Кемеровская областная научная библиотека
Газетно-журнальный фонд

Кузбасс

ОБЛАСТНАЯ МАССОВАЯ ГАЗЕТА

Издается с 7 января 1922 года.

207 (20697).

Среда, 31 октября 1992 г.

Розничная цена 2 руб.

2 стр.

Закон о медицинском страховании вступает в действие с 1 января 1993 года. В Кузбассе, в порядке эксперимента, он уже действует.

С том, как работает в новых условиях цех здоровья объединения «Карболит», рассказывается в материале «Цех здоровья гарантирует результат».

3 стр.

В Московском Кремле проходит юбилейная выставка «Мир Фаберже».

НА СНИМКЕ: столовый сервиз из серебра.

(РИА—Фото).

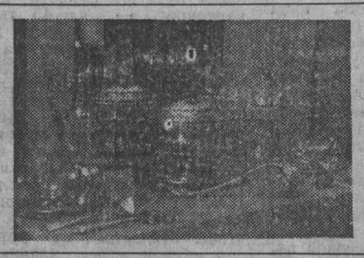

4 стр.

Мы продолжаем публиковать опыт русского земледельческого календаря.

Сегодня речь идет о ноябре, который в народе величали «полузимник».

Фото Г. Пичугина.

как дела на шахтах?

САМИ С УСАМИ

Настороженно встретили на руднике предложение областной администрации о создании региональной угольной компании.

В горняцких коллективах — молчок. Идут закулисные пересуды и прения, собрания вроде бы не планируются. Оно и понятно: людям нужны не призывы и увещевания, а точные, скрупулезные разработки и экономические обоснования—не в профсоюз ведь предлагают вступить, а в коммерческую структуру. Шахтеры вправе задать банальный, но главный вопрос: что мы от этого будем иметь? Именно мы, заметьте, а не кто-то со стороны. Труд ведь вложен в кузбасский уголек, и немалый. А еще шахтерские жизни, которые вообще не имеют цены. Но правители настойчиво убеждают: поделитесь! Со дня на день ожидается приезд организационной комиссии из Кемерова. Видимо, она внесет какую-то ясность, сообщит конкретные детали и условия вхождения в областную монополию. Только подпишут ли ленинск-кузнецкие угольщики согласительные документы?

Судя по отрицательной реакции совета учредителей ассоциации «Ленинскуголь», вряд ли. И дело даже не в каких-то протокольных решениях. На первый раз здесь не сказали ни «да», ни «нет», посчитав, что окончательный вердикт выносить преждевременно. Важнее другое: идея администрации не нашла сторонников в совете учредителей, никто из присутствовавших на его заседании директоров шахт не одобрил навязываемой практики поголовного вступления в новое акционерное общество. Скорее наоборот. Часть руководителей сразу усмотрела в тактике создания подобной надстройки попытку возврата к командно-административной системе управления. По их мнению, старые бюрократические замашки на сей раз ловко закамуфлированы под отеческую заботу о благе горняков и процветании населения всего Кузбасса.

Охотников хоть маломальски оспорить эту точку зрения не нашлось. Позиция вполне объяснима. Чуть вздохнули шахты свободнее, обрели относительную самостоятельность — и вот на тебе, пожалуйте в акционеры. Затея, возможно, и благая, но почему ее опять, как в приснопамятные застойные времена, внедряют «сверху»? Даже президента будущей компании уже утвердили. А ну как горняки воспротивятся? Они теперь сами с усами—глотнув воздуха свободы, делают первые шаги в роли реальных хозяев производства.

Пример подала год назад шахта «Кузнецкая», став совместным с инофирмами предприятием, акционерным обществом закрытого типа. Проверкой на прочность была непредвиденная ситуация, из которой вышли просто блестяще. Вычистив летом затоваренный угольный склад, кузнечане после общего отпуска уже в октябре ликвидировали допущенное не по своей вине отставание. Зато воочию убедились, что ценовая политика правительства, оказывается, плохо стыкуется с декларируемыми рыночными реалиями. Подготовители здесь (в отличие от большинства других шахт) не отстают от добычных звеньев, обеспечивая оптимальные темпы прохождения горных выработок. Иначе нельзя — австрийские компаньоны, как говорится, не поймут. Заметно поднялась на участках дисциплина, сведен к минимуму травматизм. Словом, сдвиги налицо.

Буквально на днях сделал свой рыночный выбор коллектив шахты «Октябрьская». После трехмесячных дебатов, со второго захода трудящиеся наконец-то проголосовали за учреждение собственного акционерного общества. Попутно переизбрали директора — дорого обошлось администрации недавнее увольнение троих бастовавших горняков. Пока что «Октябрьская» в числе отстающих предприятий ассоциации: очистники не сумели выдать на-гора в сентябре 37 плановых тысяч тонн топлива, а проходчики отстали от заданных объемов почти на 300 метров. Однако есть надежда, что положение со временем поправится — в провальном августе дела обстояли значительно хуже.

Без помощи «верхов» обходятся и в шахтоуправлении «Кольчугинское». Контраст при этом наблюдается разительный: если в мае горняки бастовали из-за нехватки наличных денег, то в сентябре работали по выходным. Добыли тогда «плюсом» 7,5 тысячи тонн угля в счет приобретения автомобилей. Рассудили так: надо—значит надо, была бы цель поставлена. А дискутировать на собраниях и требовать перемен неизвестно от кого можно сколько угодно. Кольчугинцы это еще весной поняли, открыв в здании АБК свой, «суверенный», филиал банка. Результат не заставил себя ждать: расчеты с трудящимися-бузотерами сразу упростились, конфликты на этой почве сведены к нулю. Ближайшие перспективы, правда, далеко не радужны: в ноябре из трех действующих лав останется одна — две другие находятся в стадии доработки. К монтажу секций в готовых выработках еще не приступали. Значит, разрыв будет измеряться месяцами, горнорабочим придется на время переквалифицироваться. Но это, как говорится, их проблемы.

Конечно, самостоятельность — не панацея от всех бед. Ассоциация по-прежнему работает хуже, чем при застое. Одну из основных причин сложившейся ситуации специалисты видят в прогрессирующем сокращении количества очистных забоев, что обусловлено как проволочками подготовителей, так и отсутствием качественной горной техники. Вследствие этого падает среднесуточная нагрузка на забой, участились аварии, особенно на конвейерном транспорте, потери исчисляются сотнями тысяч тонн.

На последнем заседании совета учредителей ассоциации первым обсудили вопрос снабжения. Договорились закупать оборудование централизованно, сообща. Чтобы исключить разногласия на счет поставок угля по взаимным обязательствам, решили заслушать коммерческую службу. И только после этого задумались над «подброшенной» идеей реорганизации угольной отрасли Кузбасса. Это тоже понятно: насущные заботы производства важнее порядком надоевших «перестроек».

В. ПЛИСЕНКО,
корр. «Кузбасса».

г. Ленинск-Кузнецкий.

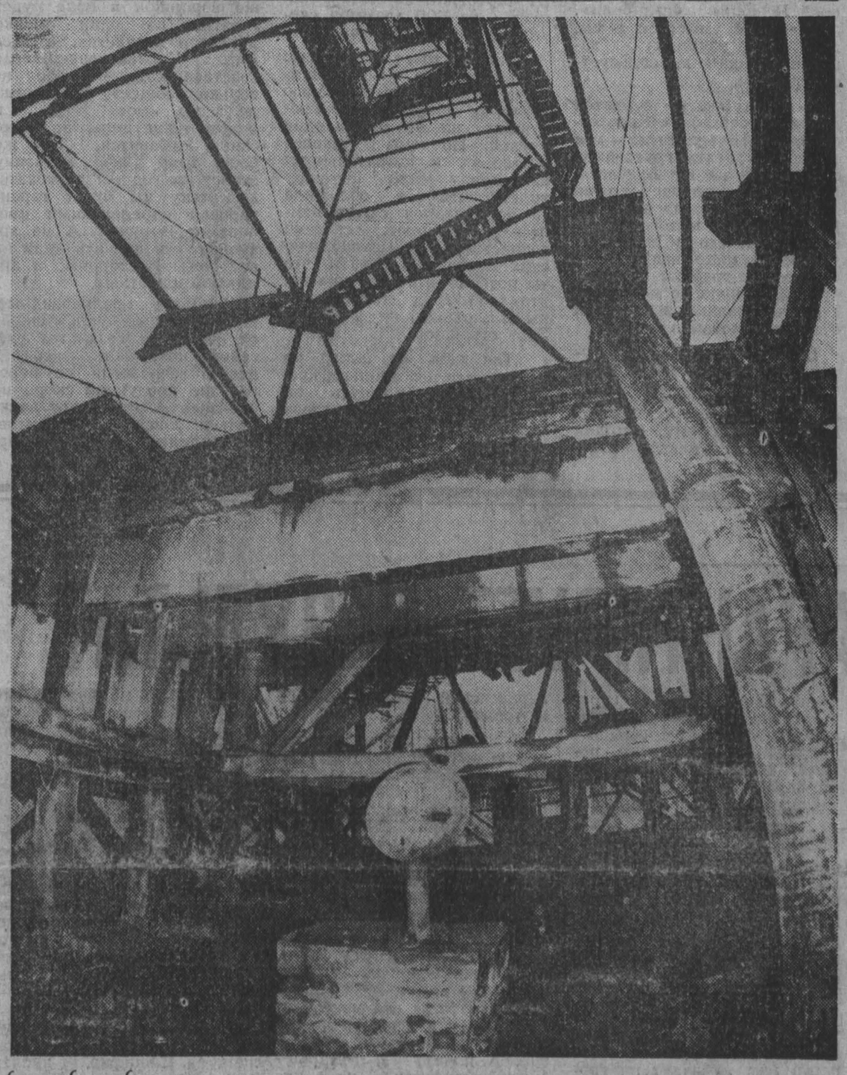

фоторепортаж

Ранним сентябрьским утром 1984 года жители Чебулинского района были разбужены мощным подземным толчком. Землетрясение? Но никакого официального сообщения на эту тему не последовало, хотя все сейсмостанции Сибири оказались на высоте, зарегистрировав колебания в земной коре. Сегодня узнали — на севере Кузбасса, возле деревни Тыштым, жители которой предварительно были выселены, более чем на полукилометровой глубине был произведен ядерный взрыв.

Для этого организаторы взрыва из Министерства обороны пробурили скважину, заложили в нее ядерное устройство, а все остальное пространство забутили высокомарочным цементным раствором. И рванули. Да так, что во многих домах окрестных сел потрескались печки, повскакивали с коек жители. Мощность устройства достигала 15 килотонн. Для сравнения: мощность американской атомной бомбы, сброшенной на Хиросиму, была равной 20 килотоннам.

С какой целью проводился подземный ядерный взрыв—не знаю. Зато очевидно другое: организаторы подземных испытаний подошли к столь важному делу на редкость небрежно, не считаясь ни с какими затратами. Рванули и все бросили. Например, буровую вышку, с помощью которой проложили вглубь земли на 560 метров скважину, доставили от геологов Томской области на вертолетах. Пробурили скважину и бросили.

Рядом с ней ржавеет мощная установка для закачки цементного раствора, повсюду разбросаны мешки с цементом, который за восемь лет превратился в монолит. Единственно, о чем «побеспокоились» организаторы взрыва: установили небольшой круглый щит, написав на нем «Запретная зона». И ни слова о том, почему она запретная.

Председатель комитета по экологии и природопользованию Чебулинского района Алексей Нестерович Андраханов говорит: «В нашем сельскохозяйственном районе выведена из строя большая территория. В радиусе 32 километров от эпицентра взрыва теперь нельзя заниматься ни земляными, ни строительными работами. Потеряна целая деревня Тыштым».

А. ЦЫРЯПКИН.

НА СНИМКАХ: председатель комитета по земельной реформе и земельным ресурсам Чебулинского района В. В. Полушин (справа) и председатель комитета по экологии и природопользованию А. Н. Андраханов; место злополучной скважины.

Фото А. Кузярина.

одним абзацем

Вице-премьер РФ А. Шохин, находясь в Токио, в интервью агентству Киодо Цусин заявил, что Б. Ельцин не будет прибегать к введению прямого президентского правления, хотя в его окружении достаточно сторонников силовых методов власти.

☆ ☆ ☆

Б. Ельцин подписал Указ «О мерах по защите прав покупателей и предотвращении спекуляции». Согласно указу, с 1 декабря этого года вводится лицензирование торговли продовольственными и промышленными товарами, облагаемыми акцизными налогами. Выдача лицензии будет производиться местными органами исполнительной власти.

☆ ☆ ☆

Авиадиспетчеры России намерены возобновить в ночь с 29 на 30 ноября прерванную в августе забастовку. Их главное требование не повышение зарплаты, а решение проблемы создания межведомственной государственной системы — комитета по использованию воздушного пространства и управлению воздушным движением.

☆ ☆ ☆

В интервью газете «Аргументы и факты» Б. Ельцин сказал, что «нам удастся к концу этого года, как я обещал, ну, может быть, в первом квартале следующего, стабилизировать цены. Не будут они подниматься так резко». Ельцин сказал также, что по просьбе людей теперь лица, призывающие к свержению органов власти, будут караться тремя годами лишения свободы.

☆ ☆ ☆

За отмену поста Президента в России высказалась 29 октября сессия Новосибирского облсовета народных депутатов. Принято решение обратиться к VII Съезду народных депутатов России с предложением изъять из Конституции статьи, касающиеся президентского поста, сообщает ИТАР—ТАСС.

☆ ☆ ☆

Радиостанции Би-би-си: борьба за власть между российским парламентом и правительством, по-видимому, обостряется. Запрет Ельциным Фронта национального спасения вызывает беспокойство отнюдь не только у сторонников этого фронта. Это рассматривается как ограничение нормальных демократических прав и свобод, что, по мнению многих, может привести в будущем к результатам, прямо противоположным желаемым.

☆ ☆ ☆

В Киеве подписано соглашение между Кузбассом и украинским правительством о взаимосотрудничестве. Документ подписали заместитель главы администрации области Анатолий Пронин и министр государственных ресурсов Украины Анатолий Минченко. Стороны договорились о поставках в 1993 году на Украину из Кузбасса 3 миллионов тонн кокса и полутора миллионов тонн энергетических углей при условии ответных поставок 40 тысяч тонн сахара, 10 тысяч тонн растительного масла, 5 тысяч тонн мяса. По словам Анатолия Пронина, выполнению взаимных обязательств могут помешать таможенные барьеры.

☆ ☆ ☆

Р. Фишер ведет в шахматном матче против Б. Спасского со счетом 9:4. Для общей победы американскому гроссмейстеру достаточно одной победы. Его призовой выигрыш составит более трех миллионов долларов.

сотрудничество

ДЛЯ ОБЩЕГО БЛАГА

В последнее время слишком частыми стали ссылки на разрыв хозяйственных связей между предприятиями страны, на недопоставку сырья и комплектующих, на рост взаимной задолженности. А нам хочется привести обратный пример.

Вот уже третий месяц коллектив кемеровского производственного объединения «Химволокно» работает в устойчивом режиме. И все это благодаря тому, что производственное объединение «Азот» не только своевременно поставляло нам капролактам — наше основное сырье, но и нашло возможность снизить его стоимость на 8 рублей за килограмм. Это, в свою очередь, позволило нам снизить на 30 рублей стоимость килограмма текстильной нити.

В результате оживилась работа с потребителями, стабилизировалось финансовое положение предприятия и мы смогли расплатиться в первую очередь с «Азотом».

Мы благодарим за сотрудничество трудовой коллектив «Азота» (директор А. К. Севостьянов) и, в частности, трудящихся производства «Капролактам-3» (начальник С. М. Мерман).

Коллектив ПО «Химволокно».

из первых рук

БУДУТ ЛИ РАСТИ ЦЕНЫ?

С этим вопросом наш корреспондент обратился к руководителю ассоциации коллективных хозяйств Мариинского района Степану Васильевичу Губалю.

— Разумеется, будут. Сегодня вот нам предложено сделать в совхозах переоценку основных средств. Цель этого правительство не объясняет. А в жизни вот что получается. Амортизационные расходы возрастают в 25—30 раз. Кроме того, возрастает стоимость горючего, смазочных материалов. А село их потребляет больше всех других отраслей народного хозяйства. Я прикинул грубо: себестоимость продукции в совхозах сразу возрастет в 4—5 раз. Сливочное масло должно стоить 690 рублей, мясо любое в живом весе — 120 рублей, молоко — 30 рублей литр...

— Но кто будет брать такие продукты? Ведь уже сегодня склады наших молочных и мясных заводов забиты продукцией...

— Расчет, видимо, на то, что и зарплата наша вырастет. Боюсь только, что мы эту зарплату опять не сможем получать из-за недостатка денег. Но я больше тревожусь за колхозы и совхозы. Создается впечатление, что правительство их хочет изничтожить не мытьем, так катаньем. Переоценивать основные средства фермеров не заставляют. А чем, казалось бы, совхоз и колхоз, поделенные на паи, отличаются от фермерского хозяйства, тем более коллективного?

Колхозник с паем тот же собственник. Но фермерами правительство не командует, а колхозами и совхозами продолжает. Нас не только заставили переоценить основные средства, но еще и завести показные спецсчета. На них заносятся полученные, таким образом, суммы, которые, по моему глубокому убеждению, будут использованы против коллективных хозяйств.

Беседовал
В. КАРМАНОВ,
корр. «Кузбасса».

наши корреспонденты передают

Ваучер: от 15 тысяч до бутылки «Рояля»

Воспользовавшись задержкой с поступлением ваучеров в г. Тайгу, городской комитет по введению в действие системы приватизационных чеков решает, как оказалось, совсем непростые вопросы по их предстоящей выдаче. Как быть, например, с призывниками, уходящими служить осенью, как организовать охрану и т. д.

А тем временем идет подготовка к их скупке. «К гражданам России!» — так по-декретному звонко через местную газету обратился к жителям с предложением купить их ваучеры коммерческий банк «Тайга». Председатель правления банка П. Жарсэ публично объявил и цену — 15 тысяч.

Похоже, 15 тысяч на сегодня в области — самая высокая цена из предложенных на местах. На базарах и в деревнях их скупают за бутылку «Рояля», мешок сахара и еще дешевле.

В. АНАТОЛЬЕВ.

новость

Комитет по делам молодежи администрации области совместно с ассоциацией движения за взаимодействие (Москва) провел ставший традиционным конкурс «Вожатые лагерей США». Свой шанс поработать все лето в детских лагерях Соединенных Штатов на этот раз попытались не упустить 17 студентов и молодых учителей Кузбасса, хорошо знающих английский язык. Но на второй тур конкурса в Москву поедут только двое: студент Кемеровского университета Роман Гавришенко и студентка Новокузнецкого пединститута Елена Рубина.

Акционерная страховая компания «Ника» и редакция газеты «Кузбасс» заключили договор о страховании подписчиков газеты «Кузбасс» от несчастных случаев за счет средств компании.

Согласно договору застрахованным считается дееспособное физическое лицо в возрасте до 79 лет, указанное в квитанции на подписку.

Страховка действительна в пределах срока, на который оформлена подписка.

акционерная страховая компания НИКА
650610, Кемерово, ул. Мичурина, 13
Телефон: 23-06-60

Основанием для получения страхового возмещения является письменное заявление подписчика с обязательным предъявлением подписной квитанции, удостоверения личности и документа, подтверждающего факт страхового события.

Страховая сумма на одного подписчика составляет:

5000 рублей – для подписавших газету с доставкой два раза в неделю (*цена подписки на полугодие 240 рублей, индекс 31029*);

10000 рублей – для подписавших газету с доставкой пять раз в неделю (*цена подписки на полугодие 570 рублей, индекс 51901*).

Подробные условия страхования изложены в газете «Кузбасс» за 11 сентября 1992 года.

деревня и рынок

ПОЛЮБИ, КАРТОШКА, ХОЛДИНГ

Торгующие организации области припасли в зиму для среднестатистического покупателя 1,5 ведра картофеля, кочан капусты, половинку свеклы... Заживем?!

Певец оттопыривал большой палец и залихватски гремел: «Вот так, вот так живут Америка с Европой! Ну, а у нас...»

Увы, крыть нечем: все пока, как в данном шлягере. Взять, к примеру, простое явление природы — картошку и прочие огородно-полевые продукты: морковь, капусту, свеклу... Выращивать их мы умеем. Учебник «Экономической географии» даже утверждал, что Кемеровская область — родина мировых урожаев «второго хлеба». Было это задолго до внедрения в дело прогрессивных голландских и иных импортных земледельческих технологий. А с ними картошкиной проблемы мы и вовсе не боимся. Как говорится, шапками закидаем!

Только почему получается так, что пахарь не рад больше высоким урожаям, что, более того, он стал сокращать площади под корнеплоды и овощи?

— Наше производственное объединение «Кемеровоовощепром», — рассказывает его руководитель П. М. Казаков, — по сравнению с прошлым годом овощи выращивало только на половине плантаций. В основном потому, что отменен командный стиль управления. Чуть что, слышишь: «Сами с усами — не лезь». Но и обижаться на колхозы-совхозы грех. Города-то от них попросту отвернулись, помощи от подавляющего большинства промпредприятий — ни на грош. Прополоть деляны не допросишься. Да и в уборочную страду работу с тружениками полей в основном разделили лишь студенты да школяры, особенно сельские. А большинство дядей и тетей, что по асфальту привыкли хаживать, о крестьянстве вспоминают только за чаркой вина. Когда вдруг запоют: «Деревенька моя...»

Добро бы еще, будь переизбыток сельхозпродукции и у каждого погреб от изобилия трещал. Так нет, многие голы как соколы. И посему воруют с полей напропалую.

— Ужас, что делается, — хмурится директор совхоза «Береговой» А. Х. Батагов. — Я уж не обращаю внимания на тех, кто хоть день побывал у нас на уборке и потом уехал домой с полным рюкзаком «трофеев». Бог с ними! Но, как мухи на сахар, слетались к нам на автотранспорте и пешим дралом откровенные воры. Считаю, что они похитили в хозяйстве продукции не меньше, чем на 8,7 млн. рублей. А сколько потоптали, угробили... Охранять, скажете, надо? Так охраняли — нанимали сотрудников ГАИ, омоновцев, казаков. Бесполезно!

О подобных же историях рассказывают директора сельских хозяйств В. М. Молчанов («Забойщик»), П. В. Перевизник («Городской»). Впрочем, где только не было этой напасти — и на севере области, и на юге, и в центре ее. Цены-то в овощных магазинах ого-го какие! А тут все за так: пришел, увидел и украл.

Но и это беда еще не беда. Есть проблема куда страшнее. Торги, базы, магазины, получив «самостийность», теперь, грубо говоря, плевать хотели на нужды покупателя. Они четко уяснили, что на них управы сейчас нет. И потому куда легче, приятнее и прибыльнее торговать шампанским, соком манго и т. д., нежели пачкать ручки в таком ассортименте, как картошка, свекла, морковь... Даже в период массовой заготовки сельхозпродукции, когда горожанам надо было срочно солить-квасить капусту, ее во многие магазины завозили с гулькин нос. И цены «задирали», думается, с умыслом: а мы, дескать, не виноваты — ваша продукция не пользуется спросом.

— На днях, — сердится директор совхоза «Шевелевский» В. Н. Кутергин, — я отправил десять грузовиков с капустой на юг Кузбасса. Ни в одном городе ее не приняли! И просил всего по 12 рублей за килограмм. А ведь знаю, что в Междуреченске за кило капусты в магазинах требуют по 35 рублей. Никуда не могу пристроить оставшиеся 200 тонн отменных кочанов.

Власть, ты о чем думаешь?

Горько толковому руководителю «Шевелевского». И не одному ему. Сегодня только из-за невыполнения торгующими организациями прямых договоров с колхозами-совхозами последние недосчитались 756 миллионов рублей выручки. А ведь на овощных базах Кузбасса пустуют емкости: под картошку — на 45 тыс. тонн, под капусту — на 21 тыс. тонн. Продукция эта в селах есть — бери! Не-а, говорит торговля, не надо. И ножек у нее, как у змеи, не найдешь. Вот и получается, что наши радетели от заготовки-торговли используют базы под что угодно, только не под то, для чего они сооружались на народные денежки. А чтобы отвязаться от упреков в свой адрес (занимаемся, мол, прямым делом, занимаемся!), область припасла в зиму на каждого покупателя аж по 1,5 ведра картошки, по кочану капусты, по 800 граммов свеклы и по 1,3 кг моркови.

Деревня тонет в убытках: финансовых и моральных. Одна лишь непогода осенью угробила у нас сельхозпродукции на 5 миллиардов рублей. Но куда тяжелее честному и старательному колхознику или фермеру видеть, что его обложила со всех сторон самая идиотская, наверное, система хозяйственно - экономических отношений. Знать, что ты потеешь в поле напрасно, что твой труд (такой нужный!), похоже, ни к чему... Это страшно!

...Так есть ли выход из тупика, или и последним крестьянам надо плюнуть на все и бежать куда глаза глядят? Да нет, сельский народ по привычке терпит, памятуя, что «о смерти думай, а жито сей».

Но что делать?

— Выход видим один, — решили промеж себя руководители-овощники из Кемеровского и ряда других районов области, — надо создавать акционерное общество по производству, реализации и переработке сельхозпродукции.

Проще говоря, они затеяли «подмять» под себя горплодоовощторг со всеми его базами и магазинами. Это логически свяжет в одну цепочку тех, кто выращивает урожай, и кто его реализует. Пусть это будет рыночная, работающая структура. Сам сажай, сей, расти, сам (а не чужая торговая дама) назначай цену урожаю, сам продавай. И тогда, без сомнения, за тем же воришкой в поле будет гоняться не один только директор хозяйства, а весь мир. Коллективно-долевая соственность — это не только «общее», это, прежде всего, «мое»! Да и воров, коли цены не зверские, поубавится. Той же базе, тому же магазину станет выгоднее торговать, поскольку им будет гарантирован определенный процент от выручки. А не хочешь ручки пачкать — иди на все четыре стороны, в армию безработных.

Наиболее дальновидные, обстоятельные управленцы от сельского хозяйства уже сейчас понимают, что без новых технологий по переработке продукции скоро не обойтись. А кто будет заниматься поиском вариантов, покупателей со стороны, организацией хлопотного процесса? Придется, очевидно, создавать и холдинговую компанию — посредника-партнера между коллективными крестьянскими хозяйствами, акционерными обществами. Это будет не очередная надстройка, а работающее звено, которому придется под опекой и контролем товаропроизводителей осуществлять их задумки.

Конечно, новое дело не застраховано от каких-либо ошибок, срывов. Но очевидно и другое — промедление смерти подобно. И потом, департамент сельского хозяйства области надежно, кажется, задружил с научными кадрами. А это значит, что ошибок, допущенных «методом тыка», станет гораздо меньше.

Если уже сегодня картошка (хотя бы и через «не хочу») не полюбит акционеров и холдинг, завтра ей не поздоровится еще больше.

Вспоминается такой эпизод из эпохи «холодной» войны. Мужик, наслушавшись радиопередач о гонке вооружений, говорит соседу: «Хотишь не хотишь, а в бомбоубежище лезть надо». Так и тут: если не сыграть по классическим «нотам» экономики, можно остаться на бобах.

Селянам есть смысл поторопиться. А то в наше шальное время те же хитромудрые торги, базы и магазины могут так заприватизироваться, что их потом ни одним судом не ущучишь.

А. ПАРШУКОВ.

художник улыбается

Рис. Н. Астраханцева.

деловые связи

Дорога в Китай

Мыски впервые в своей практике устанавливают деловые связи с Китаем. Глава администрации В. Найданов в составе делегации руководителей городов юга Кузбасса побывал по приглашению китайской внешнеторговой компании в г. Чжэнчжоу — центре провинции Хэнань.

Китайская сторона предложила кузбассовцам наладить бартерную торговлю. В обмен на традиционные предметы своего экспорта — продукты и текстиль — китайцы хотели бы получать металл и металлоизделия, удобрения и грузовики. В. Найданов рассказал также, что деловые круги в Чжэнчжоу с большим интересом приняли предложения о создании совместных предприятий: наладив у себя в избытке производство товаров народного потребления, они ищут выход на внешний рынок. И, похоже, найдут его на юге Кузбасса.

В ходе встреч и переговоров подписаны протоколы намерений, в том числе представителями Мысков, Гатштагола и предприятиями деревообработки в Чжэнчжоу о создании совместных деревообрабатывающих предприятий. Китайская сторона готова поставить нам технологию и оборудование, чтобы из местных отходов, которых у нас больше чем достаточно, выпускать мебель, фанеру, другую продукцию. Она также предлагает создать у себя СП по выпуску продовольственных товаров. Достигнута предварительная договоренность об открытии в Мысках совместного магазина по продаже товаров из соседней страны.

В ноябре делегация из Чжэнчжоу посетит южные города Кузбасса для более предметного разговора, проработки достигнутых договоренностей.

В. ШЕВЦОВ,
корр. «Кузбасса».
г. Мыски.

ДЛЯ ЖЕЛАЮЩИХ СДАТЬ ЭКЗАМЕНЫ самоподготовкой на водителя категории «В» и имеющих навыки вождения, для тех, кто не может сдать ПДП в ГАИ, ОРГАНИЗУЕТСЯ ПОДГОТОВКА в удобное для вас время по ПДП и оформление документов. Качество обучения гарантируется.

Обр.: г. Кемерово, ул. Тухачевского, 27а, УКК областного коммунального хозяйства. Тел.: 21-60-23, 21-60-11, с 9 до 17 час.

медицина

ЦЕХ ЗДОРОВЬЯ ГАРАНТИРУЕТ РЕЗУЛЬТАТ

В 1993 году вступает в силу Закон «О медицинском страховании граждан в РСФСР». В преамбуле к нему записано: «Закон направлен на усиление заинтересованности и ответственности населения и государства, предприятий, учреждений, организаций в охране здоровья граждан в новых экономических условиях...». В нашей области, в порядке эксперимента, закон действует уже в этом году. Какие изменения произошли, появились ли «заинтересованность и ответственность» — эти вопросы я попыталась выяснить в объединении «Карболит», ныне акционерной фирме «Токем», у начальника цеха здоровья Александра Александровича СИНИЦКОГО.

Как всякое уважающее себя крупное промышленное предприятие, «Карболит» в прежние годы имел свою медсанчасть, то есть мини-поликлинику с целями и задачами, неотличными от минздравовского учреждения, когда медики сами по себе, карболитчики сами по себе. Акционирование предприятия повлекло за собой изменение и обслуживающих структур. Возникла идея создать цех здоровья. Что это такое?

Рассказывает А. А. Синицкий:

— Когда создавался цех здоровья, в первую очередь дали информацию в газете, по заводскому радио о том, какие цехи прикреплены к какому терапевту. Но это не обязаловка, у людей оставался выбор: находишь нужным получать медпомощь по месту жительства — пожалуйста. В цехе здоровья семь с половиной врачебных штатных единиц, основа — терапевт, нет узких специалистов, лабораторной службы.

Зарплата цеховых врачей, содержание цеха здоровья — от покупки штор до фонендоскопов — полностью забота фирмы. И мы это понимаем. Мы там нужны, и нас будут кормить до той поры, пока мы делаем все, что от нас зависит, для сохранения здоровья трудящихся. Если один перестанет это делать, его уберут, если все перестанут — всех уберут.

Мы подстраиваемся под нужды работников фирмы. Если появится необходимость изменить время приема врача — изменим. Нужен какой-то специализированный лечебный кабинет — откроем, и только одно условие: чтобы он работал с полной нагрузкой, все семь часов.

Цеховой терапевт — это специалист, знающий своих пациентов, что называется, поименно, знающий условия их труда, наблюдающий их постоянно. Но на этом все не замыкается. Мы заключили договор с облбольницей, которая, если требуется, проводит полное обследование, обеспечивает наших больных специализированной медпомощью, лечением в стационаре. Не все идет гладко, возникают, конечно, проблемы. Но схема такова.

В этой цепочке считаю принципиально важным то, что появилась персональная ответственность за здоровье человека. Было как? Есть поликлиника — вроде как лечит, медсанчасть — вроде как лечит, профилакторий — вроде как лечит. Но у человека развивается какая-либо патология, и кто ответствен? У нас сейчас «крайний» — цех здоровья, с него и спрос. Ответственно? Да, но мы сознательно пошли на это.

— Каковы у «Токема» расходы на медобслуживание?

— Как и все, предприятие выплачивает 37 процентов с прибыли на социальное страхование, часть средств оттуда идет и на медицину. Эта плата вообще, сколько перепадет нашему работнику, не знаю. Содержание цеха здоровья и профилактория обходится фирме в 450 тысяч рублей в месяц, и эти деньги потрачены конкретно на работающих. Где-то по 250 тысяч рублей в месяц платим по договору областной больнице. Причем не вообще, а за конкретный объем работы. Скажем, пролечили в стационаре, сделали два анализа крови, обследование на УЗИ и так далее. Нас это устраивало, такие траты можем себе позволить. Но вот появляется закон о медстраховании, и с нас, как с куста, снимают 10,7 процента от фонда заработной платы, а это 6 миллионов рублей в месяц. Что мы получим взамен — неясно.

— И какой же выход?

— Разрушать созданную нами и, подчеркиваю, эффективно работающую систему мы пока не стали. Параллельно заключили договор со страховой компанией «Коместра». Схема такова: наши 6 млн. рублей перечисляем в областную больничную кассу, трудящиеся «Токема» получают страховые полисы, относят их в то лечебное учреждение, которому доверяют, а расчет за обслуживание будет вести «Коместра».

— Не забывая при этом и о себе... А как же ваш договор с облбольницей?

— Пока остается в силе, но кормление двух посредников нам не потянуть. Видимо, придется от кого-то отказываться, и если следовать букве Закона о медстраховании, скорее всего, от договора с облбольницей.

— Может, нужно было создать свою больничную кассу?

— Думаю, это неправильно. Дробить деньги до бесконечности — это абсурд, хотя нас могут вынудить к этому. Было бы рациональнее иметь в Кузбассе 4—5 страховых компаний. В чем выигрыш — уничтожим монополиста, появится конкуренция. Сейчас, как я понимаю, все диктует областная больничная касса. Прежде облздрав, сейчас облкасса. Вывески поменялись, суть та же. Деньги они не зарабатывают, а получают и еще грозят карами, если по-доброму не отдашь. А почему, собственно? «Токем» их заработал, и вы заработайте.

— Как вы себе это представляете?

— Я не оспариваю закон, но вот то, как он намерен претвориться, вызывает массу вопросов. Во-первых, мы имеем свой цех здоровья — дело для нас нужное и выгодное. Но по закону получается — это наша блажь. Из 10,7 процента нам не дадут ни грошика. Договор с облбольницей — тоже.

— Но, положим, работающие в фирме свои страховые полисы принесут в цех здоровья. Тогда эти затруднения устранятся?

— Увы. Существует медико-экономический стандарт, мы называем его МЭС. Что это значит? Больной пришел к врачу, тот осмотрел его, назначил лечение, провел курс. Вылечился человек или нет — дело десятое, МЭС закрыт. В нашей цепочке цеховой терапевт проводит осмотр, делает назначение, лечение ведет облбольница. А МЭС не делится, значит, мы работаем бесплатно.

— Но, возможно, ваши опыт, наработки (а с подобными проблемами столкнулись многие предприятия, имеющие медсанчасти, амбулатории) как-то суммируются, обобщаются с тем, чтобы если не в закон внести корректировку, то в документы, регулирующие механизм его применения?

— Не слышал об этом. И, думаю, никому это не надо, особенно руководителям от медицины. У них одна политика — плати, и все. Свои расходы и потребности урезать не собираются.

— В чем причина этого, на ваш взгляд?

— Думаю, в желании изменить, ничего не меняя, косности администрирования.

Приведу пример, быть может, несколько далекий от темы разговора — наш спор с саннадзором по поводу профосмотра. Требуют так: человек должен пройти ежегодно определенный набор врачей, сроки сжаты. Но когда хирург в день на профосмотре принимает 50 человек, у него только и есть время, что задать вопрос: «Жалобы есть?» да сделать запись в карточке. Если же жалобы наличествуют, то заболевание фиксируется. К примеру, ставят диагноз: паховая грыжа. Но и через год, и через два на профосмотре этот диагноз только подтверждают, грыжа-то от этого не исчезает.

Или ЛОР фиксирует ухудшение слуха, сегодня шесть метров, на следующий год — пять, потом четыре... Ну и что? Да выполнен минздравовский приказ № 555, и только.

Я же этот приказ прочитываю иначе и считаю профосмотр частью диспансеризации. Мы профосмотр ведем в три этапа: цеховой терапевт, при необходимости, сомнениях врача или жалобах пациента — углубленное обследование, затем непременно лечение. Вот тогда результат.

Согласен, раз в три-четыре года, даже при отсутствии показаний, человека должен осматривать узкий специалист. Но тогда это не будет 50 человек в день. Нет, так нельзя, строжится саннадзор. А почему? Я-то гарантирую результат, а по их схеме только ежегодная «галочка». При нашей системе всю полноту ответственности несет цеховой терапевт, по саннадзоровской — никто.

— Возможно, вы и правы. Но вот такой нюанс. В цехе высокая загазованность, гуляют сквозняки, рабочие постоянно болеют. То есть причины от врача не зависят, а ответственность за рост заболеваемости несет именно он, именно его обвиняют в плохой работе. Может ли ваш цеховой терапевт изменить условия труда?

— Технологию врач, конечно, не поменяет. Но идет накопление данных. К примеру, в одном цехе резко подскочила заболеваемость, мы анализируем причины, информируем руководство фирмы, профсоюз. Возможно, даже будет принято решение о закрытии производства, если лечение работающих там превысит стоимость производимой продукции. Такого у нас еще не было, но, по сути, к этому идем. А вот конкретно.

По условиям коллективного договора труд у нас оплачивается так: гарантированный минимум плюс доплаты. А минимум и максимум разнятся почти на порядок. Я все это к чему рассказываю — пребывание на больничном оплачивалось по минимуму. И люди, боясь потерять в зарплате, не обращались к врачу. Прессовщица с гнойной раной кисти продолжала работать, хотя возможен абсцесс, а потом что — ампутация?! Встревоженные врачи обратили на эту тенденцию внимание руководства фирмы, профсоюза, с нашими доводами согласились, и условия колдоговора в этой части изменены.

— Понятно. Но все же в вашей цепочке цеховой терапевт — облбольница вижу уязвимое звено — все три миллиона кузбассовцев облбольница не обслужит...

— И не надо. Но договор на медобслуживание предприятие все равно будет заключать с сильным и крупным медучреждением. И вообще — сколько поликлиник нужно кемеровчанам? Сейчас действуют минздравовские нормативы — на столько-то тысяч населения столько-то врачей, примат на обслуживание по месту жительства. Но ведь все равно у каждого подъезда поликлиники не будет, все равно надо ехать, а две остановки или десять — какая разница? Это первое. Второе. Хороших, классных специалистов можно по пальцам пересчитать. Врачей, согласен, много, а вот хороших... Зачем в каждой поликлинике окулист, невропатолог? Кстати, неврология — сложнейшая специальность, штучная. Можно иметь диплом, пройти специализацию, проработать в этой должности много лет, а настоящим невропатологом так и не стать. А ведь он лечит — хотя лечит ли? — людей.

Я бы видел такую схему. По месту жительства, скажем, на Пионерке, купить две квартиры, где поселится врач широкого профиля и будет вести прием.

— Широкий профиль — это вы имеете в виду как бы семейный врач?

— Вроде этого. Основная специальность — терапевт, но чтоб мог очки подобрать, соринку из глаза вынуть, рану обработать. Количество поликлиник не в ущерб здоровью трудящихся сократится. И будут в них не просто врачи с дипломами, а хорошие врачи.

— Здравотделы очень пугает безработица медиков...

— Лучше бы их пугало состояние здоровья людей.

— Но все же, выиграем ли мы от введения обязательного медицинского страхования?

— Не уверен. В чем убежден: спад, ухудшение медобслуживания гарантированы. Потом, возможно, что-то наладится, но спад будет непременно. И, кроме того, гарантирован новый виток инфляции. В законе оговорено — плата по обязательному медстрахованию относится на себестоимость продукции. Значит, предприятия заставляют увеличивать цену на свою продукцию, иначе откуда взять деньги?

— Какой вы видите выход?

— Думаю, в конце года на сессии Верховного Совета непременно должны рассмотреть вопрос о страховой медицине. Эксперимент касался не только Кузбасса, еще, по-моему, восемь территорий задействовано. Выслушать должны не только администраторов от медицины, но и промышленников. Только тогда возможно найти решение, устраивающее всех.

Я бы для тех предприятий, кто содержит цех здоровья, медчасть, имеет прямые договоры с лечебным учреждением, снизил процент отчислений, скажем, наполовину. 5,7 процента плати на всех, а оставшиеся — предприятию. Уложишься в них — хорошо, нет — твои проблемы, выкладывай еще.

— И все же — что нам ждать в будущем году?

— Увы, не знаю. Все, о чем мы говорили, — положение на день сегодняшний, а ситуация стремительно меняется, прогнозировать ее невозможно, а предсказатель я плохой...

Беседу вела
Т. МАЛЫШКИНА.

дела торговые

Ловись, рыбка...

Люди жалуются: невозможно купить рыбу. Любую — свежемороженую, соленую, маринованную. Правда, в последнее время появилась речная многих наименований, даже стерлядь. Но цены! Народ, воспитанный на хеке и минтае, жаждет именно их. К тому же всегда их стоимость была доступна самому скромному кошельку, но кое-что кое-где все-таки перепадает. Называли даже адреса. Например, отличного посола иваси в банках есть в так называемом «черном» магазине. Цена? Та еще. 150 руб. за кг. Можно и камбалу найти за 187 руб. за кг.

Но я пока не о ценах. Товар бы найти в продаже. Помнится, и года не прошло, когда нам рассказывали о долгосрочных сделках и взаимовыгодных бартерах с Дальним Востоком относительно поставок рыбы. Вроде бы ее имели в достатке. Теперь совсем оскудели прилавки. В одном высоком ведомстве сказали: «Какая рыба! Разве не знаете, что все рыбные склады проданы частникам, которые прямо так и заявили, что будут хранить в них изделия из кожи (куртки, пальто)?»

Нет, об этом не слышала. И обратилась в другое областное ведомство. Там говорили уже о другом препятствии — о пресловутой предоплате. «Дальрыба» готова к сотрудничеству, но надо сначала оплатить груз. А у «Кемероворыбы» нет таких денег. Но даже если бы нашлись и товар был бы завезен, с ним все равно некуда деться. У магазинов мало холодильников, они в плохом состоянии. Значит, много не возьмут. И, наконец, та же предоплата. «Кемероворыба» без нее и разговаривать не станет (научены уже), а магазины «сидят» на картотеке. Взаимных договоров нет. Да никто сегодня их всерьез не принимает, обязательства нарушаются сплошь и рядом. И магазины довольствуются случайными поступлениями «со стороны».

Между прочим, это не так уж безобидно. Отсутствие централизованного областного снабжения (не важно чем: сахаром, виноградом — кто его нынче мог купить не на базаре? — картофелем) позволяет держать высокие цены. Поступление продуктов идет малыми партиями. И чем она меньше, тем дороже ее можно продать.

При прежней системе снабжения прежде всего заботились об объемах: надо заготовить для области на год столько-то тысяч тонн рыбы. На область! Теперь даже города никакого беспокойства не проявляют. Да и некому его проявлять. Городские отделы торговли (так они назывались раньше) заняты вовсе не организацией торговли, поставками или ревизиями, а коммерцией. Видимо, собственной, поскольку порядка что-то не заметно. И неоткуда взяться ассортименту, объемам и низким ценам.

Торги победно разогнаны. Взять на себя функции городского или областного снабженца некому. Вроде бы их должны были воспринять оптовые и прочие базы. Выше уже шла речь, почему это им не удается. Роль базы-мини-торга проваливается еще и потому, что они вынуждены открывать собственные магазины. Надо же как-то выживать. Но тогда круг забот сужается, свои бы интересы соблюсти, о других цет нужды думать.

И. ЗОЛИНА.

урожай-92

УРЕЗАННОЕ МЕНЮ

Город заложил на зимнее хранение овощей и картофеля почти в два раза меньше, чем это было в прошлые годы в Прокопьевске.

Как сообщила начальник отдела связи с селом администрации города Н. Молчанова, существуют две причины снижения объемов закладки. Во-первых, заготовительные фирмы вместо ожидаемого льготного кредита в размере 150 млн. получили средств в 2 раза меньше и под кредиты в 83 процента годовых. В результате такая фирма, как «Гарант», вообще отказалась от этого кредита. Неудивительно, что ее заготовители заложили на зимнее хранение картофеля в три раза меньше, капусты и моркови — в два с половиной раза, чем прежде.

Другая причина в том, что снизилось количество посетителей в столовых из-за дороговизны их услуг. В результате исчезла необходимость в том количестве овощей и картофеля, которое прежде закладывали предприятия общественного питания.

На вопрос, есть ли при таком объеме риск горожанам остаться уже зимой без овощей и картофеля, Н. Молчанова ответила:

— Прежде чем согласиться на такой объем закладки, мы сделали обстоятельный анализ. Сократилось число посетителей столовых, снизилась реализация этих сельхозпродуктов через магазины.

А во-вторых, и это самое главное, мы исходили из количества садовых участков и индивидуальных посадок картофеля. В нынешнем году редкая семья прокормлен не обеспечила себя собственным картофелем. Много больше посадили моркови и капусты горожане в садах и огородах.

Д. КАЛИТИНА.

КИНО · ТЕАТР · ЦИРК · ФИЛАРМОНИЯ

31 октября и 1 ноября

ТЕАТР ОПЕРЕТТЫ. 31 октября. ГЕРЦОГИНЯ ЛЕФЕВР. Начало в 17 час.

ФИЛАРМОНИЯ. 31 октября. Большой зал. КОНЦЕРТ СИМФОНИЧЕСКОГО ОРКЕСТРА КУЗБАССА. Дирижер КОНСТАНТИН ЦАРЕВ. Солистка ИРИНА САМОЙЛОВА (меццо-сопрано). Начало в 19 час.

ДОМ КИНО «МОСКВА». Большой зал. Американский остросюжетный детектив ОТЧИМ (НЕСУЩИЙ СМЕРТЬ) (12, 14, 16, 18-10, 20). **Стереозал.** Американский боевик ЧЕСТЬ ПОРУГАННЫХ ЖЕНЩИН (11-30, 13, 14-40, 17-10, 18-50, 20-20).

«АВРОРА». Большой зал. Американский триллер ОТЧИМ (НЕСУЩИЙ СМЕРТЬ) (11, 13, 15, 17, 19). Рекламный сеанс КОСИЛЬЩИК ЛУЖАЕК (21). **Малый зал.** САМСОН И САЛЛИ (10—для детей). Греческий эротический фильм ТЫ ЛЮБИШЬ ЛИ МЕНЯ? (11-30, 13-30, 15-30, 17-30, 19-30, 21-20 —детям смотреть не рекомендуется).

«ЮБИЛЕЙНЫЙ». УСПЕТЬ ВСПОМНИТЬ (12, 14, 16, 18, 20).

«КОСМОС». Американские фильмы: ПУТЕШЕСТВИЕ В АМЕРИКУ (11, 13, 15, 17, 19). Боевик ВОЙНА НИНДЗЯ (12, 14, 16, 18, 20). Работает видеозал.

«ВРЕМЯ». СМЕХ И ГОРЕ У БЕЛА МОРЯ (15—для детей). ДЕНЬ ЛЮБВИ (16-40, 18-20, 20).

«ОКТЯБРЬ». ВЛАСТЕЛИН ВРЕМЕНИ (15). ОБИДА, две серии (16, 19). **1 ноября.** Киносборник мультфильмов ГНОМИКИ ПОДГЛЯДЫВАЮТ (14-30). ОБИДА, две серии (16, 19).

«КОМСОМОЛЕЦ». Киносборник мультфильмов ГНОМИКИ ПОДГЛЯДЫВАЮТ (14-30). ГРАНДИОЗНОЕ ПОХИЩЕНИЕ АМЕРИКАНСКИХ ДЕВУШЕК (16, 20). ОБНАЖЕННАЯ В ШЛЯПЕ (18).

«ЛУЧ». ПРИКЛЮЧЕНИЯ БЕЛЬЧОНКА МИКИ (14). ПОКОРИТЕЛЬ АТЛАНТИДЫ (16, 18, 20).

«ПРОГРЕСС». ВОЛКОДАВ (12, 14, 16, 18, 20).

ДК ПРОИЗВОДСТВЕННОГО ОБЪЕДИНЕНИЯ «АЗОТ». ЧЕРНЫЙ ПРИНЦ АДЖУБА, две серии (16, 19).

ДК ШАХТЕРОВ. АЛЛИГАТОР (15, 17). **1 ноября.** ЧИНГАЧГУК — БОЛЬШОЙ ЗМЕЙ (14). АЛЛИГАТОР (16, 18, 20).

2 ноября

ДОМ КИНО «МОСКВА». Большой зал. Приключенческий боевик с элементами эротики ЧЕСТЬ ХОНДРЫ (11-30, 13-40, 15-50, 18, 20—детям смотреть не рекомендуется). **Стереозал.** Американский боевик ЧЕСТЬ ПОРУГАННЫХ ЖЕНЩИН (11-30, 13, 14-40, 17-10, 18-50, 20-20).

«АВРОРА». Большой зал. КОСИЛЬЩИК ЛУЖАЕК (11, 13, 15, 17, 19, 21). **Малый зал.** ЗАКЛЯТЬЕ ДОЛИНЫ ЗМЕЙ (10—для детей). УСПЕТЬ ВСПОМНИТЬ (12, 14, 16, 18, 20).

«ЮБИЛЕЙНЫЙ». ЧЕСТЬ ХОНДРЫ (12, 14, 16, 18-20, 20-20 — детям смотреть не рекомендуется).

«КОСМОС». Американский боевик ПОЛИЦЕЙСКИЙ-КАРАТИСТ (12, 14, 16, 18, 20). Английский детектив РУКИ УБИЙЦЫ (11, 13, 15, 17, 19). Работает видеосалон.

«ПРОГРЕСС». Фильм—детям (10). АМЕРИКАНСКИЙ КИКБОКСЕР (12, 14, 16, 18, 20).

ШКОЛА ЗДОРОВЬЯ И ВЫЖИВАНИЯ

ПРИГЛАШАЕТ

НА ЛЕКЦИОННО-ПРАКТИЧЕСКИЕ КУРСЫ:

«МОЛИТВОЛЕЧЕНИЕ» — с 7 ноября;

«ПСИХОСОМАТИЧЕСКАЯ ЗАЩИТА И САМОРЕГУЛЯЦИЯ» — с 9-го;

ПО УЧЕНИЮ П. К. ИВАНОВА «ДЕТКА»—с 10-го.

Начало занятий в 18 час.

Обращаться по адресу: г. Кемерово, пр. Кузнецкий, 11. Тел. 25-52-55.

ПРЕДПРИЯТИЕ

ПРЕДЛАГАЕТ

ОПТОВЫМ ПОКУПАТЕЛЯМ:

НАПИТОК «ФАНТА» В ПОЛ-ЛИТРОВЫХ БУТЫЛКАХ; СПЕЦПОСОЛ — СЕЛЬДЬ-ИВАСИ, СЕЛЬДЬ ТИХООКЕАНСКУЮ В БАНКАХ ПО 5,2 КГ, СЕЛЬДЬ ТИХООКЕАНСКУЮ СВЕЖЕМОРОЖЕНУЮ; ПОЛОТНО ГАРДИННОЕ.

ТЕЛ. 23-76-77—В г. КЕМЕРОВО.

МАЛОЕ ПРЕДПРИЯТИЕ «НОВЬ»

ПРИГЛАШАЕТ НА РАБОТУ

ШТУКАТУРОВ-МАЛЯРОВ. ОПЛАТА ПО ДОГОВОРЕННОСТИ.

АДРЕС: г. КЕМЕРОВО, ПР. СОВЕТСКИЙ, 7, ТЕЛ. 25-27-95.

мир Фаберже

В нынешнем году отмечается 150-летие всемирно известной русской ювелирной фирмы Фаберже. В связи с юбилеем 1992 год объявлен ЮНЕСКО годом Фаберже.

Творчество Фаберже вызывает особый интерес у знатоков и любителей русского ювелирного искусства и сегодня. Об этом свидетельствует выставка «Мир Фаберже», развернутая по случаю юбилея фирмы в зале звонницы Московского Кремля. На ней представлено 300 работ из кремлевского собрания произведений русского ювелирного искусства XIX — начала XX века, в котором, в частности, хранится немало уникальных творений.

Выставка привлекла внимание истинных знатоков и ценителей творчества Фаберже, известных искусствоведов, экспертов, коллекционеров, представителей современных ювелирных фирм России, США, Англии, Франции, других стран. Она продлится до 15 января 1993 года.

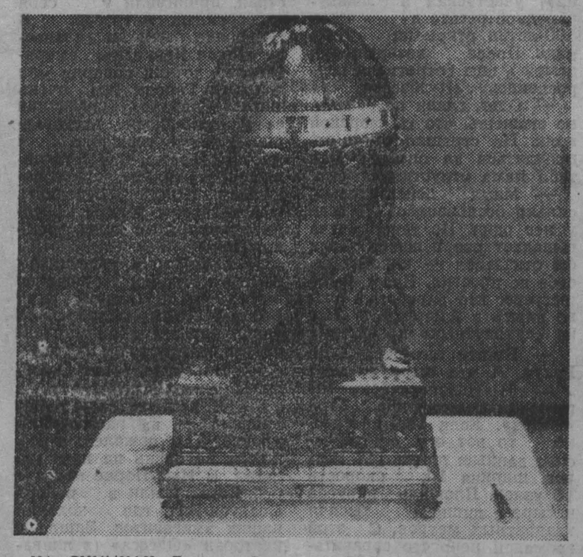

НА СНИМКАХ: Татьяна Фаберже, внучка основателя фирмы, и директор музея-заповедника «Московский Кремль» Ирина Родимцева на выставке; часы-яйцо, циферблат которых вращается вокруг неподвижной стрелки, показывая точное время.

(РИА—Фото).

Снимут

Квартиру на выгодных для вас условиях. Порядок и своевременную оплату гарантирую. Тел. 55-60-39.

Благодарят

Выражаю сердечную благодарность коллективам МТПП «Автотранс», арендного предприятия «Кемеровоспецводстрой», всем родственникам и друзьям, разделившим со мной горечь утраты и оказавшим неоценимую помощь в похоронах горячо любимого сына Митрофанова Александра Степановича.

Мать.

Утери

Утерянный диплом, выданный Кемеровским техникумом пищевой промышленности серии ЗТ № 319700 28 июня 1984 г. на имя Блязиковой Елены Викторовны, считать недействительным.

ТОЛЬКО У НАС!

вашему принтеру нужна РУЛОННАЯ бумага?

МЫ МОЖЕМ ВАМ ПОМОЧЬ!

Издательско-Полиграфическое Предприятие

«КУЗБАСС»

выполнит Ваш Заказ в Предельно Короткие Сроки по Самым Низким Расценкам

г. Кемерово, пр. Октябрьский, 28

тел. (384-2) 52-77-55

(384-2) 52-79-12

Детская музыкальная школа № 4

(г. КЕМЕРОВО)

ОБЪЯВЛЯЕТ ДОПОЛНИТЕЛЬНЫЙ НАБОР ПО СЛЕДУЮЩИМ СПЕЦИАЛЬНОСТЯМ:

ФОРТЕПИАНО, СКРИПКА, БАЯН, АККОРДЕОН, ДОМРА.

НАШ АДРЕС: ПР. ЛЕНИНА, 160а. СПРАВКИ ПО ТЕЛЕФОНАМ: 51-26-44, 51-97-66, 51-88-83.

РЕАЛИЗУЕМ

КРАНОВЫЕ ЭЛЕКТРОДВИГАТЕЛИ

- MTF-412-6 (30 КВТ, 970 ОБ/МИН)
- MTF-412-8 (22 КВТ, 715 ОБ/МИН)
- MTF-311-6 (11 КВТ, 970 ОБ/МИН)
- MTF-311-8 (7,5 КВТ, 715 ОБ/МИН)

Многопрофильная фирма

ВЕДИС

Телеграф 109004 Москва, А/Я 47
Телетайп 111866 «БЕЛОК»
Телефон (095) 272-65-57
272-28-91
272-72-14

КРАНОВЫЕ ЭЛЕКТРОДВИГАТЕЛИ

РЕАЛИЗУЕМ

3 • 31 октября 1992 г. • Кузбасс

планета и наши судьбы

ВОСТОЧНЫЙ ГОРОСКОП: НОЯБРЬ-92

Стабильность в делах и работе предрекает астролог **Козерогу** (22 декабря — 20 января). Возможно, вас посетит чувство неудовлетворенности — покажется, что можно было бы добиться большего. Однако на данном этапе вам противопоказаны какие-либо крупные перемены или решения, могущие повернуть жизнь в иное русло. Попытки служащего добиться перевода на более высокую должность успеха не принесут. Запомните дни, наиболее благоприятные для решения вопросов, связанных с карьерой и деньгами, — это 2, 23, 24, 27 и 28 ноября. Не исключено, что в вас проснется интерес к религии. Цвета удачи — розовый и голубой.

Стремление хорошо заработать овладеет **Водолеем** (21 января — 18 февраля). Вы наверняка справитесь с этой столь злободневной для всех задачей. Сферы стопроцентного успеха — торговля и посреднические услуги. Дни, когда следует принимать ответственные решения на этот счет, — 1, 5, 7, 14 и 27 ноября. Планеты благоволят студентам, изучающим экономику, юриспруденцию и медицину. В этом месяце сильны романтические тенденции, и вами наверняка овладеет соблазн пофлиртовать. Супружеские ссоры вызваны вмешательством посторонних лиц. Возможны проблемы с органами пищеварения.

Карьера и деньги доминируют в жизни **Рыб** (18 февраля — 20 марта). Астролог рекомендует вложить средства в ценные бумаги. Это лучше сделать в ваши благополучные дни: 1, 2, 6, 19, 20 или 27 ноября. Женщины проявят повышенную активность и начнут прибыльное предприятие, не выходя из дома. В квартире предстоит ремонт или перестановка мебели. Влюбленные упрочат взаимные чувства нежности и привязанности. Свободное сердце откроется для непродолжительного романа с кем-то живущим неподалеку.

С некоторыми трудностями столкнется **Овен** (21 марта — 20 апреля), но присущий этому знаку зодиака здравый смысл, помноженный на пунктуальность и обязательность, поможет перенести невзгоды не слишком болезненно. Будьте готовы к тому, что приказ о вашем повышении подписан не будет, интересную поездку придется отменить, а деньги окажутся заблокированными. Дни, когда планеты подскажут правильное решение в трудной ситуации, — 2, 7, 21 и 26 ноября. Дела сердечные окутаны туманом неопределенности. Ваши цвета — красный, белый и черный.

Энтузиазм и оптимизм овладеют **Тельцом** (21 апреля — 21 мая). Дни, когда возможны подвижки от хорошего к лучшему, — 2, 5, 11 и 24 ноября. Лица творческих профессий станут лауреатами. Предстоит участие во множестве собраний, банкетов и иных торжеств. Можете встретить на одном из них весьма привлекательную персону противоположного пола. Страстная влюбленность посетит 2, 6, 13 или 20-го. Цвета успеха—те же, что у Овена.

Планеты помогут **Близнецам** (22 мая—21 июня) управиться со всеми делами, кроме тех, что связаны с домашними проблемами и здоровьем. Ваши накопления почти наверняка увеличатся. Торговая сделка обернется хорошим доходом. Если предстоит вкладывать деньги, то возьмите на заметку наиболее подходящие дни — 10, 11 и 23, 24 ноября. Дома напряженная обстановка. Стрела Амура поразит, наконец, сердце человека, к которому вы давно неравнодушны.

У **Рака** (22 июня — 22 июля) несколько снизятся нагрузки на работе. Это произойдет не в последнюю очередь, потому что вы установите хорошее взаимопонимание с коллегами. Вот дни, когда можно обращаться с прошением или начинать новое дело: 2, 12, 23 и 24 ноября. Поездка на далекое расстояние или контакт с заграницей окажутся плодотворными. Не исключается переезд в новую квартиру. Астролог предвещает упрочение сердечных уз. Не переедайте и не пейте слишком много. Розовый или красный цвета в сочетании с белым увеличат шансы на успех.

Любимцем планет остается **Лев** (23 июля — 23 августа). Преуспеете в любви, деньгах и карьере. Лучшие дни для принятия решений по последним двум вопросам: 2, 19, 21, 26 и 28 ноября. Месяц пройдет под знаком сердечных влечений. Звездочету вилятся, по меньшей мере, две скрытые от посторонних взоров связи. Дома, по всей вероятности, предстоит затяжной ремонт. Вам рекомендована комбинация зеленого и красного с белым.

Предстоит во всех отношениях хороший месяц, читает астролог в небесном календаре **Девы** (24 августа — 23 сентября). Финансовые поступления превосходят все ожидания, однако и затраты предстоят немалые. Для получения оптимальных результатов следует сосредоточить усилия на каком-либо одном предприятии. Принимайте решения по вопросам, связанным с работой, 2, 10, 19 или 26 ноября. Занятость разлучает с любимым человеком, и все же непременно уделите ему внимание 6, 17, 23 и 28 ноября.

Денежные проблемы лягут на обе чаши **Весов** (24 сентября — 23 октября). Вы должны быть уверены в том, что с пользой распорядитесь полученным кредитом. Поставьте жирный крест на деле, относительно которого грызут сомнения. Примерно к 18 ноября личные и домашние обстоятельства вернутся в относительно спокойную колею, однако возможны рецидивы недавних стычек. Не позволяйте втягивать себя во вздорные словопрения. Женщинам, ведающим семейным бюджетом, предстоят большие платежи. Некоторые просветы в этих тучах возможны 2, 6, 23 и 24-го.

Благоприятным называет астролог расположение планет на деловом небосводе **Скорпиона** (24 октября — 22 ноября). Укрепите позиции на работе и пополните накопления. Идеальные дни для выработки решений по всему спектру финансовых проблем 2, 21 и 28 ноября. Здоровье может дать некоторые сбои. Прислушайтесь к своим физическим ощущениям 8—10, 15 и 26-го. Семейная жизнь ничем не омрачена при двух условиях: вы никому не позволяете совать в нее нос и гасите в себе соблазн флирта.

В основном приятные хлопоты ожидают **Стрельца** (23 ноября — 21 декабря). Жизнь наполнена работой, которая дает хорошую отдачу, любимыми занятиями и сердечными влечениями. Реальная возможность вступить, как говаривали прежде, «в выгодные обязательства» подвернется 2, 3, 19 или 23, 24 ноября. Недавнее знакомство с интересной особой иного пола, к которому вы отнеслись несколько легко, начинает овладевать всеми вашими помыслами и требует все больше времени. В одежде должны присутствовать красные тона.

С. БУЛАЙ,
корр. ИТАР—ТАСС.

Дели.

ИНФОРМАЦИЯ ДЛЯ ВАС

Тел. 52-02-10 *Тел. 52-02-10* *Тел. 52-02-10*

Меняют

ВНЕ ОБЛАСТИ

● г. Батайск — на Кемерово. 1-комн. кв. с изолир. комн. (15 мин. автобусом до центра Ростова) — на кв. или части. дом или продам. Обр.: пр. Шахтеров, 85а-247.

В ОБЛАСТИ

● г. Березовский — на Кемерово или Березовский, Кемерово — на Кемерово. 1-комн. приватиз. кв. (тел.) в Березовском и металл. гараж (2×3) —на 1-комн. кв. в Кемерове по договор. или эту же 1-комн. кв. + комн. гост. типа по б-ру Строителей, 13, в Кемерове+гараж или по договор. — на 2-комн. кв. в Кемерове. Раб. тел. 21-09-11, до 17 час., спр. Скуратову.

● г. Таштагол — на Кемерово. 2-комн. благоустр. кв. (есть погреб, огород, стайка) в Таштаголе — на кв. в Кемерове или 2-комн. кв. в Таштаголе и 2-комн. кв. в Кемерове — на 4-комн. кв. в Кемерове. Тел. в Кемерове 52-91-92.

В КЕМЕРОВЕ

● 1-комн. кв. (9 эт., 16 кв. м) по Комсомольскому пр. и комн. гост. типа (18 кв. м) в «Шалготарьяне»— на 2-комн. кв. в р-на цирка. Дом. тел. 52-84-63.

● 1-комн. кв. улучш. планир. в «Шалготарьяне» (17 кв. м, кухня 9 кв. м, больш. лоджия, 2 эт. 12-эт. дома) и комн. гост. типа (18 кв. м, 9 эт.) в Ленинск. р-не — на 2—3-комн. кв. Раб. тел. 21-09-11, до 17 час., спр. Валееву.

● 3-комн. кв. улучш. планир. (комн. изолир., 2 эт. 9-эт. дома) по пр. Ленинградскому — на 2-комн. кв. в Ленинск. р-не и 1-комн. кв. в любом районе. Тел. 51-22-54, после 19 час.

● 4-комн. кв. (45 кв. м, 5 эт., тел.) в Ленинск. р-не — на два 1-комн. кв. 1 эт., Южный и Кировск. р-н не предл. Тел. 51-53-80.

● 3-комн. кв. (32 кв. м, 1 эт., тел., решетки, металл. дверь) в Центр. р-не — на 3-комн. кв. большей пл. по договор., желат. в центре. Тел. 23-81-57.

● 1-комн. кв. улучш. планир. (18 кв. м, кухня 9 кв. м, балкон, тел.) в Центр. р-не — на 2-комн. малометр. кв., кроме 1 эт. Тел. 23-56-98.

● 1-комн. кв. в р-не кондитерск. фабрики (2 эт.) — на 3-комн. кв. с доплатой. Тел. 21-07-01.

● 3-комн. кв. (44 кв. м, тел., 4 эт. 5-эт. кирп. дома. комн. смежно-изолир.), ост. «Фабричная» — на 2-комн. кв. с тел. и 1-комн. или 2-комн. кв. улучш. планир. и комн. гост. типа (18 кв. м), желат. в Центр. или Ленинск. р-нах. Тел. 52-96-91, вечером.

● Комн. гост. типа (18 кв. м) по Ленинградскому пр. (5 или 1 эт.) — на 1—2-комн. кв. Доплата по договор. от 200 тыс. руб. Тел. 51-78-33, с 16 до 17 час., кроме субб. и воск.

● 1-комн. кв. (12 кв. м, кухня 5 кв. м) на Южном — на кв. большей пл. с хор. доплатой или куплю комн. гост. типа, 1—2-комн. кв. в Центр., Ленинск. р-нах или небольш. дом в Кемерове, пригороде. Раб. тел. посредника 29-42-11, спр. Лену.

● 1-комн. кв. улучш. планир. (17,5 кв. м, сануз. разд., кухня 9 кв. м) в Ленинск. р-не — на равноц. кв. ближе к центру. Раб. тел.: 7-11-63, 52-74-95.

● Срочно комн. гост. типа (18 кв. м) на Московском пр. — на 1—2-комн. кв., желат. в Кировск. р-не. Тел. 7-46-59, Галя.

Разное

● Меняю «Волгу» («ГАЗ-3102») 1986 г. вып. черного цв. в отл. сост. на новый «ВАЗ» с доплатой или на разукомплект., или аварийный автомоб. «Тойота лэндкраузер» Возможны варианты. Тел. в Ленинске-Кузнецком 2-10-04.

● Меняю «ВАЗ-21061» черного цв., пробег 5 тыс. км на 2-комн. или 3-комн. кв. улучш. планир. в Кемерове по договор. или на новый «ВАЗ-08, -09» с доплатой. Тел. в Ленинске-Кузнецком 2-10-04.

● Возьму ссуду на полгода или на год под проценты. Меньше 10 тыс. руб. не предл. Тел. посредника 51-76-78.

● Куплю японск. видеомаг., кап. гараж в кооперат. в Центр., Ленинск. р-нах г. Кемерово, мойку от кух. гарн., 1-комн. кв. или поменяю 2-комн. кв. (1 эт. 5-эт. дома, комн. изолир., металл. дверь, решетки, кухня 6 кв. м) по пр. Октябрьскому, напротив облбольницы, — на 2—3-комн. кв. улучш. планир. в Центр., Ленинск. р-нах с очень хор. доплатой, а также меняю 1-комн. кв. в г. Братске на 1-комн. кв. в Кемерове. Раб. тел. 29-42-11, спр. Лену.

● Меняю автомоб. «ЗАЗ-968МБ» с ручным управлением 1991 г. вып. на хор. автомоб. «ВАЗ» по договор. Обр.: пос. Крапивинский, 1-я Шахтерская, 101.

● Продам или поменяю автомоб. «ГАЗ-53» (самосвал) 1988 г. вып. на «ВАЗ-2106, -07» по договор. Тел. в дер. Хмелевке 14-13-45.

● Меняю гараж в кооперат. «Центральный» во дворе Дома художника на гараж в р-не школы № 31. Тел. 52-75-26.

● Меняю новый «ВАЗ-21063» на 2—3-комн. кв. улучш. планир. или продам. Куплю имп. видео-, бытовую технику. Продаю новую мужск. короткую «пропитку» 50 разм., 85 тыс. руб. Тел. 53-60-89.

● Меняю кирп. дом в Кемерове на 1—2-ком. кв. или на новый автомоб. «ВАЗ». Продаю микроволн. печь «Дайво». Тел. 53-60-90.

● Продаю линолеум — 350 руб. за один кв. м; 2-камерн. холод. Куплю эл. печь «Томь» в упак. Тел. посредника 23-20-79.

● Меняю мультикар «ИФА-2502М» 1987 г. вып. (ГДР, дизельный, бортовой, с будкой) в хор., технически исправном сост., на «Жигули» в хорошем, исправном сост. Тел. 23-10-03.

● Требуются услуги специалиста по выделке больших партий шкур. Тел. 4-38-41.

● Приглашаем на занятия американской аэробикой с элементами стэп-джаза, фанк-аэробики. Дни и время занятий: вторник—с 19 до 20 и с 20 до 21 час., суббота—с 15 до 16 час., пятница — с 20.30 до 21.30 час. Занятия в спортзале школы № 94.

● Утеряны документы: водительское удостоверение тракториста и трудовая книжка на имя Кудрина Анатолия Ивановича. Нашедшего прошу вернуть за вознаграждение по адресу: пр. Ленинградский, 18-232, в любое время.

● Студенческая фирма «АРС» предлагает репетиторские услуги по английскому, французскому, немецкому языкам, математике, физике, химии. Выполняем переводы из русский язык, оказываем консультативную помощь в выполнении контрольных работ. Все это по умеренным ценам в удобное для вас время. Тел. 51-91-54, с 18 до 23 час.

● 29 октября около 9 час. утра в р-не Пионерского б-ра — пр. Октябрьского потерялась собака породы доберман, черного цв., возраст 1 год. Знающих местонахожд. просим сообщить по тел. 52-42-71, за вознаграждение.

Продают

● П/ш пряжу № 32/2 разных расцв.; авторезину на автомоб. «МАЗ», «КРАЗ»; рессоры на «ЗИЛ-130»; диск сцепления на «ГАЗ-53»; глушитель на «ГАЗ-53». Тел. 53-51-32.

● Цв. телевиз. с декодером «Изумруд-61ТЦ», пал/секам, в упак., цена 50 тыс. руб. Обр.: пр. Октябрьский, 97-291, спр. Люду.

● Микроволн. печь «Гроун» японск. пр-ва; видеомаг. «Айва». Тел. посредника 52-40-44.

● Щенков породы фокстерьер 2 и 3 мес. Их родители и предки — прекрасные охотники на барсука и лису, цена 4—6 тыс. руб. Возможен бартер. Обр.: ст. Промышленная, ул. Речная, 20 (при въезде) или по тел. в Кемерове 4-38-41.

● Бытовой 3-ниточн. оверлок. Тел.: 7-18-38, 7-07-38.

● Новый крестик-подвеску 585 пробы (1 г. цена 4 тыс. руб.). Тел. посредника 7-44-77, с 19 до 21 час.

● Автобус «ПАЗ-672» 1986 г. вып. за наличн. расчет, в хор. сост., с комплектом запасн. частей: поршневая, двигатель, гидроусилитель; «ЗАЗ-968М» 1985 г. вып. в хор. сост. Обр.: Кемеровская обл., с. Зарубино, Гулевич или по тел. в Зарубине: дом.—96-4-85, после 18 час. в раб. дни, раб. — 96-3-45, в любое время.

● Немецкое пианино (антиквариат, XIX век) в раб. сост. или поменяю на «ВАЗ». Тел. 51-22-54, после 19 час.

● Имп. микроволн. печь; автомоб. «Ниссан-лаурель» 1984 г. вып. Тел. 53-66-52.

● Две автошины «Снежинка» для автомоб. «Жигули», 9 тыс.; ч/б телевиз. «Изумруд», б/у, в хор. сост., 5 тыс.; эл. печь «Тайга», 2-конфорочн. с духовкой, 2 тыс. руб. Тел. 52-04-66.

● Новый холод. «Океан-304»; кемеровск. стенку, б/у. Куплю красивое имп. пальто из драпа, разм. 48—164. Тел. 52-23-71, после 18 час.

● Красивую женск. дубленку (Турция) и ковер или поменяю женск. дубленку на мужскую. Тел. 51-23-59.

● 1-комн. кв. на ФПК (5 эт. 9-эт. дома). Тел. 28-08-19.

Купят

● 2-створч. плат. шкаф с антрес. под «орех» и такую же тумбу под телевиз.; сад в р-не 14 км или аэропорта, недорого. Тел.: 53-06-39, 55-82-28.

● Срочно квартиру. Тел. 55-47-10.

● Импортные: телевиз., видеомаг., холод. «Сименс», мороз. камеру, автомагнитолу «Шарп», муз. центр «Сони-414, -404», кух. комбайн «Санио», «Национал», стир. машину «Сименс», микроволн. печь, пылесос. Тел. 36-45-65.

● Кожаный пуховик (США) 48—50 разм. Тел. 36-45-65.

● Новый автомоб.: «Волга», «Тойота», «Ниссан» или «ВАЗ»; СКВ. Тел. 21-10-83.

● Садовый уч-к. Тел. посредника 51-02-36.

● Срочно 2-комн. кв. в Центр., Ленинск. р-нах со 2-го по 5-й этажи. Тел. посредника 23-40-02.

● 1—2-комн. кв. за наличн. расчет. Тел. 21-07-01.

● Автомоб. «Жигули» в аварийном или разукомпл. сост. Тел. 21-13-00.

● Срочно 2-комн. кв. Тел.: 25-85-21, 25-79-51.

путешествие

ЧЕРЕЗ ОКЕАН И ОБРАТНО

Дважды пересечь Атлантику на воздушном шаре или морском лайнере — этим никого не удивишь. Но мало кто в 17-летнем возрасте делал это на паруснике. «Кузбасс» уже писал, что выпускник одной из мысковских школ Олег Малышев, выиграв конкурс «Колумб-92», участвовал в международной регате в честь 500-летия открытия Америки. После возвращения домой с ним встретился корреспондент «Кузбасса».

— Олег, глядя на тебя, не скажешь, что ты морской волк. Не страшно было отправляться за океан? Как тебя мама отпустила?

— Мама действительно сильно беспокоилась. Я ведь у нее один. Но такая удача выпадает раз в жизни. Если бы отказался — никогда бы себе не простил. Нас было шестеро, кто заработал право плыть в Америку. Все из «сухопутных» краев.

— Регата началась в Генуе. А что было до нее?

— В Новороссийске мы готовили к плаванию барк «Седов». Если это интересно, то вот его технические данные: длина 117 метров, ширина 14, скорость 15 узлов. Площадь парусов четыре с лишним тысячи квадратных метров. С этой громадой непросто справиться даже команде из 200 человек. А у нас, «зеленых», вообще мозоли с рук не сходили. Когда меня послали на 60-метровую мачту — коленки тряслись. Но потом привыкаешь.

— Было в открытом море ощущение ненадежности судна?

— Нет. Автономность «Седова» 30 суток. Оснащен двигателем. Мы на нем шли до Генуи. Дальше по правилам регаты — только под парусом.

— Как вообще началась регата? Старт был символический?

— Самый настоящий. Как мы потом убедились, организаторы строго фиксировали время плавания каждого парусника. После парада парусов в Генуэзской гавани по залпу военного корабля около 50 судов ушли в путешествие. Потом мы, конечно, потеряли друг друга из виду: ходовые качества разные. Например, французский парусник построен чуть ли не в XIX веке. Мы плыли вместе с фрегатом «Паллада», который до этого прошел кругосветку. Через месяц с небольшим после Новороссийска уже пришли в Пуэрто-Рико. Кстати, на переход через океан мы затратили втрое меньше времени, чем Колумб.

— Так все было просто?

— Что вы! Наш старшмех даже получил инфаркт у берегов Америки. Его отправили самолетом в Россию. Путешествие — это ведь тяжелая работа. Четыре часа вахта, восемь — отдых. Должность — палубный практикант. У меня была на паруснике «своя» мачта—крепить в сильный ветер паруса, убирать их, драить палубу... Все время приходилось работать в темпе. Это же океан! Зато трудно передать словами его красоту, когда краски меняются буквально на глазах. Это скрашивало однообразие. Нас еще и фильмами развлекали. Два раза в месяц можно было послать домой радиограмму.

— Олег, среди твоих заморских сувениров я вижу цветные открытки с видами приморских городов. Пальмы, древние замки, пляжи... Они в самом деле такие красивые?

— В действительности эти порты еще красивее, чем на картинках. Мы посещали там суда из других стран, принимали у себя иностранных матросов. В Норфолке были на авианосце «Джон Кеннеди», американский летчик подарил мне пилотку. Города там очень чистые—никакого сравнения с нашими. Люди раскованны. Большое уважение к морской форме. Нас останавливали на улице, расспрашивали, дарили сувениры. Организаторы регаты возили в курортные зоны, яхт-клубы.

В Нью-Йорке участникам регаты устроили пышную встречу. Американцы чтут Колумба. Там было что-то вроде карнавала с маршем по главным улицам города.

— Наверное, были проблемы с языком?

— Я немного знаю английский — на разговорном уровне. Там пожалел, что в школе не очень на него налегал. В Нью-Йорке мы с ребятами гуляли в районе Брайтон-Бич, где колония наших эмигрантов. Зашли в ресторан «Одесса» (в плавании мы получали по доллару в сутки, но за границей это не деньги). В ресторане нас увидел певец Вилли Токарев. Подошел. Мы познакомились. Он передал привет Кузбассовцам. Подарил кассеты со своими концертами. Они там за Россию переживают.

— Были у «Седова» потери при переходе через Атлантику?

— Нет. За борт никого не смывало, с мачты не падали. Даже Бермудский треугольник, которого опасались, прошли спокойно. Но в Америке остались трое из команды «Седова». Удивительно: австралийские кадеты плывут с нами, а русские матросы остаются там.

— Домой плылось легче?

— Наоборот. Переход в Англию через океан считается тяжелым. На обратном пути мы боялись айсбергов, сильно штормило. У некоторых ребят началась депрессия: все-таки почти полгода в плавании. Мы их поддерживали, старались больше общаться.

— А как закончилась регата для вас?

— В Ливерпуле, в соборе, король и королева Испании вручили команде «Седова» два приза: за второе место при переходе в Америку и за второе же — в Европу. А я получил квалификацию матроса второго класса. Но это уже было, когда мы, страшно уставшие, вернулись в Мурманск — порт приписки «Седова». Оттуда на родительские деньги—в Москву и по домам.

— Олег, все-таки какое самое сильное впечатление от регаты?

— Сама регата. Мне важно было проверить себя—как поведу себя в экстремальных ситуациях. Слабину я, кажется, нигде не дал. Это путешествие было для меня как сон. Возможно, выберу морскую профессию.

Беседовал
В. ШЕВЦОВ,
корр. «Кузбасса».

Фото В. Кокина.

трезвость—норма жизни?

ПЕЙ, ГУЛЯЙ—ОДНОВА ЖИВЕМ

Днем и ночью на любом углу или в шести киосках, работающих круглосуточно, в Юрге можно купить спиртные напитки производства всех стран света. До недавнего времени работали в городе два-три ночных бара. Особенно весело проводили время «крутые ребята» в бывшем комсомольском центре, построенном на средства, заработанные молодежью на субботниках.

Ночная пивнушка, расположенная в подвале жилого дома, лишила покоя и даже здоровья жильцов. Не спасали их и кодовые замки на дверях всех подъездов от нашествия завсегдатаев бара. А больше всего досаждали сердобольным старушкам истошные вопли девиц, прилетавших на огоньки иномарок, выстраивавшихся у дверей. Несчастные старушки их жалели — вызывали милицию, а в результате именно у пенсионеров повышалось кровяное давление от переживаний.

Теперь ночью, по решению малого Совета, бары не работают. Но это не значит, что Юрга «протрезвела». Город буквально спивается. И тревожные факты приводит городская наркология. Например, если раньше было за год три-четыре психоза у поступающих к ним после длительного запоя пациентов, то за последние десять месяцев их 54. В три раза больше стало поступать в наркологию женщин. Возросло число людей, лечащихся здесь за плату анонимно, среди них десять процентов повторно. И все чаще и чаще пациентами наркологов становятся образованные, интеллигентные люди. Но при возросшем количестве тягчайших психозов этому отделению не хватает медикаментов, денег. И вообще, больница производит унылое впечатление — она в запустении, а между тем пьянство расцветает пышнейшим цветом.

Кроме того, у любого, и даже не пьющего, горожанина возросла опасность смертельно отравиться спиртным. Центр санэпиднадзора установил, что торговцы продают некачественные изделия повсеместно. Например, выдают технический спирт за «Экстру» (изготовитель—Куйбышевский завод), много в бутылках с этикеткой «Водка» разведенного спирта или 35-процентного этилового спирта. Правда, за некачественную водку кое-где торговцам попадает от потребителей. Однако водка по-прежнему самый ходовой товар. И когда видишь, как, не стоя за ценой, ее разбирают, на душе становится неуютно.

Р. ДАНИЛОВА,
корр. «Кузбасса».
г. Юрга.

русский земледельческий календарь

НОЯБРЬ-ПОЛУЗИМНИК

В «Большом энциклопедическом словаре» сказано: «Ноябрь» (от латинского «новем» — девять) — одиннадцатый месяц календарного года; до реформы календаря при Юлии Цезаре был девятым месяцем». И. П. Сохарев в книге «Сказания русского народа» писал о ноябре: «Наши предки называли его грудень (от смерзшихся груд земли на дорогах. — Е. П.), поляки, малорусы, чехи и словаки—листопад, иллирицы —студеный, сорабы—млошный, подзимный, карниольцы—листогной, венды—гнилец, единистник (одиннадцатый), кроаты — вшошвечак».

Ноябрь — ворота зимы. В народе говорят:

Ноябрь — сентябрев внук, октябрев сын, зиме родной батюшка.

В ноябре зима с осенью борются.

Ноябрь-полузимник: мужик с толегой прощается, в сани забирается.

Холоденек октябрь-батюшка, а ноябрь и его перехолодил.

Ноябрьскими заморозками декабрьский мороз тороват (тороватый — 1. щедрый; 2. расторопный, ловкий, проворный. — Е. П.).

В ноябре рассвет с сумерками среди дня встречается.

Народные фенологи примечали: «Если в ноябре снег выпадет на мерзлую землю, то на будущий год можно ожидать хороший урожай хлебов».

2 ноября — день Артемия и Садока.

Наши предки молили Садока об избавлении от напрасной смерти. К Артемию обращались за помощью при «грыжной болезни».

4 ноября — день Казанской (зимней) Богоматери.

Бывает, на Казанскую дождь дождит, а в вечеру снег сугробами лежит.

Наши предки говорили:

До Казанской не зима, с Казанской — не осень.

Матушка Казанская необлыжную зиму ведет, морозцами дорожку кажет.

С Казанской тепло морозу не указ.

С Казанской мороз не велик, да стоять не велит.

С позимней Казанской скачет морозко по ельничкам, по березничкам, по сухим берегам, по веретейкам.

Многовековой житейский опыт рекомендовал крестьянину: «Выезжаешь с Казанской на колесах, а полозья в телегу клади».

Сметливые да приметливые люди говорили: «Коли на Казанскую небо заплачет, то следом за дождем и зима придет» или: «На Казанскую дождь лунки нальет — зиму скоро приведет».

Казанская Богоматерь считалась в народе женской заступницей. Наши предки говорили: «Кто на Казанскую женится, счастлив будет». (Мы желаем новобрачным счастья в жизни!).

5 ноября — день Якова.

По поводу этого дня устное народное творчество создало ряд пословиц и поговорок типа:

Не всякому по Якову.

Затвердила сорока Якова одно про всякого и т. д.

Рубрику ведет
Евг. ПЕСТЕРЕВ.

новость

ЦЕРКОВЬ ЕСТЬ, БУДЕТ И МЕЧЕТЬ

По обращению мусульманской общины, которая существует в Юрге не так давно, градостроительный совет города подписал распоряжение об отводе земельной площади под проектирование комплекса городской мечети. Предполагается, что в этот комплекс войдут мечеть, школа и жилой дом. Разместится комплекс в одном из новых кварталов Юрги и займет площадь в один гектар.

Р. ДАНИЛОВА,
корр. «Кузбасса».
г. Юрга.

ТВ

31 октября

I ПРОГРАММА
Передачи ЦТ.

6.40 Программа передач
6.45 Утренняя гимнастика.
6.55 Субботнее утро делового человека.
7.55 Новости.
8.30 В мире моторов.
9.00 «Марафон-15»—малышам.
9.25 Эльдорадо.
9.55 Мультфильм.
10.05 По ту сторону рампы с улыбкой. А. Фатюшин.
10.20 Институт человека.
10.50 Стиль.
11.20 «ЭХ». Экологическая хроника.
11.35 Дело.
11.45 «Девушка без адреса» Художественный фильм из цикла «Фильмы нашей памяти».
13.20 Музыкальный киоск.
14.00 «Несбывшаяся мечта Николая Казакова». Документальный телефильм. Фильм 2-й.
15.00 Новости.
15.20 Программа передач
15.25 Теледебаты кандидатов в президенты США.
16.05 «Зазеркалье». Художественный фильм «Арабелла — дочь «Пирата».
17.35 Красный квадрат.
18.15 «Этот мир мой». К 90-летию со дня рождения народного артиста Михаила Яншина.
19.05 «Враг народа — Бухарин». Художественный фильм.
20.45 Спокойной ночи, малыши!
21.00 Новости.
21.20 Программа передач.
21.25 КВН-92. 2-я полуфинальная игра сезона.
23.25—00.25 Европа плюс.

II ПРОГРАММА
Передачи ЦТ.

8.00 Вести.
8.20 Тема с вариациями. Музыка Петрополитана.
8.50 «Ручная работа». О новом методе лечения язвы желудка.
9.15 «Азы карьеры». Приложение к конкурсу деловых людей.
9.30 Если вам за...
10.00 Видеоканал «Плюс одиннадцать».
11.15 «Иванов катер». Художественный фильм.
12.55 Крестьянский вопрос.
13.15 Козырная дама.
13.45 Телеконкурс юристов. Полуфинал.
15.15 Бумеранг.
16.00 «Пилигрим». Российское бюро путешествий. Передача 2-я.
17.00 Мультфильм.
17.15 Из зала Конституционного суда России.
17.55 Гармония земли и воды.
18.10 Устами младенца.
18.40 «К-2» представляет: Абзац.
19.10 Спортивная карусель.
19.15 Маски-шоу. «Маски в суде». 1-я серия
19.45 Праздник каждый день.
19.55 Реклама.
20.00 Вести.
20.20 «Вчера». Художественный фильм.
21.50 Сегодня в ВС Российской Федерации.
22.05 Репортер. Мисс-пресса-92.
22.25 «Ассорти». Музыкально-развлекательное шоу.
22.55 Программа «А».
23.25 Ад либитум.
23.55 Реклама.
00.00 Вести.
00.25—01.55 «Уникум». Художественный фильм.

хроника

В ректорате КузПИ прошел прием по случаю успешного выступления студентов, учащихся и тренеров ДЮСШ в 43-м чемпионате Кузбасса среди мужчин. За дружеским чаепитием ректор института, академик М. С. Сафохин тепло поздравил чемпиона Кузбасса 1992 года международного гроссмейстера Е. Пигусова, участников чемпионата.

в субботний вечер

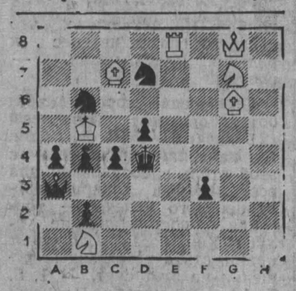

Мат в два хода.

фестиваль

«И в душу западет зерно любви»

Недолгое общение с этими людьми — словно глоток живительной влаги, после которого тебе легко и покойно. Мои собеседники Шри Говинда дас и его молодая спутница Гайятри деви даси — представители международного общества Сознания Кришны. И говорим мы вовсе не о высоких материях, не касаемся философских высот учения Кришны, а о вполне земном — предстоящем со 2 по 8 ноября духовно - благотворительном фестивале «Гауранга» в Кемерове. Но такой тонкий, удивительно изящный, в деликатнейшей форме разговор, и хочется, чтобы он продолжался бесконечно.

Представители общества Сознания Кришны уже дважды побывали у нас. «Кузбасс» в начале этого года писал об одном таком визите небольшой группы кришнаитов с миссионерской целью. Теперь — большой фестиваль с обширной программой.

Мои собеседники убеждены, что «Гауранга» поможет улучшить духовную атмосферу города и даже будет... способствовать решению социальных проблем. Ведь в России сейчас не только экономический кризис, мы все явственнее ощущаем и кризис духовный. Можно лишиться многого, но растерять духовное начало, смяв свою душу, —значит лишиться всего. Вот почему цель фестиваля—приобщить людей к сокровищам мировой духовной культуры, помочь им стать немного лучше, вовлечь их в процесс Санкиртаны — совместного прославления святых имен Бога: Харе Кришна, Харе Рама.

— Почему вы так уверены, что ваш фестиваль сможет повлиять на сознание людей? Сейчас немало гастролирующих проповедников разного толка. Можно сказать, конкуренция...

— Мы будем очень рады, если любой человек, будь он проповедник или кто-либо, поможет людям познать свою духовную сущность. Мы же, последователи движения Сознания Кришны, убеждены, что наш путь к Богу, наиболее верный, несущий человеку радость и душевный покой. И у нас уже есть результаты. Подобные фестивали мы проводили во многих городах России, и число наших последователей выросло. У вас в Кемерове тоже немало людей приняло учение Кришны.

— В программе фестиваля концерты современной музыки с участием шоу-групп «Картана-Раса» и «Санкиртана-Лила». Значит ли это, что в своей миссионерской деятельности вы ориентируетесь главным образом на молодежь? Изменить сознание человека в годах, как известно, проблематично.

— Учение Кришны открыто для людей всех возрастов. Телесная оболочка не может служить препятствием для проникновения в душу благих идей. Мы предоставляем возможность каждому вкусить освященную пищу — прасад, которая очищает наше сознание, стирает с него, как пыль с зеркала, негативные наслоения, скопившиеся за годы жизни. Этому же служит и повторение мантры — молитвенных изречений.

— В наше время такие фестивали — вещь дорогостоящая. Где вы находите средства?

— В философии кришнаитов заложена мысль, что истинная радость человеческого бытия не в том, чтобы брать, а в том, чтобы отдавать людям, сколько сможешь. Поэтому у нас отсутствуют корыстные устремления. Все, что мы делаем, не приносит нам никаких материальных выгод. Все средства, которые нам удается добыть, мы тут же пускаем на благо людей.

Наше движение существует на пожертвования бизнесменов, помощь администрации и Советов. Ваш председатель областного Совета Аман Гумирович Тулеев очень радушно принял нас и сделал доброе дело — оказал материальную помощь. Мы получили возможность открыть в Кемерове, при поликлинике № 5, благотворительное вегетарианское кафе. Думаем со временем открыть еще одно такое кафе.

Фестивали не должны быть скучными. Поэтому наряду с лекциями духовного учителя из Австралии, одного из руководителей международного общества Сознания Кришны Прабхавишну Свами Махараджа, на фестивале будут звучать рок-музыка, показываться видеопрограммы, выступать театр кукол. Будут проводиться пресс-конференции, встречи с руководителями города, бизнесменами, распространяться духовная литература, раздаваться освященная вегетарианская пища.

— Что лежит у кришнаитов в основе проповеди? Покорность Всевышнему, отрешение от земных услад?

— Любовь к Богу и ко всему живому на Земле. В наше жестокое время, когда люди потеряли ориентиры и разуверились во всем, это очень важно. Мы не питаем наивных иллюзий, что все, побывавшие на фестивале, непременно в один миг изменят свое сознание, станут добрыми и нравственными. Но верим, что в душу многих западет зерно любви и со временем прорастет.

В. ПИРОЖНИКОВ.

НА СНИМКЕ: позара благотворительного кафе.

Фото А. Блотницкого.
г. Кемерово.

коротко

Президиум Кемеровского областного совета ветеранов войны и труда принял постановление о праздновании 75-й годовщины Великой Октябрьской социалистической революции. Он обращается к ветеранским организациям не только принять активное участие в мероприятиях, посвященных этой годовщине, но и усилить работу по контролю за реализацией программы «Забота».

погода

Октябрь
31

Восход 7.35 Перв. четв.
Заход 16.51 2 ноября
Долгота дня 9.16 Восход 13.15
Заход 21.09

Центр по гидрометеорологии сообщает:

31 октября по области днем будет облачно, осадки, местами метель. Ветер юго-западный 15—20, местами до 25 метров в секунду. Температура 2—7 градусов мороза, местами от 0 до 3 градусов тепла. Давление будет расти, влажность не изменится.

Зам. редактора
П. М. БУГАЕВ.

Учредитель: журналистский коллектив редакции.

АДРЕС РЕДАКЦИИ:

650630, г. Кемерово, пр. Октябрьский, 28.

Справки:
по редакции—52-32-74;
по письмам—52-38-23;
по рекламе—52-12-10.

Собственные корреспонденты: в Мариинске—2-31-20, Новокузнецке — 47-02-04, Междуреченске — 2-82-12, Осинниках — 2-35-64, Прокопьевске —3-07-77, в Мысках — 2-18-66, Юрге—2-45-50, Яе—2-13-67.

Время подписания номера в печать по графику 20.00; сдан в печать 19.35.

Тираж: во вторник, среду, четверг, субботу — 18000, в пятницу — 128000.

Объем 2 п. л. Печать высокая.

По вопросам качества печати звонить по тел. 52-03-34.

Типография издательства «Кузбасс»: 650630, г. Кемерово, пр. Октябрьский, 28.

ИНДЕКС 51901

1 2 3 4 5 6
Заказ № 207.

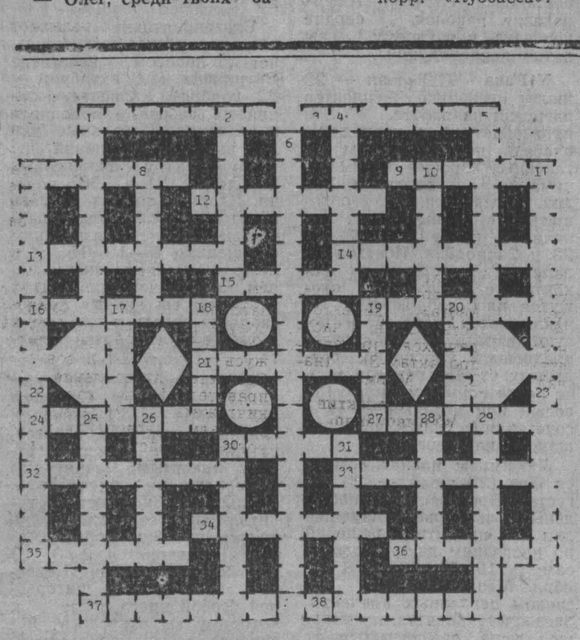

КРОССВОРД

ПО ГОРИЗОНТАЛИ: 1. Зачинщик, вожак. 3. Проверка знаний. 7. Большой жировой нарост овцы. 9. Древний предшественник по роду. 12. Женское головное драгоценное украшение. 13. Настойка лекарственных веществ на спирте. 14. Коллекционер монет. 15. В Древней Греции — народ, в противоположность аристократии. 16. Неожиданный подарок. 19. Типографский шрифт размером 4 пункта. 21. Место переправы через реку на пароме, лодках. 24. Длинношерстная овца с тонким белым руном. 27. Автор оперы «Севильский цирюльник». 30. Многоцветная ткань у народов Индонезии. 32. Шаровидная подземная часть лилейных растений. 33. Полупроводниковое переменное сопротивление. 34. Объединение предприятий. 35. Штат в США. 36. Светочувствительный материал для фотосъемки. 37. Самая многочисленная нация в Европе. 38. Синтетическое эластичное волокно.

ПО ВЕРТИКАЛИ: 1. Специалист по метанию гарпуна. 2. Сахар в кусках. 4. Настоящая фамилия Марка Твена. 5. Не уплаченный в срок налог, сбор. 6. Специальное бюро погоды, обслуживающее судоходство. 7. Парламент в Испании. 8. Самая большая планета Солнечной системы. 10. Родная страна. 11. Крупное вокально - инструментальное произведение. 17. Английская разменная монета. 18. Загнутый за шов одежды излишек ткани для возможного припуска. 19. Небольшая разведывательная группа. 20. Эпос киргизов. 22. Условное изображение понятия. 23. Место за окном магазина для показа товаров. 25. Устройство, преобразующее электрические сигналы в колебания резца при механической записи звука. 26. Командующий флотом у древних греков. 28. Побудительная причина. 29. Водная струя из-под земли. 30. Насекомые. 31. Период времени в три месяца.

ОТВЕТЫ НА КРОССВОРД, ОПУБЛИКОВАННЫЙ В НОМЕРЕ ЗА 24 ОКТЯБРЯ

ПО ГОРИЗОНТАЛИ: 1. Небоскреб. 5. Экземпляр. 9. Субтитр. 10. Омшаник. 11. Епископ. 12. Патока. 15. Иматра. 18. Землепользование. 20. Лжесвидетельство. 24. Мережа. 26. Шорник. 30. Оглобля. 31. Решение. 32. Носорог. 33. Гельвеция. 34. Аннотация.

ПО ВЕРТИКАЛИ: 1. Недотепа. 2. Онтарио. 3. Раскол. 4. Библиофил. 5. Эмбастуз. 6. Зарево. 7. Просека. 8. Респиратор. 13. Трейлер. 14. Колледж. 16. Монисто. 17. Трезвон. 19. Стоматолог. 21. Дискуссия. 22. Табакерка. 23. Академия. 25. Емкость. 27. Розетка. 28. Глянец. 29. Жаргон.