Кузбасс

ОБЛАСТНАЯ МАССОВАЯ ГАЗЕТА

Издается с 7 января 1922 года.

204 (20694).

Среда, 28 октября 1992 г.

Розничная цена 2 руб.

3 стр.

Советский психиатр Геннадий Крохалев с помощью практических опытов пришел к выводу о материальности человеческой мысли.

Получив широкое признание за рубежом, он до сих пор малоизвестен у себя на родине.

НА СНИМКЕ: психиатр Геннадий Крохалев во время проведения одного из своих экспериментов.

4 стр.

В музее изобразительных искусств открылась выставка «Памяти Сергия Радонежского», где представлены иконы из фондов кемеровских музеев. Большое место в экспозиции занимают сибирские иконы, которые выполнены не в известных живописных школах по классическим канонам, а сделаны в небольших крестьянских мастерских. Так и называются эти иконы — народными.

личное мнение

ДИКТАТ НЕ СПАСЕТ

Желание администрации области произвести в спешном порядке очередную реорганизацию угольной промышленности бассейна, вернуться, по существу, к жесткому централизованному руководству вызвало неоднозначную реакцию горняков и открытчиков Кузбасса. Сегодня наш собеседник — заместитель директора по производству разреза «Байдаевский» Валерий Иванович СОСНИН. Несколько слов о нем: специалист с 25-летним стажем работы в отрасли, возглавлявший в свое время руководство разрезами объединения «Южкузбассуголь».

— И уже тогда не только мне, но и многим другим специалистам объединения было ясно: нельзя объединять в единое целое подземную и открытую добычу угля, поскольку они разительно отличаются как по организации горных работ, так и по самой технологии. Только уже по этим причинам угольщики этих направлений говорят, по существу, на разных языках, решают абсолютно несхожие проблемы. Казалось, в пору партийно-бюрократического руководства нам было не решить этой проблемы. Но ведь настояли, сумели доказать! И три разреза — «Осинниковский», «Калтанский» и «Ольжерасский», а также участок открытых горных работ шахты «Бунгурская» были переданы объединению «Кемеровоуголь», нынешнему его преемнику — концерну «Кузбассразрезуголь».

— Валерий Иванович, возможно, администрация области делает этот шаг вынужденно: в бассейне неумолимо падает добыча угля, а Кузбасс и сегодня по праву можно назвать всероссийской кочегаркой. Недодадим топлива — замрет промышленность, замерзнут города и села...

— А разве по этой причине падает добыча угля? Неужели только сегодня стало известно, что наша отрасль хронически больна, нуждается в экстренной помощи? Не эти ли причины и стали той движущей силой, что собрала горняков на площадях шахтерских городов в 1989 году? И разве не жесткое требование предоставления самостоятельности объединяло всех нас, кузбассовцев, кто был солидарен с горняками?

С той поры прошло более трех лет, но что изменилось к лучшему в бассейне? Я не хочу говорить о набивших оскомину горняцкой зарплате, тех льготах, которых сумели добиться шахтеры Кузбасса. Речь сегодня о другом: о настроениях, приведших в еще больший упадок за эти три года шахты и разрезы бассейна, ведь реконструкция многих из них отодвигается в далекое будущее, прироста мощностей за счет ввода новых шахт и разрезов практически не происходит. Откуда же быть большому углю?

— Объединение отрасли позволит произвести маневр средствами, дать возможность обрести второе дыхание явно убыточным на сегодняшний день многим шахтам Кузбасса.

— За счет чего? Опять за счет перераспределения. Так это мы уже проходили. К чему пришли — прекрасно знаем. Пойдем по второму или третьему кругу? Давайте выжмем все соки из тех, кто еще может прибыльно работать, чтобы окончательно задушить отрасль, загнать ее в глухой тупик?

— Валерий Иванович, я чувствую, что в нашем разговоре больше вопросов, нежели ответов. Но меня это не смущает, поскольку в потоке взаимных вопросов уже определился круг проблем, поиск путей их решения. В этой связи у меня возникает вопрос: возможно, говоря о многих горестях отрасли, мы забываем главное — объединение позволит не просто собрать силы в кулак, но и станет связующим звеном между горняками, открытчиками и правительством, заставит последнее давать государственный заказ на добычу топлива не в волевом приказном порядке, как это было все годы существования отрасли, а подкрепляя необходимыми ресурсами, устанавливая твердые цены на топливо?

— А для чего тогда объединяться? Заключи правительство такой договор с каждым предприятием, дай свои гарантии, обеспечь всем необходимым — и вперед! Тогда сразу станет ясно, что есть предприятия, размещать госзаказ на которых крайне невыгодно из-за высокой себестоимости угля, его низкого качества. Я прекрасно понимаю, что при этом есть риск потерять краж многим коллективам старых шахт бассейна, начнется обвальная безработица. Но кто думал об этом, когда добивался самостоятельности, когда на этой волне пришли новые люди к власти? Почему мы, практики, пережившие целую серию реформ отрасли, должны вот так, с ходу, поверить, что предлагаемый вариант — панацея от всех бед?

— А где выход? С чем связаны ваши надежды?

— В самостоятельности, в полной свободе действий. Если есть госзаказ — пожалуйста, мы его выполним. Ведь не случайно крупнейшие фирмы, корпорации и концерны на Западе смертным боем бьются за госзаказ, потому что четко знают: это обеспечивает стабильность, спокойствие и годы ритмичной работы.

Сегодня мы еще только делаем первые шаги к самостоятельности: вяжет по рукам жесткая цена на уголь, не дает удовлетворения существующий затратный механизм. Есть и еще немало проблем, которые бьют нас по рукам и ногам. Но даже в таких стесненных условиях мы видим: жить можно.

— Все верно, Валерий Иванович, вам виднее. Но как тогда объединить ваш оптимизм с диктатом монополистов? Я знаю, с какими великими трудностями столкнулись открытчики концерна в обеспечении шинами технологических машин, как круто было с топливом и смазочными материалами, что на разрезах Кузбасса нет шпал для развития внутрикарьерных железнодорожных путей, какие бешеные цены установлены на технику, что все друг перед другом в долгах как в шелках и просвета нет.

— Вы называете болезни переходного периода: старая экономическая машина была сломлена, пущена под откос, а новую еще не собрали даже в черновом варианте. Но жизнь идет вперед. И несмотря на все перечисленные вами трудности, к которым я бы мог добавить еще более солидный букет, есть и первые тихие радости: устанавливаются прямые связи, стали хозяевами своих маленьких, но заработанных в жесточайшей конкуренции трудовых рублей. Оптимизм придает и то обстоятельство, что приоритет еще долгое время будет принадлежать открытым горным работам.

Интервью взял
В. МОИСЕЕВ.
г. Новокузнецк.

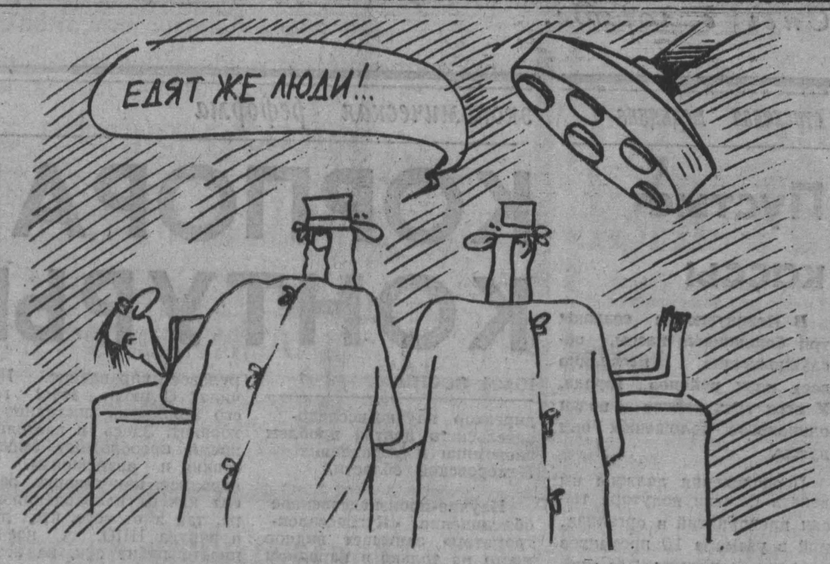

Рис. М. Ларичева.

урожай-92

Закрома пусты...

В Юргинском районе несколько дней назад закончилась уборка зерновых. Они обмолочены с площади 38782 гектаров, средняя урожайность — 18,4 центнера с гектара. Однако склады Юргинского хлебоприемного предприятия пусты.

Вместо 25 тысяч тонн зерна здесь сегодня хранится шесть тысяч и это вместе с госрезервом. За всю осень от хозяйств района получено три тысячи тонн зерна, в основном овса. Причем одна тысяча тонн из этого количества поступила от крестьянских хозяйств.

Производители зерна не везут его на сдачу из-за низкой закупочной цены — десять тысяч рублей за тонну. А между тем «купцы» из Томской области скупают его за 15—20 тысяч. В нашей области закупочную цену на фуражное зерно не повысили, и вполне вероятно, что хозяйства Юргинского района будут продавать его «за рубеж». Ведь каждая тонна его досталась путем неимоверных усилий, огромных затрат и должна окупиться. И пока продавать не торопятся. Сейчас выгодней зерно попридержать у себя — цены неумолимо ползут вверх.

Кстати, не так давно на хлебоприемный пункт поступало за осень до 55 тысяч тонн зерна. А сегодня здесь ждут на просушку и хранение две тысячи тонн из Казахстана. Но и эти тонны не заполнят имеющиеся пустоты, глядя на которые невольно думаешь: что, по всей России так? Откуда будут черпать зерно города и села? Наверное, «заграница» нам поможет.

Р. ДАНИЛОВА,
корр. «Кузбасса».
г. Юрга.

пресс-конференция

ИТАЛЬЯНЦЫ НАМ ПОМОГУТ

Пресс-конференцию 26 октября провел зам. главы администрации по экономической реформе С. Лопарев. Ее тема — итоги переговоров в Италии по проекту фирмы «Фата».

Главный итог, по оценке С. Лопарева: проекту дано в Италии «добро» всеми заинтересованными сторонами. Есть возможность кредитную линию для проекта стоимостью 202 миллиона долларов открыть уже с ноября нынешнего года. Это значит, что оборудование для объектов сельского хозяйства и перерабатывающей промышленности Кузбасса начнет поступать с 1993 года, часть объектов будет сдана уже в 1994 году.

Вся программа рассчитана на 3—5 лет, а рассчитываться за кредиты Кузбасс будет 12 лет. На сегодня для запуска программы не хватает только одного документа от правительства — его гарантий итальянскому банку, предоставившему кредиты. Для решения этого вопроса С. Лопарев вылетает в Москву.

Зам. главы администрации особо подчеркнул, что на сегодня проект «Фаты» — первая реальная кредитная линия для России, начиная с 1985 года. Сделав ставку на регионализм, итальянцы из всех предложений на сотрудничество выбрали только проект, разработанный Кузбассом. Будут гарантии правительства — и итальянцы нам помогут.

В. КУДРЯВЦЕВ.

ОДНИМ АБЗАЦЕМ

«Токио симбун» сообщает, что «по сведениям из источников, близких к Президенту России, Б. Ельцин рассматривает в настоящее время вопрос о роспуске Верховного Совета и введении в стране президентской формы правления». Как сообщили корреспонденту газеты источники, пожелавшие остаться неизвестными, «в правительстве по этому вопросу уже завершена разработка соответствующего сценария действий. То, что Президент не исключает возможности принятия таких принудительных мер, как роспуск Верховного Совета, фактически означает введение чрезвычайного положения», передает ИТАР-ТАСС.

☆ ☆ ☆

На прошедших в Литве выборах в сейм убедительную победу одержала Демократическая партия труда во главе с А. Бразаускасом. Оппоненты, в том числе и коалиция «Саюдиса», в шоке и расценивают ситуацию как победу правых, коммунистических сил. При этом обвиняют и народ, что у него, мол, произошло затмение разума.

☆ ☆ ☆

По сообщению Госкомстата России, в сентябре объем промышленной продукции сократился на 25 процентов к уровню прошлого года, национальный доход уменьшился на 20 процентов. В частной собственности находятся 4 процента промышленных предприятий, частные торговые предприятия обеспечили 3 процента товарооборота.

☆ ☆ ☆

Р. Хасбулатов принял участие в работе Президиума Верховного Совета. Он сказал, что выступает за перенос VII Съезда народных депутатов на весну, но решение Верховного Совета, который действует в рамках Конституции, подлежит обязательному исполнению всеми должностными лицами.

☆ ☆ ☆

Глава администрации области Михаил Кислюк направил председателю областного Совета Аману Тулееву протест по поводу решения последней сессии областного Совета о бюджете на 1992 год. Дело в том, что сессия, не утвердив бюджет, дала поручение администрации подготовить проект бюджета на четвертый квартал на не приемлемых для бюджета же принципах. Текст протеста будет передан в средства массовой информации.

☆ ☆ ☆

Совет директоров ассоциации «Беловоуголь» высказался против создания акционерного общества «Уголь Кузбасса» — региональной структуры по управлению угольной промышленностью области. Директора сочли более злободневным создание на аналогичных принципах компании, объединяющей все ведущие отрасли промышленности Кузбасса.

как дела на шахтах?

СУДЬБА ПЯТИ

Слухи о пяти шахтах, внесенных Минтопэнерго в список несостоятельных, больше недели волновали город. Четыре дня работала на шахтах специальная комиссия, причем анализировала она не только угольные предприятия, указанные Минтопэнерго как непродуктивные, но и все шахты города. И вот что сообщил председатель комиссии Н. Троян о результатах работы:

— Я побывал на каждой шахте. Комиссия проанализировала экономическое и техническое состояние. Мы не были наделены какими-либо полномочиями. Задача — определить возможности угольных предприятий.

Проблемы существуют по целому ряду шахт, но почти все они, правда, в разной степени, обеспечены запасами. Хуже положение на «Ноградской» и «Красногорской». На первой — запасы на миллион тонн угля, на второй — пока непонятно. Шахта «Центральная», оказавшаяся в черном списке, на хорошем счету. Запасы до 16 миллионов тонн. Зато существенные проблемы на шахтах «Красногорская», «5-6» и «Ноградская» — здесь необходимо снести большое количество домов, чтобы иметь возможность работать дальше. Остальные шахты могут работать нормально. На некоторых запасы доходят до 16, 20, а то и до 40 миллионов тонн. Но дело в том, как взять этот уголь. Затраты должны быть выражены в определенной сумме. У нас же нет единой методики подсчетов.

Надо сказать честно, что до сего дня Прокопьевск спекулировал на своей уникальности. Поэтому ждали мы средств сверху, в расчетные цены угля заложили такие величины, которые и позволили занести некоторые шахты в разряд неперспективных. Иные предприятия просто вздули зарплату. Теперь им надо думать, где брать средства, чтобы рассчитываться за кредит.

Комиссия хотела, чтобы над нынешним положением задумались не только руководители, но и трудовые коллективы, так как речь идет о выживаемости предприятий.

Итак, в техническом плане шахты имеют право на существование. Правда, когда речь идет о прокопьевских угольных предприятиях, то правильнее говорить не о шахтных полях, а о едином шахтном поле, так как они настолько переплетены между собой, что закрытие одной шахты приведет к обводнению другой. По каким критериям решали участь прокопчан в Москве — можно представить: взяли расчетную цену угля и определили массу дотации.

Я не правомочен делать выводы, но каждой шахте необходимо разработать меры. И главное — надо сделать уголь менее дорогим. Подумать над численностью трудящихся. Например, на шахте им. Калинина численность предполагает добычу угля 2 млн. тонн в год. А на деле же они добывают 500 тысяч. Надо сделать все, чтобы не решали за нас московские дяди, это должны сделать мы сами. А для этого нужны программы. Пока они есть на «Зенковской» и «Тырганской».

— Мне кажется, в Москве попытались это сделать не без умысла, — заметил сопредседатель городского рабочего комитета Валерий Строканев. — А вдруг попытка объявить шахты неперспективными удастся — закрыли, а через три-четыре года под видом благодетелей эти же «жучки» купят их за бесценок?

Д. КАЛИТИНА.
корр. «Кузбасса».
г. Прокопьевск.

передают наши корреспонденты

ПЕРВАЯ ЛАСТОЧКА

На шахте «Абашевская» бригада П. А. Смирнова первой среди очистных коллективов концерна «Кузнецкуголь» выдала на-гора по итогам с начала года полмиллиона тонн угля.

Еще сравнительно недавно на шахтах концерна с такой нагрузкой работали несколько десятков коллективов, причем многие из них доводили годовую производительность очистных забоев до миллиона и более тонн. Фамилии их бригадиров В. Бардышева, П. Фролова, Б. Старунова были на слуху горняков всей отрасли. Бригадами - миллионерами и пятисоттысячниками гордились, на них равнялись, ведь передовые коллективы постоянно совершенствовали организацию труда, внедряли последние новинки горняцкой техники, оттачивали профессиональное мастерство. На должном уровне был и психологический настрой.

Однако после известных всем горняцких волнений многое в значительной мере было растеряно. Ведь не случайно в тех же самых горно - геологических условиях, при прежней технике те же самые коллективы угля стали добывать куда меньше.

И вот наконец-то появилась, так сказать, первая ласточка. Несколько подробностей об условиях работы бригады Павла Алексеевича. Для того чтобы она обеспечила такой угольный поток, горнякам нарезали на пласту мощностью в 1,6 метра лаву длиной в 200 метров и оснастили ее комплексом КМТ. Отмечу, что добычной механизм горняки содержат в превосходном состоянии.

Дела бригады П. А. Смирнова в значительной мере предопределяют угледобычу на шахте в целом. В день, когда был достигнут полумиллионный рубеж, на «Абашевской» с начала года добыли свыше 26 тыс. тонн сверхпланового топлива.

В ближайшие дни о добыче 500-тысячной тонны угля в концерне доложат еще две бригады — А. М. Жихарева и Ф. П. Жернакова соответственно с шахт им. Ленина и «Аларда». Так что лед, как говорится, тронулся.

А. ЦЫРЯПКИН.
г. Новокузнецк.

коротко

Председатель облсовета А. Тулеев направил Генеральному прокурору России В. Степанкову телеграмму с требованием прислать в Кузбасс комиссию по расследованию фактов сращивания предпринимательских и госструктур и нападения на редактора «Кузбасса» А. Трутнева.

сотрудничество

Такие знакомые заботы

У тружеников южного Кузбасса и горных машиностроителей Польши давние связи. На наших шахтах, например, на «Нагорной» концерна «Кузнецкуголь», много лет успешно применяют добычные комплексы «Пиома» из Польши.

В начале октября в концерне «Кузнецкуголь» несколько дней находилась группа руководителей и специалистов рыбницкого машиностроительного завода «Рыфама» во главе с директором предприятия Б. Башендой. Этот завод специализируется на производстве забойных и призабойных механизмов: скребковых конвейеров, струговых установок и других, причем потребности шахт своей страны в подобных механизмах «Рыфама» обеспечивает на 95 процентов. Тем не менее это не решает нынешних ее проблем. Завод нуждается в рынке сбыта своей продукции.

Потому-то его представители и приехали на юг Кузбасса. В переговорах с ними участвовали ведущие специалисты концерна «Кузнецкуголь». Была заслушана информация по всем аспектам возможного сотрудничества. Поляки показывали видеофильмы о своем предприятии, о технике, которая на нем производится. Она горнякам Кузбасса уже известна и не нуждается в особой рекламе, тем более, что нужда в ней на шахтах концерна есть.

Было решено: при поездке делегации концерна в Польшу, которая состоится в ближайшее время, будет вестись предметный разговор о подписании контрактов. Поляки предполагают торговать своей техникой за валюту. Скажем, один мощный конвейер оценивают примерно в 700—750 тысяч долларов. Но не исключены и другие варианты, например, бартерные расчеты.

Гости рассказали кузбассовцам о своих внутренних заботах. Увы, они те же, что и у нас. С апреля нынешнего года правительство Польши полностью отпустило цены на уголь. Это поставило отрасль в сложное положение. Достаточно сказать, что за последнее время объем добычи угля в стране снизился почти на треть.

Завод «Рыфама», насчитывающий 1240 человек, готовится к приватизации. По законодательству его коллектив получит бесплатно только десять процентов собственности. Остальное придется выкупать. Польская экономика переживает глубокий кризис. Ее также захлестнули неплатежи между поставщиками и потребителями, налицо спад производства, инфляция. Так, по рыночному курсу сегодня за один доллар США поляку надо выложить 14 тысяч злотых, а средний заработок рабочего на том же заводе «Рыфама», одном из лучших в республике, достигает около 2,5 миллиона злотых. На других предприятиях заработок гораздо меньше.

Польская делегация совершила экскурсию по ряду городов южного Кузбасса.

Ю. АНАТОЛЬЕВ.
г. Новокузнецк.

сессия Кемеровского горсовета

Вчера в Кемерове началась десятая сессия городского Совета народных депутатов. В повестке: о бюджете города на 1992 год; информация о работе УВД города (об использовании валютных средств, социальной защите сотрудников милиции и др.); о работе торговли, общественного питания, перерабатывающей промышленности, сельского хозяйства и предприятий бытового обслуживания в новых условиях хозяйствования; о городской программе приватизации муниципальных предприятий; положение об администрации города; положение о взаимоотношении горсовета и администрации; информация о местных налогах; информация о поездках за границу на средства администрации и Совета; а также многие другие вопросы.

статистика

КОГДА «УСПОКОЯТСЯ» ЦЕНЫ?

С 15 СЕНТЯБРЯ ПО 15 ОКТЯБРЯ ЦЕНЫ НА ТОВАРЫ ПОВЫСИЛИСЬ В 1,5 РАЗА, ЧТО ВО МНОГОМ БЫЛО СВЯЗАНО С УВЕЛИЧЕНИЕМ ТРАНСПОРТНЫХ РАСХОДОВ И ОТПУСКОМ ЦЕН НА ЭНЕРГОНОСИТЕЛИ

Устрашающе высоко поднялись цены на основные продукты питания — на хлеб, яйца, творог, мясо. И неуправляемая лавина дороговизны нисколько не замедляется. Цены в течение недели повышаются несколько раз.

В сентябре и октябре сохранялся высокий уровень стоимости животного масла. Почти повсеместно оно продавалось по цене 195—290 рублей за килограмм. Цены на растительное масло возросли с 67 до 100 руб.

Сахар на талоны продавался по цене 60 руб. за килограмм, свободные цены достигали 85—115 рублей.

В связи с тем, что цена на муку поднялась до 42 рублей, хлеб пшеничный подорожал до 40 рублей, ржано-пшеничный—до 30 рублей за килограмм, т. е. в 1,4 раза, сдобные баранки и сухари—в 1,6 раза.

Средняя цена на манную крупу поднялась до 31 рубля (в 2,1 раза по сравнению с сентябрем). Цена на молоко 16 рублей за литр. Цена на сметану увеличилась в 1,2 раза и достигла 77 рублей за килограмм.

За данный период в 1,5 раза возросли цены на мясо, колбасу (вареную и полукопченую), в 1,6—на жир свиной, в 1,4—на яйца, в 1,2—на водку, в 2,8—на папиросы, в 1,7 — на сигареты с фильтром, в 1,4—на спички.

С поступлением в продажу овощей нового урожая была снижена цена только на товары сезонной реализации: в 1,5 раза на картофель и капусту, в 1,2 раза на лук репчатый. На свеклу, морковь и яблоки цены возросли в 1,4 раза.

Продолжающийся рост цен мало влияет на насыщение рынка продовольственными товарами. По-прежнему остается неудовлетворенным спрос населения на молочную продукцию, детское питание, карамель леденцовую, крупу-горох, макароны, рыбу.

За вышеуказанный период увеличение цен произошло на рынке сложной бытовой техники. Цена на холодильники поднялась до 40000 руб. (в 1,5 раза по сравнению с серединой сентября), телевизоры—до 32000 руб. (в 1,6 раза), а также на утюги—до 960 руб. (в 1,8 раза).

Возросли цены на энергоносители, на автомобильный бензин в 10 раз, с 1 октября т. г. в 1,5 раза подорожала электроэнергия.

С января текущего года цены на продовольственные товары возросли в 7 раз. Наибольший скачок цен наблюдался на соль — в 31 раз, хлеб, молоко, сметану—в 25 раз, сахар — в 23 раза, масло сливочное — в 15 раз.

Цены на непродовольственные товары за данный период возросли в 6 раз. Увеличились цены: на стиральные порошки — в 47 раз, легковые автомобили («Жигули») — в 27 раз, велосипеды — в 20 раз.

Каждый новый всплеск цен на горючее и электроэнергию не только не вливает свежие силы в экономику, а, скорее, разваливает ее.

Г. КУЗНЕЦОВА,
экономист отдела цен областного управления статистики.

Снег в городе.

Фото В. Грызыхина.

хлеб в селе

ЗАКРУТИЛИСЬ СТАРИННЫЕ ЖЕРНОВА

Давным-давно в деревне Филоново была своя мельница. Но когда хлеб для селян стали привозить из города, она захирела, а вскоре и вовсе была закрыта на долгие годы. Не так давно в деревне решили мельницу восстановить.

Дело непростое, но задачу облегчало то, что оказался жив и здоров мельник. И вот на днях в крестьянском объединении «Родник» (а Филоново его отделение) восстановленная мельница выдала первую продукцию. Теперь крестьянам всей округи нечего бояться: не привезут хлеб из города или он еще подорожает—дешевле испечь свой. А хлеб в селах еще не разучились выпекать настоящий — душистый, ноздреватый, пышный.

Р. ДАНИЛОВА.

Юргинский район.

страховая медицина

Пустые кассы

В Новокузнецке созданы три больничные кассы, обслуживающие население всех пяти районов города. У всех трех сейчас почти одинаковое положение: они пусты.

Перечисления должны им делать больше полутора тысяч предприятий и организаций в размере 10 процентов от фонда зарплаты. Это многие десятки и даже сотни миллионов рублей.

Однако пока число заключивших договоры об обязательном страховании не превышает полторы сотни.

Новокузнечане продолжают молчаливый саботаж страховой медицины.

А. АНТОНОВ,
корр. «Кузбасса».

экономическая реформа

КОРПОРАЦИЯ «КЭМ»: КОНТУРЫ КОНЦЕПЦИИ

Юрий СОСИН,

директор научно-исследовательского центра проблем экономики и управления Кемеровской области.

Научно-производственное объединение «Кузбассэлектромотор» занимает видное место не только в народном хозяйстве Кемеровской области, но и России. Именно здесь производится ежегодно более 100 тысяч (подавляющая часть) взрывобезопасных электродвигателей, без которых невозможно функционирование угольной, горной, нефтедобывающей, металлургической и других отраслей народного хозяйства.

Как и все крупные предприятия, оно подпадает под действие Указа Президента РФ «Об организационных мерах по преобразованию государственных предприятий, добровольных объединений, государственных предприятий в акционерные общества». Указ № 721, как известно, начинается с преамбулы: «В целях обеспечения устойчивого функционирования государственных предприятий и созданных ими на добровольной основе межотраслевых государственных объединений, концернов и других объединений государственных предприятий и создания условий для ускорения приватизации государственных предприятий...» Поэтому, приступая по просьбе руководства НПО к разработке концепции, направленной, с одной стороны, на создание на базе НПО акционерного общества открытого типа в форме корпорации «КЭМ», а с другой стороны—на разработку системы управления ею, мы стремились реализовать в обязательном порядке главную формулу указа: обеспечить устойчивое функционирование государственного предприятия.

Проблема

Проработав определенное время, мы увидели, что преамбула указа опровергается как его содержанием, так и прилагаемым положением о коммерциализации и акционировании. Я не отвергаю ни духа, ни сути самого указа. Но тем не менее он слишком прямолинеен, категоричен, не предполагает вариантов, определенных компромиссов, не учитывает сложившиеся живые связи, особенности акционирования специфических объединений. На мой взгляд, если следовать слепо букве указа, то можно наделать множество серьезных ошибок, сравнимых лишь с ущербом от проведенной Сталиным коллективизации. Я считаю, что если к указу не будет необходимых комментариев, дополнений, связанных с конкретными условиями производства, учитывающих реальности, то уже к концу 1992 года паралич производства достигнет предела.

Я полностью разделяю точку зрения «Гражданского союза» о том, что «надо свести к минимуму разрушительные процессы и не пускать потенциал российской экономики под нож монетаристской мясорубки». Как это сделать? Принять предложение А. Вольского: снять с повестки дня вопрос о сжатых сроках акционирования крупных предприятий.

Так, НПО «КЭМ», обладая мощным производственно-экономическим потенциалом, практически уже сегодня имеет разрушенное рулевое управление. Причина? С июля 1992 года его коллектив постоянно лихорадит. Здесь в настоящее время преобладают эмоции, стихия и авантюризм. Теперь все, как говорят, зависит как от направления ветра, так и от того, кто дует в паруса НПО. А кое-кто просто рубит сук, на котором сидит.

Коллектив НПО «трясет» по ряду причин: с одной стороны, от неопределенности, а с другой стороны—от действий сепаратистских сил, в роли которых выступает руководство производства электродвигателей. Стремление коллектива «ЗЭД» стать экономическим самостоятельным акционерным обществом не может быть подвергнуто критике. Самостоятельность, если ею пользоваться в рамках здравого смысла, то есть не впадать в крайности, а искать решения, отталкиваясь от реальных проблем жизни, может пойти на пользу всем. Но тут, к сожалению, под влиянием определенной группы людей решили стать богаче и счастливее за счет многолетних усилий всего коллектива НПО.

Тот, кто хорошо знает историю его создания и развития, помнит прекрасно о том, что на протяжении многих лет, в силу монопроизводства, основные объемы производственных капиталовложений направлялись на развитие производства электродвигателей. Люди знали, что, отрывая от себя, они вкладывают в свое будущее. И именно по этой причине на 16 процентов численности — столько занято на «ЗЭД» — приходится 26,5 процента всех основных производственных фондов НПО. Концентрация капиталовложений привела к тому, что в настоящее время фондовооруженность на «ЗЭД» достигла 32 тыс. рублей. Для сравнения отметим, что в среднем по НПО этот показатель равен 16,8 тыс. руб. На «ЗЭД» приходится более 60 процентов всей промышленной продукции, производимой на «КЭМ». Здесь зарабатывается основной объем прибыли НПО.

Другая сторона медали—непродуманное создание АО «ЗЭД» приведет как минимум к «внутреннему перевороту», поскольку тот, кто владеет этим производством, фактически владеет корпорацией. Но если говорить по большому счету, то поспешное создание АО «ЗЭД» приведет к развалу НПО и появлению на рынке труда 1,5—2 тысяч безработных.

Нельзя допустить того, чтобы плодами усилий огромного коллектива воспользовалась небольшая часть людей, не имеющая права на это. Да это просто несправедливо и нечестно.

С директором «ЗЭД» С. И. Ксенофонтовым у меня было несколько встреч. Я пытался объяснить ему суть складывающейся ситуации. Говорил, что на данном этапе, когда основой НПО, которое и называется «Кузбассэлектромотор», является производство электродвигателей, процесс приватизации необходимо провести в рамках НПО. До тех пор, пока не произведена структурная перестройка производства, лучше всего отработать механизмы взаимодействия с НПО. Вероятно, это целесообразно сделать в виде пакета договоров. Главное, не направлять усилия в «свисток», а приступить к разработке среднесрочной программы структурной перестройки корпорации. Мы считаем, что за 2—3 года проблема будет разрешена. Основные производства будут выведены на необходимый уровень рентабельности. Вероятно, придется часть выпускаемой продукции снять с производства, а некоторые цехи закрыть. Но все это следует сделать так, чтобы не причинить вреда людям.

В конце второй декады сентября 1992 г. я предложил С. И. Ксенофонтову провести «круглый стол» из числа заинтересованных сторон, на котором можно было бы отработать и, если представится такая возможность, подписать протокол - соглашение «О путях ликвидации противоречий и разногласий, связанных с созданием акционерного общества открытого типа, корпорации «КЭМ», а также о функциях, правах и обязанностях сторон, входящих в состав корпорации». А до этого не проводить каких-либо мер, направленных на дальнейшую дестабилизацию обстановки. Но, несмотря на заверения, на следующий день руководство «ЗЭД» провело конференцию. Я выступил на ней и предложил делегатам не принимать пока никаких решений, все проблемы рассмотреть на заседании «круглого стола» и урегулировать отношения с остальными производствами. Но в силу того, что «мотор был запущен», общий настрой делегатов конференции был непримиким — они не посчитались с мнением и предложением, сделанным от имени всего коллектива НПО. Конференция состоялась. Было принято решение о проведении акционирования по второй модели и желательно отдельно. Победил не столько экономический, сколько групповой эгоизм, непонимание ситуации и предполагаемых последствий. Руководство «ЗЭД» и его СТК не позволили даже провести квалифицированную дискуссию, да и сами избежали участия в ней. А ведь если бы люди были ознакомлены с экономическими расчетами и знали, что жить за счет усилий всех во вред всем немыслимо, то я уверен в том, что конференция была бы перенесена и на ней было бы принято объективное решение.

На мой взгляд, на данном этапе проводить акционирование следует всем вместе. Права коллектива «ЗЭД» должны быть заложены в устав «КЭМ», а обязанности корпорации по отношению к «ЗЭД» должны быть заложены в ее устав. «ЗЭД» в любом случае получит право АО в составе «КЭМ».

Но пока угроза развала единого производственно-экономического и технологического организма не миновала. Поэтому тут с каждым днем снижается как управляемость, так и экономическая эффективность огромного НПО. Я не думаю, что это выгодно России.

Факторы

Кстати, я очень далек от утверждения того, что проблемная ситуация, сложившаяся в НПО «КЭМ», — следствие только одного процесса форсированного акционирования. Такое однозначное объяснение резкого снижения коэффициента эффективности использования созданного здесь производственно - экономического потенциала было бы крайне некорректным и неграмотным. Если, как любил говорить М. С. Горбачев, «процесс пошел», то пошел он под воздействием целого пакета взаимосвязанных факторов.

Я хорошо понимаю и знаю, что сформулировать проблему, то есть дать часть ответа на ключевой вопрос: «Каковой должна быть стратегия?» — это только часть задачи. Не менее важным является квалифицированная диагностика всех факторов, породивших проблемную ситуацию, то есть кризис, как таковой. Не претендуя на законченность выводов, я тем не менее считаю, что в основе проблемной ситуации, помимо уже названной, лежат шесть блоков взаимосвязанных факторов. Их контуры мы и предлагаем сейчас рассмотреть.

Во-первых, это общеэкономические факторы. Они связаны в основном с развалом СЭВ, СССР и последовавшим за этим разрушением системы управления и кооперационно-экономических связей между республиками бывшего Союза ССР. В настоящее время этот процесс стабильно проявляется в разрушении и дезинтеграции России, в частности, в разрыве межрегиональных и производственно - экономических связей.

Решить этот пакет проблем можно только, с одной стороны на межгосударственном уровне путем восстановления кооперационно-экономических связей и отношений со странами Восточной Европы, а с другой стороны, — путем восстановления единого экономического, социального и информационного пространства в рамках СНГ. Что касается непосредственно России, то в ее границах следует срочно восстановить межрегиональный обмен и кооперационно - экономические связи.

Во-вторых, это организационные факторы, к которым мы относим все то, что привело к параличу системы управления НПО. Проведенный нами анализ показывает, что по существу все ее элементы — система функций, механизмы управления, организационная структура, технология и техника управления, информационное обеспечение и кадры управления — не соответствуют по разным причинам предъявляемым требованиям. Более того, если говорить по-крупному, то НПО в настоящее время вообще не располагает рациональным организационно-экономическим механизмом. Очевидно одно: тут налицо всего лишь неполный набор малосвязанных между собой элементов или даже фрагментов системы управления, работающих не в синхронном, а в импульсивном режиме. Наши выводы о состоянии системы управления основаны не только на базе объективных данных, но и на результатах социологического опроса.

В-третьих, это научно-технические факторы. Будущее корпорации «КЭМ» недиком и полностью зависит от динамики и темпов научно-технического развития, поскольку это главная болевая точка. Рассматриваемая нами проблема, как показывает анализ, возникла не на голом месте. Дело в том, что система управления, сложившаяся в НПО до начала 1992 года, была полностью ориентирована на реализацию установок центра. А коли так, то на протяжении длительного времени тут ни у кого не имелось возможности заниматься разработкой структурно - инвестиционной политики и стратегии. Итог всего этого, конечно, очень печальный. Например, воспроизводственная структура производственных капиталовложений оказалась предельно деформированной.

В-четвертых, это коммерческо-сбытовые факторы. Так, несмотря на то, что проблемы, связанные со сбытом готовой продукции, ясны, как «Колумбово яйцо», решить их очень сложно, так как отсутствует маркетинговая служба. Рынок оказался в густом тумане. Поэтому уже принято решение: за счет численности служб материально-технического снабжения и сбыта срочно создать отдел маркетинга и приступить к полномасштабному изучению рынков сбыта как на текущий период, так и на перспективу.

В-пятых, это кадровые вопросы. Процесс «формирования и подготовки кадров» оказался среди опрашиваемых руководителей на последнем месте, но в действительности он является ключевым, поскольку только качество кадров управления определяет темпы и динамику движения к рынку и работу в рыночных условиях. Как показывает наш анализ, проблем в этой сфере деятельности легион. Так, 21 процент линейных руководителей, работающих в структурных подразделениях НПО, — практики. Но в производстве электродвигателей их 24 проц., в ремонтном хозяйстве — 26 проц., в транспортном цехе — 29 проц., а в штамповочном цехе и того более—59 проц. Если этих людей не обучить современным методам организации производства и труда, надеяться на положительные сдвиги не приходится.

В-шестых, весьма крупные проблемы наблюдаются в сфере информационного сопровождения производства и управления. Но тут следует проявить максимальную объективность, поскольку коллектив ВЦ работает очень напряженно, но коэффициент его полезности не может быть высоким, так как из-за входа в рыночные отношения постоянно меняются показатели, задачи и сами требования к информационному обеспечению. Тут просто не успевают за переменами. Но тем не менее здесь имеются факторы, полностью зависящие от руководства ВЦ. Оно фактически не занимается выявлением информационных потребностей руководства аппарата НПО, а также производств и цехов. Об этом надо говорить открыто, даже если это неприятно.

Некоторые выводы. Я убежден в том, что «внутренние» проблемы мы сумеем решить за очень короткое время. Что и как мы собираемся делать — в следующей статье. Что касается внешних факторов, привнесенных кампанией приватизации, то Президент РФ Б. Н. Ельцин должен прислушаться к мнению общества и внести в Указ № 721 существенные коррективы. Не следует спешить ломать. Воссоздать разрушенную экономику будет очень трудно.

(Окончание следует).

г. Кемерово.

Кузбасс 2●28 октября 1992 г.

наши корреспонденты передают

ПОКА ЖИВЕМ БЕЗ ВАУЧЕРОВ

Итак, после 1 октября, то есть той точки отсчета, с которой всех нас обещали сделать собственниками, прошло уже две недели. Но в Осинниках до сих пор никто ваучеры так и не получил, хотя в город они поступили в нужном количестве — 108 тысяч штук.

— В чем дело? — интересуюсь у председателя городского комитета по управлению муниципальным имуществом В. В. Багринцева.

— А в том, что, на мой взгляд, с раздачей ваучеров, как у нас нередко водится, спороли «горячку», — сказал Вадим Владимирович.— Ведь по объему подготовительных работ эта важная операция сравнима, скажем, с переписью населения. Помните, подготовка к ней шла около года. Подбирались кадры переписчиков, готовились должные документы. На все эти дела заблаговременно выделялись должные средства. А сейчас все решили сделать, так сказать, лихим кавалерийским наскоком. Только месяц-другой назад объявили о так называемой ваучеризации — и вот иди получай свой приватизационный чек.

С таким мнением нельзя не согласиться. Не будем говорить о моральной стороне раздачи приватизационных чеков. В Осинниках на этот счет мнения самые противоречивые, зачастую друг друга исключающие. Остановимся на организационной стороне дела. Для того, чтобы выдать ваучер, надо заранее подготовить соответствующую документацию, в первую очередь составить списки будущих владельцев приватизационных чеков. Для этого потребуются многие анкетные данные. Значит, для их составления должны быть подготовлены люди, труд которых надо оплачивать. Возникают канцелярские расходы, которые в общей сложности составляют примерно полтора рубля на каждого горожанина. Конечно, по нынешним ценам эта сумма вроде бы маленькая, но даже ее где-то надо взять.

Но как бы то ни было, а к раздаче ваучеров в городе и окрестных рабочих поселках на днях все-таки намерены приступить. В первую очередь в Малиновке, Сарболе и других местах. Ответственные за это лица утверждают, что с поставленной задачей они управятся в срок, то есть к концу года. При этом высказываются и вполне обоснованные опасения.

— По предварительным данным, подавляющая часть местного населения (до 95 процентов) вообще не представляет, что они будут делать с ваучерами. Примерно 90 процентов осинниковцев даже не знают, что это такое, — говорит В. В. Багринцев.

Без сомнения, такая осведомленность горожан о необходимости предстоящей раздачи приватизационных чеков скажется на активности этой кампании. А дельцы уже действуют. Заранее предвидя возможность поживиться, они рыскают по городу, предлагая по сегодняшним ценам за каждый ваучер как минимум его номинальную стоимость. Увы, приходится констатировать такой, может быть, не совсем приятный факт: большинство горожан экономически безграмотны. Значит, найдется немало тех, кто отдаст свой ваучер не только за 10 тысяч рублей, но и, простите, за бутылку водки или в лучшем случае за килограмм копченой колбасы, цена на которую на сегодня превысила 300 рублей.

А. ЦЫРЯПКИН.

г. Осинники.

новости из Ижморского района

ЕСТЬ ЖИЛЬЕ—МОЖНО И ВЫБИРАТЬ

Кадры решают все — известная фраза. Для Ижморского отдела культуры она в лучшем смысле руководство к действию. Только в этом году шесть специалистов получили квартиры.

Строительство жилья отдел культуры ведет всеми доступными средствами: от долевого участия до заключения договоров со строительными организациями. Не чураются аренды жилья на определенный срок, покупки домов.

Имея жилье, отдел культуры имеет и возможность выбирать. А потому дали объявление о вакантных должностях в «Кузбассе», в российских изданиях. На объявления откликнулись.

— Для того, чтобы работать профессионально, нужны грамотные специалисты, — говорит заведующий отделом культуры В. Козлов.—А им нужно жилье. Все очень просто.

Действительно, все очень просто, если к тому же заниматься этим. Виктор Александрович занимается. Получил квартиру культработник в селе Постниково. Построен дом для художественного руководителя, приехавшего из Приморья, в колхозе «Прогресс». А районный Дом культуры возглавил специалист, еще недавно работавший в Казахстане.

Предлагает свои знания и умение еще один специалист из Казахстана, окончивший консерваторию. Укомплектовали сильными кадрами школу искусств, и сейчас классы игры на фортепиано и аккордеоне ведут педагоги.

В настоящее время в заделе у отдела культуры имеется еще две квартиры. И что почти невероятно: в Ижморке жилье строится для конкретного человека, с учетом количества членов семьи, их желания иметь или дом, или квартиру.

Л. ЕГОРОВА,
корр. «Кузбасса».

КИНО · ТЕАТР · ЦИРК · ФИЛАРМОНИЯ

ТЕАТР ОПЕРЕТТЫ. 30 октября. Премьера ДОЛГОЖИТЕЛЬ. Начало в 19 час.
ДОМ КИНО «МОСКВА». Большой зал. Американский остросюжетный детектив ОТЧИМ (НЕСУЩИЙ СМЕРТЬ) (12, 14, 16, 18-10, 20). Стереозал. Американский боевик ЧЕСТЬ ПОРУГАННЫХ ЖЕНЩИН (11-30, 13, 14-40, 17-10, 18-50, 20-20).
«АВРОРА». Большой зал. Американский триллер ОТЧИМ (НЕСУЩИЙ СМЕРТЬ) (11, 13, 15, 17, 19). Рекламный сеанс КОСИЛЬЩИК ЛУЖАЕК (21). Малый зал. САМСОН И САЛЛИ (10 — для детей). Греческий эротический фильм ТЫ ЛЮБИШЬ ЛИ МЕНЯ? (11-30, 13-30, 15-30, 17-30, 19-30, 21-20 — детям смотреть не рекомендуется).
«ЮБИЛЕЙНЫЙ». УСПЕТЬ ВСПОМНИТЬ (12, 14, 16, 18, 20).
«КОСМОС». Американские фильмы: кинокомедия ПУТЕШЕСТВИЕ В АМЕРИКУ (11, 13, 15, 17, 19). Боевик ВОЙНА НИНДЗЯ (12, 14, 16, 18, 20). Работает видеозал.
«ВРЕМЯ». Индийский художественный фильм ОБИДА, две серии (15-30, 18-30).
«ОКТЯБРЬ». ДЕНЬ ЛЮБВИ (17, 19).
ДК ШАХТЕРОВ. АЛЛИГАТОР (15, 17).
«ЛУЧ». ПОКОРИТЕЛЬ АТЛАНТИДЫ (14, 16, 18, 20).
«ПРОГРЕСС». ВТОРОЕ БЕЗУМНОЕ ПРИКЛЮЧЕНИЕ, ИЛИ СУПЕРМЕНЫ НУЖНЫ ВСЕМ (12, 14, 16, 18, 20).
«КОМСОМОЛЕЦ». ОБНАЖЕННАЯ В ШЛЯПЕ (16, 18, 20).
ДК ПРОИЗВОДСТВЕННОГО ОБЪЕДИНЕНИЯ «АЗОТ». КИНГ-КОНГ, две серии (16, 19).

ВЫ ХОТИТЕ КУПИТЬ ИЛИ ПРОДАТЬ ВАУЧЕР?

Фондовый отдел Кузбасской международной товарно-сырьевой биржи — к вашим услугам. Биржа приступила к открытой продаже ваучеров.

Торги проходят по вторникам, средам и четвергам с 11 до 12 часов. Вход на торги свободный.

Прием заявок на куплю-продажу ваучеров ежедневно с 11 до 12 часов в кабинете № 32. Иметь при себе паспорт.

Адрес биржи: Кемерово, ул. Красная, 8 (2-й этаж). Справки по телефону 23-29-10.

ВНИМАНИЮ РУКОВОДИТЕЛЕЙ ПРЕДПРИЯТИЙ, ОРГАНИЗАЦИЙ, ЧАСТНЫХ ЛИЦ!

АКЦИОНЕРНОЕ ОБЩЕСТВО
«КУЗБАССАВТОГАЗСЕРВИС»

реализует грузовые автомобили следующих марок: «ГАЗ-3307» (бортовой); «ГАЗ-33073» (грузотакси с брезентовым тентом); «ГАЗ-66» (самосвал).
С предложениями обращаться по адресу: 650028, г. Кемерово, ул. Тухачевского, 22б. Телефоны для справок: 55-78-60, 55-78-49, 23-76-72.

ИПОТЕКА – МЕХАНИЗМ, В КОТОРОМ РАБОТАЕТ НЕДВИЖИМОСТЬ.

Ипотека — залог недвижимого имущества с целью получения кредита, и массовое появление собственников востребует этот широко распространенный в мире (и в дореволюционной России) механизм рыночной экономики.

ИМЕННО ДЛЯ ЭТОГО В НОВОСИБИРСКЕ СОЗДАЕТСЯ СИБИРСКИЙ ИПОТЕЧНЫЙ БАНК – ключевой элемент внебюджетной организации строительства, включающей в себя
— инвестиционно-промышленные компании,
— проектные, строительные организации,
— сервисные службы,
— страховые компании,
— агенства по торговле недвижимостью.

СИ Банк создается как акционерное общество открытого типа. Планируемый уставный капитал - 400 млн. руб.

ЕЩЕ НЕ ПОЗДНО, ГОСПОДА!

Учредительное собрание намечено на середину ноября 1992 г.
Минимальный учредительный взнос - 1 млн. руб. Вкладом считается также любая недвижимость, имущество, право владения землей и ресурсами.

СИ БАНК – ЭТО НАДЕЖНОСТЬ И ПЕРСПЕКТИВА

Координатор работ по созданию Банка - фирма "МАДА".
Почтовый адрес: 630055, г. Новосибирск - 55, а/я 211.
Телефоны: (383-2) 20-10-01, 20-10-08, 20-10-06 (факс)

Коллектив арендного предприятия «Кемероспецводстрой» выражает искреннее соболезнование Митрофановой З. И. в связи с безвременной кончиной ее сына

МИТРОФАНОВА Александра Степановича.

УЧЕБНО-КОММЕРЧЕСКОЕ ОБЪЕДИНЕНИЕ «ШКОЛЬНИК»

ОРГАНИЗУЕТ ПЛАТНЫЕ 3-МЕСЯЧНЫЕ КУРСЫ делового английского языка для учащихся 9—10-х классов; месячные курсы «Молодой хозяйке» (стол заказов — праздничные пироги, выпечка); воскресную школу для младших школьников с обучением игре на компьютерах; 2-месячные курсы «Домашняя медицинская сестра».

Услуги населению:

стол раскроя; услуги художника-модельера по выбору фасона, обработке изделия; изготовление металлических дверей и решеток на окна для офисов из материала заказчика.

В салоне-магазине можно приобрести швейные изделия по низким ценам, плитку Бреич, шлакоблоки, памятники с вмонтированным приспособлением для цветов.

Занятия групп по мере их укомплектования. Обращаться по адресу: г. Кемерово, ул. Гагарина, 118. Тел. 23-61-18.

АДМИНИСТРАЦИЯ ПТУ

ПРИГЛАШАЕТ

БЫВШИХ РАБОТНИКОВ, УШЕДШИХ НА ПЕНСИЮ С НАШЕГО ПРЕДПРИЯТИЯ, А ТАКЖЕ ВЫРАБОТАВШИХ ТРУДОВОЙ СТАЖ НЕ МЕНЕЕ 10 ЛЕТ ДЛЯ МУЖЧИН И 7 С ПОЛОВИНОЙ ЛЕТ ДЛЯ ЖЕНЩИН И УВОЛЕННЫХ ПО СОБСТВЕННОМУ ЖЕЛАНИЮ, ПО ПЕРЕВОДУ, ПО СОКРАЩЕНИЮ ШТАТОВ, ПРОЙТИ РЕГИСТРАЦИЮ В ОТДЕЛЕ КАДРОВ В 10-ДНЕВНЫЙ СРОК. ПРИ СЕБЕ ИМЕТЬ ПАСПОРТ И ТРУДОВУЮ КНИЖКУ.

СПРАВКИ ПО ТЕЛ.: 96-2-45, 96-4-80 В БЕРЕЗОВСКОМ.

КООПЕРАТИВ «СТРОЙМАТЕРИАЛЫ»

ИМЕЕТ ВОЗМОЖНОСТЬ РЕАЛИЗОВАТЬ

КИРПИЧ ОБЫКНОВЕННЫЙ, КЕРАМИЧЕСКИЙ ПО РЕГУЛИРУЕМЫМ ЦЕНАМ.

СТОИМОСТЬ 1 ТЫС. ШТУК КИРПИЧА 4500—9000 РУБ. С УЧЕТОМ НДС.

ЭТО ДАЕТ ВОЗМОЖНОСТЬ ПРИОБРЕСТИ КИРПИЧ НИЖЕ РЫНОЧНЫХ ЦЕН.

ОБРАЩАТЬСЯ В КЕМЕРОВЕ ПО ТЕЛЕФОНАМ: 4-16-35, 4-16-55, 4-29-18.

ИНФОРМАЦИОННЫЕ УСЛУГИ ПО ЗАКАЗУ- ПОДДЕРЖКА КОММЕРЧЕСКОЙ ДЕЯТЕЛЬНОСТИ

Центральная библиотека им. Н. В. Гоголя Справочно-информационный центр предлагает разовые услуги и абонементное информационное обслуживание

* Оперативно обновляемые тексты рекламных объявлений со страниц более 100 периодических изданий из ИНФОРМАЦИОННО-ПОИСКОВОЙ СИСТЕМЫ «РЕКЛАМНЫЕ ОБЪЯВЛЕНИЯ».
Поиск ведется по наименованию товаров 1200 групп, регионам, отраслям, видам деятельности...
* Информация СИСТЕМЫ ТЕЛЕКОММУНИКАЦИЙ СИТЕК - новой передовой технологии межкомпьютерного обмена.
- возможность выхода на абонентов «RELKOM» и др.
- оперативные сводки с ведущих бирж
- электронная доска объявлений, как возможность поиска деловых партнеров по купле-продаже-обмену и др. коммерческим операциям
- электронная почта (обмен письмами и другой информацией)
- коммерческие базы данных различного характера («Адреса-210000» и др.)
* Экспресс-информация по законодательству: тексты законодательных актов, налогообложение, образцы учредительных документов, договоров и др. документации.
* Информационный банк газеты «ДЕЛОВОЙ МИР».
* Более 60 периодических изданий по бизнесу и предпринимательству.

Не спешите создавать свои отделы информации, гораздо удобнее воспользоваться услугами информационного центра. Расценки на услуги центра - самые низкие на информационном рынке!

Кемерово, пр. Ленина, 135
Телефон/факс 51-65-66

Коллектив МТПП «Автотранс» г. Кемерово выражает соболезнование главному бухгалтеру Митрофановой З. И в связи со смертью ее сына

Александра.

ИНФОРМАЦИЯ ДЛЯ ВАС

Тел. 52-12-10 | *Тел. 52-02-10*

Меняют

В КЕМЕРОВЕ

● 2-комн. полном. кв. + 2-комн. кв. + 1-комн. кв., все в центре, с телефонами —на 4-комн. полном. кв. в центре. Тел. 25-31-71.

● Меняю кузов «ГАЗ-24», мост, подвеску, двигатель и все остальное, необходимое для сборки машины (все новое), и 1-комн. кв. улучш. планир. в Ленинск. р-не — на 3—4-комн. кв. улучш. планир. 1 и посл. эт., Кировск., «Радугу» не предл. Тел. посредника 55-22-53.

● 2-комн. кв. улучш. планир. (30,2 кв. м, 10 эт.) по пр. Комсомольскому — на 3-комн. кв. в этом же р-не по договор. Тел.: 28-49-32, 28-47-45.

● Две 1-комн. кв., одну на «Фабричной», около «Хрусталика» (4 эт. 5-эт. дома, тел.), др. на Ленинградском пр. (4 эт. 5-эт. дома) — на 3-комн. кв. с тел., желат. в кирп. доме, на 2—4 эт. с разд. санузлом. Тел. 53-20-92.

Снимут

● 1—2—3-комн. кв. в центре с тел. Тел. 53-43-71.

● 2—3 комн. кв. Оплата возможна вперед. Тел. 51-06-42, до 11 час. и после 19 час.

● Молодая семья из 3 человек меблированную кв. Возможна оплата вперед. Раб. тел. 51-19-29, с 9 до 12 час., спр. Наташу.

● Благоустр. меблированную кв. на «Радуге». Раб. тел. 7-40-86.

Продают

● Стенку в упак. Меняю кух. уголок в упак. на имп. эл. печь. Куплю имп. линолеум, холод. «Сименс», «Дэйвуд», «Шарп», кух. комбайн «Санио». Тел. 52-79-14.

● Стенку «Колорит» без плат. шкафа в упак., 34 тыс. руб.; новый телевиз. «Альфа» (61 см), 40 тыс. руб. Тел. 25-78-51, после 18 час.

● 2-комн. кв. в 5-эт. доме в центре за СКВ, дорого! Тел. 23-19-85, в любое время.

● Новый автомоб. «УАЗ-452» без пробега за наличн. расчет. Тел. 53-29-81.

● Автомоб. «М-21412» 1990 г. вып., пробег 28 тыс. км. Тел. посредника 21-60-31.

● Срочно щенка немецкого дога с родословной, сука, 4 мес. Тел. 25-87-17.

● Щенков бультерьера от высокородного производителя. Тел. 7-22-34.

● Искусственный подкладочный мех; мебельный велюр; ткань портьерную и подкладочную. Тел. 25-49-67.

● Садовый уч-к (5 соток, на 14 км по Новокузнецкой трассе, на уч-ке дом 4×6 из мазуровского кирпича, недостроенный, металл. теплица, сарай, все плодоносящие посадки, эл-во, вода). Тел. 53-99-70.

● Организация холодильную камеру (12 куб. м) с хол. агрегатом МВВ 4-1-2, производ. 4000 ккал/час., холод. агрегат ФАК-1,5, холод. агрегат МВВ 4-12. Тел. 55-76-83.

Купят

● Автомоб. «ВАЗ» не ранее 1988 г. вып. Тел. 28-50-87, после 19 час.

● 3-комн. кв. или 2-комн. улучш. планир. Тел. 25-60-81.

● 1—2—3-комн. кв. Тел. посредника 51-65-08, с 8 до 17 час.

● «ВАЗ-2104-07» не ранее 1989 г. вып. в хор. сост. Тел. посредника 53-13-10.

● Новые автомобили: «ВАЗ-05, -07, -08, -09», «ГАЗ-2410, -31». Тел.: 23-60-08, 21-16-55, с 9 до 18 час.

● Видеоаппаратуру «Шарп», «Сони», «Панасоник»; кух. комбайн «Ариэтти». Тел.: 23-60-08, 21-16-55, с 9 до 18 час.

● Спальн. гарн. «Аппассионата», холод. «Бирюса-22», «Бирюса-14». Тел. 4-39-05, в любое время.

● Новый автомоб. «ВАЗ», чек на получение «ВАЗа» за наличн. расчет. Тел. 52-74-26.

Разное

● Меняю автомоб. «Нива» (пробег 4 тыс. км) на благоустр. кв. или частн. дом в Кемерове. Тел. 23-71-39.

● Нашедшего загранпаспорт на имя Маевой Ольги Васильевны и визитки прошу вернуть за вознаграждение. Раб. тел. 23-35-17, дом. — 55-01-69.

● Требуется водитель с личным автомобилем для работы на выгодных для вас условиях. Продаю готовую к установке жел. дверь с замками. Тел. 28-04-02.

● Меняю металл. гараж в р-не ул. Сибиряков-гвардейцев и Мичурина на спальн. гарн. и стенку или продам. Тел. 51-26-69.

● Меняю «Ниссан-санни» (дизель), пробег 49 тыс. км, с запчастями на новые «Жигули». Продаю дубленки (Турция) разм. 52, 54, 56, цена 110 тыс. руб. Тел.: 55-12-06, 55-89-49.

● Фермерское хозяйство Пермина В. В. ищет надежного партнера-спонсора. Обр.: г. Березовский, ул. Новогодняя, 1-2.

● Меняю «ВАЗ-21083», пробег 10 тыс. км на новый «ВАЗ-2104». Тел. 55-76-83.

● Меняю новый «Москвич-2715» + металл. гараж + доплата на 1-комн. кв. или + 2-комн. кв. — на 3—4-комн. кв. Дом. тел. 28-75-19.

Утери

● Утерянное удостоверение труженика тыла № Б 614836, выданное 31.01.90 года отделом социального обеспечения г. Кемерово на имя Юнусовой Галины Андреевны, считать недействительным.

ПОМЕНЯЕМ

НОВЫЙ УНИТАЗ С МЕТАЛЛИЧЕСКИМ БАЧКОМ НА КОМПАКТ-БАЧОК ТЕЛ. 52-04-23 (КРОМЕ СУББОТЫ И ВОСКРЕСЕНЬЯ).

ПРЕДПРИЯТИЕ

РЕАЛИЗУЕТ АВТОПОКРЫШКИ ДЛЯ ГРУЗОВЫХ АВТОМОБИЛЕЙ. ТЕЛ. 52-16-17 в г. КЕМЕРОВО.

фантастика?

ФОТОГРАФИЯ МЫСЛИ: МИСТИКА ИЛИ РЕАЛЬНОСТЬ?

Еще в середине 70-х годов советский психиатр Геннадий Крохалев опытным путем доказал возможность фиксации на фотопленке зрительных галлюцинаций у больных, страдающих психическими расстройствами. Иными словами, ученый пришел к выводу о материальности человеческой мысли.

Получивший широкое признание за рубежом, он до сих пор носит отечественный нимб мистификатора.

Готовясь к встрече с Геннадием Крохалевым, я мысленно представлял себе традиционный образ ученого-неудачника — человека с затравленным взглядом, потерявшего всякую надежду на признание его идей. Чего греха таить, ведь до сих пор из-за бюрократических препон у нас и менее фантастические на первый взгляд разработки годами пылятся на полках, ожидая признания их открытия. Такая, с позволения сказать, «нерасторопность» уже стоила нам утраты многих приоритетов в разных областях науки и техники, не говоря уже о финансовых затратах при закупке западных технологий, которыми мы бы сами могли торговать. Но...

Если бы накануне нашей встречи Геннадий Крохалев с помощью изобретенного им устройства сфотографировал созданный мною его образ, то наверняка обиделся бы. Спокойный, выдержанный и вместе с тем свято верящий в идею, он при встрече произвел на меня впечатление человека одержимого, который вместе с такими же, как он сам, «чудаками» двигает науку вперед...

Наша первая беседа состоялась в пермской психиатрической больнице, где доктор Крохалев работает лечащим врачом и вот уже 20 лет проводит свои уникальные эксперименты. Имея самое общее представление о его исследованиях, я все же хотел узнать о них из первых уст.

— Наверное, вы не раз замечали: выключишь в темной комнате телевизор — перед глазами некоторое время стоит довольно четкое изображение только что увиденного артиста или диктора, — говорит Геннадий Крохалев. — Суть этого явления состоит в возникновении на сетчатке глаза зрительных последовательных образов после прекращения раздражения.

Раньше мне приходилось читать о том, что появление зрительных последовательных образов было открыто в конце прошлого века сразу несколькими учеными. Однако этому открытию не суждено было дополнить известный к тому времени механизм визуального восприятия реальных объектов. Суть его в том, что фиксируемые глазом объекты преобразуются в зрительную информацию, которая поступает в определенные участки мозга. Конечно, заманчиво было бы предположить возможность обратного перекодирования мысленных образов и их трансляцию из мозга через глаз в пространство в виде электромагнитных или иных излучений. Подобная гипотеза, получи она подтверждение, пролила бы свет на природу возникновения зрительных галлюцинаций, которые до сих пор считаются не чем иным, как «обманом чувств», «плодом больного воображения». Правда, сегодня психиатры пришли к выводу, что галлюцинации возникают, как правило, в виде объемных изображений, напоминающих голограмму. Но чтобы они при этом еще и излучались в пространство?..

Если все же предположить, что усиление воображения в результате неординарных способностей человека, к примеру, экстрасенса, или психического расстройства сопровождается трансформацией образов в галлюцинации, которые излучаются глазом в пространство, то их, видимо, можно зафиксировать, ну хотя бы на фотопленку.

К такому смелому выводу в 1973 году пришел доктор Крохалев. Но как на практике проверить казавшуюся тогда фантастической гипотезу?

— Однажды, — говорит Геннадий, — меня осенило, как-то на пляже я обратил внимание на человека в маске, входящего в воду. Вот что мне надо! Купил маску для подводного плавания, убрал стекло, присоединил кожаную гармошку, а к ней объектив фотоаппарата. Первые же эксперименты с больными алкогольным психозом — у них наиболее устойчивые зрительные галлюцинации — дали положительные результаты. На сегодняшний день из 265 больных у 105 получены фотографии зрительных образов.

Я держал в руках эти фотографии. На них, хотя и расплывчато, запечатлены образы животного с рогами, кошки, церкви, змеи... Сенсация? Видимо, да, если учесть, что уже спустя год после начала исследований статьи доктора Крохалева были опубликованы в солидных научных журналах США, Японии, Израиля, Англии, Югославии, бывшей ГДР, Польши и еще в ряде стран, только не в Советском Союзе. Это-то и стало главным камнем преткновения на пути регистрации его идеи и метода в качестве открытия. Крохалеву посоветовали опубликовать свои статьи в СССР. Но для этого были необходимы заключения компетентных научных комиссий, которые со временем их предоставили. Но статьи ученого упорно отказывались публиковать. Более того, некоторые центральные газеты проигнорировали положительные отзывы специалистов о методе Крохалева и выступили с разоблачением «дутой сенсации», а самого ученого объявили мистификатором...

Уяснив для себя суть открытия доктора Крохалева, я попросил его рассказать о практическом применении этого метода.

— Мой метод может дать психиатрии объективную диагностику, ведь до сих пор врачи определяют степень галлюциноза больных с их слов. Хотя нам пока не ясна истинная природа лучей, испускаемых глазом человека: по мнению одних — электромагнитных, других — биогравитационных (хотя никто не знает, что это такое), но как только она выяснится, на ее основе можно будет создать генератор, с его помощью лечить больных...

Итак, если учесть, что при дальнейшей разработке и уточнении этот метод сможет принести реальную пользу, объявлять его автора мистификатором по меньшей мере неэтично. Конечно, заглядывая в далекое будущее, Геннадий Крохалев позволяет себе пофантазировать. Так, например, по мнению ученого, появится возможность фотографировать и воспроизводить на экране вплоть до цветных и голографических изображений «творческие приступы» одаренных людей — художников, поэтов, кинорежиссеров. Но даже эта идея не выглядит столь уж фантастической, если учесть, что многие выдающиеся личности, в том числе Сократ, Паскаль, Мопассан, Гете и многие другие, нередко черпали сюжеты для своего творчества из галлюцинаторных переживаний. Это исторический факт... К тому же, ведь интересно заглянуть в «творческую лабораторию» таланта.

Не скрою, общение с Геннадием Крохалевым меня по-настоящему увлекло. Но, следуя главной заповеди журналиста все подвергать сомнению, я предложил ученому провести контрольный эксперимент.

Мы провели фотографирование галлюцинаторных образов у трех больных алкогольным психозом. Один из них настаивал на том, что наиболее отчетливо видит луну. Именно этот образ и оказался запечатленным на пленке...

Ю. САВЧЕНКО.

НА СНИМКАХ: устройство для фотографирования галлюцинаторских образов; зримый образ галлюцинации больного «белой горячкой» — Луна.

(РИА—Фото).

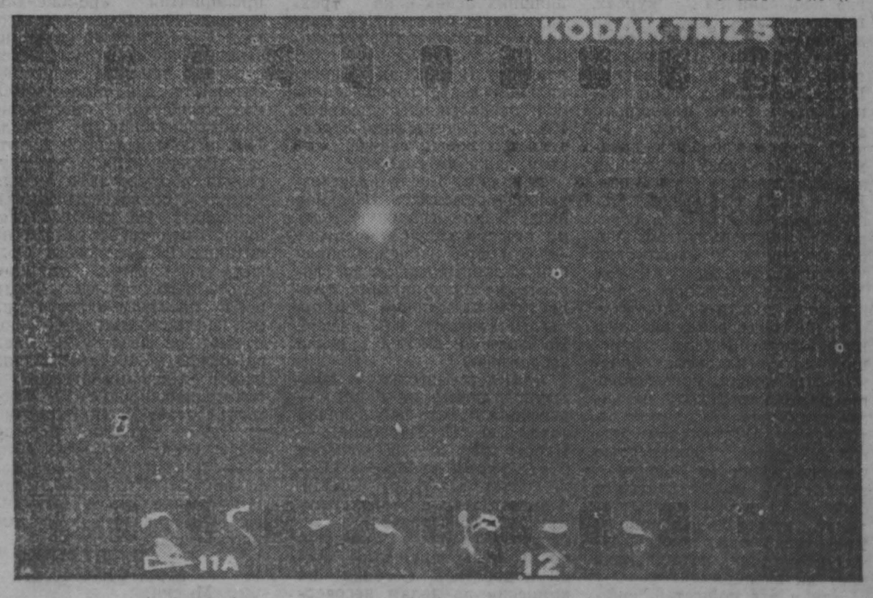

медицина

СТРОЙТЕ САМИ СВОЕ ЗДОРОВЬЕ

Поздним вечером позвонил старый приятель:

— Слушай, старик! Кажется, вашей малышке можно помочь.

Сон как рукой сняло, и хотя надежда, что ребенку, страдающему ДЦП, кто-то может помочь, была очень мала, я с готовностью записал адрес: проспект Кузнецкий, 11, физкультурно - оздоровительный центр «Домостроитель».

Сначала пошел туда сам, чтобы посмотреть, вызывает ли он доверие. Руководитель центра Олег Александрович Пономарев и сотрудники оказались очень приветливыми и доброжелательными людьми. Малышка наша прошла курс лечения, и у нас появилась робкая, но все же надежда на улучшение.

Как я заметил за это время, центр имеет сложившийся круг приверженцев. Дело в том, что здесь не только лечат от болезней, но и учат самостоятельно поддерживать и восстанавливать здоровье — этим занимаются в «Школе выживания и здоровья». Я решил подробнее расспросить руководителя центра о формах помощи, которые отличают это учреждение. И, кстати, почему у центра нет рекламы.

— Понимая, что без индивидуального подхода к пациенту невозможно добиться настоящего успеха, мы не гонимся за массовостью, — ответил Олег Александрович. — Те, кому мы нужны, находят нас сами.

— Название «Домостроитель» — это дань учредителю, домостроительному комбинату, или намек на «Домострой», как правила семейной жизни?

— И то, и другое. Уже на вступительных лекциях мы знакомим слушателей с правилами гармонизации отношений в семье. Ведь только в гармоничных семьях возможно полное раскрытие личности и подлинное душевное здоровье. И уже на этой основе — многогранное развитие личности.

— Какие же темы входят в программу «Школы здоровья и выживания»?

— Учебный год мы по традиции начинаем 19 октября, но разные курсы начинаются в разное время. Слушатели— это и пациенты, и приходящие специально на курс лекций. Чаще всего они не ограничиваются одной темой, а стремятся прослушать всю программу. Многие потом привлекают друзей и знакомых, на личном примере убеждая их в полезности занятий.

А круг тем у нас таков. Блок лекций о православном целительстве и саморегуляции ведет Ю. В. Сысолятина, народный целитель, очень интересный специалист по нетрадиционной диагностике. Многим кузбассовцам она знакома по передаче «Шаг за горизонт» в качестве психографа. Ведущий врач-пульмонолог Кузбасского института народной медицины О. Н. Малиновская ведет лекционно-практический курс по дыхательной методике Бутейко. Это единственный в Кузбассе врач, владеющий данной методикой. Мануальный терапевт В. Н. Козлов ведет практические занятия по курсу «Массаж и введение в мануальную терапию». Особенность этого курса в том, что мы рассказываем об использовании препарата «Виватон»—иммунокорректора, который применяется в институте «Виватон» под руководством академика А. М. Дорябьева. В этой работе нам помогает тесный контакт с Кемеровским филиалом фирмы «Виватон». В программу курса входит также знакомство с классическим массажем, с узбекской, китайской, шведской и другими методиками, включая шиацу (точечный массаж).

С 26 октября народный целитель А. М. Пасуняк начал лекционно - практический блок «Молитволечение и саморегуляция», а 9 ноября открывается цикл «Психосоматическая защита и саморегуляция», который ведет психофизиолог Е. С. Гольдшмидт, 10 ноября сподвижник известного Иванова В. И. Дрелих предложит слушателям широко известную систему оздоровления «Детка». Впервые в этом году элементы теософии преподает один из организаторов «Школы здоровья и выживания» И. В. Горбунов. Будем давать и основы медицинской астрологии. В общем, каждый сможет найти ту форму саморегуляции и оздоровления, которая ему больше подходит. Кроме того, у нас есть прекрасный спортивный зал, работают секции восточных единоборств, «Багуа», волейбола, настольного тенниса, группы коррекции и лечебной физкультуры. У нас есть и программа интенсивной реабилитации в случае заболевания внутренних органов. Автор ее врач Г. Ф. Самойлов. В пансионате «Солнечный» мы проводим лечение профзаболеваний, используя мануальную терапию, иглорефлексотерапию, лазеротерапию, водолечение и многое другое.

— Но как вашему центру удается помогать больным церебральным параличом, да и откуда свалилась на нас эта беда?

— Действительно, уровень заболеваемости детским церебральным параличом (ДЦП) в Кузбассе—один из самых высоких в мире. Причин немало: резкое ухудшение условий нашего существования, в том числе экологических, рост стрессовых нагрузок, физиологическая неподготовленность женщин к деторождению. Ну, каковы физические кондиции городских женщин! У половины обследованных мышцы брюшного пресса и внутреннего таза не только не развиты — почти атрофированы. Таков уровень нашей физической культуры. А это одна из причин родовых травм ребенка.

Э. УГРЮМОВ.

г. Кемерово.

Гонорар перечислить физкультурно - оздоровительному центру «Домостроитель».

заметки с выставки

ДРЕВНЕРУССКАЯ ЖИВОПИСЬ

В музее изобразительных искусств открыта выставка «Памяти Сергия Радонежского». Здесь представлены иконы из фондов названного музея и из фондов музея краеведческого. Для меня особый интерес представляют сибирские так называемые народные иконы, поскольку устойчивых и многовековых живописных школ по Сибири не было (они могли появиться в XVIII—XIX веках). Хотя и был прославленный Тобольский церковно-художественный центр и в Прокопьевском монастыре близ Новокузнецка была своя иконописная мастерская, все же иконы писали по Сибири в маленьких полукрестьянских мастерских. Поэтому некоторые получались зубочно наивны и тем самым особо доходчивы и покорительны.

На этой выставке их несколько. У них свой стиль, свой «нрав». Куда меньше византийской утонченности в прочно стоящих на земле чуть приземистых фигурах. Колорит очень напоминает по тональности роспись на деревянных предметах, наличниках, ставнях по сибирским селям. Видно, сибирское небо, хмурое чуть не круглый год, предопределило «жажду цвета». Алое, зеленое, белое — радостно открытые цвета — равно соседствуют на каком-нибудь расписном сундучке и в одеянии «Николы» сибирского письма.

Несколько икон с изображением «Чуда о Змие», на которых Святой Георгий на традиционно белом коне разит Змия. Но как отличен коренастый, сытый сибирский конек от длинноногих и тонконогих красавцев-скакунов, например, на палехских иконах! Очень интересной показалась народная икона «Венчание Божьей матери». Спокойные крестьянские, чуть сонные лица. Вся композиция — на фоне, украшенном орнаментом «под парчу», какой она изображалась в одеждах XVII—XVIII веков. Наведенный наивно желтой краской орнамент должен был, очевидно, заменить собой роскошный золотой фон (листовое или сусальное золото), какой мы видим у нескольких икон на этой же выставке.

И коль уж речь об орнаменте, показалось особенно интересным «читать» время иконы по обрамляющему ее орнаменту. Орнамент — как бы паспорт времени. Как бы ни подражало письмо былым векам, а орнамент делали «модный». Икона ведь была не только религиозным атрибутом, но и предметом интерьера. Вот столь характерная для 70—90-х годов XIX века «плетенка с розетками», а вот подражание «гранатовому цвету» XVII века, совмещенное с геометрическим декором XIX.

Уж не знаю, как получилось, но вдруг удалось сформулировать для себя то, что издавна меня поражало в ликах Богоматери,—ощущение знакомости, уже виденного еще где-то. Лаконичность и строгость черт, маленький рот (намного меньше глаза, что по позднейшим канонам гармонии куда как неверно), укороченное расстояние между носом и губами — все это, разумеется, на иконах древнего письма и на им подражающих.

Дома нашла альбом японской гравюры XVII—XVIII веков. Удлиненные «волнистые» фигуры, и те же удлиненные в пол-лица глаза, и крохотный рот, и тонкий длинноватый нос. Откуда бы такое сходство, даже сродство? Но ведь икона пришла на Русь от Византии. Византия же активно торгует и поддерживает дипломатические связи с Китаем, вероятно, и с Японией. Да и так ли уж отличались друг от друга изобразительные каноны человеческого облика в Китае и Японии тысячу лет назад?

Возможно ли такое гипотетическое предположение? Напомню: на зональной художественной выставке, что проходила в Кемерове несколько лет назад, представлено было камнерезное искусство Тувы. Причудливые фигурки священной собаки ФО и драконов были почти идентичны китайским и японским. Но тоже казались на диво знакомыми, опять-таки где-то виденными. Особенно же орнаменты на цоколях фигурок. Дома порылась в альбомах, и что же? Тувинские драконы и орнаменты к ним точно воспроизводили... скандинавские чудища и «плетенки» тысячелетней давности и одновременно сарматские мотивы уж вовсе седой древности из украинских археологических находок.

Как нелепо будут выглядеть через какие-нибудь сто лет — не тысячу! — судорожные и кровавые попытки проложить границы между человеками по национальным и религиозным признакам. Всеторжествующая культура и стремление к прекрасному, разно всепобеждающая вера в добро (что есть, в сущности, именно дух, а не буква любой религии), поправ искусственно возведенные границы между людьми, объединяет человечество в единую семью землян.

И стоя около «Николы» сибирского, тихонько взывала к нему о чуде: о сплоченни людей в добре. И стоя перед сибирской же Богоматерью «Знамение», она же Оранта, что означает «Молящая», к ее мольбе присоединила и свою, смиреннейшую — о сошествии мира на человеков.

М. КУШНИКОВА.

НА СНИМКАХ: «Иверская Богоматерь» (XIX век) и образ «Богоматери» сибирского письма.

Фото А. Блотницкого.

коротко

Малый Совет Ленинск-Кузнецкого горсовета утвердил целевой сбор в размере четырех тысяч рублей на одного трудящегося для долевого участия в строительстве важнейших соцобъектов.

образование

НА КОГО РАБОТАЕТ ШКОЛА?

Если в прошлом учебном году педагоги в Мысках много дискутировали на профессиональные темы — о лицеях, платном обучении и т. д., то сейчас они, похоже, вплотную подошли к внедрению альтернативных подходов в образовании. Дается это, по мнению руководителей гороно, болезненно: консерватизм ряда учителей не «стыкуется» с новыми взглядами на обучение и воспитание. А ими педагоги Мысков прошедшим летом запаслись в достатке. Многие побывали на курсах, прошли стажировку в так называемых авторских школах, институтах и университетах России и Украины. Благо недостатка в приглашениях не было: обучали-то за деньги.

В школы города к новому учебному году поступили альтернативные учебники. Ранее были созданы компьютерные классы. Есть основа для экспериментов. Чаще на слуху у мысковских учителей средняя школа № 2. Здесь, начиная с 8-х классов, действует программа «Введение в инженерную подготовку». Ребята перешли на пятидневное обучение. Эта школа, кроме того, готовится к переходу на хозяйственную самостоятельность. Будут свой бухгалтер, свои финансовые расчеты. Взял из бюджета выделенные школе деньги и больше не проси, а зарабатывай или ищи спонсоров. Рискованно при нестабильной экономике, но коллектив идет на эксперимент.

Как и все общество, школы экспериментируют в кризисной обстановке. Забастовка учителей прошла, но проблемы остались. В Мысках, к примеру, ждали к началу учебного года 30 молодых учителей. Приехали только 8. Не хватает преподавателей русского и иностранного языков. Проблема в жилье. В лучшем случае молодые учителя могут рассчитывать на общежитие. 90-квартирный дом для бюджетников на паях строится с большими потугами. Вклада гороно в 1 миллион рублей не хватит при сегодняшних ценах и на трехкомнатную квартиру. А учителям для решения жилищного вопроса нужно 20 квартир. В школах центральной части города большой перекомплект учеников. Когда-то планировали строительство новой, сейчас об этом даже не говорят.

Зарплата. После забастовки она повысилась. В гороно назвали максимальную ставку при 24-часовой нагрузке — 8 тысяч рублей. Однако при непрерывном росте зарплаты на предприятиях, ежедневном повышении цен педагоги считают ее низкой. Не ждет ли школы новая забастовка?

— Нет, забастовки в привычной форме не будет, — отвечает на это заведующий гороно А. И. Павленко. — Просто тот, кто не согласен с условиями работы в школе, уйдет, вот и все. Кстати, я не согласен с утверждениями, что учительская забастовка стала причиной роста правонарушений среди подростков. Сегодня на комиссии по делам несовершеннолетних «разбирали» мальчишек. Двое из них пошли в лес, «прихватили» мимоходом две банки сгущенки в киоске. Другая группа подростков готовила налет на городской рынок. Что, забастовка виновата? Да нет, конечно! Подростки видят, какая кругом вседозволенность, и поступают соответственно...

Администрация Мысков поддерживает школу, насколько позволяет это скромный городской бюджет. Шефство развалилось, но некоторые бывшие базовые предприятия «по-джентльменски» помогают педагогам. За счет всего этого на станции юных натуралистов строится теплица, в школе-интернате, где свое подсобное хозяйство, построено овощехранилище, в школе № 2 строится второй спортзал. Гороно купило два грузовика, оборудование для учебно - производственного комбината. На каждого ученика, кто сдает деньги на питание, из городского бюджета выделяется дополнительно пять рублей. Треть ребят младших классов из малообеспеченных семей получают по десятке на обед из фонда «Забота». Школа живет, экспериментирует.

Тем неожиданнее прозвучал ответ А. И. Павленко на вопрос, что его больше всего беспокоит.

— Вокруг школы создался вакуум. Родители, слав нам ребенка, как в хранилище, свою задачу на этом считают выполненной.

В. ШЕВЦОВ,

корр. «Кузбасса».

г. Мыски.

уголовная хроника

НАЙТИ УБИЙЦУ

На фоне привычных убийств, связанных с черной пьянкой, когда спиртное обнажает в ином человеке страшного зверя, случившееся в Заводском районе выходит за рамки самой необузданной фантазии. Здесь, на городском отвале, был обнаружен труп ребенка месячного возраста. Он был убит ударом ножа в шею.

Кто и когда совершил это гнусное преступление? Ответить на этот вопрос нелегко. Но согласитесь и с другим: если среди нас ходит по одним и тем же улицам страшный садист, то как можно оставаться равнодушным ко всему случившемуся? Ведь завтра, не исключено, такой жертвой может стать другой ребенок. А если это будут ваши сын или дочь или того следователя, который не может выйти на верный след преступника? Что тогда?

г. Кемерово.

И ХЛЕБ ПОГИБ

Какой ценой нынче давался хлеб селянам—знают все кузбассовцы. И потому особую обиду вызвало сообщение из совхоза «Сусловский», где утром полыхнул пожар на зерносушилке. Пока подняли по тревоге пожарных, пока последние вели борьбу с огнем, буквально на глазах погибло сорок тонн зерна.

Оказалось, сушили здесь зерно с большими отступлениями от технологии, а стало быть, с нарушениями техники безопасности. Стал известен и ущерб, причиненный огнем. Он составил почти полмиллиона рублей. Но даже имея их, совхозу никто не восполнит потери хлеба.

Мариинский район.

БОЙСЯ НАЛЕТЧИКА

Пока идут жаркие споры среди властных структур всех уровней о том, разрешить ли законопослушным гражданам продажу хотя бы чисто защитного оружия, преступники давным-давно успешно пользуются им. И, как сами понимаете, не для защиты, а для нападения.

Подтверждение тому эпизод, случившийся на автотрассе неподалеку от села Шабаново. Здесь у родника, где останавливаются многие проезжие машины, двое неизвестных напали на водителя беловского ресторана «Юность» А. Ванина и директора этого же ресторана А. Уразаеву. С помощью газовых баллончиков они парализовали свои жертвы, вытащили их из машины, а сами скрылись прочь.

Вскоре машину обнаружили в двух километрах от места происшествия. А вот сумки с документами и 670 тысячами рублей не оказалось.

Ленинск-Кузнецкий район.

НЕ ЗАХОТЕЛ ЖИТЬ

Жителей большого дома, что по улице Желтовского, вечером вогнал в панику оглушительный взрыв. А когда выяснили, что к чему, подивились:

— И где только люди такое достают?

А случилось следующее. Каменщик Березовского РСУ А. Мирсанов решил покончить счеты с жизнью. И рванул чеку боевой гранаты РГД-5. А когда на место происшествия прибыли сотрудники милиции, они обнаружили еще одну такую же гранату и артиллерийский порох.

г. Березовский.

ярмарка

«Купцы» готовят товары

Горняки южного Кузбасса и металлурги Новокузнецка выступили организаторами международной ярмарки «Уголь—металл», которую намечено провести в Новокузнецке с 11 по 13 ноября.

Главная цель ярмарки — содействовать укреплению горизонтальных связей между предприятиями угольной, горнодобывающей и металлургической промышленности, научно-исследовательскими и проектными институтами.

Организаторы ярмарки рассчитывают на участие в ней и иностранных фирм, если они смогут предложить нашим угольщикам и металлургам наукоемкие высокопроизводительные и экологически чистые технологии.

Ярмарка изучит спрос и предложения на продукцию угольщиков и металлургов. Предполагаются аукционы и презентация отечественных предприятий и зарубежных фирм.

А теперь о том, кто ожидается в числе участников выставки. Ее организаторы заблаговременно разослали письма - приглашения во все регионы СНГ и в иностранные фирмы—всего около трех тысяч адресов. Акционерное общество «Кузнецкая ярмарка» берет на себя заботу об организации гостиниц и питания участников и гостей ярмарки. Позаботятся они и о декламировании продукции.

Что же необходимо для того, чтобы стать участником ярмарки? Для этого надо подать в акционерное общество заявку по определенной форме. Участие в ней будет оплачиваться рублями и долларами. Расценки указаны в информационных письмах, которые отправлены предприятиям. В заключение остается сказать, что для предприятий Кузбасса на ярмарке будут представлять особый интерес горное оборудование, строительные материалы, бытовая техника, одежда, обувь, продукты питания. Кстати, продукты питания будут предлагаться по ценам вдвое ниже тех, по которым мы покупаем эти товары сегодня в наших магазинах.

(Корр. «Кузбасса»).

г. Новокузнецк.

адрес новостей: г. Мыски

Блудные сыновья

Часть энергетиков Томусинской ГРЭС в поисках счастливой жизни вышла из профсоюза.

Но не все оказались способными сами себя защитить при диком рынке и избытке рабочей силы, особенно нарушители дисциплины, которых администрация, как, известно, не любит независимо от их принадлежности к профсоюзу. А защиты, даже формальной, искать негде. Задумаешься...

Правда, никто из отказников не рыдал от раскаяния. Но они вспомнили о профсоюзном комитете и просят заступиться. Профсоюз на станции, в свою очередь, играет в последнее время более заметную роль в защите интересов энергетиков, в частности, добился для своих членов выделения беспроцентных ссуд. По словам председателя профкома Л. Прозоровой, около 20 «блудных сыновей» восстановились в профсоюзе.

Школа бизнеса

В городе по инициативе отдела народного образования открылась школа бизнеса.

Занимаются в ней около 40 одиннадцатиклассников, опередивших других претендентов в конкурсном отборе. Обучение проводится на базе станции юных натуралистов. Преподают педагоги, получившие на это сертификаты после окончания курсов в г. Бердянске. А вместе с ними — работники коммерческих структур, экономисты.

Чему учат ребят? Экономике, менеджменту, банковскому делу, деловому английскому языку — всему, что может пригодиться в предпринимательской деятельности, вплоть до овладения на практике... приемами самообороны. Плата за обучение 500—600 рублей в месяц.

Похоже, будущие бизнесмены умеют считать родительские деньги: при плотном графике занятий, проводимых после обязательных уроков в общеобразовательной школе, прогулов у них нет, хотя кое-кому приходится добираться автобусом за 15 км. Есть стимул: самых способных преподаватели — работники городских коммерческих структур—берут на заметку.

Все опять повторится сначала?

На Томусинской ГРЭС неплатежи потребителей электроэнергии, огромная картотека, острая нехватка наличных создали предзабастовочную ситуацию.

Июль—сентябрь томусинцы прожили нормально. Но июньская кризисная ситуация, по мнению директора ГРЭС В. Макарова, может скоро повториться. Признаки ее налицо. При положительном сальдо со смежниками предприятие живет в долг. Картотека составляет 505 млн. рублей — почти столько, сколько было в середине года.

Работа по взаиморасчетам не доведена до конца. Механизм расчетов с угольщиками не работает. В октябре задержали выплату зарплаты: не было денег. Все это осложняет и без того непростой для энергетиков осенне-зимний период несения нагрузки.

Не лечись по воскресеньям

Обескураживающим сказался для одного мысковчанина субботний визит в больничный стационар центральной части города.

Сюда он пришел со своим лекарством поставить укол (в поликлинике был выходной). За услугу с него взяли 10 рублей. В воскресенье он повторил визит. «Понятно, что за дополнительные медицинские услуги приходится платить, но почему в воскресенье с меня за то же самое взяли 30 рублей?» — резонно спрашивает пациент...

(Корр. «Кузбасса»).

ТВ

28 октября

I ПРОГРАММА

Передачи ЦТ.

5.55 Программа передач.
6.00 Новости.
6.35 Утренняя гимнастика.
6.45 Утро.
9.00 Программа передач.
9.05 Фирма гарантирует.
9.20 «Богатые тоже плачут». Художественный фильм.
10.50 Наш музыкальный клуб.
11.30 «Паломники». Телефильм.
12.00 Новости.
12.20 «Двенадцать стульев». Телевизионный 4-серийный художественный фильм. 2-я серия.
13.25 «Анна Линса». Телевизионный художественный фильм.
15.00 Новости.
15.20 Программа передач.
15.25 Телемикст.
16.10 Блокнот.
16.15 Уолт Дисней представляет...
17.05 «Надежда». Благотворительный концерт для детей-сирот.
18.00 Новости.
18.20 Программа передач.
18.25 «Кировские умельцы». Телефильм.
18.35 Вечер телевидения Турции.
19.10 Г. Свиридов. «Маленький триптих».
19.20 «Богатые тоже плачут».
20.05 Веди.
20.45 Спокойной ночи, малыши!
21.00 Новости.
21.20 Программа передач.
21.25 «Вечер телевидения Турции». Премьера художественного фильма «Разбросанная постель».
23.00 Новости.
23.20 «Любовь с первого взгляда». День 2-й.
23.55 Футбол. Отборочный матч чемпионата мира. Сборная России — сборная Люксембурга. 2-й тайм.
00.50—02.00 «Двенадцать стульев». Телевизионный 4-серийный художественный фильм. 2-я серия.

II ПРОГРАММА

Передачи ЦТ.

8.00 Вести.
8.20 Реклама.
8.25 Время деловых людей.
8.55 Деловой круг.
9.50 Золотая шпора.
10.20 Мульти-пульти. «Как ежик и медвежонок меняли небо».
10.30 Телеканал «Фортуна». «Парад звезд».
12.00 «Санта-Барбара». 91-я серия.
12.50 Гармония земли и воды.
13.05 Мегаполис.
13.35 Тинко.
13.40 Крестьянский вопрос.
14.00—14.10 Из зала Конституционного суда России.

Перерыв до 15.30

15.30 «Терминал». Репортаж с Международной конференции по компьютерной графике.
16.00 Бизнес: новые имена.
16.15 Параллельные миры.
17.00 Там-там-новости.
17.15 Христианская программа.
17.45 Парламентский вестник.

КЕМЕРОВО

18.00 ТО «Среда».

Передачи ЦТ.

20.00 Вести.

КЕМЕРОВО

20.20 Из первых рук.
20.30 Пульс.
20.50 Телеторги (повторно).
21.05 Литературные вечера. А. Ахматова, М. Цветаева.

Передачи ЦТ.

22.05 «Импровизация». Театр Юрия Васьянника.
22.25 Неопознанная Вселенная.
23.00 Оппозиция.
23.45 Программа «ЭКС».
23.55 Реклама.
00.00 Вести.
00.25 Из зала Конституционного суда России.
00.55—02.05 Камера исследует прошлое. «Новые сведения о конце света». Документальный фильм.

III ПРОГРАММА

Передачи ЦТ.

18.00 Мульти-пульти. «Даровитый ослик».
18.10 Спортивная карусель.
18.15 Трансросфир. «Дальний Восток».
19.00 Сам себе режиссер.
19.30 Сегодня в ВС Российской Федерации.
19.45 Праздник каждый день.
19.55 Реклама.

КЕМЕРОВО

20.00 Документальный фильм. Передачи ЦТ.

20.20 Домашний экран. «Санта-Барбара». 92-я серия.
21.10 XX век в кадре и за кадром. «Вивьен Ли—леди эпохи».

КЕМЕРОВО

22.05 АИК. «Для вас». Художественный фильм.

погода

Октябрь 28

Восход 7.28 | Новолуние
Заход 16.58 | 25 октября
Долгота | Восход 10.58
дня 9.30 | Заход 17.59

Центр по гидрометеорологии сообщает:

28 октября по области днем ожидается переменная облачность, местами небольшие осадки. Ветер переменный. Температура 2—7 градусов тепла. Давление будет расти, влажность не изменится.

Зам. редактора П. М. БУГАЕВ.

Учредитель: журналистский коллектив редакции.

АДРЕС РЕДАКЦИИ:

650630. г. Кемерово, пр. Октябрьский, 28

Справки:
по редакции—52-32-74;
по письмам—52-38-23;
по рекламе—52-12-10.

Собственные корреспонденты: в Мариинске — 2-31-20, Новокузнецке — 47-02-04, Междуреченске — 2-82-12, Осинниках — 2-35-64, Прокопьевске — 3-07-77, в Мысках — 2-18-66, Юрге — 2-45-50, Яе — 2-13-67.

Время подписания номера в печать по графику 20.00; сдан в печать 19.35.

Тираж: во вторник, среду, четверг, субботу — 18000, в пятницу — 128000.

Объем 2 п. л. Печать высокая.

По вопросам качества печати звонить по тел. 52-03-34.

Типография издательства «Кузбасс»: 650630, г. Кемерово, пр. Октябрьский, 28.

ИНДЕКС 51901

1 2 3 4 5 6

Заказ № 204.