Кемеровская областная научная библиотека

Кузбасс

ОБЛАСТНАЯ МАССОВАЯ ГАЗЕТА

Издается с 7 января 1922 года.

1 (20491).

Среда, 1 января 1992 года

Розничная цена 50 коп.

КУЗБАССКАЯ МЕЖДУНАРОДНАЯ ТОВАРНО-СЫРЬЕВАЯ БИРЖА

КМТСБ

приглашает продавцов и покупателей на угольные торги (вторник, среда, четверг, пятница с 14.00).

Наш адрес: 650099, г. Кемерово, ул. Красная, 8. Телефон биржевого канала — 23-00-61. Факс: 25-27-09, 23-28-50.

2-3 стр.

Как выжить в сегодняшней жизни? Оказывается, это вполне возможно, в чем убедились воочию наши специальные корреспонденты Т. Шатская и В. Грызыхин, побывавшие в одном из хозяйств области.

4 стр.

Под Новый год грустить не хочется. Даже, если оптимистичного мало. И, вообще, давайте чаще улыбаться. Как это делает, к примеру, карикатурист, чей рисунок мы помещаем сегодня.

примите поздравления

Удачи и надежды на будущее

Уважаемые кузбассовцы!

Наступающий новый, 1992 год сулит нам большие перемены. Необходимость изменения системы хозяйствования и социально-экономического уклада требует от всех граждан России большого мужества и усилий. Вводимая либерализация цен, становление рыночной экономики принесут временное ухудшение материального положения, за которым должен последовать подъем благосостояния. Мы призываем вас к пониманию этих процессов, выдержке и разуму. Мы надеемся, что наши совместные усилия, сплоченность всех жителей Кузбасса позволят нам всем вместе пережить это трудное время. Жизнь идет своим чередом и находит даже в это тяжелое время прекрасные формы своего проявления.

В этом новом году люди найдут свое счастье, любовь, образуются новые семьи, появятся новорожденные.

Мы желаем вам всем здоровья, удач и надежды на будущее.

С Новым годом!

Президиум областного Совета народных депутатов.

Всем читателям «Кузбасса», всем ее 125 тысячам подписчиков, всем, кто был с нами в трудном 1991 году и остался верным газете, мы желаем счастья, здоровья, успехов в году наступившем. Мир вашему дому и благополучие!

Редакция газеты «Кузбасс».

одним абзацем

Во время второго раунда переговоров участники Содружества 30 декабря в Минске создали два координационных органа: Совет глав государств и Совет глав правительств. Ядерными силами будет руководить объединенное командование.

☆ ☆ ☆

Со 2 по 10 января Украина будет защищаться от «либерализовавшейся» России, а затем сама выпустит цены на волю.

☆ ☆ ☆

Центральное телевидение с нового года будет именоваться «Останкино». Его бывший руководитель Егор Яковлев кресло не поменял, Зато поменяется время выхода новостей. Теперь мы будем их смотреть в 12, 15, 18, 21 и 00 часов вместе со всей страной.

☆ ☆ ☆

«Немецкая волна» сообщила, что в Самаре неизвестный под угрозой пистолета на глазах у всех отнял палку колбасы у выходящего из магазина мужчины.

☆ ☆ ☆

С 1 января 1992 года Центральный банк России устанавливает рыночный курс рубля, по которому он будет покупать и продавать иностранную валюту на внутреннем рынке, на уровне 110 рублей за один доллар США. По расчетам, между государственным бюджетом и предприятиями-экспортерами при продаже части экспортной выручки в республиканский валютный резерв Российской Федерации с 1 января будет применяться специальный коммерческий курс—55 рублей за 1 доллар США.

☆ ☆ ☆

Отныне у Санкт-Петербурга новый гимн — музыка Рейнгольда Глиера «Гимн великому городу» из балета «Медный всадник», новый флаг — прямоугольное красное полотнище с двумя серебряными якорями, речным и морским, а поверх них золотой скипетр с двуглавым орлом. Его поднимут над Мариинским дворцом.

новость

У шахтеров добрая душа

— в этом не раз приходилось убеждаться многим.

В канун новогоднего праздника в школу-интернат № 1 приехали представители шахты «Пионерка». Для тридцати девяти сирот они привезли в качестве подарков красивые, модные, удобные вещи. 58830 рублей по решению трудового коллектива старейшего предприятия Беловского угольного рудника было потрачено на эту благотворительную акцию.

сообщают наши корреспонденты

Кто смел, тот съел

Давая рекламу, организаторы постеснялись назвать ярмаркой предпраздничную торговлю, устроенную на рынке 28 декабря. Да и то сказать — вместо обилия товаров были очереди да давка возле автолавок с дефицитом.

Людно и шумно на базаре — чего-чего, а народу здесь всегда в избытке. Как обычно, не протиснуться в толкучке, мерзнут у своих прилавков старушки с соленьями и вареньями, пестрят продавцы книг, шапок, автозапчастей, семечек и вообще всякой всячины, разносится запах шашлыков, пельменей, сосисок.

Толпа у машины с детскими игрушками. Лезут по бокам и головам, хватают помногу, не спрашивая сдачи. Красная цена игрушки — четыре рубля, а шуруют по 11. Никуда не денешься — свобода...

Бойко раздают из автолавки пакеты с рыбными наборами, где для затравки — банка иваси, а в нагрузку неходовые лососевые консервы. Почти 38 рублей, как говорится, отдай и не греши. Но здесь хоть сдачу получаешь, хотя толкотни нисколько не меньше. Хорошо идут конфеты и пряники, другие сладости, за выпечкой — приличный «хвост».

Стоять в очередях — долго и бесполезно. Взять покупки с боем — другое дело. Кто смел, тот два съел. Таков закон наших «джунглей». Суровый и беспощадный. Может быть, рынок и новые цены хоть немного заставят уважать нас ближнего, сделают похожими на людей?

В. ПЛИСЕНКО.
г. Ленинск-Кузнецкий.

как выжить?

«Хотим в деревню»

Таисия ШАТСКАЯ,
Виктор ГРЫЗЫХИН (фото).

Наш деревенский репортаж начинается на центральной улице города Кемерово в молочном магазине № 24, точнее, в его филиальчике по имени «Ручеек». Сегодня с семи утра здесь продают дорогое (3 рубля 35 копеек за литр) молоко из совхоза «Горняк». Девять часов утра. Две тонны молока на исходе. Обещали подвезти еще тонну. Каково качество?

— Жирность — четыре процента, — говорит заведующая магазином Мария Павловна Смоленкова. — хорошее, молоко, натуральное.

— Разойдется?

— Естественно.

По ее словам, с нового года молоко из этого хозяйства будет полностью поступать в «Ручеек», что торговлю устраивает: есть санитарное удостоверение, полнейшая пастеризация.

Накануне здесь побывал директор хозяйства, депутат областного Совета Геннадий Лаврентьевич Шачнев, беседовал с покупателями, в том числе и о ценах. Отнеслись недоверчиво:

— Вы — молодой еще человек...

— Какой же я молодой? Мне пятьдесят четыре года.

— Выглядите больно молодо.

— Потому что я пью вот это самое молоко.

Отправляемся к источнику, питающему чуть было не пересохший «Ручеек». Оказывается, это уже не совхоз, а коллективное сельскохозяйственное предприятие «Горняк» со своим уставом, с контрактной системой найма специалистов, с новыми домами для горожан на улицах села Мазурово.

НА СНИМКАХ: в магазине «Ручеек»; Геннадий Лаврентьевич Шачнев.

(Продолжение на 2-й стр.).

в номер

НОВОГОДНИЙ СЮРПРИЗ

Дед Мороз, Снегурочка, и сказочные забавные персонажи накануне Нового года побывали в 20 семьях и вручили подарки детям-инвалидам.

Те же Дед Мороз и Снегурочка привезли в детский дом инвалидов, где живут 80 ребятишек, игрушки и сладости. Для обиженных судьбой ребятишек этот новогодний сюрприз стал настоящим событием в жизни. А устроили его городской комитет по делам молодежи и акционерное общество «ТВС».

В канун же новогодних праздников цех № 70 производственного объединения «Юргинский машиностроительный завод» подарил детскому дому автобус.

Р. ДАНИЛОВА,
корр. «Кузбасса».
г. Юрга.

коротко

Рождественские подарки — 200 тонн медикаментов и детского питания — собрала и доставила в Москву гуманитарная миссия христианской организации «Всемирный поход молодежи во имя Христа».

Прощай, Овца. Здравствуй, Обезьяна!

Не обязательно быть мистиком или человеком, верующим во всякие предрассудки и предсказания. Но есть что-то символическое в том, что именно к нам имеет самое прямое отношение год Обезьяны, сменивший на своем посту Овцу. Мы лишь напомним, что год Обезьяны—девятый в двенадцатилетнем цикле, что исповедуется в религиях и верованиях народов восточных стран. Скажем, в Индии она считается священным животн...

а потому почитается особо. А вот в Китае—существом, символизирующим демократические начала.

Если это так, то именно Обезьяна имеет прямое отношение и к нам, осторожно и со страхом в душе вступающим в свободный, а стало быть, демократический рынок. Так должно быть, но мы-то прекрасно знаем из своей горькой практики: рынок наш уже давным-давно свободен, но далеко не демократичен. По отношению к нам он, скорее всего, деспотичен и жесток, когда доброта отношений между продавцом и покупателем попирается без всякой совести и морали.

Такова реальность сиюминутного момента, но далеко не всего года, что вступил в свои права. Сегодня трудно всем, зато завтра есть надежда на перемены к лучшему, поскольку именно год Обезьяны дает возможность политикам, исповедующим демократию, добиться максимального результата.

Правда, предвещая успех и удачу лидерам демократического движения, Обезьяна ставит свое условие: только на добровольных началах, при общем согласии должны происходить все перемены в обществе. И ни в коем случае не с помощью силы: Обезьяна не признает силового воздействия, какого бы то ни было диктата, лишает таких лидеров авторитета, низвергает их в небытие.

Восточные мудрецы утверждают, что год Обезьяны весьма благосклонен к красивым женщинам. Если они родят в этом году, то их семейство будет прибывать с каждым годом и станет весьма многочисленным. Правда, при этом женщина постепенно утратит свою сказочную красоту. Но она не исчезнет, а по капле, вся до донышка, перейдет к детям, нашему будущему.

Не хотелось говорить о том, что Обезьяна — лакомка. Не нам сегодня говорить об изысканных яствах, редких фруктах, таких, как персики, которые очень обожает Обезьяна. Но есть и здесь выход. Можно просто испечь «персики» из теста, раскрасить их и поставить для угощения. А нет, просто посыпать горстку риса на широкое блюдо. Предсказатели утверждают: Обезьяна увидит скромное угощение, поймет, что мы нуждаемся в ее помощи и подарит нам богатый урожай, сохранит и преумножит скот и птицу. Вот с этой надеждой и встречаем мы год Обезьяны: приходи и властвуй!

В. МОИСЕЕВ.

актуальное интервью

БИРЖА НАЧИНАЕТ — ВЫИГРЫВАЮТ ВСЕ

ФЕДОР МИАСИПОВ — управляющий Кузбасской международной товарно-сырьевой биржей:

— Уходящий год — год рождения нашей биржи — был для нас очень тяжелым. Нам было тяжело работать не только потому, что долго не мог решиться вопрос с помещением для биржи (лишь в конце года мы начали не без труда обустраиваться в здании бывшего Дома политпроса). Тяжело работать было еще и потому, что наши акционеры приняли непредусмотрительное решение ограничить деятельность биржи рамками одной области. Опасение: «А вдруг контрольный пакет акций окажется не у кузбасских предприятий?!» — обошлось нам очень дорого. Малое число брокерских контор, естественно, обернулось и малым товарооборотом. А если к тому же учесть, что главный товар Кузбасса — уголь, что и покупатели, и продавцы его на бирже были тоже из Кузбасса, станет ясно, почему мы вынуждены были организовать открытые торги «Угольный марафон».

«Раскрутить» угольные торги удалось только к концу года. Хотя, по моему глубокому убеждению, начинать это надо было за два-три месяца до зимы, потому что информация о нашем марафоне только-только дошла до самых до окраин — до нужных нам клиентов, заставила их не просто задуматься, а принять решение — на все на это нужно было время. Вчера на биржу приехали покупатели из Киева, звонили покупатели из Минска...

Привлекла их на биржу и возможность приобрести здесь не только уголь, но и лицензии на реализацию его за границу — возможность, которую предоставила администрация нашей области...

Уголь пошел и на биржу, и с биржи... Прибыль от декабрьских торгов (а проходили они не два, как раньше, а три раза в неделю) в три раза больше, чем была в ноябре.

— Мы вступаем в новый год с надеждой на то, что, исправив свои ошибки, расширим брокерское пространство и за счет этого привлечем на нашу биржу не только покупателей из разных концов Содружества независимых государств, но и продавцов из всех его регионов, т. е. станем угольной биржей.

Хотелось бы (может, это старая привычка, чтобы начальство обращало на нас какое-то внимание), чтобы местная власть — администрация и области, и города — более эффективно использовала достаточно мощный потенциал наших брокерских контор: давала, к примеру, им заявки на куплю-продажу нужных для области товаров. Мы бы эти заявки разыгрывали на аукционе, разработали бы механизм контроля за их выполнением...

Меня часто спрашивают: выживет ли наша биржа? Вон их сколько нынче развелось! Не люблю это слово — «выживет»... Уверен: не будет биржи — будет торговый или комиссионный дом. То есть обязательно будет какое-то место, где покупатели и продавцы смогут быстро найти друг друга, тут же гласно, открыто установить цену на товар, продать или купить его и пожать друг другу руки...

Записала **В. КАРЗОВА.**

«ХОТИМ В ДЕРЕВНЮ»

(Продолжение. Начало на 1-й стр.).

В кабинете директора хозяйства — постоянно действующая выставка продукции итальянской фирмы «Фата». К чему бы это? Все очень просто и здраво. Побывал в Италии Шачнев и привез нарядные пакетики с продуктами. Хотел показать, что и как можно производить самим. Между прочим, в коллекции — и пельмени в пакете, и галушки из картофеля (эти продукты он держит в холодильнике).

Есть в хозяйстве и пакеты собственного производства — всевозможные ароматные и полезные чайные травы. Кстати, выглядят они вполне прилично, а по содержанию, будучи лечебными, вполне возможно, превосходят заграничные гостинцы.

Всего лишь одно звено Круглова из трех человек, собирая эти травы, принесло нынче хозяйству прибыль в шесть тысяч рублей. Змееголовник, календулу выращивали сами. Конечно, кому-то цифра может показаться не столь и внушительной. Но у нас пока многое обесценено: и металл, и травы, и то же молоко. Потому и идет болезненная ломка привычного...

Пока мы знакомимся с документами, Шачнев отправляет в город молоковоз:

— Вот корреспонденты приехали, говорят, что люди ждут, к двенадцати часам нужна еще тонна.

Потом поворачивается к нам:

— В аренду возьмем «Ручеек», а затем, когда будем делать сливки и сметану, возьмем весь магазин № 24.

В хозяйстве — 1200 человек, работающих — 400. Ни один не берет землю в частную собственность, считают, что в коллективе легче прожить.

— Выиграет то хозяйство, где что-то уже делают, — рассуждает Шачнев. — Недавно мы купили молоковоз с разбитым двигателем за шестнадцать тысяч рублей — его никто не брал. Двигатель заменим, а скоро эта машина будет стоить двести тысяч рублей...

Вот так в свое время здесь оборудовали отличный молочный цех. Чистота идеальная. Приемка, взвешивание, очистка, пастеризация, охлаждение молока — таков процесс. В результате — хорошее качество и срок хранения не менее трех дней.

Вот так же и газопровод в деревню ведут, и закупили двести голландских телок для улучшения породы. То есть, за что ни возьмись, всюду думают о культуре производства и действуют в соответствии с этим.

НА СНИМКАХ: выставка продукции фирмы «Фата»; в молочном цехе.

(Окончание на 3-й стр.).

политико-иронический дневник

ДОЛГО СПАЛ, ВАСЯ!

Открытое письмо-обращение к представителю Президента РСФСР А. М. Малыхину и автору статьи в «НГ» (№ 102 от 17.12.91 г.) «Чего вы ждете, мужики! Проснитесь» В. Гриневу.

Уважаемый Анатолий Михайлович!

Довожу до вашего сведения, что, прочитав в «НГ» статью Василия Гринева «Чего вы ждете, мужики? Проснитесь», я имею все основания утверждать, что эта статья антидемократическая по своей сути, направленная на подрыв командно - административной системы Б. Ельцина.

В то время когда весь российский народ с воодушевлением принял программу нашего уважаемого Президента по ускоренному переходу к рыночной экономике и с большой долей оптимизма смотрит в светлое будущее, которое нас ждет в сентябре наступившего года, находятся демагоги, которые со ссылкой на беспросветную жизнь готовы снова взбудоражить народ коммунистическими идейками.

Чего стоят, например, большевистские призывы В. Гринева типа «никто не даст нам избавленья». Вот их образчики:

1. «Когда бастовали, мы требовали хозяйственной самостоятельности предприятий, требовали допустить рабочих к участию в управлении производством. Мы знали, что только труд свободных производителей позволит нам создать условия для достойной жизни».

2. «...чтобы каждый — и рабочий, и бригадир, и директор — четко знал свое дело, карманом отвечал за него, получал по труду, в зависимости от конечных результатов».

3. «Жить становится труднее, и никаких, даже туманных, перспектив. На наших глазах разваливается экономика, набирает обороты «дикая приватизация», которая идет мимо нас, рабочих... Неужели непонятно, что это прямой путь к разорению и нищете?»

4. «Но хватит верить словам и ждать, что кто-то выведет нас из тупика. Этого никогда не будет до тех пор, пока мы не проснемся и сами не возьмемся за защиту своих интересов».

Гринев, видать, хорошо знаком с работами В. И. Ленина, коли поет со слов большевистского вождя. Убедитесь:

1. «Социализм может сложиться и упрочиться только тогда, когда рабочий класс научится управлять, когда упрочится авторитет рабочих масс. Без этого социализм есть только пожелание» (Полн. собр. соч., т. 37, с. 138).

2. «На очередь надо поставить, практически применить и испытать сдельную плату, применение многого, что есть научного и прогрессивного в системе Тейлора, соизмерение заработка с общими итогами выработки продукта» (Из работы «Очередные задачи Советской власти»).

3. «Политика в представлении буржуазного миросозерцания была как бы оторвана от экономики. Буржуазия говорила: работайте, крестьяне, чтобы получить возможность существования, работайте, рабочие, чтобы получить на рынке все необходимое, чтобы жить, а политику хозяйственную ведут ваши хозяева. А между тем это не так, политика должна быть делом народа, делом пролетариата» (т. 41, с. 406).

Рабочее самоуправление, оплата по труду, участие широких масс в государственной и хозяйственной политике... Все это уже было, было.

Новое российское руководство решительно отказалось от этих неприжившихся социалистических постулатов. Не рабочее самоуправление, а власть хозяина, собственника. Не свободный труд, а наемный. Оплата не по труду, а по капиталу. Не власть трудящихся, а власть денежных мешков. Все это положено в основу политики Ельцина и его единомышленников.

Гринев ссылается на законодательную базу. Наивный человек не понимает, что должна же быть в непопулярных законах хоть какая-то отдушина как видимость того, что реформы дают шанс на богатство и народным низам. Иначе не избежать социального взрыва.

Сила новых законов не в правовой базе народных инициатив, а в развитии частного интереса, классических форм буржуазной эксплуатации, четком разграничении наемного и предпринимательского труда.

Так что, если вы из породы «кухаркиных детей», не замахивайтесь на управление экономикой. Ваше дело работать, а управлять будут ваши хозяева. Осчастливят они вас или нет — это уже их дело, но никак не ваше.

Социалистический дух... Жив курилка!

Гринев и ему подобные забывают, что мы живем не в 1989 году и тем более не в 1985-м. Это в 1989-м шахтеры вышли на забастовку с коммунистическими лозунгами, объединились в Союз трудящихся для борьбы с чиновными эксплуататорами и даже написали манифест СТК, читая который, словно в лучах «Авроры» купаешься. Вот лишь некоторые строки из того памятного манифеста:

«Советское общество, достигнув после социалистической революции известных успехов (перечисляются успехи. — Ю. К.) ...в последние годы попало в жесточайший кризис, разразившийся в экономике, политике, идеологии.

В экономике кризис характеризуется постоянно падающим до нулевой отметки темпом роста производства...

В сфере власти кризис выражается в подмене социалистического народовластия властью узкого круга лиц, представляющих бюрократическую верхушку...

В сфере политики и идеологии кризис нашел проявление в дискредитации в глазах широких масс идеологии коммунизма...

Революция, дарованная народу «сверху», может потерпеть поражение, если она не будет поддержана революцией «снизу».

Союз трудящихся Кузбасса своей фундаментальной задачей считает ликвидацию командно - административной системы в экономике, передачу права распоряжаться богатством тем, кто его создает.

СТК не считает возможным использование частной собственности, основанной на эксплуатации человека человеком, но допускает частно-трудовую собственность, основанную на индивидуальном или семейном труде».

Думаю, продолжать не стоит.

Ввязались в борьбу за коммунистические идеалы, но или опыта не хватило, или командиров неважнецких выбрали. Толиков и компания повели себя как марионетки, отстаивая интересы не своего класса, а интересы буржуазии. Вот и получили вместо свободного от эксплуатации общества «капиталистический рай».

В свое время я предупреждал забастовщиков об опасности союза с буржуазией и в статьях «Змея за пазухой» («Кузбасс» от 15.02.91 г.), «Не губите, мужики, не губите» («Кузбасс» от 13.04.91 г.), и в личных беседах с рабочкомовцами и рядовыми шахтерами. Но где там! Даже слушать не хотели.

Боролись за демократию, а получили обновленную, еще более сильную, чем раньше, командно - административную систему с ее жестоким принципом монархического централизма (назначение сверху донизу, подчинение большинства воле номенклатурного меньшинства). Как когда-то русские цари и советские партийные вожди держали народ в повиновении с помощью спущенных сверху чиновных властителей, так и теперь власть утверждается номенклатурной вертикалью. Сегодня нам прямо дают понять, что демократия — не Тулеев и народ, а Кислюк и назначенные им администраторы. Вот до чего добастовались, додемократились! А, в общем-то, иначе и быть не могло, потому что перестройка началась не снизу, а сверху, то есть по инициативе номенклатуры, и началась она не в 1985 году, а значительно раньше.

Крестным отцом перестройки, как это ни парадоксально, является Сталин. Это он нарождающееся социалистическое народовластие подавил монархическим режимом, возродил внеэкономические формы принуждения с помощью командно - административной системы.

Допущенная к общенародному пирогу партийно-государственная номенклатура паразитировала на теле общества и размножалась, как тля. В эпоху застоя она выросла в многомиллионную армию.

Барствуя и наживаясь, номенклатура, с одной стороны, понимала, что рано или поздно народ не стерпит ее незаконного обогащения, а с другой — искала путь выживания на стезе паразитизма.

Хороший пример подавал Запад, где наши чиновники постоянно околачивались в официальных и командировочных визитах. Они видели, что в странах Запада власть имущие не присваивают незаконным путем квартиры, дачи, приморские здравницы и прочие богатства. Там они на законной основе владеют капиталом, и этого достаточно для роскоши и власти.

Заболела Западом наша отечественная номенклатура. Уж так ей захотелось перестроить общество на манер варварской цивилизации. Но как это сделать? Там у власти буржуазные партии, у нас — КПСС. К тому же Сталин создал не классическую феодальную монархию, которая в своих недрах готовит почву для буржуазного переворота, а какой-то социальный суррогат, в котором «верхи» на дух не принимают народную демократию, а сам народ насквозь пропитан идеей социальной справедливости.

Вывод напрашивался сам собой. Нужно было вызвать у народа отвращение к социализму, так дискредитировать общественный строй, чтобы он был сродни тоталитарному режиму.

В период застоя номенклатура осуществила задуманное. Она превратила трудящихся в бесправных изгоев общества, а себя — в полновластных хозяев. Она споила и развратила народ, выставила его лодырем и недоучкой. Словно и не этот народ удивлял мир трудовым энтузиазмом и геройским патриотизмом. Но чиновникам было наплевать на славную историю нашего народа. Им хотелось перестроить общество так, чтобы трудящиеся превратились в заурядную рабсилу.

На загородных дачах, в охотничьих домиках, в тиши полированных кабинетов вынашивалась идея перехода от внеэкономических форм принуждения к экономическим.

К началу перестройки народные низы в основном были морально подготовлены к буржуазной революции, а большинство номенклатуры — и морально, и материально. Правда, незначительная ее часть не желала расставаться с имеющимися привилегиями и высоким общественным положением, но это даже лучше. Было кого подставить в разыгравшейся демократической вакханалии.

В результате перестройки 99,9 процента номенклатуры влились в ряды буржуазии, а 0,1 процента объявлены путчистами и вместе с КПСС поставлены вне закона.

Сегодня номенклатура «на коне». В ходе перестройки она сдержала порыв народа к возрождению советской власти, к социализму, восстановила в силе командно-административную систему и взялась завершать процесс капитализации общества.

Созидать ничего не надо. Для этого есть апробированный метод — распределительная система, точнее, перераспределительная. Надо к тому, что раньше было присвоено незаконным путем — к машинам, дачам, квартирам, взяточным сбережениям, высоким должностям, добавить капитал и средства производства. Поэтому на повестке дня сегодня вопросы приватизации и либерализации цен.

С приватизацией проще. У номенклатуры, как я уже отметил, есть начальный капитал. И сложившаяся система единоначалия работает на нее. Нет сомнений, что бывшие хозяева останутся на своих местах, но уже не просто в роли руководителей, а в роли собственников средств производства.

Сложнее с либерализацией цен. Вводить рыночные цены в отсутствии рынка товаров — сродни безумию.

Опыт Польши и стран Латинской Америки показывает, что везде «шоковая терапия» оставляет после себя черный след. Не было еще такой страны, где подобным методом достигался подъем экономики. Везде наблюдается обратное — резкий спад производства, ужасающих размеров безработица, обнищание населения, утечка товаров и сырья из-за дороговизны за кордон.

Стоит ли в таком случае огород городить? Наши реформаторы отвечают на этот вопрос положительно. Во-первых, «шоковая терапия» довольно быстро завершит процесс расслоения общества на бедных и богатых, без чего капитализм не построить. Во-вторых, отечественная экономика попадет в зависимость от иностранного капитала, откроет ему дешевые рынки сырья и рабочей силы. А то мы выпрашиваем помощь у западных стран, а сами пока еще палец о палец не ударили, чтобы подготовить для них надлежащие условия.

Без Запада мы пропадем. Куда нам с нашей тупостью и отсталостью рассчитывать на цивилизованное общество! Как говорится, дай Бог помощь.

Так что не буди народ, Вася. На дворе уже не демократия, а диктатура буржуазии. Не лезь на рожон, а то тебе рога враз обломают. А будешь смирно себя вести, глядишь, в сентябре придут янки и спасут нас от погибели, как в свое время варяги.

Опыт у Руси есть. Чего же бояться?

Ю. КУКАРСКИЙ.
г. Кемерово.

судьбы людские

Родоначальница

Я не помню дедушек, бабушек по линии матери, отца. Родился в семье последним, когда их не было в живых. Только по рассказам, обрывкам воспоминаний родителей да по сохранившейся у мамы фотографии имею о них небольшое представление.

А вот с прадедами — напряженка. Никого не знаю, даже по рассказам. Хотя раньше в любой крестьянской семье за иконами хранились списки. На них значились имена предков до седьмого колена для поминания в церкви. Но после 1917-го вряд ли много тех обычаев, да и самих икон сохранилось...

В этом отношении правнукам Анисьи Ивановны Баженовой, жительницы села Шарап Прокопьевского района, думаю, больше повезло, чем мне. Анисье Ивановне пошел 105-й. Я не ошибся, именно 105-й. Несмотря на столь солидный возраст, она многое помнит и рассказывает внукам, правнукам свою родословную.

А родилась Анисья Ивановна в прошлом веке в деревне Велигурки — это недалеко от города Глазова, что стоит на реке Чепца. В деревне жили и русские, и люди других национальностей.

— Деревня наша невелика была, своей церкви не имела, молиться ходили в соседнюю деревню Понино, — вспоминает она.

Семья Афониных (девичья фамилия Анисьи Ивановны) жила крестьянским хозяйством, отец к тому же сапожничал. У Ивана и Надежды Афониных, кроме Анисьи Ивановны, были два сына — Петр и Алексей и дочери Марина и Орина. Кстати, Петр прожил 105 лет.

Но вот в нашей истории начался новый период. Октябрьский переворот (старики до сих пор так называют Октябрьскую революцию). Затем гражданская война. Анисью Ивановну мобилизуют, посылают рыть окопы, возить на коне продукты, раненых.

Летом 1918 года семья переезжает в Сибирь, вконец разоренное хозяйство — даже коня забрали — не могло прокормить семью. Сели в поезд, кто как смог в Глазове, и приехали сюда. Много их, переселенцев, было. В вагоне спали вповалку.

Сначала приехали в Верх-Тереш, затем жили в селах Смышляево, Индустрия — все в Прокопьевском районе.

Своим хозяйством долго пожить не пришлось — началась коллективизация. Анисья Ивановна работала в колхозе. Механизации никакой, серпом жали хлеб, и ей бригадир вместо одного трудодня ставил в день 1,25. Многие тогда удивлялись, почему ей так.

— А я отдельно жала, — говорит Анисья Ивановна. — Авдотья, Лиза, Таисия — подружки — вместе, а я отдельно. Не верили, что больше их снопов вязала. Собрание собирали, обсуждали, замеры делал сам председатель колхоза Абдуллов. Но все было верно. Теперь уж нет никого из них в живых. Да и с моего года тоже.

Приехала в Сибирь Анисья Ивановна, как сама выражается, девкой. Встретила здесь своего будущего мужа Василия. Родилось четверо детей — два сына и две дочки: Николай, Василий, Валентина и Юлия. Но недолго длилось бабье счастье. В 1937 году, перед войной, забрали мужа. Реабилитировали лишь в 1956 году.

На руках осталось четверо детей, надо было кормить. И опять работала с утра до вечера. Всех вырастила Анисья Ивановна. Кто в Кемерове живет, кто в Прокопьевске, а кто в Топкинском районе. У каждого теперь своя семья.

Последние пять лет живет Анисья Ивановна с внуком Александром в Шарапе. Александр Иванович Баженов — председатель профкома совхоза «Луч». У него двое детей: Наташа и Николай.

— И их, как могла, нянчила, — говорит Александр Иванович. — Сам я все 34 года с бабушкой. Только расставался на время учебы в институте и службы в армии. Анисье Ивановне было 90 лет, когда она ко мне в Челябинск одна приехала. Прихожу с занятий, а она сидит на крыльце с узлами. До сих пор удивляюсь, как в таком возрасте из Прокопьевска добралась, разыскала меня. А она говорит, что язык до Киева доведет.

— Вырастила она нас и воспитала, — добавляет Александр Иванович. — Всего у нее 12 внуков, 15 правнуков. Есть и праправнучка...

— Что бы вы пожелали людям? — спрашиваю я напоследок Анисью Ивановну.

— Ни с кем не надо ругаться, никого не судить. — И, помолчав, добавляет: — Дай Бог людям жизни и благословения.

В. ГАДЫШЕВ.

НА СНИМКЕ: А. И. Баженова с правнучкой Наташей.

Фото А. Кравченко.

Прокопьевский район.

нонсенс

Вызов Деда Мороза задерживается

Несмотря на то, что план по добыче угля у коллектива разреза «Сибиргинский» почти на 2 млн. тонн ниже прошлогоднего, давался он горнякам нелегко из-за снижения Мысковской автобазой объема перевозок горной массы, отсутствия запасных частей к стареющему импортному оборудованию и других осложнений. Тем не менее сибиргинцы, имея плюс за 11 месяцев, уверенно, казалось, шли к годовой добыче в 3 млн. 800 тысяч тонн. Однако в декабре их надежды были перечеркнуты.

Из-за отсутствия солярки практически полностью остановилась Мысковская автобаза. Суточный объем перевозок горной массы с 50—60 тысяч тонн снизился до 10 тысяч, приостановились вскрышные работы. Несколько десятков тысяч тонн не дотянут сибиргинцы до плана, если, конечно, не произойдет чуда.

Утешением для них может послужить то, что коллектив полностью отгрузил потребителям продукцию по договорам, выполнил план по добыче коксующихся углей.

В. ШЕВЦОВ,
корр. «Кузбасса».
г. Мыски.

новогодняя улыбка

Рис. А. Климана.

новости культуры

С НОВОСЕЛЬЕМ, ГАРМОНЬ!

Кемеровский городской клуб «Играй, гармонь!» создан более двух лет назад. Здесь объединились настоящие энтузиасты народной музыки, поэтому за столь короткий срок существования клуб сумел в полный голос заявить о себе. Сейчас в «послужном списке» кемеровских гармонистов, певцов-частушечников уже немало выступлений в самых престижных концертах, немало и творческих побед на фестивалях и конкурсах.

И вот в канун нового 1992 года клуб «Играй, гармонь!» торжественно отметил новоселье. Теперь у музыкантов-любителей есть в Кемерове свой точный адрес: проспект Ленинградский, 7а. В этом доме на первом этаже специально для клуба реконструированы две квартиры. Есть даже свой небольшой концертный зал. И о звукоизоляции строители позаботились, чтобы не вызвали звуки гармоней нежелательную реакцию жильцов дома.

Слово — руководителю клуба Геннадию Лопатину:

— Мы два года ждали новоселья. И вот дождались! Рады взрослые, довольны дети, ведь сегодня в детской группе у нас занимается около сорока ребят. И все мы безмерно благодарны нашим добровольным помощникам, нашим шефам—городскому отделу культуры, ПАП-3, тресту «Кузбасспецстрой», школе № 33 и Дворцу творчества школьников Ленинского района... Спасибо им сердечное!

А новоселье прошло по-настоящему празднично. Звучала музыка, были пироги к чаю. И гости желанные были. Даже приехал руководитель Новосибирского клуба гармонистов Иван Маслов, чтобы поздравить своих кемеровских коллег. И подарки были. Так, Ленинский райисполком—верный опекун клуба — преподнес на новоселье 5 тысяч рублей, так сказать, на обзаведение.

Планы у клуба-новосела обширные. Как тут не вспомнить строки Александра Твардовского: «...Хоть бы что ребятам этим: с места в воду и огонь, все, что может быть на свете, все равно—звенит гармонь!..»

Л. ИЛЬИН.

г. Кемерово.

как выжить?

«ХОТИМ В ДЕРЕВНЮ»

(Окончание. Начало на 1 и 2-й стр.).

В колбасном цехе на территории хозяйства «Горняк» работают всего трое: Татьяна и Николай Миезисы (жена и муж), Сергей Круглик. Недавно приняли еще подсобного рабочего. Их продукция, уверяют, дешевле, чем в кемеровском магазине «Бекон». Молодые предприниматели (у них малое предприятие) — специалисты: Татьяна — выпускница Кемеровского технологического института пищевой промышленности, а ребята по профессии повара.

Что они готовят? Все, говорят, кроме вареной колбасы, а именно: копченое сало всех видов, буженину, карбонат, шейку, колбасу домашнюю, украинскую, говядину запеченную...

— Одна беда — сырье,— сетуют ребята.

Их учредитель — райпотребсоюз — пять процентов прибыли аккуратно забирает, а мяса еще ни грамма не дал. Сельская санэпидстанция каждый месяц по тысяче рублей получает за анализы и по пять килограммов мяса для анализов. Но это дело, считают, необходимое. И все же в такой обстановке трудно встать на ноги. Полгода работали без зарплаты.

— Это фанатики, приехали из города, чтобы наладить нужное для людей дело, а им—окорот со всех сторон, — говорит Шачнев.

Правда, он тут же находит выход:

— Если не будет госзаказа в новом году, обеспечим мясом полностью...

— Да мы и так только на вашем держимся, — отзывается Татьяна.

Итак, полукопченая колбаса, что на столе, выйдет примерно по 70 рублей за килограмм, говядина, что печется в жарочном шкафу, —по 52 рубля; шейка московская — 45 рублей, шпиг копченый — 30—35 рублей, фарш домашний — 30 рублей, буженина—55.

— Нам рассчитали такие цены, что себе забирают и торговля, и учредитель. Куда уж больше? — удивляются молодые предприниматели.

— Что же вас заставляет терпеть все это? — спрашиваем.

— Хотим жить в деревне, — говорят охотно, — здесь можно работать. Только бы не ставили палки в колеса...

Осталось сообщить важную информацию: цех принимает на переработку мясо, которое привозят частники. Видели великолепные окорока — выполнены первые заказы.

Ну а что касается тех примерно ста граммов, которые мы не отказались распробовать, то Шачнев педантично заметил: «Оплачу». Все верно. Здесь каждая копейка на учете.

И так должно быть везде и во всем.

НА СНИМКАХ: Татьяна Миезис и Сергей Круглик; Николай Миезис.

«Харе Кришна!»

Разговор с гуру в предновогоднюю ночь

До Нового года оставалось совсем ничего, когда мы встретились. Секретарь гуру провел меня в небольшую комнату, почти пустую: на стенах—гирлянды увядших цветов, тексты мантр, которые неустанно следует повторять посвященным, алтарь и рядом, в кресле, — худой, высокий человек лет 35 в оранжевом одеянии последователей учения Кришны. Живое лицо со следами аскезы, на лбу и переносице — тилак, знак принадлежности к учению Кришны, приветлив, взгляд глубокий, от которого трудно укрыться. Иногда мне казалось, что о собеседнике он знает все.

Так я познакомился с Маму Тхакуром, вице-президентом регионов Волга—Урал, Сибирь—Дальний Восток международного общества «Сознание Кришны».

— Вы впервые в Кузбассе!

— Никогда у вас не был, давно хотел побывать. Цель—зарегистрировать у вас филиал нашего общества. Но не это главное, главное — всегда и везде нести людям истинное знание.

— Что вы имеете в виду!

— Есть, спать, размножаться еще не значит быть человеком. Все это превосходно делают и животные. Кстати, в животном царстве нет экономических проблем — каждый находит себе еду и все необходимое. Человек не должен быть таковым лишь по названию. Потенциально человек наделен полным сознанием, которое, реализуясь, становится сознанием Бога. Мы должны осознать великую ценность и ответственность человеческой жизни. Об этом можно прочесть в ведах — древнейших священных писаниях на земле.

Человек развил сознание до уровня Бога — после смерти его личность возвращается в духовный мир. Если же он остался на стадии животного, то в последующей жизни ему суждено воплотиться в такое же животное.

— Но, признайтесь, современному человеку нелегко в такое поверить...

— Не надо верить, надо осознать, доверившись учению Кришны. Разве вы не хотите быть счастливым? Иногда человек уподобляется ослу, беспрерывно работающему ради призрачных материальных благ. Он не думает, что умрет и все приобретенное им с таким трудом пойдет прахом.

— Источник бед вы видите в труде!

— В труде бессмысленном. Мы стремимся все к большему и большему комфорту и, кажется, достигли его. Но еще в большей мере получили душевный дискомфорт и не пришли к гармонии с миром.

— В чем же заключается гармония человеческого общества!

— Каждый должен соблюдать четыре принципа: не употреблять в пищу мяса и мясных продуктов, отказаться от вина, табака и других одурманивающих средств, сексуальная связь только в супружестве, направленная на рождение детей, и, наконец, не играть в азартные игры.

Мы сейчас живем в эпоху Кали-Юга — время раздоров, тревог и лицемерия. Она продлится еще 432 тысячи лет. Человек должен суметь отойти от всего поверхностного, преходящего, устремиться к Богу, познанию истины. Веками создавалась ведическая литература. Мы имеем счастливую возможность изучать ее и наслаждаться ею.

У нас нет возраста, все мы дети Бога, в этом смысле мы все братья. Создадим совершенное общество. Разумная часть людей уже принимает нас, наше учение. В конце концов изменится сознание всего общества.

— Вам не кажется, что это уже было! Были прожекты переустройства общества, соответствующие идеологии.. Но мы опять у того же разбитого корыта, в начале пути...

— У власти находились демоны. Демоны зла. Поэтому никакие благие продекларированные ими намерения не могли привести ни к чему хорошему. Мы так воспитаны, у нас сложилось определенное мировоззрение, которое не позволяет нам выйти из круга материальной жизни. Мы все ждем кого-то, кто придет и издаст совершенные законы и правила жизни, которые принесут нам счастье. Тщетные ожидания. Человек несовершенен, потому не может принять совершенных законов. Он ограничен, плохо знает прошлое, не представляет будущее, да и в настоящем-то ориентируется смутно. Совершенен Бог. Наша душа—его частица. Она бессмертна. Предназначение человека — служение Богу.

— Но если я неверующий, в чем может выражаться мое служение!

— Если вы опишете нашу встречу — это уже акт служения Богу. Каждый, кто стремится не делать зла, уже служит Ему. Чем меньше в мире зла, тем мы ближе к Всевышнему. Совершая добро, мы служим Богу. И всегда — воспевать Бога: «Харе Кришна!»

— Гуру Тхакур, много ли сейчас в России приверженцев учения Кришны!

— Еще недавно я бы затруднился с ответом. Сегодня уверенно говорю: нас миллионы. Тоталитарное государство долго преследовало нас, запрещало нашу проповедь. Сейчас мы обрели свободу, и число наших последователей растет. Люди в России живут куда скромнее, чем на Западе. Тем самым они изначально ближе к нашему учению, им легче принять на себя какие-то ограничения. Человек на Западе привык к материальным благам, избалован жизнью, он поглощен материальными интересами, ему куда труднее обратиться к учению Кришны. Мне искренне жаль людей, которые растеряли свой духовный потенциал в борьбе за сиюминутные удовольствия. Но настанет время, когда человечество придет к подлинной духовности — сознанию Кришны.

— Господин Тхакур, что вы пожелаете читателям «Кузбасса» в 1992 году!

— Счастья. Духовных радостей, не предаваться отчаянию в сегодняшнем материальном хаосе. Харе Кришна!

В. ПИРОЖНИКОВ.

КИНО • ТЕАТР • ЦИРК • ФИЛАРМОНИЯ

1, 2 И 3 ЯНВАРЯ

ТЕАТР ДРАМЫ. 2 января. КАМЕННЫЙ ЦВЕТОК. Начало в 10 и 13 час. **3 января.** ТРАМВАЙ «ЖЕЛАНИЕ». Начало в 19 час.

ТЕАТР ОПЕРЕТТЫ. ГАСТРОЛИ НОВОСИБИРСКОГО ТЕАТРА МУЗЫКАЛЬНОЙ КОМЕДИИ. **2 января.** МУХА-ЦОКОТУХА. Начало в 14 час. ГАЛА - КОНЦЕРТ — в 19 час. **3 января.** МУХА-ЦОКОТУХА. Начало в 11 и 14 час. ПРЕКРАСНАЯ ГАЛАТЕЯ — в 19 час.

ФИЛАРМОНИЯ. Большой зал. 3 января. Новогодний праздничный концерт заслуженного артиста РСФСР ВЛАДИМИРА ПЕРЕВОДЧИКОВА при участии лауреатов международных конкурсов ВЛАДИМИРА и НАТАЛИИ ПЕРЕВОДЧИКОВЫХ. Начало в 18 час.

ДОМ КИНО «МОСКВА». Большой зал. ЛУНА-44 (12, 14, 16, 18, 20). **Малый зал.** ПЕРВАЯ КРОВЬ (РЭМБО) (12, 14, 16, 18, 20). **2 и 3 января. Большой зал.** ЛУНА-44 (10, 12, 14, 16, 18, 20). **Малый зал.** ПЕРВАЯ КРОВЬ (РЭМБО) (10, 12, 14, 16, 18, 20).

«АВРОРА». Большой зал. ВОЗВРАЩЕНИЕ МУШКЕТЕРОВ (11, 13, 15, 17, 19, 21). **Малый зал.** НА ЗЛАТОМ КРЫЛЬЦЕ СИДЕЛИ... (10). БОЛЬШОЙ (12, 14). КИШЕН И КАНХАЙЯ (16, 18-50). **2 января. Большой зал.** ВОЗВРАЩЕНИЕ МУШКЕТЕРОВ (11, 13, 15, 17, 19, 21). **Малый зал.** ЗОЛОТАЯ ЦЕПЬ (10). БОЛЬШОЙ (12, 14). КИШЕН И КАНХАЙЯ (16, 18-50). **3 января. Большой зал.** ВОЗВРАЩЕНИЕ МУШКЕТЕРОВ (11, 13, 15, 17, 19, 21). **Малый зал.** ЗОЛОТАЯ ЦЕПЬ (10). КОКОН (12, 14). КИШЕН И КАНХАЙЯ (16, 18-50).

«ЮБИЛЕЙНЫЙ». ПОКАТИГОРОШЕК (9-30). ЛУНА-44 (11, 13, 14-50, 16-40, 18-30, 20-20).

«КОСМОС». ВОЗВРАЩЕНИЕ МУШКЕТЕРОВ (9, 13-20, 15-30, 18-10, 20-20) по роману А. Дюма «20 лет спустя», «Виконт де Бражелон», совместное производство Англии, Франции, Испании. КОРОЛЕВСТВО КРИВЫХ ЗЕРКАЛ (11-10). К сеансу — мультпрограмма.

«ВРЕМЯ». ХОН ГИЛЬ ДОН (15, 17, 19). **3 января.** НЕВИДИМЫЙ ВРАГ (15, 17, 19).

«ОКТЯБРЬ». В ДЖАЗЕ ТОЛЬКО ДЕВУШКИ (17, 19). **2 января.** ТРЕТИЙ ДРАКОН (15). В ДЖАЗЕ ТОЛЬКО ДЕВУШКИ (17, 19). **3 января.** ТРЕТИЙ ДРАКОН (14-30). ПО ЗАКОНУ ДЖУНГЛЕЙ, две серии (16, 19).

«КОМСОМОЛЕЦ». ПЛАМЯ, две серии (16, 19). **2 января.** Киносборник мультфильмов ШУРАЛЕ (14-30). ПЛАМЯ, две серии (16, 19). **3 января.** ШУРАЛЕ (14-30). СЧАСТЛИВЫ ВМЕСТЕ (16, 18, 20).

«ЛУЧ». СЧАСТЛИВЫ ВМЕСТЕ (12, 16, 18, 20). ПОДМЕНЕННАЯ КОРОЛЕВА (14). **3 января.** ПРИШЕЛЕЦ, две серии (12, 17, 20). УЧЕНИК ЛЕКАРЯ (15).

«МЕТАЛЛУРГ». 2 января. КАПИТАН КЛИППЕР (11-30). СЧАСТЛИВЫЕ ДНИ МУМИ-ТРОЛЛЕЙ (12-30, 13-30). **3 января** СЧАСТЛИВЫЕ ДНИ МУМИ-ТРОЛЛЕЙ (14-30). Индийский фильм ОКЕАН, две серии (16, 19).

«ПРОГРЕСС». НЕПОБЕДИМАЯ НОГА (12, 14, 16, 18, 20). **3 января.** ТОМ И ДЖЕРРИ (10). СИНДБАД И ГЛАЗ ТИГРА (12, 14, 16, 18, 20).

ДК ПРОИЗВОДСТВЕННОГО ОБЪЕДИНЕНИЯ «АЗОТ». ПЛЯЖНЫЕ ДЕВОЧКИ (16, 18, 20). **3 января.** ЖИКИНА ДИНАСТИЯ (16, 18, 20 — детям смотреть не рекомендуется).

ДК ИМЕНИ 50-ЛЕТИЯ ОКТЯБРЯ. ДНЕВНАЯ КРАСАВИЦА (14, 16, 18, 20). **3 января.** НЕПОБЕДИМАЯ НОГА (14, 16, 20). ДНЕВНАЯ КРАСАВИЦА (18).

ДК ШАХТЕРОВ. 2 и 3 января. РОНЯ — ДОЧЬ РАЗБОЙНИКА (14). НЕ ОТСТУПАТЬ, НЕ СДАВАТЬСЯ! (16, 18, 20).

ДК КОКСОХИМЗАВОДА 1 и 2 января. АМЕРИКАНСКИЙ ОРЕЛ (17, 19, 21).

РЕКЛАМА

КЕМЕРОВСКАЯ ОБЛАСТНАЯ ФИЛАРМОНИЯ

9 января

БОЛЬШОЙ ЗАЛ
РОЖДЕСТВЕНСКИЙ КОНЦЕРТ
при участии городского муниципального оркестра народных инструментов.
Художественный руководитель и дирижер
Александр Бублик
Начало в 18 час.

ВНИМАНИЕ!
ДК ИМ. 50-ЛЕТИЯ ОКТЯБРЯ с 1 по 5 января и ДК ШАХТЕРОВ с 14 по 19 января
представляют
один из самых элегантных фильмов ЛУИСА БУНЮЭЛЯ, имевший коммерческий успех,
«Дневная красавица».
Самый скандальный фильм нашего времени режиссера ЛИЛИАНЫ КАВАНИ
«Ночной портье»
представляет ДК ИМЕНИ 50-ЛЕТИЯ ОКТЯБРЯ с 21 по 26 января.

ИЗДАТЕЛЬСТВО «КУЗБАСС»
ПРИГЛАШАЕТ НА РАБОТУ водителя электропогрузчика в газетное производство (телефон для справок 52-03-34); столяра, штукатуров-маляров, подсобного рабочего в АХО — 52-76-38, 52-85-84, 52-54-67; механика в книжное производство — 52-77-55.

КУПЛЮ
НОВУЮ АВТОМАШИНУ «ВАЗ», «УАЗ», «ГАЗ-2410» НА ЛЮБЫХ УСЛОВИЯХ.
ОБРАЩАТЬСЯ ПО ТЕЛ. 4-29-81.

ВНИМАНИЮ ПАССАЖИРОВ,
ПОЛЬЗУЮЩИХСЯ УСЛУГАМИ ТАКСИ!
Доводим до вашего сведения, что тарифы на таксомоторные перевозки увеличиваются в пять раз со 2 января 1992 года.
Стоимость одного километра проезда — 2 руб., стоимость предварительного заказа — 5 руб.

Кемеровский государственный университет
КАМЕРНЫЙ ХОР КЕМГУ
ПРОВОДИТ
РОЖДЕСТВЕНСКИЕ БЛАГОТВОРИТЕЛЬНЫЕ КОНЦЕРТЫ
В АКТОВОМ ЗАЛЕ УНИВЕРСИТЕТА
6 января
ПРАВОСЛАВНАЯ ДУХОВНАЯ МУЗЫКА.
Начало в 18 час. 30 мин.

Головной учебный комбинат
ПРОВОДИТ НАБОР
ПО СПЕЦИАЛЬНОСТЯМ: водитель транспортных средств категории «В, С», машинист мостовых (козловых) кранов, машинист башенных кранов, газоэлектросварщик (подготовка, повышение квалификации, переаттестация) — начало занятий с 15 января 1992 г.; машинист бульдозеров, машинист экскаваторов, машинист кранов на пневмогусеничном ходу, машинист автокранов (на базе водителей категории «С»), стропальщик — с 10 февраля.
Наш адрес: ул. Спортивная 28. Тел. 52-62-74.

ФИРМА
ПОКУПАЕТ СВЕЖИЙ ЛЕС ХВОЙНЫХ И ЛИСТВЕННЫХ ПОРОД (ПИЛОВОЧНИК И ТОНКОМЕР) в неограниченном количестве и ЦВЕТНЫЕ МЕТАЛЛЫ.
Возможны бартерные сделки, взамен—автомашина «ВАЗ».
Звонить по телефону (в г. Таллинне) 49-98-32, круглосуточно. Возможна оплата наличными.

ВОСТОЧНЫЕ ЭЛЕКТРИЧЕСКИЕ СЕТИ «КУЗБАССЭНЕРГО»
ПРИГЛАШАЕТ НА ПОСТОЯННУЮ РАБОТУ старшего механика в службу механизации и транспорта, заработная плата 1250 руб., водителей грузовых автомашин—920 руб.
Выплачиваются по итогам работы за год тринадцатая заработная плата, вознаграждение за выслугу лет, компенсация на питание в размере 10 руб. в день. Проработавшие на предприятии свыше пяти лет пользуются льготами по оплате за электроэнергию и отопление. На предприятии имеется турбаза. Квартиры предоставляются в порядке очередности.
Обращаться: г. Кемерово, ул. Н. Островского, 11 —отдел кадров. Телефон 29-35-57.

ИНФОРМАЦИЯ ДЛЯ ВАС

Тел. 52-13-29

Меняют

ВНЕ ОБЛАСТИ

● г. Хром-Тау Актюбинской обл. Казахской ССР—на Кемерово или Березовский, 1-комн. благоустр. кв. (3 эт. кирп. дома, 17 кв. м) — на равноц. Обр.: г. Кемерово пр. Октябрьский, 61-36, после 19 час. или по раб. тел. 26-52-11, спр. Власову Валентину Васильевну.

В КЕМЕРОВЕ

● Кирп. дом (4 комн., огород 10 соток, все надвор. постр., гараж, вода) — на 2-комн. кв. улучш. планир., 3-комн. в Ленинск. р-не. Возможны варианты. Дом, тел. 53-55-41.

● 3-комн. кв. улучш. планир. (комн. изол., тел., балкон лоджия, кухня 9 кв. м) — на 2-комн. и 1-комн. кв. или эту же 3-комн. кв. и комн. гост. типа (18 кв. м) — на две 2-комн. кв. Правый берег и пос. Южный не предл. Тел. 52-91-66.

● 2-комн. кв. (30 кв. м, комн. изол., тел., газ, балкон застекл., две входн. двери, сануз. разд., 3 эт. 5-эт. дома) и комн. гост. типа (18 кв. м, 3 эт., солнечная, ванна лежачая, в прихожую входят кух. стол и вешалка, мусоропровод)—на 2-комн. полнометр. кв. или 3-комн. кв. 1 эт. не предл. Тел. 28-74-08.

Снимут

● Молодая семья из двух человек кв. сроком на 1 год с оплатой 500 руб. в мес. Возможна выплата сразу. Тел. 25-03-04, после 18 час.

● Срочно кв. на 1 год и более. Оплата 300—500 руб. в мес. или цв. телевиз. «Электрон». Тел. 4-26-08, 53-82-62, после 20 час.

Купят

● Больш. холод.; стир. машину: импортные; шв. машину, кух. комбайн, микроволн. печь, пылесос. Тел. посредника 52-59-53.

● По договоренности 1—2—3—4-комн. кв. Тел. 55-05-81 — в раб. время, 21-17-49 — после 18 час.

Разное

● Срочно! Требуются консультации опытного бухгалтера. Оплата по договор. Тел. 25-40-24, с 17 до 24 час., спр. Татьяну Анатольевну.

Утери

● Потерялась декоративная собака американский кокер-спаниель в р-не пр. Октябрьского, 82. Окрас палевый, уши длинные. Знающих о местонахождении собаки очень просим позвонить по тел. 53-65-62 за вознаграждение.

● Водитель красной «Нивы», подобравший 17 декабря в р-не «Радуги» русского спаниеля! Если вы добрый человек, верните собаку сыну за вознаграждение. Окрас черный, уши длинные, кудрявые, хвост короткий, высота в холке 45 см. Тому, кто сообщит местонахождение собаки русский спаниель, вознаграждение 1000 руб. Тел. 4-95-27.

Благодарят

● Выражаем глубокую признательность руководству и бывшим сослуживцам Кушнира Моисея Яковлевича по ш. «Ягуновская» и объединению «Кузбассуголь» за добрую память и щедрость души в организации похорон бесконечно дорогого нам человека.

Семья Кушниров.

● Выражаем сердечную благодарность всем организациям г. Кемерово, разделившим наше горе и принявшим участие в организации и проведении похорон нашего дорогого Виталия Ивановича Сидорова.

Родные.

Коллектив областного наркологического диспансера выражает искреннее соболезнование главному врачу Гобернику Эдуарду Самуиловичу по поводу кончины его отца

Самуила Исаевича.

Русский земледельческий календарь

Сегодня мы открываем несколько необычную рубрику — начинаем публикацию «Русского земледельческого календаря». Эта идея в редакции возникла не случайно. Исстари основным занятием восточных славян, и русских в том числе, было земледелие. Поэтому культура в целом и основная масса праздников, обрядов носили земледельческий характер.

Календарь русского крестьянина прошлого века представлял собой сложное явление, включающее в себя знание природы, осмысление закономерностей человеческой жизни, опыт ведения сельского хозяйства, обряды, произведения устного народного творчества, устанавливавшиеся веками нормы общественного бытия и многое другое. Это своеобразный дневник и энциклопедия крестьянского быта с его праздниками и буднями.

Источниками для составления «Русского земледельческого календаря» послужили книги — «Круглый год» (составитель А. Ф. Некрылова), «Сказания русского народа», собранные И. П. Сахаровым, «Мудрое слово Древней Руси» (составитель В. В. Колесов), «Круг чтения» в двух томах Л. Н. Толстого и другие издания.

«Русский земледельческий календарь» мы планируем публиковать раз в неделю, по субботам. Рубрику ведет наш корреспондент Евгений Пестерев.

ПРОСИНЕЦ

Слово «январь», или «генварь», или «иануарий», не русское, оно зашло к нашим отцам из Византии, вместе с юлианским календарем. Коренные славянские названия сего месяца были другие. Наши предки называли его просинец, сечень, новолетник, зимец и прозимец, ледень и т. д.

Народ приметил:

Январь — году начало, зиме середка.

Сух январь — крестьянин богат. Серый январь — хлебам беда.

Если январь холодный, июль будет сухой и жаркий; не жди грибов до осени.

Если в январе частые снегопады и метели, то в июле — частые дожди.

Коли в январе — март, бойся в марте января.

Если в январе эхо далеко уходит — морозы крепчают.

Солнце в кругу — к снегу, в «рукавицах» — к стуже.

Луна светит ночью ярко или небо без луны усыпано яркими звездами — завтра будет ясный морозный день. Мало звезд на небе — к непогодью.

Сильная тяга в печи — на мороз, слабая — на сырую погоду. Дрова горят с треском — к морозу.

Дятел рано торчит (стучит), в январе еще, — к ранней весне

Зайцы держатся около жилья — к морозам.

ПЕРВОЕ ЯНВАРЯ — НОВЫЙ ГОД

Новый год — к весне поворот. Это одно из самых главных событий в жизни земледельца. По первому дню года он старался узнать о характере последующих дней и месяцев, об урожае, о судьбе своей и близких людей в предстоящем году.

Если на Новый год небо звездное — к урожаю.

На Новый год звезд густо — ягоды не будет.

В Новый год сильный мороз и малый снежок — к урожаю хлебов, а если тепло и нет снега — к неурожаю.

Крестьяне замечали, если поутру на Новый год на деревьях густой иней, то год будет хлебородный; если его нет, то нехлебородный. Если на Новый год до обеда пасмурно, а после обеда ясно — поздний сев лучше, если наоборот — то хуже.

Чтобы узнать погоду по месяцам на год, крестьянин поступал следующим образом: брал луковицу, вынимал из нее 12 чашечек, насыпал в них соль и ставил на окно на ночь под Новый год. Утром в какой чашечке и как сильно отвлаживала соль или нет, тот месяц будет влажный, дождливый или сухой.

Чтобы обеспечить благополучие наступающего года, по традиции ему следовало устроить радостную, приветливую встречу. Коли первый день в году веселый (счастливый), то и год будет таков (и наоборот).

☆ ☆ ☆

Мы желаем вам, уважаемые читатели, счастья!

интересный собеседник

СВЕТ «ЗВЕЗДЫ»

Популярность этой актрисы была просто невероятной. Пожалуй, миллионы кинозрителей поклонялись ее красоте и таланту. Шолоховская Аксинья в киноэпопее «Тихий Дон» в ее исполнении — настоящий образец мастерства и высочайшего профессионализма.

Ставшая затем ведущей актрисой прославленного Малого театра, Элина Быстрицкая и сейчас остается одной из наиболее известных советских актрис.

Сегодня она — собеседница корреспондента нашей газеты.

— Элина Абрамовна, в своем пожелании женщинам Кузбасса вы написали «и жизни», что вы имели в виду!

— Все. Все то, что развивается, хорошеет, что делает жизнь именно жизнью, что не дает за горестями, неудачами, порой потерями утратить веру в добро, справедливость, радость и человеческое тепло. Женщина не должна терять этих качеств, иначе она просто утратит свое женское начало. А тогда уж и угроза всему живому.

— Простите, но, пожалуйста, ответьте, как вам удается сохранить такую блестящую форму! В чем секрет!

— Секрета в этом нет. Уже более 30 лет я пользуюсь системой «Движение плюс правильное дыхание». Думаю, что нужно обратить внимание на физическую культуру наших женщин, менять их отношение к занятиям спортом. Мне могут возразить, что сейчас не до этого. Кстати, кое-где экономическими трудностями объясняют нежелание заняться этими проблемами. А ведь здоровье женщины — это не только красивая фигура, отличный цвет лица, добрая улыбка, но и счастливая семья, понимание и уважение коллектива.

— Верите ли вы в судьбу! И была ли она к вам благосклонна!

— Да, верю. По-моему, каждому человеку программируется на земле какая-то своя жизнь. Но одни люди помогают своей судьбе, другие, наоборот, не умеют использовать данный ею шанс. Для меня она была доброй матерью, а иногда и холодной мачехой. Но в целом я довольна своей судьбой.

— Приходится ли вам решать чисто мужские вопросы! Если не как актрисе, то как президенту Федерации по художественной гимнастике в нашей стране!

— Да, приходится работать очень много. Но деления как такового на «мужские» и «женские» дела я не признаю, не вижу его. По-моему, умение красиво делать свое дело — это свойство человека, который за все берется с увлечением и доводит это дело до конца. Порой устает, но в этой усталости тоже своя радость. Именно полная отдача дает настоящий результат.

— На ваш взгляд, что такое женское счастье!

— По-моему, понятие женского счастья просто надуманно. Счастье не может быть отдельно для женщины или мужчины, ребенка или старика. Для меня счастье — это сиюминутное ощущение, ощущение того, что можешь создать именно сейчас, кого-то увлечь, кому-то подарить сердечное добро и покой.

— Каковы ваши дальнейшие творческие планы! Будут ли новые спектакли и фильмы с вашим участием!

— Больной для меня вопрос. Мои спектакли ушли, а новых ролей пока нет. Нет уже в живых моих постоянных партнеров по сцене, с их уходом из жизни выпадает большой пласт театрального искусства. Желание играть у меня очень велико, и мне не хочется, чтобы мною восхищались через десятилетия, когда я пополню список знаменитых «Великих старух Малого театра». Хочу надеяться, что еще будут роли на сцене, что смогу донести до людей все, что имею, с полной отдачей.

— Культура — наша боль и беда! Что вас в ней тревожит!

— Вы правы, именно боль. И идет это от жизни, от той духовности, которая сегодня потеряна многими из нас. Культура стала настолько низкой, что многие спокойно могут есть, спать, пить, когда другим очень плохо. Сегодня непросто сохранить в себе художника. А я этим живу. И надеюсь на возрождение нашего сильного и доброго народа.

Расспрашивала
В. МАТВЕЕВА.

Женщина, будь бассом! Здоровья, удачи, тепла и доброты!
Элина Быстрицкая

монолог

ВРЕМЕНА

Ну и времена мы выбрали для проживания.

Кругом — рокеры, сталкеры, депутаты, съезды, маевки, тусовки. Война законов и война с законом. Местные гражданские войны, скромно именуемые межреспубликанскими конфликтами. И забастовки, забастовки, забастовки...

Бастуют «за» и бастуют «против». «За» — колбасу, «против» — повышения цен. «За» — рынок, «против» — безработицы, «За» — гуманитарную помощь, «против» — распродажи Отечества...

Бастует тот, кто хочет, и тот, кому бастовать запрещено законом. Бастуют в строго установленном порядке. Сегодня — милиция, завтра — преступники, сегодня — таксисты, завтра — пассажиры, сегодня — учителя, завтра...

Хотя почему завтра? Вчера забастовал первый класс, в котором учится моя дочь. Чего же жаждут смышленые семилетки-демократы?

Первое. Исключить из учебников слова «Союз Советских Социалистических Республик», «В. И. Ленин», «коммунизм» как несоответствующие исторической правде сегодняшнего дня.

Второе. Запретить ставить оценки «1» (ед.) и «2» (пара) как ущемляющие неотъемлемые права граждан.

И третье. Повысить расходы на образование в денежные средства, приходящиеся на каждого школьника, выдавать на руки каждому обучаемому.

Такие вот дела. А вы говорите «времена не выбирают». Или, как раньше, «время выбрало нас»? С новым временем!.. Простите, с Новым годом!

А. ХВОРОСТОВ.

г. Новокузнецк.

ПРОГНОЗ НА ЯНВАРЬ

Подверженность вашего настроения колебаниям

Дни эмоциональной неустойчивости 4, 13, 14, 15, 17, 19, 20, 25.

Дни благоприятные 1, 3, 22, 27, 28, 30, 31.

Дни повышенной конфликтности 8, 10, 11, 12, 18, 21, 24.

Влияние на вашу волевую сферу (активность)

Дни, благоприятные для деловой жизни, 4, 5, 13, 22, 27, 28, 31.

Дни напряженки, трудные для контактов и принятия решений 3, 8, 10, 20, 21, 25, 26, 29.

Дни, требующие повышенной сосредоточенности, осторожности, 2, 7, 9, 11, 12, 15, 18, 19, 24.

Влияние на вашу интеллектуальную деятельность

Дни большей продуктивности мышления 6, 8, 10, 14, 19, 20, 23, 29.

Дни меньшей продуктивности мышления 2, 3, 11, 16, 18, 21, 28, 30.

Предупреждение непредвиденных ситуаций

Дни, благоприятные для поездок и путешествий, 1, 5, 10, 14, 22, 23, 27, 31.

Дни, особо неблагоприятные для поездок и путешествий, 3, 8, 11, 18, 21, 24, 25, 30.

Дни повышенного травматизма 8, 11, 12, 15, 18, 20, 21, 24, 25.

КЕМЕРОВСКИЙ ГОРПРОМТОРГ

ПРИГЛАШАЕТ НА РАБОТУ В МАГАЗИНЫ ТОРГА СТАРШИХ БУХГАЛТЕРОВ (НА ПРАВАХ ГЛАВНЫХ), БУХГАЛТЕРОВ, КОЧЕГАРОВ СТРОЙОТДЕЛА.

Обращаться: УЛ. КОММУНИСТИЧЕСКАЯ, 88. ТЕЛ. 25-82-33.

ТВ

1 января

I ПРОГРАММА
Передачи ЦТ

9.00 «Еноты». Премьера мультфильма. 3-я серия. «Да здравствуют чипсы!».
9.25 «Золушка». Художественный фильм.
10.50 Выступление звезд мирового фигурного катания.
11.45 «Благослови, душа, любовь». Премьера документального телефильма.
12.10 «Все любят цирк».
12.55 «Выдра по имени Карна». Премьера телефильма.
14.00 Информационная программа.
14.25 КВН. Финал-91.
16.25 «Зимние сны». Поэтическая композиция.
16.45 «Вопросы «Чайника». Документальный телефильм.
17.05 «Городские подробности». Художественный телефильм. 1-я серия.
18.20 Уолт Дисней представляет...
19.10 «Городские подробности». Художественный телефильм. 2-я серия.
20.45 Спокойной ночи, малыши!
21.00 Информационная программа.
21.20—06.40 «Песня-91». Заключительный вечер телевизионного фестиваля. В перерыве (01.00) — Информационная программа

II ПРОГРАММА
Передачи ЦТ

9.00 Вести
9.25 «Она всегда прекрасна». История русского костюма.
10.10 «Дисней Кристмас на льду».
11.05 Фильм о Кубе: «Социализм или смерть».
11.55 «Мисс Америка-91».
13.55 «...Все — сердце и судьба». М. Цветаева.
14.15 Какой «Ералаш».
15.00 «Вестник в Зальцбурге». Ю. Башмет и его оркестр «Солисты Москвы».
15.30 Фильмы Ю. Подниекса. «Крестный путь». «Постскриптум».
17.00 «По цыганским дорогам Петра Деметра». Фильм-концерт.
18.00 Вести.
18.15 «Венок серебряного века».
18.35 Юбилей в цирке на Цветном.
19.50 «Новогодний пирог».
20.00 Реклама.
20.05 «Эта прекрасная жизнь». Художественный фильм (США).
22.45 Реклама.
22.50 Музыкальное обозрение.
23.30 «Остров Жемчужина».
00.00—00.20 Вести.

ЧИТАЙТЕ В БЛИЖАЙШИХ НОМЕРАХ:

- ЭКОНОМИЧЕСКАЯ РЕФОРМА.
- СЕЛО ПЕРЕД ВЫБОРОМ

Следующий номер газеты выйдет 4 января с. г.

Редактор А. В. ТРУТНЕВ.

погода

Центр по гидрометеорологии сообщает.

1 января по области будет небольшой снег. Ветер южный 3—4 метров в секунду, температура по области 14—19 градусов, в Кемерове 14—16 градусов мороза.

Учредитель: журналистский коллектив редакции.

АДРЕС РЕДАКЦИИ

650630, г. Кемерово, проспект Октябрьский, 28.

Справки по редакции: 52-32-74; по письмам 52-38-23; по рекламе 52-69-33.

Газета выходит 260 раз в году: ежедневно кроме воскресенья — понедельника. Тираж в январе 130 тыс. экз. Объем 2 п. л. Печать высокая.

Собственные корреспонденты: в Мариинске—2-31-20 новокузнецке — 47-02-04, Междуреченске — 2-82-12, Осинниках — 2-35-64 Мысках—2-18-66 Юрге—2-45-50.

Время подписания номера в печать по графику 20.00; сдан в печать 19.35.

ИНДЕКС 51901

Типография издательства «Кузбасс»: 650630, г. Кемерово, пр. Октябрьский, 28.

1 2 3 4 5 6

Заказ № 1.

весточка с войны

«Выпьем, Павел Егорович!..»

Писем в редакцию приходит много. С особым вниманием читаем мы письма от фронтовиков, ветеранов Великой Отечественной.

Как поется в одной грустной песне: «Все меньше нас, однополчане...». Но все сильнее хочется ветеранам узнать о судьбах своих фронтовых друзей. Потому нередки в нашей почте письма людей, через расстояние, через годы разыскивающих своих друзей военных лет.

Вот и еще одно такое письмо. Из Курской области.

«Дорогая редакция! Разыскиваю фронтовиков-однополчан из 1206-го самоходного артиллерийского полка, прошедшего в войну путь от Новгорода до Берлина. У нас служили два друга, два механика-водителя СУ-76. Они — сибиряки, помнится, из ваших краев. Это Алексей Михайлович Пляхин и Павел Егорович Головко. Пляхин очень любил стихи и сам их сочинял. Вот что он прочитал нам в канун нового, 1945 года (то ли сам сочинил, то ли переиначил). Стихи я запомнил:

За победу, за скорую,
За великий финал
Выпьем, Павел Егорович,
Наливай же бокал!
Пусть сегодня с гулянкою
Солнце песни поет
Над солдатской землянкою,
Где два друга живет.
Пока плечи сутулятся
Над невзгодой лихой,
Пусть однажды хоть сбудется
Наша думка с тобой...

Пусть мои фронтовые друзья (и их родственники) знают, что однополчане их помнят, склоняют головы перед их мужеством, отвагой (оба друга имеют по десятку боевых наград), желают им здоровья, долголетия и благополучия! Жду от них или от их родственников весточку, хочется знать, как сбылась думка моих однополчан.

И заодно: всех сибиряков, ветеранов Великой Отечественной,— с Новым годом!

Евгений Давыдович Морозов,
бывший разведчик 1206-го САП,
инвалид Великой Отечественной войны.

Мой адрес: 306026, Курская область, Курский район, Черемушки».

Вот такое письмо. Письмо-воспоминание, письмо-привет боевым друзьям. Присоединяясь к словам Евгения Давыдовича, мы от всей души шлем новогодние поздравления кузбассовцам — отважным воинам той вечно памятной битвы. Всего вам самого доброго, дорогие ветераны, с новогодьем! Пусть этот Новый год принесет вам новые встречи с однополчанами, пусть, несмотря на трудную нашу жизнь, каждый ветеран войны ощутит доброе к себе отношение. Это, очень нужно и ветеранам, и молодому поколению.

новогодняя улыбка

Ну что за голова: ногам покоя не дает!

коротко

Как сообщил Гидрометцентр, температура воздуха в Западной Сибири в январе будет от 9 до 14 градусов мороза, что близко к обычной. В Кемеровской области — на 1—2 градуса выше.

шахматы

ПЕРВЫЙ ШАХ

Как и ожидалось, борьба в финале I Всекузбасского турнира ветеранов разгорелась с новой силой. Шахматисты демонстрировали настрой на победу. И хотя в таблице много ничьих, но они следствие примерного равенства сил.

Впрочем, не обошлось и без курьезов. Выйдя в финальную часть, в лидеры, И. Волчихин (Кемерово) затем с большим трудом приобрел лишь пол-очка.

Целеустремленно и аккуратно ведя поединки, набирали очки кемеровчане А. Сокол, В. Егоров, И. Азевич и разыгравшийся на финише В. Алексеев. Последнему пришлось выдержать бой с прокопчанином Г. Дудиным, игравшим, как всегда, творчески, но слишком импульсивно, оттого попадая часто в цейтноты.

Все решил последний тур. Он без преувеличения был трудным самым. Судите сами, стоило В. Егорову зафиксировать ничью с И. Волчихиным, как появился ориентир — результат 4,5 очка и, как минимум, дележ первого места. Тогда появилась возможность у А. Сокола его обойти, но начеку был И. Азевич. Больше того, концовка партии проходила с преимуществом И. Азевича. Правда, она завершилась вничью. А. Сокол догнал В. Егорова. Теперь все зависело от результата партии В. Алексеев—Г. Дудин. К чести прокопчанина он ее провел мастерски и, одержав важную победу, не только догнал лидеров, но и стал первым. Г. Дудин — первый чемпион (шах). Первым был Геннадий Иванович Дудин (горняк шахты им. Калинина) и в блиц-турнире среди ветеранов.

И наконец главное действо—награждение. Его провел председатель федерации Кузбасса М. И. Найдов. Он вручил денежные призы спонсора ВАО «Кузбассимпэкс» пятерке призеров — Г. Дудину, А. Соколу, В. Егорову, И. Волчихину и И. Азевичу, а также утешительный подарок за последнее место Ф. Устюжанину.

В своем заключительном слове М. И. Найдов отметил как успех федерации проведение столь значительного события ветеранского турнира. Пожелал всем здоровья и надежды на лучшее в новом году.

Затем с участием сильнейших шахматистов — международного гроссмейстера Е. Пигусова, международного мастера В. Моисеева и мастера спорта С. Трофимова—состоялся новогодний блицтурнир. По понятным причинам ветеранов потеснили с первых позиций. Победил международный мастер В. Моисеев. На очко отстал С. Трофимов. Третье место за Е. Пигусовым.

Подводя итоги, следует отметить крайне неудачные сроки проведения турнира — конец года.

На результаты многих, в прошлом известных шахматистов, влиял и убыстренный контроль — полтора часа на всю партию каждому (три часа на игру).

Но это, так сказать, не в оправдание будет сказано. Ведь все были в равных условиях. Возможно, больше и не стоит проводить соревнования с таким контролем, нужно подумать и о другой системе проведения. Например, швейцарской, в девять туров.

Главное, что первый сбор ветеранов состоялся. Определился первый чемпион. Решено подобные турниры проводить ежегодно. Следующий чемпионат пройдет в Прокопьевске, где уже трижды проводилось первенство среди ветеранов. Рекомендовано проводить по примеру прокопчан свои первенства в городах и самых достойных направлять на областной чемпионат. И еще, всех заинтересовала идея матчевых встреч сборной Кузбасса с ветеранами-шахматистами Барнаула и Новосибирска. Думается, областная федерация воспримет должным образом желание установить дружеские связи с соседями.

Вот как выглядит десятка лучших — В. Алексеев, А. Сокол, С. Старков, Ю. Френкель, И. Азевич, И. Волчихин (все Кемерово), прокопчане Г. Дудин и П. Зорин, а также А. Ростовцев из Новокузнецка и В. Егоров.

Разговоры, воспоминания, обмен мнениями по разным вопросам, игра в бильярд, прогулки по зимнему лесу, внимание сотрудников профилактория (главврач В. В. Игишев) оставили добрый след у шахматистов.

Повторить зимнюю сказку вряд ли удастся, но в чем-то изменить и даже улучшить, вероятно, следует.

П. ЗОРИН,
главный судья соревнований,
И. БАБИЧЕВ.

красиво!

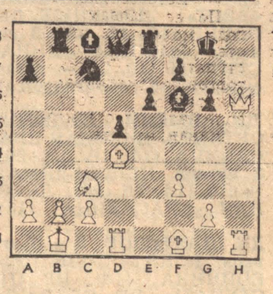

А. СОКОЛ.

После вынужденного 22... Ле8 последовал разящий удар с жертвой ферзя на h8 и неизбежным матом. И такое случается под Новый год!

КРОССВОРД «Новогодний»

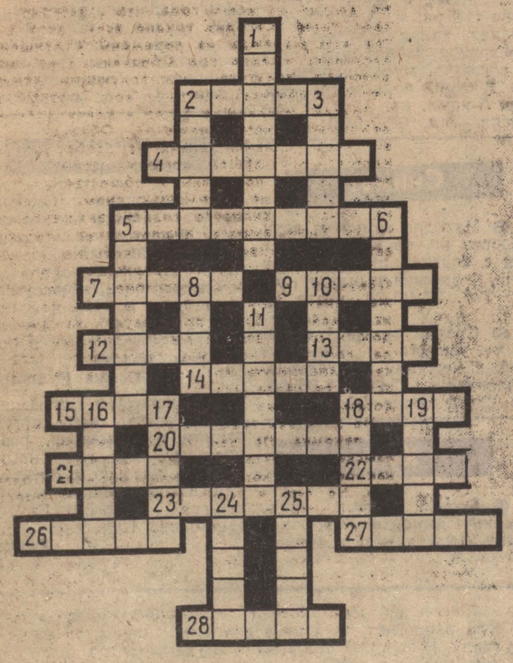

ПО ГОРИЗОНТАЛИ: 2. Страна, в которой принято под Новый год обливать друг друга водой. 4. Линия, определяющая пределы территории данного государства. 5. Большой старинный подсвечник для нескольких свечей. 7. Химический элемент, серебристо-белый металл. 9. Путь, дорога. 12. Верховный бог в скандинавской мифологии. 13. Французский живописец, главный представитель импрессионизма. 14. Река в Великобритании. 15. Стальной кинжал со змеевидным изгибом лезвия, распространенный в Малайзии и Индонезии. 18. Зодиакальное созвездие. 20. Порода коротношерстных легавых собак. 21. Зимнее жилище из снега у канадских эскимосов. 22. Торжественная песнь. 23. Замечание автора текста, уточнение или дополнение какой-либо детали. 26. Английский писатель, политический деятель XVIII века, автор книги «Путешествия Гулливера». 27. Столица Каракалпакии. 28. Сани народов Севера.

ПО ВЕРТИКАЛИ: 1. Персонаж оперы Н. А. Римского-Корсакова «Снегурочка». 2. Снежная буря, метель в степи. 3. Действие, предпринимаемое для достижения какой-либо цели. 5. Рождественско-новогодние обрядовые песни у славян. 6. Советский кинорежиссер, очень плодотворно использующий новогоднюю тему в своих фильмах. 8. Крепежная деталь. 10. Предмет описания, изображения, исследования, разговора. 11. Личный состав, экипаж судна. 16. Спортивная командная игра. 17. Резкое увеличение темпа движения в состязаниях по скоростным видам спорта. 18. Духовой клавишный музыкальный инструмент древнего происхождения. 19. Первый в мире ледокол, построенный в конце XIX века, способный форсировать тяжелые льды. 24. Накладка с вырезами для глаз, скрывающая лицо участника новогоднего карнавала. 25. Старинное полевое фортификационное сооружение.

ОТВЕТЫ НА КРОССВОРД, ОПУБЛИКОВАННЫЙ В НОМЕРЕ ЗА 28 ДЕКАБРЯ.

ПО ГОРИЗОНТАЛИ: 2. Энтомология. 9. Засуха. 10. Тустеп. 12. Мельхиор. 13. Репортер. 14. Емеля. 16. Бакен. 17. Шлейф. 19. Лейтенант. 20. Экземпляр. 22. «Данаэ». 23. Пират. 25. Титов. 28. Лестница. 30. Лиссабон. 32. Цитата. 33. Орудие. 34. Диссертация.

ПО ВЕРТИКАЛИ: 1. Консул. 3. Негатив. 4. Одноколка. 5. Изотопы. 6. Эпитет. 7. Сугроб. 8. Перрон. 9. Землевладелец. 11. Парафирование. 15. Литва. 18. Лапти. 21. Браконьер. 23. Плафон. 24. Талант. 26. Гималаи. 27. Ассорти. 29. Сутана. 31. Бюджет.