Кемеровская областная научная библиотека
ГАД ТКО-ЖУРНАЛЬНЫЙ

Кузбасс

ОБЛАСТНАЯ МАССОВАЯ ГАЗЕТА

Издается с 7 января 1922 года.

153 (20643).

Вторник, 18 августа 1992 г.

Розничная цена 2 руб.

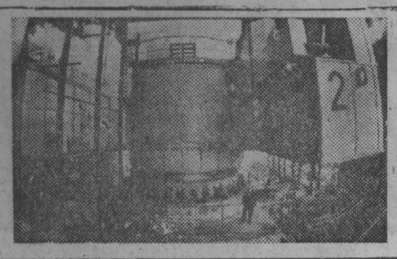

2 стр.

В Новокузнецке, где строится первая установка для непрерывной разлизки стали, по контракту трудятся турецкие рабочие. Такие же проблемы, как и на других стройках, привели к столь уже привычной нам забастовке.

НА СНИМКАХ: прекращены работы на первом смонтированном объекте; бастующие турецкие рабочие.

4 стр.

Этот снимок сделан не во время концерта. Просто, не снимая концертных костюмов, высыпали из автобуса артисты кемеровского ансамбля танца «Сибирский калейдоскоп», чтобы сфотографироваться на берегу Даугавы, на фоне Риги. Этот снимок—память о гастролях сибиряков в Прибалтике.

по данным статистики

СПАД ПРОДОЛЖАЕТСЯ

Объем промышленного производства в сопоставимых ценах) снизился по сравнению с январем — июлем прошлого года на 13 процентов. Снижение выпуска наблюдалось на предприятиях всех отраслей промышленности: кроме угольной и стекольной. На 15 процентов и более сокращен выпуск продукции машиностроения и металлообработки, строительных материалов, пищевой промышленности и других. Снижено производство по многим видам продукции.

Тамара ЛОГИНОВА,

начальник отдела промышленности областного управления статистики.

В текущем году практически ежемесячно сокращается среднесуточное производство (исходя из календарных дней) электроэнергии, теплоэнергии. По сравнению с прошлым годом выпуск электроэнергии уменьшился на 2,3 млрд. кВт. ч. теплоэнергии — на 237 тыс. Гкал.

Появляющиеся моменты стабилизации в экономике области весьма неустойчивы. Добыча угля по сравнению с прошлым годом увеличилась на 1 тыс. тонн, однако, начиная с марта, объемы уменьшаются.

В металлургическом комплексе после периода непродолжительной стабилизации производства важнейших видов продукции с мая их выпуск пошел вниз. Меньше уровня прошлого года добыто железной руды, выплавлено чугуна, стали, произведено готового проката, кокса 6-процентной влажности.

Не меняется положение и в машиностроительном комплексе. Снижение допущено по 17 видам продукции. Меньше уровня прошлого года произведено скребковых шахтных конвейеров, взрывобезопасных электродвигателей, вагонеток и других видов.

Увеличен выпуск буровых самоходных установок, осветительных электроламп, автомобильных прицепов.

На предприятиях химической промышленности увеличился выпуск (по сравнению с январем—июлем прошлого года) химического волокна, синтетических красителей. По остальным видам продукции наблюдается снижение. Так, на 17 процентов уменьшилось производство каустической соды, серной кислоты в моногидрате, на 12—синтетических смол и пластмасс, капролактама. Снижено производство продукции для агропромышленного комплекса: минеральных удобрений, сельхозмашин, машин для животноводства и кормопроизводства, технологического оборудования.

Уменьшение объемов производства деловой древесины осложняет работу деревообрабатывающей промышленности: выпуск пиломатериалов сократился на 14 процентов.

В промышленности стройматериалов по-прежнему сохраняется тенденция спада производства картона, цемента, строительного кирпича, сборного железобетона, панелей и других конструкций для крупнопанельного домостроения, мягкой кровли. Снизилось производство предметов домоустройства: ванн, раковин и моек.

Сокращение промышленного производства в значительной мере обусловлено разрывом хозяйственных связей, хронической необеспеченностью производственных процессов материальными ресурсами. Потребителям против принятых обязательств не поставлено продукции на 2,9 млрд. рублей. Наибольшая часть недопоставленной продукции приходится на предприятия угольной промышленности (43 процента), и в большей степени на ассоциацию «Ленинскуголь», объединение «Кузбассуглеобогащение». Значительный объем недопоставки имеют Кузнецкий металлургический комбинат, акционерное общество «ЗЭТА», Прокопьевский господшипниковый и Анжерский стекольный заводы и другие.

За семь месяцев т. г. произведено товаров народного потребления (включая налог на добавленную стоимость) на 28 млрд. рублей—на 18 процентов меньше соответствующего периода прошлого года.

Выпуск товаров продолжает снижаться почти по всем группам (кроме винноводочных изделий и пива). Наибольшее снижение наблюдалось по продовольственным товарам. По-прежнему остается значительным сокращение объемов производства по безалкогольным напиткам, жирным сырам (на 74—76 процентов), пищевым концентратам, цельномолочной продукции, колбасным изделиям (на 46—57 процентов).

В июле впервые в текущем году увеличен объем производства мяса по сравнению с соответствующим месяцем прошлого года (на 150 тонн). Однако для достижения уровня 1991 года необходимо ежемесячное увеличение на 2,3 тыс. тонн. Среднесуточное производство колбасных изделий ежемесячно растет, однако разрыв с январем—июлем прошлого года не сокращен и составил 13,6 тыс. тонн.

Увеличено производство животного масла и продуктов из картофеля.

Сокращено производство большинства основных видов товаров культурно-бытового и хозяйственного назначения: электропылесосов, электроутюгов, гальванических элементов и батареек, лакокрасочных материалов.

Начиная с февраля ежемесячно сокращалось среднесуточное производство трикотажных изделий, кожаной обуви, с апреля — шерстяной однониточной пряжи и шерстяных тканей.

Увеличено производство по сравнению с январем—июлем прошлого года стиральных машин «Лилия» на 3,6 тыс. штук, фарфоровой посуды—на 675 тыс. штук.

В июле на 13 промышленных предприятиях имели место вынужденные остановки в работе. Из-за отсутствия сырья и материалов, комплектующих изделий, электроэнергии, топлива и других причин потеряно 14,6 тыс. человеко-дней, по причине недопоставок по заключенным договорам — 14,5 тыс., отказа поставщиков от заключения договоров—7,4 тыс.

Наиболее значительные потери за июль в объединениях «Азот»—12,9 тыс. человеко-дней, «Кузбассобувь» — 8 тыс., АО «Токем» (бывшее НПО «Карболит») — 2 тыс.; на заводе «Строммашина» — 6,6 тыс., швейной фабрике «Горнячка»—1,2 тыс. человеко-дней.

За январь—июль простои составили 199 тыс. человеко-дней.

В действующих ценах объем производства увеличился в 17 раз.

Общий уровень оптовых цен в промышленности повысился по сравнению с январем—июлем 1991 года в 20 раз. Наибольший рост цен наблюдался в электроэнергетике, черной металлургии (в 25 раз), химической промышленности (в 23 раза), машиностроении (в 19 раз).

Продолжали расти оптовые цены на продукцию почти всех отраслей пищевой промышленности. За месяц цены на производство продуктов питания и алкогольные напитки в среднем возросли на 6 процентов. Высокие цены привели к существенному падению спроса и сокращению производства многих видов готовой продукции.

В промышленности области доминирующей формой собственности остается государственная.

фотоинформация

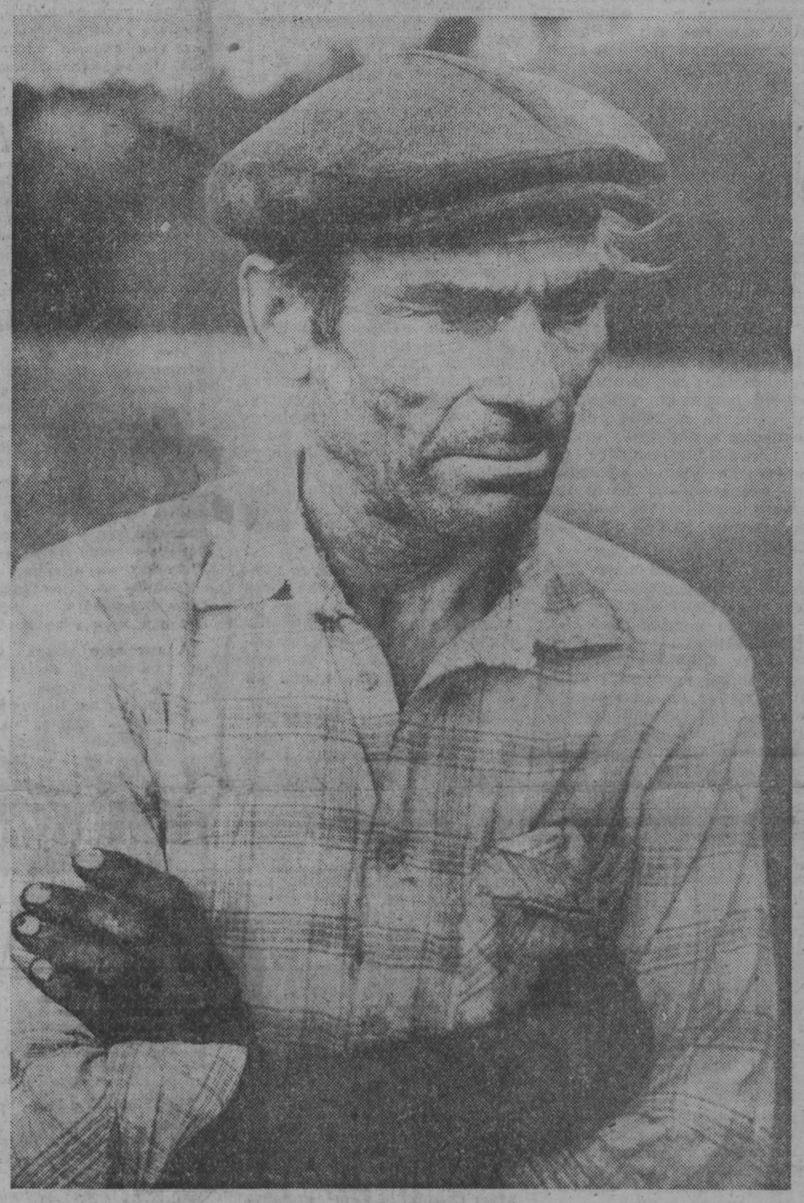

После продолжительных проливных дождей, которые хлестали на юге области, наконец-то установилась маломальски сносная для сенокосной поры погода. Активно используют солнечные дни механизаторы пригородного совхоза «Сосновский» Новокузнецкого района. На день подготовки этого фоторепортажа они уже заготовили около 2500 тонн кормов. Еще селянам предстоит заготовить на корм скоту не менее 3000 тонн сенажа.

НА СНИМКАХ: за свои тридцать трудовых лет ветеран совхозного движения Геннадий Григорьевич Абрамов не припомнит более тяжелой обстановки на селе, чем та, которая сложилась сегодня. И тем не менее механизаторы совхоза трудятся не покладая рук: укладка сенажа в траншею.

А. ЦЫРЯПКИН.
Фото А. Кузярина.
Новокузнецкий район.

приватизация

«ЭТО ТЯЖЕЛЕЕ ЛЮБОГО ЭКЗАМЕНА»

— так оценила проведенный на днях Кузбассфондом коммерческий конкурс по продаже Мысковской колбасной фабрики директор предприятия Т. Сердюк.

Полгода трудовой коллектив готовился к приватизации. Хотя на финише мысковчане предполагали, что из-за финансовых трудностей серьезных конкурентов, способных сразу же выложить за предприятие круглую сумму, у них не будет, от опасений на этот счет так и не могли избавиться. К счастью для коллектива фабрики, они не подтвердились, как и для работников Юргинского пивзавода.

При начальной цене 1 млн. 562 тысячи рублей коллектив предложил за фабрику 4 млн. 200 тысяч—больше, чем другой претендент — кооператив из Мысков. И получил право стать владельцем своего предприятия. Сразу же мысковчане позвонили домой, сообщили коллективу, не без тревоги ждавшему результат, приятную для него новость.

Как рассказала Т. Сердюк, пищевики имеют право выкупить фабрику в течение трех лет. По условиям приватизации коллектив должен сохранить численность работающих, социальные гарантии, продолжить строительство, в том числе жилья. Это же относится к соблюдению договорных обязательств, объема выпускаемой продукции.

В. ШЕВЦОВ,
корр. «Кузбасса».
г. Мыски.

одним абзацем

В Москве в июле средний прожиточный минимум составил 5182 рубля.

☆ ☆ ☆

«Кремлевский заговор. Версия следствия» — эта книга, авторами которой являются Генеральный прокурор России В. Степанков и руководитель следственной группы по делу ГКЧП Е. Лисов, осенью выйдет в свет. А пока Генеральный прокурор дал интервью немецкому «Шпигелю». Немецкие читатели узнают подробности происходивших у нас событий и будут очень довольны.

☆ ☆ ☆

Президенты Татарстана, Башкортостана и Якутии заявили, что их республики вынуждены будут принять меры по нейтрализации экономической блокады и дальнейшему укреплению государственного суверенитета. Президенты обвинили центр в игнорировании законных прав и интересов республик федеральными властями.

вот такая коммерция

Можно сесть и в молочную лужу

Вряд ли предполагали руководители муниципально-торговой фирмы, принявшей около тонны детской молочной смеси от частников-коммерсантов, что их партнеры окажутся такими забывчивыми. Несколько месяцев дефицитный продукт без движения лежит на складе. Сумма за его хранение увеличивается с каждым днем.

В принципе это личное дело работников коммерческих структур: торговля-то свободна. Однако ситуация перестала быть безобидной, когда в городе стала ощущаться нехватка детского питания. Запасы на молочной кухне, по словам главного детского врача Т. Тюменевой, кончаются. «Богатые» родители покупают молочную смесь в коммерческих магазинах. А как быть тем, у кого семейный бюджет скромен? Короче, медики, придавшие этот случай огласке, обратились в торговый отдел администрации города с требованием конфисковать лежащие мертвым грузом запасы детского питания и пустить в продажу.

Но тот посчитал нужным не вмешиваться в коммерческие дела, в которых самой фирме разобраться не просто. Ведь взяли смесь под честное слово. Ни документов, ни договора. Цена реализации, как и сроки, неизвестна. В надписях на импортных банках бывшие смешторговцы разобраться не могут. А хозяин детского питания как в воду канул. И найти его, по словам исполняющей обязанности директора фирмы В. Ярополовой, до сих пор не могут.

В любом случае представители коммерции найдут выход из щекотливой ситуации. Медикам труднее будет решить проблемы, в числе которых — необходимость дотации на подорожавшее детское питание.

В. ШЕВЦОВ,
корр. «Кузбасса».
г. Мыски.

политический дневник

СПОТКНУЛИСЬ НА ПОРОГЕ XXI ВЕКА

АКАДЕМИК В. КОПТЮГ:

Несколько дней назад мне доведось выступать на заседании Конституционного суда в качестве свидетеля по вопросам, касающимся деятельности и состояния КПСС в период, непосредственно предшествовавший августовским событиям 1991 года и подписанию Президентом Российской Федерации указов о приостановке деятельности Российской коммунистической партии (23 августа 1991 года), а затем о прекращении деятельности КПСС и РКП и роспуске их организационных структур (6 ноября 1991 года).

Ограниченность времени и справедливое стремление суда отделить по этим вопросам правовую компоненту от политической вынуждали выступающего быть предельно кратким. Это обстоятельство побудило меня передать для опубликования в газете полный текст подготовленных мною свидетельств.

Я никогда не был профессиональным партийным работником, но принимал посильное участие в деятельности выборных органов партии, будучи когда-то секретарем первичной партийной организации научно-исследовательского института, затем членом областного комитета партии, Центральной Ревизионной Комиссии, а с 1986 года — членом ЦК КПСС.

Хотел бы прежде всего охарактеризовать состояние КПСС в обсуждаемый судом период, поскольку это, по моему мнению, может помочь полнее исследовать вопрос о том, были или нет весомые основания запрещать деятельность КПСС и РКП.

Думаю, что большинство присутствующих понимает, что ни КПСС, ни РКП в случае отмены указов Президента Российской Федерации не смогут восстановиться в том виде, в каком они существовали на момент подписания указов.

Сегодня главный вопрос в другом. Если коммунистическая партия объявляется антинародной, противоправной, то на миллионы честных членов партии, несмотря на имеющиеся в указе от 6 ноября 1991 г. оговорки, ложится тяжелое, оскорбительное клеймо члена антинародной, а по терминологии представителей второй ходатайствующей стороны — преступной организации. Многим, в том числе и мне, какой-то период пришлось жить с клеймом «сына врага народа», и я хорошо знаю, что это такое.

Да, в жизни партии было много страниц, тяжелых и трагичных как для самих коммунистов, так и для народа в целом. С этим надо последовательно, шаг за шагом разбираться, решая вопросы ответственности в рамках установленной законом процедуры. Хотелось бы, чтобы при этом не забывали, что процесс раскрытия таких страниц был начат самой партией еще на XX съезде КПСС.

Когда я слушал выступление адвоката А. М. Макарова, представляющего группу народных депутатов, ходатайствующих о проверке конституционности КПСС и Коммунистической партии РСФСР, меня все время не покидала мысль о нарастающем в нашем обществе синдроме обличительства прошлого, в результате чего нашу страну все чаще называют страной с непредсказуемым прошлым. Хотелось бы, чтобы оснований для такой характеристики в будущем не было, а для этого нам надо последовательно, шаг за шагом разбираться, решая вопросы ответственности в рамках установленной законом процедуры. Хотелось бы, чтобы при этом не забывали, что процесс раскрытия таких страниц был начат самой партией еще на XX съезде КПСС.

Поэтому, несмотря на всю болезненность нынешнего процесса, я считаю важным для будущего, что он состоялся, верю в объективность высокого суда и солидаризуюсь с его позицией, если она правильно мною понята, рассматривать соответствие конституционным нормам СССР и РСФСР деятельности КПСС и Коммунистической партии РСФСР в период, непосредственно предшествовавший подписанию указов, а не за всю историю КПСС и ее предшественниц.

Не буду перечислять того, что делалось в КПСС по ее демократизации. Соответствующие документы печатались в журнале «Известия ЦК КПСС» и издавались отдельными и свободными сборниками. Даже их простое перелистывание дает представление о масштабах демократизации жизни партии в период ее обновления.

Представитель Президента Сергей Михайлович Шахрай, выступая в суде 8 июля, заявил, что на июльском (1991 г.) Пленуме ЦК КПСС «был разыгран сценарий перед внеочередным съездом КПСС», целью которого было «заменить Генерального секретаря ЦК КПСС и оставить у власти старый состав ЦК». Думаю, что сказано это было в расчете на то, что в сознании

(Окончание на 2-й стр.).

в номер

С ТРЕВОГОЙ ЗА ДЕТЕЙ

Председатель облсовета А. Тулеев направил телеграмму председателям городских и районных Советов народных депутатов в связи с нарушением в Кузбассе российских законов при усыновлении гражданами США детей-сирот, содержащихся в интернатных учреждениях области.

Он обратил внимание на то, что усыновление является прерогативой только государственных структур. Вопреки этому инициатива усыновления исходит от коммерческих структур. Больше того, за выдачу разрешения на усыновление Колгашкина Сергея и Григорьевой Маши главврачи домов ребенка № 1 и 2 г. Новокузнецка получили аккордеон и наличные деньги на общую сумму 212 тысяч рублей.

Учитывая, что вопросы усыновления иностранными гражданами детей-сирот законодательно не отрегулированы, председатель облсовета А. Тулеев запретил передачу детей иностранным гражданам до утверждения областным Советом временного положения о правовом порядке усыновления в соответствии со статьей № 84 Конституции Российской Федерации.

Пресс-центр облсовета.

политический дневник

СПОТКНУЛИСЬ НА ПОРОГЕ XXI ВЕКА

(Окончание. Начало на 1-й стр.).

слушающих упоминаемый им «внутрипартийный переворот» свяжется с последующими августовскими событиями.

Да, действительно, на июльском Пленуме 1991 года мог быть поставлен вопрос об отставке Генерального секретаря ЦК КПСС, поскольку значительная часть коммунистов потеряла к нему доверие. Почему, однако, С. М. Шахрай считает, что это был бы переворот, а не нормальная демократическая процедура в рамках уставных документов? Критикуя партию за то, что в ней партийные массы и - в обсуждаемый период якобы не имели права голоса, он в то же время отказывает членам ЦК, являющимся выборными представителями партийных организаций, вправе рассматривать вопрос о деятельности руководителя партии.

Что касается августовских событий, то затрагивать их сейчас вряд ли имеет смысл, поскольку нет доказательств участия в них КПСС и РКП, а если кто-то полагает все же, что есть, то ответ должно дать предстоящее судебное разбирательство. Поэтому упоминание в Указе Президента августовских событий 1991 года как одного из обоснований прекращения деятельности КПСС и Коммунистической партии РСФСР на момент подписания Указа было неправомерным.

Считаю необходимым засвидетельствовать, что коммунисты, как и весь народ, с огромной надеждой восприняли и поддержали перестройку. Хочу подчеркнуть, что именно перестройку, а не смену социально-экономического и политического строя. Должен заметить в связи с этим, что меня удивили рассуждения Шахрая и Макарова о том, что переименование РСФСР в Российскую Федерацию с исключением слов «советская» и «социалистическая» дезавуирует эти слова в Конституции России.

Значительная часть коммунистов в рассматриваемый период перестала доверять своему лидеру именно в связи с тем, что курс перестройки как процесса реформирования стал подменяться курсом на смену советского социалистического строя. На начальном этапе перестройки доверие к М. С. Горбачеву было фактически безграничным. В то время коммунисты доверяли ему, доверяли даже тогда, когда не понимали и не воспринимали некоторые его инициативы. Вспомним XIX Всесоюзную конференцию КПСС летом 1988 года, к которой коммунисты готовились с особым подъемом в рамках очень демократической процедуры. В ходе бурных и заинтересованных дискуссий на конференции М. С. Горбачев предложил идею совмещения постов секретарей партийных комитетов и председателей Советов. Предложение вызвало общее недоумение, и Генеральному секретарю пришлось долго убеждать делегатов принять это, как тогда уже было многим ясно, ошибочное решение. Не поняли, зачем это надо, но, безгранично доверяя, согласились. Стара, как мир, заповедь: «Не сотвори себе кумира!» Уже сколько раз обжигались на кумирах, но коротка у нас историческая память. Что-то, видимо, есть в национальном духе нашего народа вроде неистребимой веры в царя-батюшку или Спасителя.

Что же вызвало смену отношения к М. С. Горбачеву в партии? Ответ очень прост: выявившееся нежелание четко обозначить конечные цели перестройки и выработать стратегию их достижения. Жонглирование терминами «гуманный, демократический социализм», «новое мышление», «вхождение в новую мировую цивилизацию» без должного раскрытия их существа и постоянное лавирование со скатыванием вправо не могли не привести к постановке в острой форме вопроса: куда же мы идем? Общество переживало период разброда и шатаний, кстати, еще не завершившийся, и была очевидной необходимость его консолидации в рамках целей, которые понимали бы и воспринимали практически все. Призывы к необходимости гражданского согласия звучали и звучат сейчас со стороны разных партий, но всегда остается ключевой вопрос: согласие на какой основе, ради достижения каких целей? Если с целью полного разрушения того, что было сделано в стране за три четверти века (уже изведанное «до основанья, а затем»), и реставрации капитализма, то согласие, как мне представляется, не будет достигнуто, потому что в историческом плане эта линия бесперспективна и обречена, о чем будет сказано ниже.

К середине 1991 года созрело понимание того, что стремление Генерального секретаря ЦК КПСС, исключительно много сделавшего для начала перестройки, уйти от четкого формулирования конечных целей перестройки и выработки стратегии их достижения не случайно. Вопрос стоял так: либо он сознательно делает не то, что декларирует, либо «не ведает, что творит» из-за отсутствия дара аналитического прогноза. Быстрое падение престижа великой страны на внешнеполитической арене, начавшийся развал экономики и страны в целом не могли никого оставить равнодушным. Этим и объясняется накал дебатов на июльском (1991 года) Пленуме ЦК КПСС.

Можно, конечно, вырывать из общего контекста дискуссии отдельные места и, потрясая ими, утверждать, что партия готовилась к перевороту, но это не слишком корректный прием. Участники июльского Пленума добивались другого — четкой и ясной программы с видением исторической перспективы, программы, которая могла бы консолидировать и партию, и общество, и помочь стране выйти из кризиса.

Именно с этим, а не с подготовкой какого-то переворота были связаны острейшие дискуссии и стычки с Генеральным секретарем во время последних партийных форумов, которые в ряде случаев сопровождались раздраженными заявлениями М. С. Горбачева о возможном уходе в отставку, о том, что он уже вошел в историю, а ничего не понявшие в историческом процессе останутся за ее бортом и т. д.

То, что претензии коммунистов к своему лидеру были оправданны, подтверждается его поведением по отношению к партии после подписания указов.

Открытая, широкая партийная дискуссия, которая должна была развернуться по программе партии после пленума и последующее принятие программы и дали бы ясный ответ на вопрос о том, что собой представляла КПСС в 1991 году и какой она намерена была стать в будущем.

Думаю, что такая дискуссия по поиску возможных спокойных путей реформирования социально-экономической и политической системы с учетом того, чем мы располагали, и с позиций исторической перспективы не устраивала в нашей стране определенные круги, ведущие дело к смене социально - экономического строя. И не здесь ли мы должны искать мотивы интенсивной антикоммунистической кампании последнего времени, подтолкнувшей Президента Российской Федерации к подписанию указов, касающихся КПСС и РКП? Жаль, что дискуссия по программе КПСС не состоялась, поскольку в ее ходе общество получило бы более ясное представление о том, что же на самом деле является перспективным для нашей страны на пороге XXI века.

Судя по форсированию приватизации всего и вся — фактически насильственной приватизации, по мощной пропаганде капиталистического варианта развития, — выбор сверху сделан. Прискорбно, конечно, что при этом не посоветовались с обществом хотя бы путем референдума.

В настоящее время человечество пытается переосмыслить предшествующий опыт и выработать новую модель развития цивилизации. Последнее десятилетие характеризуется мощным интеллектуальным штурмом этих проблем, и мы не можем оставаться в стороне от этого процесса. Прогнозные оценки мирового сообщества и следствия из них должны быть учтены как при разработке программы любой партии (меня, естественно, в то время интересовала Программа КПСС), так и в государственной внутренней и внешней политике. И это вполне понятно, поскольку возможность «вписаться» в новый, еще только зарождающийся общемировой процесс, воспринимаемый всей думающей частью человечества, чрезвычайно притягательна и могла бы служить основой консолидации общества.

Мне осталось непонятно, почему М. С. Горбачев, так часто упоминавший, что мы стоим на пороге новой цивилизации, не уделил должного внимания разъяснению того, что же это означает по существу и какие практические выводы мы должны сделать для себя, кроме развертывания процесса разоружения.

Сейчас, после того как в июне 1992 года состоялась Конференция ООН по проблемам окружающей среды и будущего развития цивилизации, возникают новые вопросы. Почему, в частности, радио, телевидение и газеты всех стран мира были переполнены информационными материалами о ходе работы Конференции ООН, проходившей на уровне глав государств и правительств и имеющей, несомненно, огромное историческое значение, а наши средства массовой информации молчали, как будто в рот воды набрали. Трудно сегодня говорить о месте и роли Российской Федерации в формировании нового видения будущего цивилизации в условиях отсутствия информации у общества. Мне кажется, что Россия является единственной страной, которая не обнародовала в своих средствах массовой информации даже текст выступления главы государства или лица, официально его представляющего, — в нашем случае вице-президента А. В. Руцкого.

С чем все это связано? Я могу дать лишь один ответ: кому-то очень не хочется, чтобы наше общество поняло, что заявления о том, что КПСС вела страну в тупик, далеки от истины, поняло, что сегодняшняя политика идет вразрез с формирующейся тенденцией мирового развития, что вопросы примата частной собственности и полного отказа от социалистического пути отнюдь не так очевидны для значительной части мирового сообщества, как для оппонентов КПСС на этом процессе.

Один из важнейших выводов состоявшейся Конференции ООН заключается в том, что модель развития, использованная десятком богатых капиталистических стран мира, исчерпала себя. Интенсивное наращивание в рамках этой модели промышленного потенциала в значительной мере за счет ограбления других стран и с нанесением огромного ущерба окружающей природной среде, с использованием традиционной рыночной системы, движущей силой которой являются частная собственность и стремление к безудержному росту потребления, что ведет к резкой дифференциации уровня жизни населения Земли, это тупиковый, гибельный для человечества путь. Детальный анализ показывает, что планета в ресурсном и экологическом отношении просто не выдержит, если развивающиеся страны, справедливо считая необходимым поднять уровень жизни своих народов, пойдут тем же путем, какой прошли развитые страны. Нужна новая модель со сравнительно более мощными рычагами централизованного регулирования как на уровне государства, так и мирового сообщества в целом — экономического развития и распределения производимого. Такое регулирование неизбежно будет опираться прежде всего на интегрированные интересы общества и лишь затем на интересы частного предпринимателя или группы предпринимателей.

На том пути, которым намерено идти мировое сообщество, гиперболизация частной собственности становится «камнем преткновения». Стоило бы, например, обратить внимание на комментарии мировой прессы по вопросу о том, почему Дж. Буш не подписал на Конференции ООН Конвенцию по сохранению биологического разнообразия? Да потому, прежде всего, что в ней в достаточно мягкой форме говорилось о необходимости передачи на разумной основе новейших ресурсо- и энергосберегающих экологически приемлемых технологий развивающимся странам, чтобы они могли избежать использования уже изжившей себя модели развития, при которой сначала осуществляется хищническое накопление капитала, а затем проявление заботы о своем народе с продолжающимся ограблением отставших. Но технологии являются частной собственностью фирм, компаний, транснациональных корпораций. Посягнуть на нее капиталистическое государство не может, хотя делать это все равно придется, поскольку на конференции твердо прозвучала убежденность в том, что либо общими усилиями будет спасен весь мир, либо погибнет вся цивилизация. А спасти мир в рамках существующей капиталистической модели развития невозможно. Неизбежно поэтому определенное смещение этой модели в сторону социалистических вариантов организации жизни общества. Это то, что обычно понимают под конвергенцией (сближением) развития двух основных социально - экономических формаций. Поэтому разрушать социалистическую систему и заранее хоронить социалистические и коммунистические идеи на пороге XXI века — значит, не знать или не понимать уже выявившихся тенденций мирового развития, вести дело к превращению страны в сырьевой придаток развитых стран. КПСС исходила из того, что социалистический вариант развития надо радикально совершенствовать с учетом опыта капиталистических стран, в том числе и с позиций стимулирования высокой производительности труда и предприимчивости, с разумным учетом рыночных механизмов.

Введение рыночных отношений оправданно и необходимо, но в той мере, в какой это отвечает новой модели развития.

То же самое с частной собственностью. Кстати, коммунисты никогда не выступали против частной собственности вообще. Многообразие форм собственности — это одно, а примат частной собственности на средства производства и использование ее для эксплуатации человека человеком — совсем другое.

Вот и возникает вопрос: могла ли предстоящая открытая партийная дискуссия нанести вред обществу и государству? Я уверен, что она, наоборот, способствовала бы выработке платформы консолидации и партии, и общества в интересах народов Российской Федерации, бывшего Союза ССР, всего мирового сообщества.

КПСС в середине и конце 1991 года, перестав быть правящей, превращалась в оппозиционную политическую партию, вырабатывающую для новых условий новую программу целей и действий.

Как участник двухлетнего подготовительного процесса к Конференции ООН и самой конференции я свидетельствую, что наше общество вводится в заблуждение относительно исторической перспективы реализуемого в стране курса, ориентированного не на реформирование, а на смену социально - экономического строя. Без проведения референдума такая смена равносильна антиконституционному перевороту.

В заключение хочу подчеркнуть, что то, что я знаю о состоянии и деятельности партии, относится к уровням партийной жизни, вплоть до Центрального Комитета. Не могу согласиться с теми, кто утверждает, что признание КПСС политической партией (у меня в этом сомнений нет) является основанием для постановки вопроса об ответственности всех членов партии. Если те, кто настаивает на антиконституционном характере деятельности партии, располагают фактами и документами, свидетельствующими об антиконституционной деятельности конкретных членов партии, ее руководства или аппарата, то именно в их адрес должны были быть направлены предупреждения о недопустимости таких действий и возможные решения судебных органов, а не ко всей многомиллионной партии. Судить же миллионы людей, не предъявляя конкретных обвинений конкретным лицам, — значит, открывать дорогу правовому беспределу.

Я не юрист и не могу во всех тонкостях исследовать юридические аспекты двух разбираемых конституционным судом вопросов. Могу лишь свидетельствовать о том, что знаю, и оценивать решение о запрещении КПСС и РКП и попытку объявить их антиконституционными с общих позиций человека, озабоченного тем, что происходит в нашей стране и в мире. В этом плане и в рамках моего знания и понимания Конституции оба шага считаю ошибочными. У меня нет сомнения в том, что это не столько юридические, сколько политические акты, направленные на устранение коммунистов из политической жизни.

Ликвидация СССР и капитализация России — это трагедия на пороге XXI века, причем не только для наших народов. Уже сегодня очевидно, что события будут иметь тяжелые негативные последствия для всего человечества. Многие из наших современников войдут при этом в историю. Но я еще и еще раз хочу обратить внимание стремящихся к этому — в историю можно войти, но выйти из нее невозможно.

(«Правда», 11 августа).

грустный фоторепортаж

«НА ЭТОМ ОБЪЕКТЕ ЕСТЬ ЗАБАСТОВКА»

В Новокузнецке строится первая установка для непрерывной разливки стали. Этот метод распространен во всем мире, но только не в Новокузнецке, где, как известно, расположены мощные сталеплавильные производства. Первую такую установку наконец-то было решено смонтировать на Западно-Сибирском металлургическом комбинате и сдать ее в эксплуатацию не позднее второго квартала будущего года.

Казалось бы, предпосылки к этому были неплохие. Сотрудники «Сибгипромеза» подготовили проектную документацию, за рубежом, в Италии, закупили оборудование. Были, казалось, в Новокузнецке и опытные строительные силы. Ведь на боевом счету таких прославленных в прошлом трестов, как «Кузнецкметаллургстрой», «Кузнецкпромстрой» или «Сибметаллургмонтаж», — гиганты черной металлургии — КМК и Запсиб.

Но события последних лет, особенно сокрушительные забастовки, привели к тому, что тресты в значительной мере подрастеряли свои лучшие кадры. В поисках более высоких заработков они отправились на шахты, в различные кооперативы. Брали их там весьма охотно: еще бы, такая квалификация!

Что же касается Запсиба, то рабочих для строительства и монтажа столь важного агрегата вербовали... в Турции, в фирме «Петконтур». Причем рабочих не бог весть какой квалификации — плотников, бетонщиков, опалубщиков, арматурщиков. По контракту они должны готовить основные фундаменты под машину непрерывного литья заготовок для сталелитейного производства.

Им, жителям юга, многое непривычно в наших краях. Как рассказывали нам на стройплощадке, например, уже при температуре воздуха в плюс десять градусов они разжигают костры, чтобы обогреться. Что же касается морозцев в минус десять градусов, то к этому времени турки намерены податься в свои теплые края. Удручает их и экологическая ситуация на металлургическом комбинате, впрочем, как и в целом по городу.

А тут еще новая незадача: уже третий месяц не выдавали заработную плату. Короче, когда мы появились на стройплощадке, то смуглый рабочий подал нам ...записку, на которой крупными печатными буквами были тщательно выписаны те слова, что вынесены в заголовок фоторепортажа. Как бы подтверждая написанное, турок закивал головой: «Да, да, на этом объекте забастовка».

А. ЦЫРЯПКИН.

г. Новокузнецк.

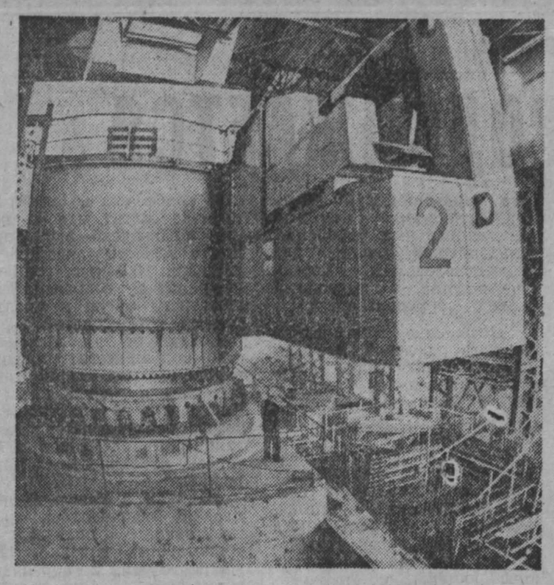

НА СНИМКАХ: группы бастующих турок; безлюдно на первом смонтированном объекте установки — поворотном столе, собранном из оборудования итальянской фирмы «Даниэли».

Фото А. Кузярина.

адрес новостей: Яйский район

С ОТВЕТНЫМ ВИЗИТОМ

Не так давно директор совхоза «Марьевский» В. М. Ешов побывал в Канаде. Там он познакомился не только с организацией труда фермеров, основами ведения экономики, но и просто с хорошими людьми, ставшими его друзьями. Их и пригласил он к себе в гости.

Приглашение было принято, и канадский фермер с супругой посетили Марьевку. Десять дней они воочию наблюдали жизнь и быт сельских жителей, старались понять тонкости организации труда, экономических взаимоотношений. Гостеприимный хозяин организовал для гостей посещение некоторых промышленных предприятий в рабочем поселке Яя, свозил в соседние города Анжеро-Судженск, Кемерово и Томск. Ну а свой совхоз они обошли вдоль и поперек.

Основное впечатление гостей от увиденного — горечь и недоумение. Их поразили бедность и нищета, пьянство и безответственность. Есть у них и сомнения в результативности проводимых реформ в сельском хозяйстве. Но гостеприимством канадцы довольны и установившуюся дружбу намерены поддерживать.

СТРАДАНИЯ ВОКРУГ ХЛЕБА

Телеграмма с Анжеро-Судженского мелькомбината — основного поставщика сырья Яйскому хлебокомбинату — стала еще одним звеном в череде экономических трудностей. А она гласила: «Без предоплаты мука поступать не будет».

На расчетном счете комбината нет денег. Остается надежда на администрацию района: вдруг где-нибудь да как-нибудь наскребет необходимую сумму. В противном случае население может остаться без хлеба.

Сейчас в районе каждый решает свою задачу, так или иначе связанную с хлебом. Население пытается приспособиться к ценам, которые имеют удивительное свойство меняться едва ли не каждую неделю в сторону увеличения. Администрация ищет деньги, а на хлебокомбинате пытаются найти хотя бы след от прибыли, которую за полгода коллектив получил в размере двух миллионов рублей. Половину от нее сразу «съели» налоги, остальные — рост цен на сырье.

ПРОИЗВОДСТВО МЯСА И МОЛОКА ПАДАЕТ

За прошедшее полугодие производство мяса и молока в районном аграрном комплексе сократилось. Мяса продано 864 тонны, что составляет всего 65 процентов к соответствующему периоду прошлого года, молока — 8310 тонн, или 91 процент.

Основные причины спада производства — сокращение численности скота и его продуктивности, увеличение затрат на производство продукции. Привесы крупного рогатого скота на один корм-день по сравнению с прошлым годом сократились на 45 граммов, свиней — на 43 грамма, средний удой молока от одной коровы — на 26 килограммов.

Л. ЕГОРОВА,
корр. «Кузбасса».

село сегодня

ТАКОЙ СТРАННЫЙ РЫНОК

Странный у нас рынок. Сижу на днях в департаменте сельского хозяйства Мариинска с группой директоров совхозов. Идет совет ассоциации. Вырабатывают так называемые договорные цены на зерно, картофель, овощи. Все вроде бы так, как надо.

— Цена реализации должна обеспечить нам покрытие затрат и не менее чем тридцатипроцентную рентабельность, чтобы хозяйства могли нормально жить и работать, — докладывает руководитель ассоциации С. В. Губаль. — Потому средняя цена реализации килограмма пшеницы должна быть не ниже 15 рублей. И это с учетом налога на добавленную стоимость. В совхоз пойдет меньше 12 рублей.

— Степан Васильевич, в октябре Президент обещал либерализировать цены на энергетические материалы. Уже в ноябре можно ожидать нового возрастания цен, падения стоимости рубля. Не окажемся ли мы снова обманутыми, как в прошлом году — продали зерно за деньги, которые через несколько месяцев превратились в труху? — спрашивает один из директоров.

— Я не предсказатель. Да и думать тут должен каждый. Пока ясно одно, что цены будут расти, и, надо полагать, не меньшими темпами.

В прошлом году многие руководители совхозов вроде бы по-настоящему воспряли.

— Не знаю, как другие, а я за рынок, — говорил директор совхоза «Приметкинский» С. И. Селезнев. А через несколько месяцев тот же Степан Иванович заявил на простом крестьянском языке: — Да ведь нас просто надули.

И в самом деле. Попробуем понять сельчан, пришедших к правительственным учреждениям 5 августа. «Известия» назвали эту акцию «возможностью продемонстрировать организаторам ее свои ораторские способности». И далее добрый совет: «Остается на реформы надеяться».

Долго придется ждать этих чудо-реформ?

Сегодня поголовье скота в Мариинском районе сокращено почти на семь процентов. Но убыль животных продолжается. Ухудшаются и возможности содержания скота. В районе почти полностью прекращено строительство помещений. Так называемый комплекс для откорма крупного рогатого скота в «Авангарде», который должен был стать крупнейшей в Кузбассе фабрикой мяса, решено оставить на первой очереди. План заготовки сена выполнен до дождей на 53 процента. Но план отражает лишь минимальные потребности. А главное — в нем не учтены потребности личных хозяйств. А они, как правило, превышают в два—три раза запросы общественного животноводства.

Можно сегодня поправить положение за счет сенажа и силоса. Но в совхозах нет транспорта. Здесь испокон пользовались городским. А нынче стоимость одного часа пребывания «КамАЗа» в совхозе доходит до 1500 рублей. Я не оговорился — не дня, а именно часа. А за час, в лучшем случае, эта машина доставит с поля пять—семь тонн травы, из которой животноводы получат три—четыре тонны силоса. Невольно возникает вопрос: а надо ли заготавливать силос? Тем более, что из 24 тысяч тонн производимого молока реально можно рассчитывать на сбыт всего пяти тысяч тонн. Остальное молоко совхозы должны перерабатывать на масло, реализацией которого не окупаются затраты. Не лучше условия рынка и с зерном.

Скупщик-монополист, директор Мариинского хлебоприемного пункта В. Н. Гусев, предложил селянам свои условия:

— Не будете продавать по государственным ценам зерно, мы будем принимать от вас только кондиционное.

В переводе на общедоступный язык это означает, что предприятие хлебопродуктов, рассчитанное на закуп 20—25 тысяч тонн зерна (при госзакупках пять тысяч тонн в нынешнем году), пойдет на то, что остановит свои машины, оставит без работы людей, но не будет помогать крестьянам. А ведь и это предприятие строилось за счет лимитов села.

Боюсь, что условия эти не придуманы Василием Николаевичем...

Чем же закончится торг «организованных сельчан» с родным государством? Торг, от которого впрямую будет зависеть наш завтрашний день. Не согласится государство с требованиями крестьян, не согласятся крестьяне ждать чудо реформ — быть в стране голоду. Впрочем, он давно есть. Сокращение продажи мяса и молока почти на треть лишь для немногих не повлияло на уровень питания.

Можно было бы обвинить колхозы и совхозы в чем угодно, если бы участь неудачников свалилась только на них. Но ведь в стране уже останавливаются фабрики, заводы, даже крупнейшие металлургические комбинаты. Неужто вся беда в одной такой малости, как реформы?

В. КАРМАНОВ,
корр. «Кузбасса».

г. Мариинск.

Управление Кемеровской железной дороги

ДОВОДИТ ДО СВЕДЕНИЯ ГРУЗОВЛАДЕЛЬЦЕВ, **что в соответствии с постановлением** ПРАВИТЕЛЬСТВА РОССИЙСКОЙ ФЕДЕРАЦИИ **от 20.06.92 г. № 411** «О ГОСУДАРСТВЕННОЙ ПОДДЕРЖКЕ ФУНКЦИОНИРОВАНИЯ ТРАНСПОРТА В 1992 г.» **с 8 августа** 1992 г. ТАРИФ НА ПЕРЕВОЗКУ ГРУЗОВ В МЕСТНОМ СООБЩЕНИИ, ОПРЕДЕЛЕННЫЙ ПО ПРЕЙСКУРАНТУ 10—01 ИЗДАНИЯ 1989 Г., УВЕЛИЧИВАЕТСЯ НА КОЭФФИЦИЕНТ 85 ВМЕСТО 73,8.

СПРАВКИ ПО ТЕЛЕФОНАМ: 28-89-98, 29-66-20.

КЕМЕРОВСКИЙ УНИВЕРСИТЕТ СРОЧНО ПРИГЛАШАЕТ НА РАБОТУ

ВОДИТЕЛЕЙ НА ГРУЗОВЫЕ АВТОМАШИНЫ «ГАЗ-52», «ГАЗ-53», ПЛОТНИКОВ, СЛЕСАРЕЙ-САНТЕХНИКОВ, ЭЛЕКТРИКОВ, ГАЗОЭЛЕКТРОСВАРЩИКОВ, ШТУКАТУРОВ-МАЛЯРОВ, ИНЖЕНЕРА В ОТДЕЛ СНАБЖЕНИЯ, ШВЕЙЦАРОВ В ОБЩЕЖИТИЯ.

ОПЛАТА ТРУДА ПО ДОГОВОРЕННОСТИ.

СПРАВКИ ПО ТЕЛЕФОНУ 23-10-11 ИЛИ ПО АДРЕСУ: УЛ. КРАСНАЯ, 6, АДМИНИСТРАТИВНО-ХОЗЯЙСТВЕННАЯ ЧАСТЬ.

ДОМ КИНО «МОСКВА». Большой зал. Американский фильм ПРИВИДЕНИЕ, две серии (11, 13-10, 15-30, 17-50, 20-10).

«АВРОРА». Большой зал. ПРИВИДЕНИЕ (12-40, 14-50, 16-50, 19, 21-10). Малый зал. НЕСУРАЗНЫЕ КАНИКУЛЫ (13-20 — для детей). Американский детектив КТО-ТО, ПОХОЖИЙ НА МЕНЯ (14-30, 16-30, 18-30, 20-30).

«ЮБИЛЕЙНЫЙ». НАНЯТЫЙ ДЛЯ УБИЙСТВА (13, 15, 17, 19, 20-50).

«КОСМОС». Боевик ОКТАГОН (13, 15, 17, 19, 21). В главной роли Чак Норрис.

«ВРЕМЯ». ДОСТИГАЯ НЕВОЗМОЖНОГО (15 — для детей). МОЛОДАЯ ВЕДЬМОЧКА (17, 18-50, 20-40).

«ОКТЯБРЬ». НАЛЕВО ОТ ЛИФТА (17, 19).

«КОМСОМОЛЕЦ». ОТМЩЕНИЕ (16, 18, 20).

«ЛУЧ». ВТОРОЕ БЕЗУМНОЕ ПРИКЛЮЧЕНИЕ (14, 16, 18, 20).

«ПРОГРЕСС». Индийский фильм ВРАГ, две серии (12, 14-30, 17, 19-30).

ДК ПРОИЗВОДСТВЕННОГО ОБЪЕДИНЕНИЯ «АЗОТ». СМЕРТЕЛЬНЫЙ ТАНЕЦ (16, 18, 20).

ДК ШАХТЕРОВ. ПОЛИЦЕЙСКИЙ С УЛИЦЫ РАДУГИ (18). ОСОБО ВАЖНАЯ ПЕРСОНА (16, 20).

ДК КОКСОХИМЗАВОДА. КРОВАВЫЙ КАМЕНЬ (17, 19, 21).

ВНЕШНЕТОРГОВОЕ ПРЕДПРИЯТИЕ

поставляет по ценам ниже рыночных импортные продукты питания за рубли.

Продаются со склада в Москве автомобильные магнитолы высшего класса «Panasonic» с цифровым дисплеем, памятью на 18 радиостанций, автореверсом, адаптированные к радиочастотам России.

Адрес магазина: Москва, ул. Народного ополчения, д.21. Магазин оптовой торговли «Интопттор» в помещении магазина «Детский мир».

А

"КОМПЬЮТЕРНОЕ БЮРО" ПРИНИМАЕТ ЗАЯВКИ НА ПЕРСОНАЛЬНЫЕ КОМПЬЮТЕРЫ AT-286/386/486. ПОСТАВКА В КОНЦЕ СЕНТЯБРЯ
СРОЧНАЯ ПОСТАВКА-НЕМЕДЛЕННО
НАШИ ЦЕНЫ В ПЕРВОМ ПОЛУГОДИИ: 143 ТЫСЯЧИ ЗА 386SX.25 HD 52/RAM 1/VGA (ЦЕНА БЕЗ ПРИНТЕРА, ПО ПРЕДОПЛАТЕ). УСТАНАВЛИВАЕМ ВИНЧЕСТЕРЫ 52,60,100,240 МБ; FDD 1.2 и 1.44; МОДЕМЫ 2400/MNP-5; СОПРОЦЕССОРЫ 287,16; МЫШКИ. ЗВОНИТЕ, КОНСУЛЬТИРУЕМ: КЕМЕРОВО (3842) 2 3 5 - 5 1 6

КЕМЕРОВСКАЯ РАДИОТЕХНИЧЕСКАЯ **школа ДОСААФ**

ОБЪЯВЛЯЕТ НАБОР
НА КУРСЫ ТЕЛЕМЕХАНИКОВ.
ЗАНЯТИЯ ПРОВОДЯТСЯ В ВЕЧЕРНЕЕ ВРЕМЯ.
Обращаться: пр. КУЗНЕЦКИЙ, 83, 2-й ЭТАЖ, каб. № 21. ТЕЛ.: 28-81-66, 28-33-77.

МАЛОЕ ПРИЯТИЕ

«УСПЕХ»

ПРИНИМАЕТ ЗАКАЗЫ НА СТОЛЯРНЫЕ ИЗДЕЛИЯ: оконные и дверные блоки, доски для покрытия пола, для наружной обшивки—вагонку; погонажные изделия: плинтуса, наличники, штапик; пиломатериалы, плиты лакированные, горбыль деловой, дрова для отопления. Цены договорные.

Адрес: г. Кемерово, пр. Советский, 9а, МП «Успех».

Тел.: 25-27-83, 25-34-23.

Меняем кормосдатчик

с предприятиями или с частными лицами на базе автомобиля «ЗИЛ-130» (с удлиненной рамой) на «УАЗ-452», грузо-пассажирский, или на микроавтобус.
Телефоны для справок: 28-67-93, 28-74-28, 28-75-16, 28-78-29.

Фирма «КВАДРО ЛТД»

РЕАЛИЗУЕТ
ТРАНСФОРМАТОРЫ СВАРОЧНЫЕ ТДЭ-400. СВАРОЧНЫЙ ТОК 100—400 А. РАБОЧЕЕ НАПРЯЖЕНИЕ 220/380 ВОЛЬТ.
ТЕЛЕФОНЫ В г. КЕМЕРОВО: 4-34-91 (5-34), 28-20-77.

Новосибирская фирма «КОМКОН»

ПРОДАЕТ «УАЗ-3303» (грузовой), «УАЗ-31512 (469)».
Оптовым покупателям—скидка.
Поставка немедленно, после оплаты.
Цены ниже заводских!
Адрес: ул. Ленина, 48.
Тел.: (код 8-383-2) 22-27-01, 22-70-33.

Акционерный спортивный клуб

«ОБЛКЕМЕРОВОУГЛЯ»
ОБЪЯВЛЯЕТ НАБОР НА КУРСЫ
по подготовке водителей категории «А»—мотоциклисты, категории «В»—автолюбители. Начало занятий 20 августа. Срок обучения—полтора месяца.
Адрес: г. Кемерово, ул. Абызова, 12а. Проезд трамваями № 3, 4 до остановки «Рудник». Телефон для справок 4-15-08.

ОРГАНИЗАЦИЯ

ПРОДАЕТ ЛУЧШИЙ СОРТ БРАЗИЛЬСКОГО РАСТВОРИМОГО КОФЕ «ПЕЛЕ» СО СКЛАДА В НОВОСИБИРСКЕ ПО 340 РУБ. ЗА БАНКУ (200 г).
А ТАКЖЕ ЛОБОВЫЕ СТЕКЛА ДЛЯ АВТОМОБИЛЯ «ВАЗ-2101, -07».
КОНТАКТНЫЙ ТЕЛЕФОН в г. НОВОСИБИРСКЕ (код 383-2) 25-89-87.

АО «КЕМЕРОВСКИЙ НАУЧНО-ТЕХНИЧЕСКИЙ ЛАЗЕРНЫЙ ЦЕНТР»

Вниманию пчеловодов

ПРЕДЛАГАЕТСЯ УНИКАЛЬНОЕ ОБОРУДОВАНИЕ ДЛЯ ОБРАБОТКИ ПЧЕЛ постоянным магнитным полем строго определенной мощности, в результате воздействия которого резко повышается иммунитет пчел к различным заболеваниям и холоду, увеличивается биологическая активность прополиса.
Прибор устанавливается на улье, прост по конструкции и в дополнительном обслуживании не нуждается.
Телефон 28-73-90, с 9 до 15 час.

Коллектив аппарата областного объединения жилищно-коммунального хозяйства выражает глубокое соболезнование начальнику отдела кадров и социального развития Брыксиной М. Т. в связи со смертью ее мужа

БРЫКСИНА Юрия Егоровича.

Организация реализует

СО СКЛАДА В г. ТОМСКЕ
АВТОМАГНИТОЛЫ «ФЕРРАРИ»
ЗА НАЛИЧНЫЙ И БЕЗНАЛИЧНЫЙ РАСЧЕТ.
ТЕЛ. в г. ТОМСКЕ (8-382-2) 44-60-30.

«КУЗБАССФОНД» ИЗВЕЩАЕТ

в дополнение к информационному сообщению ПО ПРОДАЖЕ ПО КОММЕРЧЕСКОМУ КОНКУРСУ АНЖЕРО-СУДЖЕНСКОГО КОМБИНАТА ХЛЕБОПРОДУКТОВ, опубликованному в бюллетене «Собственность» в газете «Шанс» № 21 от 24.06.92 г. и в «Российской газете» № 160 от 1.07.92 г., что на основании п. 5.6 программы приватизации государственных и муниципальных предприятий в РФ на 1992 г. и решения комитета по управлению госимуществом Кемеровской области № 66 от 07.08.92 г.

К УЧАСТИЮ В КОНКУРСЕ ДОПУСКАЮТСЯ только работники приватизируемого предприятия, жители Яйского района Кемеровской области и г. Анжеро-Судженска, лица, депортированные из данной местности.

КОНТАКТНЫЙ ТЕЛЕФОН 26-53-49.

Кемеровский госуниверситет

ОБЪЯВЛЯЕТ КОНКУРС
на замещение штатных должностей
ПРОФЕССОРСКО-ПРЕПОДАВАТЕЛЬСКОГО СОСТАВА.

ЗАВЕДУЮЩИХ КАФЕДРАМИ:
алгебры и геометрии; высшей математики; государственного и административного права; основ экономической теории.

ДОЦЕНТОВ КАФЕДР:
физического воспитания; алгебры и геометрии; вычислительной математики; неорганической химии; планирования промышленности; математического анализа.

СТАРШИХ ПРЕПОДАВАТЕЛЕЙ КАФЕДР:
иностранных языков (спец.—английский язык); психологии; физического воспитания; межфакультетской кафедры политэкономии; уголовного процесса и криминалистики и прокурорского надзора; планирования промышленности; бухучета финансов и кредита; математического анализа; английской филологии; диффуравнений.

АССИСТЕНТОВ КАФЕДР:
философии (2 ед.); межфакультетской кафедры общей и вузовской педагогики; иностранных языков (спец.—английский и немецкий языки); французской филологии; русской литературы и фольклора (2 ед.); математического анализа (2 ед.); планирования промышленности; журналистики и русской литературы XX века; экономики и социологии труда (2 ед.); теории литературы и истории зарубежных литератур.

Документы на конкурс подавать на имя ректора университета по адресу: 650043, г. Кемерово, ул. Красная, 6.

Срок конкурса—один месяц со дня опубликования объявления.

Школа восточной биоэнергетики

В гг. ПРОКОПЬЕВСКЕ И КЕМЕРОВО
проводит семинары КАЛЬМОВА С. Г. по развитию экстрасенсорных способностей: раскрытие «третьего глаза»; ясновидение в прошлом, настоящем и будущем; телепатия; астральные путешествия в иные миры; спиритизм и явления загробного мира; психическая атака и защита; саморегуляция; чистка и зарядка организма биоэнергией; укрепление памяти и внимания.
По окончании семинара выдается сертификат «ЭКСТРАСЕНС-ПАРАПСИХОЛОГ МЕЖДУНАРОДНОЙ КАТЕГОРИИ».
Семинары состоятся: в г. Прокопьевске с 24 по 28 августа с 17 часов по адресу: ул. Ноградская, 19 (Дом быта), контактный телефон 3-52-51; **в г. Кемерово**—с 31 августа по 4 сентября, контактный телефон 28-40-09.

Вы хотите иметь друзей в США, но не знаете, как их найти?
ВАМ ПОМОЖЕТ ФИРМА «ИЛЛА»!

В нашем распоряжении обширный банк данных, содержащий адреса граждан США, желающих установить дружеские контакты с жителями нашей страны на основе самых разнообразных интересов, увлечений.

Для каждого нового абонента наши сотрудники индивидуально подберут не менее 45 адресов для контакта с учетом возраста, характера, круга интересов и т. д.

Все дальнейшее — дружеское общение, новые впечатления, увлекательные поездки -- будет зависеть только от вас.

Желающие воспользоваться банком данных фирмы «Илла» должны перечислить абонентскую плату в сумме 84 рублей (с учетом НДС) на расчетный счет 100468305 в Текобанке г. Петрозаводска, МФО 741002.

Копию квитанции об оплате, все сведения о себе, которые вы пожелаете сообщить, и конверт с обратным адресом направить по адресу:

185020, Республика Карелия, г. Петрозаводск, а/я 401, «Илла-Контакт».

свидетельствует пресса

«ФАЛЬШИВЫЙ ЛОЗУНГ О КОНВЕРТИРУЕМОСТИ РУБЛЯ»

— так озаглавлена статья в газете «Монд». В ней говорится:

5 мая этого года Константин Кагаловский, ответственный за связи России с международными организациями, немало удивил всех, заявив об унификации с 1 июля обменных курсов рубля и о введении с 1 августа полной конвертируемости. Через два месяца Центральный банк действительно ввел новый обменный курс — 125,26 руб. за один доллар (с тех пор он увеличился до 150 руб.). Это необычное соблюдение сроков не должно тем не менее никого ввести в заблуждение, поскольку движение России к конвертируемости пока что является чистой видимостью.

Сделать рубль полностью конвертируемым утопично, с учетом развала экономики и дефицита валюты. Рубль нельзя считать полноправной денежной единицей на своей территории, хотя благодаря постоянному дефициту наличности он регулярно становится предметом повышенного спроса.

Хотя следует исключить возможность скорого появления рубля на международных рынках, можно всерьез говорить о развитии одной из ограниченных форм конвертируемости, так называемой конвертируемости внутренней. Она (принятая, в частности, в Польше и Чехо-Словакии) позволяет национальным пунктам по обмену иностранной валюты производить меновые операции по единому курсу: все проживающие в стране, в том числе и имеющие там свои филиалы иностранные предприятия и приезжающие иностранцы, могут свободно обменять национальную валюту. Однако и речи быть не может о ее котировке на иностранных биржах.

Теоретически у такой внутренней конвертируемости есть масса преимуществ в ситуации гиперинфляции российской экономики. Как показывает польский опыт, гарантия безусловной конвертируемости на территории страны по стабильному и твердому курсу может восстановить доверие к национальной валюте и сбить кривую инфляции. К тому же конкуренция в области импорта позволяет номинально упрочить экономику, процесс оздоровления которой идет в период либерализации цен. Однако для этого должны быть налицо как минимум два условия: план прекращения механической подпитки инфляционного процесса (ограничение кредита, бюджетного дефицита и дезиндексация заработной платы для основных категорий служащих) и серьезная меновая политика, включающая либерализацию внутреннего обмена, введение единого и стабильного обменного курса, а также создание стабилизационного фонда.

В ситуации нынешнего глубокого кризиса в России первый пункт вызывает серьезные сомнения. Дефляционная политика предполагает скоординированность экономических стратегий новых государств бывшего СССР (а она сегодня немыслима). Для нее необходимы пока что несуществующие структурные достижения (начало «демонополизации» экономики, контроль над банковской системой и над налоговыми поступлениями и т. д.). А главное, необходим резкий экономический спад, который являлся бы угрозой политической стабильности страны. Вот почему после неудачной попытки в январе 1992 года Россия, похоже, сегодня отказалась от этой идеи.

Без такого оздоровления унификация обменных курсов кажется излишней, в лучшем случае, несвоевременной, поскольку ее явно не хватало в январе 1992 года, когда были отпущены цены.

Неоднократно планировавшуюся с января 1990 года унификацию удалось провести лишь сейчас по одной простой причине: разброс обменных курсов рубля обусловлен не столько множеством официальных курсов, сколько наличием «свободных рынков» (черного, межбанковского рынков и валютных торгов, открытых для предприятий), на которых рубль сильно обесценивается. Например, в январе 1992 года обменный курс в России варьировался от 100:1 (официальный курс) до 180:1 (курс продажи на валютных торгах), а в некоторых государствах доходил до 220 рублей за доллар.

Унификация предполагает установление наиболее низкого из курсов свободных рынков, чтобы сбить тенденцию к девальвации. До сих пор российские власти не шли на это, кичась потенциальным богатством экономики и экономической стомостью рубля из расчета 10—12:1 (в сравнении с покупательной способностью) в начале года. Тем временем обсуждался вопрос о введении специального курса для иностранных инвесторов.

В то же время российские власти постоянно пытались повернуть вспять тенденцию к девальвации рубля на свободных рынках, пользуясь незначительным общим объемом валютных сделок. С начала 1992 года за внешне неприметными мерами ЦБР и Внешэкономбанка последовали слухи о «рублевой лихорадке» и регулярные попытки пересмотра официального курса. В мае и июне для поддержки рубля были сделаны «вливания» на сумму около 100 млн. долларов.

Эта дорогостоящая политика имела определенный успех: в день введения нового официального курса свободный курс колебался вокруг 140 руб. за доллар. Однако она отнюдь не удовлетворила российские власти, которые в апреле—мае 1992 года поставили своей целью довести унифицированный курс рубля до 50—80:1. А главное, эта политика не способна гарантировать унификацию на уровне 125—126:1 — таков был средний обменный курс в июне на валютных биржах. Хотя он свидетельствует о невиданном смирении властей перед девальвацией, он не имеет ничего общего с тем, о чем было объявлено: с единым плавающим курсом, корректируемым с учетом рыночного результата.

Кроме этого, не был либерализован внутренний обмен. Так, предприятия вынуждены продавать 50 проц. своих валютных поступлений по новому официальному курсу. Эта система, менее жесткая, чем предыдущая, по-прежнему подстегивает утечку капиталов, с одной стороны, и девальвацию рубля на свободных рынках — с другой. Поэтому велика опасность того, что официальный курс будет безуспешно «гнаться» за курсами биржи и «черного рынка», что в конце концов вынудит власти постепенно отказаться от его коррекции.

Существования стабилизационного фонда, подобного тому, о котором сейчас идет речь с МВФ, недостаточно для поддержки нового курса. Такой фонд играет чисто психологическую роль. Он гарантирует защиту курса в случае проявления сильных тенденций к девальвации, однако его ни в коем случае нельзя использовать, чтобы не порождать волну спекуляций на понижение. Если бы в России всерьез стали на путь внутренней конвертируемости, этот фонд мог бы быть весьма полезным, однако он не может компенсировать неэффективность политики жесткой экономии и продолжение несерьезной меновой политики.

Таким образом, сегодня еще нет условий для развития конвертируемости даже в ее ограниченной форме. Несмотря на все уверения, конвертируемость не является первостепенной задачей правящей команды. Просто она пользуется большой популярностью у западных кругов.

ИТАР—ТАСС.

предпринимательство в странах СНГ

СВОБОДНЫЕ ЭКОНОМИЧЕСКИЕ ЗОНЫ РОССИИ: МЕЧТЫ И РЕАЛЬНОСТЬ

Президентский Указ «О некоторых мерах по развитию свободных экономических зон (СЭЗ) на территории Российской Федерации» наконец-то внес ясность в вопрос о создании и функционировании на территории России зон свободного предпринимательства, хотя и не решил всех проблем, которые накопились за годы изучения и практической реализации этой идеи. На СЭЗ претендовало свыше 100 городов, краев и областей России. Реальными эксперты признали лишь 12. Это «Санкт-Петербург», «Выборг» (под Санкт-Петербургом), «Находка» (Дальний Восток), «Янтарь» (Калининградская область), «Сахалин», «Даурия» (Читинская обл.), «Алтай» и «Кузбасс» (Южная Сибирь), «Садко» (Новгород), «Зеленград» (Московская область), «Ева» (Дальний Восток, Еврейская АО), «Магадан» (Дальний Восток). Однако в процессе становления обрести по-настоящему свободный статус развития и одновременно стать на ноги смогли пока лишь немногие.

— Указ, прежде всего, подтверждает правовой режим иностранных инвесторов, установленный бывшим союзным законодательством. Все, что обещало союзное правительство, российское намерено выполнить. И это главное, — говорит начальник отдела региональных форм иностранных инвестиций Минфина РФ Олег Моргачев. — Реализация его положений предполагает ослабить (и заметно) таможенный режим, предоставить ряд льгот в налогообложении.

Подтверждая права иностранных инвесторов на участие во всех делах СЭЗ, Указ в то же время как бы предупреждает от излишнего оптимизма в деятельности, связанной с поиском, разведкой, эксплуатацией и добычей возобновляемых природных ресурсов, включая континентальный шельф и 200-мильную экономическую зону. Здесь предполагается сохранить жесткую политику и практику контроля за использованием природных ресурсов, не делающего различия между центральными, местными и иностранными инвесторами. Все они в равной степени попадают под действие Указа.

Указ — временная нормативно-регулирующая мера. В дальнейшем все вопросы, связанные с правовым обеспечением хозяйственной, как, впрочем, и любой другой, деятельности на территории СЭЗ, будут решаться на законодательной основе.

Закон о СЭЗ разработан и сейчас находится на рассмотрении правительства. Но и в случае его принятия правовую проблему, по мнению Моргачева, нельзя будет считать окончательно решенной.

В то же время практика первых СЭЗ показывает: чтобы стать настоящей свободной экономической зоной, одного права и желания недостаточно. Не случайно ведь, что среди двенадцати зарегистрированных СЭЗ лишь две—«Находка» и «Янтарь» — пытаются что-то делать практически, остальные пребывают в анабиозе.

«Находка», например, уже создала ряд совместных предприятий, которые выпускают продукцию, экспортируемую в другие страны, а также в республики бывшего СССР; резко ограничила доступ российских граждан в зону и одновременно упростила процедуру оформления въезда и пребывания в СЭЗ иностранным бизнесменам; совместным предприятиям с иностранным капиталом, превышающим 30 процентов, предоставила льготный режим налогообложения: в течение пяти лет с момента получения прибыли они освобождаются от налогов вообще.

Примерно так же действует и СЭЗ «Янтарь»: предприятиям, поставляющим товары на экспорт (не менее 30 процентов от общего объема производства), установлен льготный налог на прибыль — 16 процентов. Иностранным инвесторам гарантируется сохранность всех инвестиций, вывоз (заработанной) валюты. Экспорт и импорт, используемые для производства продукции в СЭЗ, освобождены от таможенных пошлин.

Мировой опыт свидетельствует: иностранный капитал идет только туда, где для его приложения созданы благоприятные условия. Где имеются развитая инфраструктура, привлекательный правовой режим, обеспечивающий свободный перелив капиталов и свободное движение товаров, где дешевле сырье, энергоресурсы, труд. На данном этапе, к сожалению, ни одна из российских СЭЗ не располагает всем этим в полном наборе. Некоторые, как, например, «Янтарь», «Санкт-Петербург», близки к тому, чтобы соответствовать этим требованиям. Однако груз нерешенных проблем на пути к цели многократно перевешивает естественные и приобретенные достоинства. Единственное, что все СЭЗ России имеют в избытке, — это дешевые рабочие руки.

Таким образом, идея СЭЗ, воспринятая вначале как средство, способное превратить любой «медвежий» угол России в райский уголок, в процессе реализации оказалась для многих территорий республики, заявивших о своем желании стать экономически независимыми, неподъемной. Даже в «Находке», считающейся пионером в создании СЭЗ, понимают: для того, чтобы стать привлекательным для иностранного капитала, у города слишком низок стартовый уровень его инфраструктуры и слишком большие потребуются расходы для того, чтобы поднять его до требуемого состояния.

Пожалуй, лишь у «Янтаря» (Калининград) наибольшие шансы выжить и стать настоящей свободной экономической зоной. Аргументируя этот прогноз, доктор экономических наук, профессор Юрий Маточкин, один из авторов концепции ее создания, приводит следующие доказательства:

— Уже само географическое положение области дает право претендовать на особый статус: с одной стороны, мы — административная единица России, а с другой — у нас нет с нею общей границы. Наши хозяйственники волей-неволей приучены больше полагаться на свои силы. Мы ближе других к Западной Европе. Столицы пяти государств находятся от нас на расстоянии 500—600 километров. Через СЭЗ «Янтарь» проходит автомобильный путь в Европу. Калининград, кроме того, крупный портовый город и железнодорожный узел.

На территории СЭЗ немало предприятий, производящих наукоемкую продукцию (на их базе созданы и продолжают создаваться совместные с иностранным капиталом производства); действуют две крупные биржи — Калининградская товарно-фондовая и Балтийская универсальная; имеются свой Торговый дом и почти 30 коммерческих банков; создаются страховая компания, управленческие структуры — административный совет, комитеты по развитию СЭЗ, по экономике, прогнозированию, управлению государственным имуществом; совет предпринимателей, центр занятости, ряд других служб. Из того, что уже есть и что находится в процессе формирования, можно определенно утверждать, что у СЭЗ «Янтарь» хорошие виды на будущее.

(РИА «Новости»).

САМЫЙ СТАРЫЙ ЧЕЛОВЕК В МИРЕ ЕСТ ФИНИКИ И ПЬЕТ ВЕРБЛЮЖЬЕ МОЛОКО

Возможно, что самый старый человек в мире живет в деревне Умму Кафа в 35 километрах от города Ал-Аиин в Объединенных Арабских Эмиратах. Эмиратский долгожитель, возраст которого может равняться 152 годам, был женат шесть раз, имеет 11 сыновей и двух дочерей и является дедушкой 33 внуков.

Сам Мусабах Бен Хамис Бен Мухаммед Аль Нивади— так зовут долгожителя — не знает свой точный возраст, но хорошо помнит, что он участвовал в свадебной церемонии во время женитьбы великого шейха Зайеда — основателя династии Аль Нахейнов, правящей эмиратом Абу-Даби с 1855 года. Великий шейх Зайед приходится дедом нынешнему президенту ОАЭ, и его свадьба состоялась в 1860 году, что позволило историкам определить возраст долгожителя в 152 года.

Основу рациона питания 152-летнего жителя Эмиратов составляли и продолжают составлять финики и верблюжье молоко. Он никогда не пробовал импортного мяса или фруктов. Сохраняя приверженность традиционному укладу жизни, продолжает пить воду только из кожаного бурдюка, висящего на стене его дома.

Мусабах Аль Нивади был шейхом племени Аль Нивади, его имамом (духовным исламским руководителем) и традиционным врачевателем. Он ни разу не обращался к врачам, потому что использует травы и другие народные средства для лечения от недугов.

Последний раз долгожитель женился 5 лет назад, но уже два года, как удалился от своей жены. Предыдущие пять жен умерли, оставаясь в браке с Мусабахом.

До последнего времени считалось, что старейшим человеком на земле был японский долгожитель, умерший в 1986 году в возрасте 120 лет. Очевидно, почтенный старец из ОАЭ может рассчитывать, что его имя будет занесено в популярную Книгу рекордов Гиннесса.

РИА «Новости».
Абу-Даби.

наши корреспонденты передают

Льготы ликвидаторам

Мыски в свое время оказали посильную помощь чернобыльцам. В частности, Усть-Мрасская лесоперевалочная база отправляла на Украину сборные дома. 28 мысковчан в разные годы участвовали в ликвидации последствий страшной трагедии. Перенесших лучевую болезнь и инвалидов среди них нет, но и помощи до последнего времени участники устранения аварии в Чернобыле практически не получали.

Распоряжение главы администрации города по социальной защите ликвидаторов устраняет этот пробел. Предусмотрены их обеспечение продуктами, лекарствами с льготной оплатой, 50-процентная скидка оплаты за квартиру, телефон, отопление, электроэнергию, ежегодное бесплатное санаторно-курортное лечение, выдача беспроцентных ссуд до 50 тыс. рублей для создания подсобных и фермерских хозяйств и другие меры. Разработан механизм оказания помощи. Начиная с третьего квартала этого года в городском бюджете предусмотрены ассигнования на компенсации и льготы ликвидаторам. Детали этих мер обсуждены недавно на встрече работников городской администрации с юристами, кадровиками предприятий и ликвидаторами.

В. ШЕВЦОВ.

г. Мыски.

женщина и общество

Неравенство продолжает сохраняться

82 процента американок считают, что сегодня они имеют гораздо больше прав и свобод, чем имели их матери. Однако, по мнению большей части жительниц США, неравенство мужчин и женщин продолжает сохраняться. Об этом свидетельствуют результаты опроса общественного мнения, проведенного журналом «Тайм» и телекомпанией Си-эн-эн.

Так, заработная плата американок, работающих полный день, составляет лишь две трети заработка американцев. Кроме того, женщины, окончившие высшие учебные заведения, получают меньше мужчин со средним образованием. Главная причина такого положения дел, отмечают авторы исследования, — «это сохраняющаяся дискриминация по признаку расы и пола».

Неравенство в оплате, по данным специалистов, является одной из основных причин того, что среди женщин высок процент тех, кто относится к самым бедным слоям населения страны. Если в 1940 году 90 процентов семей, живущих ниже уровня бедности, состояли из мужа и жены, то через пятьдесят лет более 60 процентов бедных составляли только женщины. Специалисты отмечают, что причиной этого являются большое число разводов и увеличение доли незамужних матерей. За последние 20 лет число матерей-одиночек в стране возросло на 70 процентов. Во главе каждой седьмой американской семьи ныне стоит женщина. А среди негритянского населения доля таких семей составляет 40 проц.

По данным опроса, неравенство между мужчинами и женщинами сохраняется и при назначении на высокие должности в различных компаниях. Так, женщины занимают только 5 процентов должностей высшего звена управления. И это при том, что они составляют практически половину всего числа работающих в стране.

С. БАБИЧ,
корр. ИТАР—ТАСС.

Нью-Йорк.

коротко

Интересно читать сообщения центральных газет, рассказавших о Всероссийском совещании товаропроизводителей, состоявшемся на прошлой неделе в Москве. Так и не поймешь: то ли это совещание — «неудавшийся бунт «красных командиров», «генералов-директоров» производства, мешающих вести реформы, то ли действительно восстали товаропроизводители против беспредела в экономике? Во всяком случае, понимаешь, что на совещании товаропроизводителей говорилось «что-то плохое» в адрес нынешних реформаторов.

☆ ☆ ☆

«Никакого голода не будет, — твердо заявил вице-президент России А. Руцкой в Пскове. — Ситуация вся прогнозируется и планируется. Мы предусматриваем целевые закупки продовольствия за рубежом, и у нас есть ресурсы, которые позволят обеспечить всю Россию своим хлебом. Поэтому про голод и думать даже не надо».

дневник искусств

НА БЕРЕГУ ДАУГАВЫ

Читатели «Кузбасса» уже знают, что на днях из Прибалтики возвратился ансамбль танца Кемеровской филармонии «Сибирский калейдоскоп». Мы сообщали об этом в коротенькой информации. Но вместе с ансамблем в Латвии побывал фотокорреспондент Дмитрий Коробейников, и сегодня у нас есть возможность увидеть несколько мгновений пребывания кузбасских танцоров на прибалтийской земле.

Художественный руководитель «Сибирского калейдоскопа» Виктор Селиверстов рассказывает:

— Когда в Новокузнецке нашему коллективу довелось выступать в концертах вместе с ребятами и девчатами государственного ансамбля танца Латвии «Дайле», мы сразу почувствовали симпатии друг к другу. Ведь, действительно, у нас много общего: заняты одним и тем же любимым делом — хореографией, одинаково увлечены народным фольклором: они — прибалтийским, мы — сибирским. Ну, а трудиться и нам, и нашим коллегам из Латвии приходится, как известно, не то что до седьмого— до двадцать седьмого пота. Это тоже роднит. Короче, мы подружились. И в Латвии встретились с артистами «Дайле», как с хорошими, добрыми друзьями. И вновь выступили в Юрмале в совместном концерте, который, к слову, прошел на «ура». А о наших дружеских отношениях красноречиво говорит фотография, где мы запечатлены вместе с танцорами «Дайле» перед концертом в Юрмале.

Об этой быстротечной поездке в Прибалтику артисты «Калейдоскопа» рассказывают немало интересного. С особым вниманием отнеслась к гостям из Сибири заместитель министра культуры Латвии госпожа Янеус.

— Политикой пусть занимаются политики. Культура от политики должна быть независима, — говорила на приеме ансамбля в министерстве культуры Н. Янеус. — И ваш приезд к нам — это хороший, нужный вклад в культурный обмен. Танцы, как известно, понятны без перевода. И после вашего выступления зрителям стали ближе, понятнее добрые, жизнерадостные люди Сибири.

Кстати, один из снимков, публикуемых сегодня, сделан Д. Коробейниковым как раз на приеме в минкультуры. Вот так, за чашкой кофе, беседовала госпожа Янеус с танцорами - сибиряками.

А третий снимок, как говорится, «постановочный». Нет, «Сибирский калейдоскоп» не выступал здесь, на берегу Даугавы. Но разве можно было после концерта удержаться и не сфотографироваться в память об этой поездке на фоне старинной красавицы Риги? Так и поступили. Прямо в концертных костюмах высыпали из автобуса, балагуря, подбежали к берегу, и... тут щелкнул затвор фотокамеры.

Кузбасс

Посмотрите, какое отличное настроение у наших артистов. Тут и без комментариев ясно, что поездка в Латвию стала для них радостным событием. Получено приглашение приехать сюда еще, причем на длительные гастроли. «Калейдоскоп» согласился с охотой.

И. ЛЯХОВ.

бизнес и мораль

НЕ ПОДМАЖЕШЬ— НЕ ПОЕДЕШЬ

Каждый третий мелкий предприниматель в Италии вынужден давать взятки представителям власти. Эти данные содержатся в исследованиях итальянской федерации владельцев общественных заведений, мелких и средних фирм, которая провела анонимный опрос среди своих членов.

Метод «инспектора пожарной охраны» Остапа Бендера до сих пор действует в Италии безотказно. Хозяева баров, пиццерий, ресторанов заявили в ходе опроса, что взятки различного рода контролерам являются «обязательным условием» для того, чтобы твое заведение или фирма могли нормально функционировать. Предприниматели вынуждены «подмазывать», «давать на лапу», чтобы полицейские, финансовые и пожарные инспектора, представители санэпидстанций «закрывали глаза» на те нарушения, которые при желании можно найти фактически в любом месте.

«Законов, постановлений, инструкций и распоряжений так много, что не только выполнить, а просто уследить за всеми ними не представляется возможным, — признают участники опроса. — И представители власти используют это для того, чтобы показать, что мы находимся у них в руках».

«Взятки даются повсеместно, — констатируют авторы исследования. — При подписании контрактов с местными органами власти (83 процента), договоров на строительство (81 процент), при получении разрешения на тот или иной вид деятельности (50 процентов) и так далее».

Наибольшее хождение взятки имеют на юге, но там это считается «традицией», а не «делом», поэтому дают «понемногу». Зато на севере взятки стали чуть ли не особой отраслью экономики: там дают реже, но зато гораздо более крупные суммы. Если на юге дают «на чай», то на севере кое-кто не только сделал себе на взятках состояние, но даже финансировал таким образом деятельность целых политических партий.

Вот уже несколько месяцев в Милане бушует небывалый по своим масштабам скандал вокруг взяток, которые крупные дельцы были вынуждены раздавать представителям партий в местных органах власти—социалистам, христианским и левым демократам, республиканцам. Там речь идет о миллиардах лир, часть из которых шла в партийные кассы, а часть — в карманы «посредников от политики».

Мелкие и средние предприниматели до такого уровня не поднимаются, однако, как указывает газета «Республика», общая сумма такого рода «небольших» взяток отдельным представителям власти заставляет задуматься: 2500 миллиардов лир в год.

А. ГОЛЯЕВ,
корр. ИТАР—ТАСС.

Рим.

антиреклама

КАК НАС ЗА НОС ВОДЯТ

Неистребима любовь к книгам в нашем народе. Читают, несмотря ни на что. Читают и следуют в порядочности классикам литературы, забывая о суровой прозе отечественного бытия. А проза такова, что, похоже, никому и ни в чем верить нельзя. И в первую очередь — рекламе вновь народившихся издательств, манящих доверчивых книгочеев обещаниями напечатать и выслать всем желающим ту или иную книгу. Народ рассылает деньги направо и налево, ждет потом, бережно храня почтовые квитанции о денежных переводах, а издатели тем временем решают свои дела, начисто забыв о тех, благодаря которым, собственно, и существуют.

Не исключение—в смысле необязательности — и альянс новосибирского издательства «Наука» и кемеровской фирмы «Формен-пресс».

В опубликованной газетой «Комсомольская правда» рекламе на книгу Н. А. Куна «Легенды и мифы Древней Греции» обещаний было много: «...твердый переплет, многочисленные иллюстрации», а также гарантия отправки заказчику этого «бестселлера трех поколений» в течение всего одного месяца со дня поступления денежного перевода!

Деньги за книгу просили по нынешним временам небольшие — всего каких-то 59 рублей. Библиофилы СНГ клюнули и попались: прошло полгода, а книги нет как нет, да и деньги, похоже, пропали...

Забеспокоились простаки и по телефону, данному в рекламе, начали поиски «Формен-пресс». Телефон, впрочем, молчал, не отвечал на тревожные запросы и «Кузбассоцбанк», в адрес которого на счет издателей были высланы деньги.

Крики о помощи с требованиями разоблачений достигли и нашей редакции. Так, В. Киселева из Тюмени и К. Ромашова из Томской области, выражая в своих письмах негодование, в конце концов приходят к выводу: «Может, и нет никакого «Формен-пресс», а собирают рубли какие-нибудь проходимцы?!»

К счастью, ошиблись уважаемые дамы. «Формен-пресс» существует и даже рассылку книг в конце июля завершил. Почему телефон не отвечал? Так по другому номеру звонить нужно было. — сменила контора офис. Вот и вся недолга длиною в несколько месяцев.

Но если трудности непредвиденные, должно ведь и заказчикам своим об этом сообщить. Пусть не каждому индивидуально, но через то же объявление в газете. Нет, до такого «предела» вежливости здесь как-то не додумались, а все обвинения в свой адрес «стряхнули» обыкновенным: «Заказ-то выполнили. В чем проблемы?»

Да в том, что все, кто однажды столкнулся с необязательностью и пренебрежением в свой адрес, больше к вам не обратятся. Что, впрочем, «Наука» и «Формен-пресс» понимают и сами.

Е. МУХОПАД.

4●18 августа 1992 г.

актуальная тема

ВАЛЮТА—НА ДЫМ

Иногда это выгодно

Месяц, пока табачная фабрика стояла на ремонте, снабженцы из всех городов Кузбасса, и не только Кузбасса, пытались выбить хоть небольшую партию сигарет.

— Я не могу возвратиться без сигарет, — объясняла вахтеру, бдительно охранявшей покой администрации предприятия, работник торговли из Яшкина. — У нас покупатели требуют положенные по талонам папиросы и сигареты.

Почему нет сигарет? — с этим вопросом, наверное, чаще всего обращаются к продавцам и прокопьевские покупатели. Однако по семейным картам в магазинах с трудом можно приобрести табачные изделия. Зато рынки города завалены «Астрой» по 15 рублей за пачку. Причем продают эти сигареты не бабушки от бедности. Крутые парни оберегают товар. В то же время, как сообщил экономист торгового отдела администрации города, фабрика в августе начала отгружать продукцию по разнарядке за май и июнь. По пять пачек на взрослого человека.

Правда, на свою долю я не рассчитываю: в прикрепленном магазине № 68 (он расположен в районе Тыргана) мне не довелось ни разу в нынешнем году купить не только сигареты, но и папиросы.

Все это и привело в кабинет главного инженера фабрики С. Охрименко с вопросом:

— Есть надежда, что после реконструкции фабрика увеличит объем производства табачных изделий?

— Во-первых, это был обычный профилактический ремонт. Во-вторых, сколько бы мы ни меняли запчасти линий, технические характеристики не меняются. И возможности нашего производства ограничены. Ведь сигаретные линии смонтированы десять лет назад. Потребности области в табачной продукции — 15 миллиардов изделий в год. Предельные возможности фабрики — около пяти миллиардов штук сигарет. А ведь в Сибири всего четыре табачные фабрики. Значит, не вся продукция остается в Кузбассе.

Необходимо новое импортное оборудование. Эта беда не только прокопьевской фабрики. 26 таких предприятий в стране, и все они нуждаются в техническом перевооружении. Не первый год мы ходим по кабинетам главка. Просим даже не денег (кредиты под германское оборудование дают опять же немецкие банкиры). Необходимо лишь гарантийное письмо, которое даст возможность оформить деловые отношения. Но та неразбериха, которая царит в стране, сказывается на всех уровнях. Вроде бы убедили руководителя поставить подпись под гарантийным письмом, смотришь, завтра на его месте уже другой. И снова убеждай теперь уже следующего руководителя. Без валюты не будет оборудования, не может быть наращивания объемов производства.

— Помню, вы намеревались обратиться за помощью к угольщикам и металлургам, т. е. к тем, у кого есть валюта.

— Мы обращались в администрацию области с предложением собрать кто сколько может валюты. В области много предприятий, у которых она есть. Но все так и осталось в предложениях. Вот парадокс — на оборудование нет валюты, а на покупку американских, итальянских сигарет— есть. Но тех средств, которые идут на приобретение сигарет, хватило бы технически переоснастить всю российскую табачную промышленность. Мы, конечно, могли бы обратиться к нефтяникам, газовикам за помощью, но представьте и подсчитайте, сколько получили бы продукции трудящиеся Кемеровской области, если бы мы стали реализовывать свои изделия нефтяникам хотя бы по доллару за пачку («Мальборо» идет по три доллара). Как отреагируют шахтеры и металлурги, мы знаем. Пора бы понять и самим металлургам, угольщикам, что бороться с дефицитом можно, только насыщая рынок товаром. Понять и помочь нам.

Интервью взяла
Д. КАЛИТИНА,
корр. «Кузбасса».

г. Прокопьевск.

Информация для вас

РАЗНОЕ

● 18 июля по ул. Ворошилова потерялась собака породы французский бульдог. Окрас черный с рыжими подпалинами, хвост в виде штопора, изогнут, короткий, кобель, 7 мес. Нашедшего собаку или знающего о ее местонахождении просим сообщить за хорошее вознаграждение — 20 тыс. руб. Тел. 55-70-05.

СНИМУТ

● Семья из трех человек кв. в Ленинск. или Центр. р-нах сроком на два и более года. Оплату за год вперед гарантируем. Тел. 55-35-46.

УТЕРИ

● Утерянные документы: технический паспорт на дом, свидетельство о наследстве и свидетельство о праве собственности № 1-1246 на 1/2 дома, выданное 5-й нотариальной конторой г. Кемерово и БТИ г. Кемерово от 16 июля 1991 года, считать недействительными.

ТВ

18 августа

I ПРОГРАММА
Передачи ЦТ.

5.55 Программа передач.
6.00 Новости.
6.25 Утренняя гимнастика.
6.45 Утро.
9.00 Программа передач.
9.05 Мультфильм.
9.15 «Богатые тоже плачут». Художественный телефильм.
10.00 Лимпопо.
10.30 Мультфильм.
10.50 «Звезды русского балета». Премьера музыкального телефильма. Фильм 5-й.
11.55 Программа передач.
12.00 Новости.
12.20—13.35 «Непредвиденные визиты». Художественный телефильм. 1-я серия.
Перерыв до 14.20
14.20 Программа передач.
14.25 Мир денег Адама Смита.
14.55 Блокнот.
15.00 Новости.
15.20 Спортивные кумиры нашей молодости. Борис Шахлин.
15.40 «Бенони и Роза». Художественный телефильм. 5-я серия.
16.40 Мультфильм.
16.45 Фильм — детям. «Зверобой». 2-я серия.
18.00 Новости.
18.20 Программа передач.
18.25 «Наш сосед — Китай».
19.10 «Богатые тоже плачут». Художественный телефильм.
19.55 «Год спустя». В студии «Останкино» беседуют П. С. Грачев, В. П. Баранников, В. Ф. Ерин, Ю. В. Скоков.
20.45 Спокойной ночи, малыши!
21.00 Новости.
21.20 «Непредвиденные визиты» Художественный телефильм. 2-я серия.
22.35 «Голуби, мои вы милые...» Документальный телефильм.
22.55 «Звезды русского балета» Музыкальный телефильм 5-я серия.
00.00 Новости.
00.20—00.50 Максима.

II ПРОГРАММА
Передачи ЦТ.

8.00 Вести.
8.20 Время деловых людей.
8.50 Совершенно секретно.
9.45 Досуг. «Домашний клуб».
10.00 Мульти-пульти.
10.10 Телетеатр России. «В поисках Софьи». Часть 2-я.
10.55 В мире животных.
11.55 Мульти-пульти.
12.15 Дневной сеанс. «Стеклянный лабиринт». Художественный фильм.
13.55—14.15 Крестьянский вопрос.
Перерыв до 16.00
16.00 Телебиржа.
16.30 Мульти-пульти.
17.00 Студия «Рост». «Клуб-Т».
17.30 Там-там-новости.
17.45 Параллели. «Марина Цветаева — Владимиру Маяковскому».
18.00 Петербургский миф. «Царское село Иннокентия Анненского».
КЕМЕРОВО.
18.30 Концерт.
19.05 Час документального кино. «Ариадна».
19.50 Встречи.
Передачи ЦТ.
20.00 Вести.
КЕМЕРОВО.
20.20 Резерв.
20.30 Пульс.
20.50 Телеторги.
21.05 Рецепт (повторно).
Передачи ЦТ.
22.00 Окно в Россию.
22.55 «Музыкальный экзамен» № 3.
23.55 Реклама.
00.00—00.20 Вести.

III ПРОГРАММА
Передачи ЦТ.

18.30 Достояние республики Е. Соловей.
19.00 Лицом к России.
19.15 «Мариинский театр Метрополитен-опера».
19.55 Реклама.
КЕМЕРОВО.
20.00 Документальный фильм.
Передачи ЦТ.
20.20 Праздник каждый день.
20.30 «Санта Барбара». Художественный фильм. 66-я серия.
21.25—22.00 Соло. «Золотой сон». Фильм С. Дебижева.

погода

АВГУСТ
18

Восход 6.07
Заход 20.59
Долгота дня 14.52

Посл. четв. 21 августа
Заход 12.00
Восход 21.40

Центр по гидрометеорологии сообщает:

18 августа по области днем будет переменная облачность, небольшой дождь, гроза. Ветер юго-западный. Температура 16—21 градус тепла. Утром местами туман. Давление и влажность существенно не изменятся.

Редактор
А. В. ТРУТНЕВ.

Учредитель: журналистский коллектив редакции.

АДРЕС РЕДАКЦИИ:
650630. г. Кемерово. пр. Октябрьский, 28.

Справки:
по редакции—52-32-74;
по письмам—52-38-23;
по рекламе—52-12-10.

Собственные корреспонденты: в Мариинске—2 31-20, Новокузнецке — 47 02-04. Междуреченске — 2-82 12 Осинниках — 2-35-64. Мысках — 2-18-65. Юрге—2-45-50. Ре — 2-13-67.

Время подписания номера в печать по графику 20.00; сдан в печать 19.35.

Тираж: во вторник, среду, четверг, субботу — 190000, в пятницу — 127700.

Объем 2 п. л. Печать высокая.

По вопросам качества печати звонить по тел. 52-03-34.

Типография издательства «Кузбасс»: 650630, г. Кемерово, пр. Октябрьский, 28.

ИНДЕКС 51901

1 2 3 4 5 6
Заказ № 153.