Кузбасс

ОБЛАСТНАЯ МАССОВАЯ ГАЗЕТА

Издается с 7 января 1922 года.

148 (20638).

Вторник, 11 августа 1992 г.

Розничная цена 2 руб.

2 стр.

презентация

Полгода назад презентацию новой технологической обувной линии, поставленной итальянскими фирмами, праздновала фирма «Кемир». Сегодня праздник у акционерного общества «Темп» (в прошлом — фабрики по ремонту и пошиву обуви). Об этом рассказывается в предлагаемом фоторепортаже.

4 стр.

никто не забыт, ничто не забыто

Недавно делегация учащихся средних школ побывала в местах знаменитой Корсунь-Шевченковской битвы, которая проходила на Украине в годы Великой Отечественной войны. И это было не случайно. Там погибли и похоронены 14 парней из Мариинского района. «С поклоном от родной земли»—материал о поездке.

тревожный сигнал

ПУТЕЙЦЫ НА ПЕРЕПУТЬЕ

Есть ситуация, когда каждому ясно: дальше дело не пойдет. Скажем, случилась серьезная поломка на экскаваторе—и остановилась сразу работа в забое. Или произошла авария на железнодорожных путях, и тоже пошла прахом вся работа по добыче угля, подготовке очистного фронта.

Но есть ползучая беда. Ее сразу не видно, вроде бы и нет никакой опасности, хотя постоянно и весьма настойчиво о ней говорят специалисты. Такой бедой для работников Черниговского ПТУ, а попутно, видимо, для всех железнодорожников концерна «Кузбассразрезуголь» является острейшая нехватка шпал и специального бруса для стрелочных переводов.

Лето — время массовых ремонтов путевого хозяйства, а коллективы ПТУ концерна вроде как бы не у дел.

— А ведь все это бедой может обернуться, — невесело вздыхает главный инженер Черниговского ПТУ Ф. М. Полев. — Сегодня работать еще можем, а придет время — остановимся, замрут работы в забоях разреза «Черниговский», который мы обслуживаем.

Уточним: такая беда может случиться с любым разрезом концерна, где в технологии добычи угля главенствующую роль играет железнодорожный транспорт. А случится это, естественно, в самое напряженное время. Скажем, в разгар нашей суровой зимы, когда на дешевый уголь концерна будет особенно высокий спрос, но открытчики не смогут работать.

Нельзя сказать, что ремонтные работы на железнодорожных путях концерна приостановились полностью. Так, коллектив Кедровского ПТУ пытается пустить в дело все шпалы, что хоть мало-мальски пригодны после замены пути. В Черниговском ПТУ и в такое сложное время сумели отремонтировать одиннадцать стрелочных переводов, ведут рихтовку и подъемку железнодорожного полотна с подбивкой щебнем на станции Чесноковка.

Но как быть с ремонтом полотна, для которого нужны шпалы? На этот вопрос почти в каждом ПТУ концерна только беспомощно разводят руками в стороны: шпала стала в острейшем дефиците. И тогда остается задать другой вопрос: куда же уходит наш добротный строевой лес, что заготавливается в огромных объемах на территории Кузбасса?

В. МОИСЕЕВ.

РЕАЛИЗУЕМ:

универсальные многооперационные деревообрабатывающие станки с токарным и рейсмусовым приспособлениями;

опорные балки;

грейдерные ножи с износостойким покрытием;

модифицирующие смеси для обработки чугунов и сталей с целью снижения брака, улучшения качества отливок, повышения физико-механических свойств;

ИЗНОСОСТОЙКИЕ ЗАПЧАСТИ:

лопасти асфальтосмесителей, бетоносмесителей, защитные брони, рабочие колеса и т. д.;

ДЛЯ ВОССТАНОВЛЕНИЯ ИЗНОШЕННОГО ДВИГАТЕЛЯ:

присадку к моторным маслам на основе меди.

ПРЕДЛАГАЕМ:

создание участков с автоматической наплавкой изношенных деталей и новых для упрочнения, износостойкими покрытиями с поставкой оборудования, материалами, запуском, сервисным обслуживанием (восстановление звеньев шнека, изготовление грейдерных ножей, восстановление посадочных мест тел вращения и т. д.).

Обращаться: 634055, г. Томск, пр. Академический, 8/2 КОД (8-382-2). Тел.: 25-90-81, 21-45-04, «Опытное производство». Телетайп 128243 «Плазма», факс (8-382-2) 21-45-04.

фоторепортаж

ТВОРЦЫ «КРЫЛАТОГО МЕТАЛЛА»

В январе предстоящего года исполнится пятьдесят лет, как в Сибири был выплавлен первый «крылатый металл». Это произошло на Новокузнецком алюминиевом заводе, построенном в трудное время Великой Отечественной войны.

В те грозные годы Уральский и Новокузнецкий алюминиевые заводы были единственными в стране поставщиками стратегического металла, и они многое сделали для разгрома фашистской Германии. Строительство принципиально нового производства в нашей области — одна из ярких страниц в истории Сибири, в развитии ее производительных сил.

За послевоенное время выпуск «крылатого металла» на заводе вырос более чем в двадцать раз.

Выполнен огромный объем работ по реконструкции как основных, так и вспомогательных цехов, по внедрению новой техники. В первом электролизном цехе была внедрена автоматизированная транспортировка глинозема со склада. На всех преобразовательных подстанциях ртутные выпрямители заменены на более совершенные кремниевые полупроводниковые преобразователи. Во втором электролизном цехе создан новый участок, на котором освоено производство алюминиевой ленты на стане бесслитковой прокатки, и впервые в стране налажен выпуск для Череповецкого и Карагандинского металлургических заводов алюминиевого сплава АЦ-55.

Какова перспектива предприятия? Вот что о ней говорит начальник технического отдела М. Я. Минцис:

— Все шесть корпусов электролиза второй очереди завода должны быть переоснащены на электролизеры большой мощности. Без изменений в ходе дальнейшей реконструкции останутся лишь здания, сама же технологическая «начинка» будет совсем иной.

Для выполнения намеченной программы потребуется немало средств — около 500 млн. долларов. Но иного выхода нет, считают на заводе. Чтобы предприятие и впредь работало успешно, ему необходима коренная реконструкция, для проведения которой новокузнецкие алюминщики устанавливают контакты с иностранными фирмами, например из Германии. Окончательные перспективы технического развития первенца сибирской алюминиевой металлургии, как полагают на заводе, будут определены в будущем году.

А. ЦЫРЯПКИН.

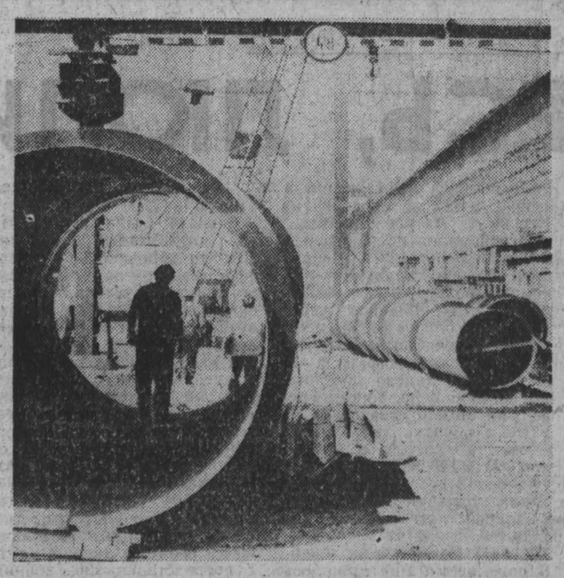

НА СНИМКАХ: один из ведущих специалистов алюминиевого завода, заместитель директора Виктор Григорьевич Терентьев; в литейном отделении готовится к отправке потребителям очередная партия продукции. Всего услугами новокузнецких алюминщиков пользуются многие десятки организаций и промышленных предприятий; идет реконструкция цехов.

Фото А. Кузярина.
г. Новокузнецк.

ОДНИМ АБЗАЦЕМ

Президент Б. Ельцин запретил установку на служебных автомобилях, кроме машин оперативных служб, выполняющих прямые служебные обязанности, специальных световых и звуковых сигналов и других приспособлений.

☆ ☆ ☆

Союз предприятий пищевой промышленности России («Роспищепром») предложил правительству решить вопрос о прекращении неконтролируемых поставок в страну спирта — в основном немецкого и голландского, поскольку они привели к существенному снижению покупательского спроса на отечественную продукцию.

☆ ☆ ☆

Палата представителей конгресса США одобрила законопроект о помощи СНГ: 255 голосов — «за», 164 —«против». А Международный валютный фонд объявил о предоставлении России кредита в 1.040 млн. долларов для осуществления экономической реформы.

☆ ☆ ☆

Как сообщила «Комсомольская правда», массовое увольнение российских рабочих началось на российско-германском предприятии «Росбан», которое восстанавливает трассу Калининград — Берлин. Рабочие увольняются, так как не выдерживают ритма подобных работ, принятого в Германии, — 12 часов в день с 30-минутным перерывом на обед. Их не удерживает даже зарплата — 50 рублей в час для неквалифицированных рабочих.

☆ ☆ ☆

В России выпускается внутренний выигрышный заем. Его срок—с 1 октября 1992 года по 1 октября 2002 года. Поступившие средства пойдут на возмещение расходов по выпуску облигаций Государственного выигрышного займа 1982 года.

☆ ☆ ☆

Военный совет СибВО принял беспрецедентное решение: обязать группу призывников из Кемеровской области пройти повторное медицинское обследование. Оказалось, что эта группа по состоянию здоровья не пригодна к службе в армии. Руководители СибВО выразили мнение, что люди, допустившие эту ошибку, должны быть привлечены к ответственности.

☆ ☆ ☆

Центральный банк России восстановил в полном объеме телеграфные расчеты предприятий со своими партнерами. Предпринимая такой шаг, новое руководство банка стремится нормализовать в максимально сжатые сроки денежные расчеты между производителями.

☆ ☆ ☆

На красноярском заводе «Сибэлектросталь» вновь обнаружена кража ценного металла. Исчезла 1 тонна кобальта примерно на полмиллиона рублей. Это уже шестая с начала года кража ценных металлов — кобальта, вольфрама, никеля.

☆ ☆ ☆

Военная комендатура Приднестровья и Тирасполя намерена устраниться от наведения порядка в городе из-за отсутствия необходимых полномочий и положений, регламентирующих ее деятельность. Командование 14-й армии предъявило руководству Приднестровья ультиматум: либо будут приняты соответствующие нормативные акты, либо военные патрули ограничатся исполнением задач гарнизонной службы. Если компромисс не будет найден, тираспольцы рискуют остаться один на один с беспределом, творимым многочисленными вооруженными формированиями, которые здесь уже окрестили «третьей силой».

☆ ☆ ☆

Бой Вооруженным Силам СНГ решила дать администрация Красноярского края. Несмотря на несогласие военных, она надумала изъять у них почти 28 тысяч гектаров земли, занятых под полигон. Местные власти хотели бы использовать его для отдыха жителей краевого центра, а часть площадей сдать лесникам. Окончательное решение — за правительством России.

из почты редакции

ЕСТЬ ТАКАЯ ПАРТИЯ!

Один из «суперпатриотических» писателей зарубежья сказал, что если создать партию самых лучших людей, то все «отребье» сразу в нее вступит. Сказано просто, но гениально. Так оно вышло на самом деле, а подтверждением тому служит партия демократических реформ. Эта партия украла у народа гораздо больше, чем коммунисты всех времен и народов за всю историю своего существования.

Идет страшный процесс обеднения нации, а во главе него стоят Ельцин, Попов, Гайдар, Бунич и вся эта партия демократических реформаторов.

Эту партию в народе совершенно справедливо называют демофашистской партией... Но демофашизм не пройдет! На его пути встанет человек труда — тот, кто зарабатывает на жизнь руками и мозгами, а не воровством и обманом.

А. СЕМЕНОВ.
докер.

г. Ильичевск,
Одесская область.

НЕПОНЯТЛИВАЯ СТАРУШКА

Привезли в центр реабилитации, что под Мазуровом, пожилую женщину, страдающую диабетом и лечившуюся ранее в других лечебных заведениях. Имея возможность сравнивать, как было при застое и постзастое, она начала потихоньку возмущаться: диета не соблюдается, дают то, что и всем, а положенное диабетчикам на столах отсутствует. Ей объясняют: сейчас такое время — не до диет, лишь бы выжить... Она этого не понимает.

Нужно сказать, что еще в марте в центре кормили хорошо всех, в том числе и больных сахарным диабетом, но либерализационные запасы истощились, новые сделать не так-то просто. Ей это тоже трудно понять. Действительно, почему так получается: раньше у власти стояли плохие партократы, теперь — хорошие демократы, а меню качнулось в противоположную сторону...

Или такой пример. В «Кузбассе» за 4 июля опубликована статья о празднике в лагере «Орленок» НПО «Карболит». Находящиеся на лечении в центре реабилитации ежедневно проходят мимо другого «Орленка». Прекрасный пионерлагерь. Очень много построек, все ухожено, чистые дорожки... У входа бьет фонтанчик. Этот «Орленок» принадлежит Кемеровской ГРЭС. В нем отдыхают четыре живых существа: кошка, две черно-белой масти коровы и волкодав на цепи. И больше—ни души. Мертвая тишина.

Бабушке трудно понять, почему в лагере нет детей, ведь лето на исходе.

Но вот слышны детские голоса. Это в лагере «Зайчонок» малыши катаются на качелях. Перейдя дорогу, углубившись в лес, вдруг натыкаешься на заросший и разукомплектованный кран с табличкой «Ответственный за техническую исправность начальник ТТЦ Катрук В. К.».

А сколько в лесу брошенных долгостроев! Полно всяких стройматериалов, бетонных блоков, плит... Очевидно, планы у строителей были грандиозные...

Но не везде строительная жизнь замерла. Около одного дворца ежедневно сверкает сварка, работают мастера строительного дела: заканчивается сооружение гаража для автомашин. Дворец продан одному американцу, в новом гараже будут стоять его легковые автомобили. Когда он приедет, жизнь в лесу оживится. Особенно, если он купит для американских детей пионерлагерь «Орленок».

Не знаю, поймет ли бабушка, почему все-таки продали дворец?

Н. СУМЕНКОВ.
г. Кемерово.

Гонорар прошу перечислить в фонд поддержки газеты «Кузбасс».

официально

В АДМИНИСТРАЦИИ ОБЛАСТИ

В Ленинске-Кузнецком начала работать большая группа руководителей департаментов, управлений и отделов администрации области. Встречи на предприятиях, в больницах и школах проводятся по программе объезда городов и районов области, которая утверждена в областной администрации. По итогам рассмотрения на месте наиболее острых проблем Ленинска-Кузнецкого представители властей города и администрации области подпишут протокол совместных действий.

Группу, работающую в Ленинске-Кузнецком, возглавляет заместитель главы администрации области по социальным вопросам Александр Шундулиди.

☆ ☆ ☆

В области начинается большая подготовительная работа по введению в действие государственных российских приватизационных чеков, которые должен получить каждый житель Российской Федерации, независимо от возраста и социального положения. Заместитель главы администрации области по экономической реформе Сергей Лопарев провел первое организационное совещание по вопросам введения системы приватизационных чеков. На нем обсуждались технология проведения регистрации всех жителей Кузбасса, система организации всей масштабной работы.

☆ ☆ ☆

Состоялось заседание научно-практической группы, которой руководит глава администрации области Михаил Кислюк. Работа шла над концепцией программы углубления экономических реформ в Кузбассе, были обсуждены принципы привлечения к разработке программы научных сил области. Сибирского отделения Российской академии наук и ученых Москвы. Ожидается, что группа новосибирских ученых приступит к работе в Кемерове в ближайшие дни.

Отдельно было рассмотрено положение, сложившееся в Кузбассе с приватизацией торговли, предприятий службы быта, небольших производств. Эта работа будет ускорена, к ней в самое ближайшее время подключатся свежие силы.

☆ ☆ ☆

Администрация области приняла распоряжение о мерах по ликвидации очага колорадского жука.

Для ликвидации и предотвращения возможного распространения колорадского жука на территории области решено наложить карантин на приусадебные участки жителей р. п. Ижморский. Главы городских и районных администраций обязаны организовать трехкратное сплошное обследование всех посадок картофеля в колхозах, совхозах, фермерских хозяйствах и на индивидуальных участках. К этой работе привлекаются специалисты хозяйств, население, учащиеся школ.

Предусмотрено возмещение затрат для жителей индивидуального сектора, если возникнет необходимость ликвидировать урожай в связи с химической обработкой.

Всем заготовительным организациям при заготовке и вывозе картофеля из зон распространения колорадского жука предписано строго руководствоваться правилами по карантину растений.

☆ ☆ ☆

Глава администрации области Михаил Кислюк своим решением выделил из бюджета управления социальной защиты населения 5 млн. рублей на компенсацию жертвам политических репрессий.

Пресс-служба администрации области.

короткие новости

Органами внутренних дел разработан проект указа Президента России «О разрешении приобретения, хранения и использования гладкоствольного охотничьего оружия гражданами, ведущими крестьянское (фермерское) хозяйство».

☆ ☆ ☆

Как стало известно в банковских кругах Люксембурга, второй по значимости в Германии «Дрезднер Банк» принял решение частично принимать выплату процентов по долгам от бывших республик СССР в рублях.

☆ ☆ ☆

По данным последней переписи населения, в Армении проживало около 55 тысяч русских, и большинство из них не покинуло республику.

☆ ☆ ☆

Минюст России выдал официальное свидетельство комитету «Национальное согласие», у основания которого находятся самые разные люди, такие как Ч. Айтматов и В. Буковский, В. Астафьев и И. Бродский и другие.

деловой мир

«ВЫЖИТЬ И УМЕРЕТЬ МЫ МОЖЕМ ТОЛЬКО ВМЕСТЕ»

Имя Валерия Поварницына, генерального директора производственно - коммерческого объединения «Сибиствест», читателям «Кузбасса» знакомо. «Сибиствест» — крупнейший в Кузбассе экспортер угля, напрямую выходящий на рынки Запада. На полученную от этих сделок валюту закупает продовольствие, товары народного потребления, оборудование для перерабатывающей промышленности и т. д.

Сегодня у руководителя фирмы Поварницына появились новые обязанности — он избран президентом недавно созданного союза экспортеров угля Кузбасса. Еще одна бюрократическая структура? Или это насущная необходимость? Для чего понадобился союз? Об этом наш разговор.

Валерий Иванович, помнится, вы не раз критиковали стремление некоторых наших руководителей угольных предприятий самостоятельно выходить на внешний рынок, ратовали за объединение экспортеров. И вот — союз. Ваша мечта сбылась?

— Мечтать никому не возбраняется. Пора и к делу переходить. Союз экспортеров может в корне изменить ситуацию. И дело тут не во мне. Наши экспортеры угля, понабив на внешнем рынке синяков и шишек, поняли, наконец, что в одиночку им эту проблему не осилить. Западным партнерам палец в рот не клади, наших «новорожденных» младенцев-бизнесменов легко обведут вокруг пальца. Они, объединившись и используя ситуацию и нашу неопытность, диктуют нам цены и условия.

— Может, дело все же не в «акулах капитализма», а в нашей безалаберности?

— Мы — нестабильные партнеры. Неурядица в портах, на железной дороге, нестабильность горных работ из-за нашей сложной геологии. Железная дорога может запросто закрыть отгрузку угля на два-три месяца, и ей плевать, что контракт трещит по швам. То же и в портах. То завалим их углем, то на причалах пусто. Никакой координации.

Объединившись, мы сможем координировать цены — в перспективе не ниже 30 долларов за тонну угля. Поставим барьер низким сортам угля, чтобы не подрывали кузбасскую марку. Более того, мы способны взять два-три порта и реконструировать их. Согласны пойти на затраты, это окупится.

— Многие бывшие «наши» порты теперь уже за границей...

— У нас есть порты в Туапсе, Санкт-Петербурге, Калининграде. Обойдемся и без заграницы. Но, если надо, и в Чили порт купим. Надо ясно себе представлять, что без портов мы никакая не свободная экономическая зона.

— Приходилось слышать, что союз экспортеров Кузбасса — новый монополист...

— Абсолютно исключено. Никто не посягает на свободу и самостоятельность угольщиков. Тем более союз не нянька для них. Это орган для выполнения стратегических задач. Мы можем заключать контракты, например, с Испанией, Францией на миллионы тонн угля. Можем выбирать мощных тендеров. При налаженной организации сможем продавать до восьми миллионов тонн угля в год. При средней цене 25 долларов за тонну это даст нам 200 миллионов долларов.

— Звучит впечатляюще. Но что, помимо продовольствия и товаров (хотя и это уже немало), будут иметь от этих миллионов кузбассовцы?

— В области не хватает валюты. Мы сможем финансировать серьезные областные программы. Дело за предложениями администрации. Сейчас ведем переговоры с западными фирмами о закупках компактных хлебо- и мясокомбинатов. Представляете — в совхозе свой мясокомбинат! Переработка на месте. Это кажется мечтой, но в жизнь ее претворяют люди.

— Богатство — для богатых. Рискованная нынче формула...

— Выжить и умереть мы можем только вместе. В гордом одиночестве можем только уехать из страны. Набивать себе карманы деньгами — разве в этом смысл жизни? На Западе фирма стремится сделать жизнь ее работников как можно лучше. А чем хуже мы? Нельзя при всеобщей бедности жить богато — тебя просто уничтожат! Нельзя жалеть средств на воспитание детей — не получит продолжения наше дело. Чтобы наращивать производительность труда, нужно улучшать условия жизни.

— Обладает ли союз какой-либо властью или функции его ограничиваются консультацией и координацией?

— Беззубый союз никому не нужен. Нарушителей устава ждут санкции. Например, за продажу топлива по демпинговым ценам или низкое его качество угольная фирма лишается лицензии на экспорт угля. Вряд ли нужно объяснять, что это серьезная санкция. У нас есть небольшая исполнительная дирекция. Я — президент на общественных началах. Союз носит характер картельного соглашения. Но в любой момент может преобразоваться в акционерное общество, членами которого станут угольные фирмы. И это еще не все. Что мешает присоединиться к союзу и другим производителям? Это в интересах всех кузбассовцев. Тогда у нас появится союз экспортеров Кузбасса.

— Валерий Иванович, союз образовался не в самые лучшие времена. Существование его вряд ли будет безоблачным...

— Убежден, что создание союза — это первый шаг на пути рождения свободной экономической зоны. О ней много говорилось, но, к сожалению, мало что делалось. Ближайшая наша задача — зарегистрировать союз в Министерстве внешних экономических связей и громко заявить о себе в стране и правительстве. Мы должны прийти к пониманию того, что Кузбасс может сам торговать с иностранными фирмами, минуя госструктуры. Ни одна из внешнеэкономических фирм в Москве не будет отстаивать интересы Кузбасса — слишком далеки они от наших забот. На переговорах при продаже и закупке товаров мы боремся за каждый доллар, ищем возможность снизить цены на западные товары, а уголь продать подороже. Заключая контракт, за каждый цент боремся. А, к примеру, такая фирма, как «Союзпромэкспорт», ориентирована на мировые цены. Ей глубоко наплевать, за сколько мы купим пшеницу — 100 или 150 долларов за тонну. Вообще, задумываемся ли мы, куда тратим валюту? Зачем покупать то же зерно в США, если его можно купить за валюту в Ростове?

— Надо полагать, что «громко заявить» союзу удастся, если за этим последует результат?

— Будем откровенны, весну и лето этого года Запад у нас выиграл. Из-за непродуманных действий экспортеров-одиночек в порту Южном, например, скопилось полмиллиона тонн угля. Его не берут, продают по бросовым ценам. И сегодня фирмам предлагают договоры на экспорт угля по 20—21 доллару за тонну.

Мы полностью зависим от конъюнктуры рынка. Если угольщики слишком высоко поднимут расчетные цены, они рискуют остаться на бобах, с углем на складах. Сегодня спрос на уголь падает — высоки цены. Но мы должны выстоять. В августе собираем правление, чтобы обсудить ценовую политику, на сколько можем опустить цену. В конце концов будем вынуждены прекратить отгрузку угля на месяц-полтора. Пусть тогда подумают. Обратимся с предложениями о поддержке к Воркуте и Украине. Ситуация и у них аналогичная.

Беседу вел
В. ПИРОЖНИКОВ.

презентация

Полгода назад презентацию новой технологической обувной линии, поставленной итальянскими фирмами, праздновала фирма «Кемир». Сегодня праздник у акционерного общества «Темп» (в прошлом — Кемеровская фабрика по ремонту и пошиву обуви).

С помощью коксохимзавода, выручившего за свою сверхгосзаказовскую продукцию 380 тысяч долларов, обувщики Кемерова приобрели у чехо-словацкой фирмы ЗПС из города Злина новую технологическую линию производительностью 230 тысяч пар в год.

Чешская обувь славится на весь мир, и вот убедиться в этом теперь могут и кемеровчане. Довольны и поставщики, продукция фирмы — лучшая реклама в Сибири, а в рынках сбыта заинтересованы сегодня все деловые люди.

По уже традиционному обычаю, пожелав коллективу «многие лета», освятил новое производство священник Знаменского собора отец Иван.

Праздник прошел, новая линия в работе. Каждый день сотни пар модной, легкой, теплой и для наших дней, можно сказать, дешевой обуви поступают на прилавки фирменного магазина. Убедиться, что это действительно так, можно в здании номер 11 по улице Волгоградской, где находится магазин.

Удачной вам покупки!

В. АНАТОЛЬЕВ.

Фото **А. Блотницкого.**

психологический этюд

РАЗМЫШЛЯЯ ОБ ОДНОМ ЗНАКОМОМ

Судьба свела с личностью заурядной, но настолько характерной для нашего непонятного времени, что, думаю, поразмышлять в данном случае полезно вслух.

Человек этот — депутат. Первая встреча с ним озадачила. По личному желанию депутаты записывались в комиссии, я, естественно, — в комиссию по гласности. «А мне все равно, в какую, — хохотнул он, — лишь бы председателем избрали». И тоже записался в комиссию по гласности.

Председателем избрали меня. Понимаю: это дело случая. Тогда еще никто хорошо не знал друг друга, и перевес-то над лично пожелавшим беспокойного поста претендентом оказался всего в один голос. Однако этот человек стал заместителем. И затаил обиду, что вскоре стало обнаруживаться.

Начинали мы азартно. Лично я не хотела видеть в членах комиссии ни демократов, ни консерваторов, как было модно в те дни. Меня привлекали способные думать люди. Такие были. Принцип работы предложила, как в редакции: есть идея, обдумали, как ее выполнить, получили задания — выполняйте. Тем более, что три лошадки — направления в работе комиссии — били копытами: общественные организации, общественное мнение и пресса.

Интересными казались наши встречи за одним столом и были частыми. Главным считали дело, а оно, точнее, его конкретный результат, никак не давалось. И вот тут стал, как говорится, возникать заместитель председателя комиссии. То он требовал, чтобы члены комиссии заранее знали повестку каждого заседания (а зачем эта формальность, если на каждой предыдущей встрече обговаривали то, что предстоит проанализировать на следующей?), то требовал протоколировать все высказанное (а делопроизводство на общественных началах известно какое), сам же ни в чем образца не являл и по существу на ход дела не влиял.

Я не сразу и рассмотрела, что в комиссии собрались самые что ни на есть нетерпимые к иному мнению люди, гордо именовавшие себя демократами, а рассмотрев, немедленно стала отыскивать в каждом его лучшие качества характера. У каждого есть своя особенность и свое преимущество перед другими. Только надо это заметить, понять и с толком использовать во благо и самому человеку, и окружающим.

Между тем личности избранных в Совет все больше проявлялись на сессиях, где выявилось, например, такое: чем больше человек заявляет о себе, так сказать, самоутверждаясь, тем больше к нему недоверия. Наш заместитель председателя то и дело тянул руку, то и дело хватался за микрофон. Его голос привычно грохотал по любому поводу. А вот ни одной толковой мысли, ни одного дельного предложения в результате столь активного поведения в памяти не осталось. Больше того, наступил момент, когда зал раздражался от одного только настаивания на том, чтобы ему дали слово. И нельзя уже было не видеть, что такую фигуру всерьез не принимают.

Однако он-то сам этого вовсе не замечал. Точнее, не хотел видеть. Только теперь, запоздало, я понимаю, что человек вполне расчетливо шел к своей цели — личному благополучию в этом неустроенном мире. И все эти временные примыкания к рабочему движению и такие же вхождения в соответствующие союзы либо партии — вовсе не результат убеждения, а тот же простой расчет, достигаемый и демагогическими разглагольствованиями, и мелкими подсиживаниями, что вполне логично уживается в подобных натурах.

Я — всего лишь маленький камешек на его пути к цели — сама ушла (депутат имеет право перейти в другую комиссию), однако его все-таки не избрали председателем. Даже ближайшие единомышленники. Комиссия долгие месяцы оставалась без председателя. Наконец, вот ирония судьбы, мне же, теперь уже как члену малого Совета, было поручено провести в комиссии выборы председателя.

Грустная оказалась эта встреча. Едва-едва собрались. Нет былого азарта. Никто не желает быть председателем. И когда все до единого отказались от этого поста, ничего другого не оставалось, как предложить свободное место заместителю. Он согласился.

Работа так и не наладилась. Но человек, очевидно, такой цели и не ставил. Вскоре он стал без малейшей подготовки к тому коммерческим директором одной из новых газет. И все повторилось точь-в-точь, как в комиссии по гласности. Редактору пришлось уйти. И опять не без содействия нашего героя.

Бульдозером прет по жизни человек, расчищая путь себе лично. И окружающие, и каждый по-своему — кто по равнодушию, кто из-за стеснительности, кто из-за непонимания и вечной торопливости, — содействуют ему. А надо ли?

Наглости противостоять трудно. Но ведь почувствовала сессия, с кем имеет дело. И не случайно ни один член комиссии, немного узнав человека, не увидел его в качестве председателя. Он сам себя увидел там, где, по его мнению, выгоднее устроиться в жизни: хохотнул, проморгался и пошел получать приличный аванс.

Только ведь вот какой вывод из этого грустного признания: не такие ли деятели все преобразовывают, никак не могут преобразовать нашу разнесчастную жизнь? А что, если именно они — на разных этажах власти?

Вспомните. Бог подошел к человеку: «Как твое имя?» И понял: «Имя ему — Легион». Ибо в душе человека было много бесов.

Т. ШАТСКАЯ.

осторожно: дети

ОПОМНИТЕСЬ, ЛЮДИ!

Если мельницу, баню,
роскошный дворец
Получает в награду дурак
и подлец,
А достойный идет в кабалу
из-за хлеба,
Мне плевать на твою
справедливость, Творец.

Эти слова великого Омара Хайяма точно определяют сегодняшнее положение народного образования в обществе.

35-летний стаж директорской работы в школе дает мне право высказать свое мнение о происходящем.

Указ № 1 Б. Ельцина не выполняется. За шесть лет разгула так называемой демократии школа потеряла многое: ушли шефы и многие педагоги, нет оборудования, книг, мебели, простого стекла, лампочек, даже мела. Детей стали кормить в школьных столовых еще хуже, но дорого. Прав Юрий Власов в своей статье «И святые нас не осудят» («Правда», 16 июля 1992 г.), когда говорит, что скоро образованные люди вообще исчезнут. У меня складывается мнение, что кто-то специально разрушает образование. Зачем учиться, если разнорабочий получает в десятки раз больше, чем педагог с высшим образованием?

Недавно по останкинскому телеканалу транслировали беседу с представителем польской «Солидарности». Так этот поляк заявил, что полный крах, конец, когда бастуют польские, да и вообще европейские школы, ибо, если забастовали учителя, то к забастовке немедленно присоединяется вся страна.

У нас же все наоборот: нет не только сочувствия к педагогам, но и попыток вникнуть в их положение, разобраться! Только окрики типа: «Немедленно приступайте к работе. Дети болтаются!» Забывают и просто не знают о временах, когда русская школа считалась одной из лучших в мире. На международных предметных олимпиадах советские школьники всегда были в лидерах. В конце 50-х годов все наши центральные газеты печатали статью американского ученого «Что знает русский Иван и чего не знает американский Джон».

Сегодня нашу систему образования чернят повсюду, в том числе и в Прибалтике. А я вспоминаю, как бывший заместитель заведующего облоно М. В. Артюхов возил в январе 1980 г. педагогов Прибалтийских республик по школам Кузбасса, и после этого еще несколько лет кряду школы Кузбасса встречали педагогов из Прибалтики, приезжавших к нам за опытом...

Школа — это сложный организм, любые потрясения переживает болезненно. И, на мой взгляд, в деле образования всегда полезно быть немного консерватором.

Многие последние преобразования в школах не могли отрицательно не сказаться на жизни школы, да и на здоровье детей. Почему-то каждый новый наш правитель пытался поучать школу. И делают это, как правило, не специалисты. За последние десятилетия во главе народного образования страны стояли партийные функционеры, два нефтехимика, а сейчас во главе образования России — матрос Днепров.

Остановимся на некоторых последних новациях. Вспомните бурное создание учебно-производственных комбинатов (УПК). Главное условие — близость к школе — нарушалось. Дети по нескольку часов тратили на поездки до такого комбината, часто болели. Какого труда мне стоило отказаться от УПК и обучать детей профессии в соседнем (через дорогу) ПТУ № 12. И вот уже более десяти лет наши парни получают вместе со школьным аттестатом еще и диплом газоэлектросварщика, девушки — навыки швей. В свое время мне пришлось выдержать по этому поводу выговор и множество проверяющих комиссий. Но вот пришел день, и уже не знают, что делать с УПК.

Или возьмем обучение шестилеток. Площадь обычного класса не устраивала — нужны были кабинет, игровая, спальня. Школы переходили по этой причине на занятия в 2—3 смены, но сверху сказали: надо. Срочно искали специальную мебель, кровати, постельное белье, ковры, дорожки. Все бурно, шумно! Семинары, практикумы, передовой опыт. Потом тихо стали закрывать эти классы, мебель и ковры прятать в кладовые. Но мы до сих пор смешим мир, ибо дети учатся 10 лет, а оканчивают одиннадцатилетку, в школах 4-го класса нет, за третьим сразу идет пятый.

Потом попробовали создавать классы выравнивания: всех слабых в один класс — и «выравнять». И эта идея умерла.

Кое-где стали переходить на пятидневные занятия. Дело-то хорошее, но как его оформить при двух-трехсменке, когда спортзала, мастерских, кабинетов не хватает по расписанию и на шесть дней.

Потом появились классы с углубленным изучением ряда предметов. Но непонятно, как можно создавать такой класс на базе одного учителя? Забывая, что и он человек, — может заболеть, переехать в другой город, наконец. И главный вопрос: почему в эти классы способных и отобранных из многих школ ребят попадают дети с посредственными знаниями?

По данным «Учительской газеты» и последнего съезда работников народного образования, только 16—19 процентов детей, обучающихся в таких классах, соответствуют по своим знаниям специализированному классу. И из нашей школы в школу с таким классом переходили ученики, но не самые сильные и способные, а дети педагогических начальников, торговых работников. Подготовленные по специальному усиленному учебному плану, они потом даже в вузы поступали, но выдерживали только один семестр...

Экономический беспредел в промышленности страны заставил отдельных шустрых деятелей от образования поправить свои финансовые дела в отдельно взятой школе.

Диву даешься — вчера было административное здание, а сегодня лицей! А учебная база, а библиотека? Помните, как говорил В. А. Сухомлинский: «Школа — это прежде всего книга». Школьный читальный зал он называл комнатой мысли. Уже кое-где у детей и школы отбирают под эти лицеи. Вот передо мной «Шахтерская правда» за 25 июля 1992 г. Под громкой рубрикой «Школа сегодня и завтра» — статья И. Смирновой «Лицейский класс». Послав проклятия старой школе, автор полемизирует с организаторами лицея. Главное — педагоги этих классов школы № 32, отобрав по конкурсу лучших ребят Тыргана, должны получать в два раза больше, а консервативное гуно им пока не дает денег. Но понимают ли инициаторы идеи, что такое лицей? В историю педагогики или в словарь хотя бы заглянули. А почему назвали лицеем, а не академией? Звучит-то громче.

По этому поводу имею несколько вопросов. Как можно лицей (или классы) создать в городе, где нет высших учебных заведений? В греческом лицее, например, преподавал Аристотель! Ведь в лицеях в прежние времена ученые работали. Почему именно эти, а не те учителя получили право обучать отобранных ребят? Дети-то прошли конкурсный отбор, а педагоги? Они что, тоже боролись за право работать в этих классах и получать зарплату вдвое выше, чем их коллеги из обычных школ?

В одной из газет читаю: «Частно - государственная начальная школа объявляет набор в 1-й класс». А далее условия, которым обязательно должен соответствовать будущий ученик: психическое и физическое здоровье, развитая речь, коммуникабельность. Параллельно конкурс для родителей. Основные критерии — способность вносить ежемесячно плату от 1000 рублей и выше, а также возможность родителей создавать спонсорские услуги школе.

Помилуйте, но дети с такими данными и без денег освоят программу первого класса! Господа обиратели родителей! Уймитесь. Вы же не создали ничего нового и достойного, за что, может быть, и следовало бы платить. И если хотите сослаться на передовой Запад, то там все не так. Есть Конвенция ООН о правах ребенка, где четко сказано: начальное и среднее образование должны быть бесплатными.

80 процентов школ в экономически развитых странах — государственные; 10 процентов — частные, но они принадлежат религиозным общинам и промышленным компаниям и полностью ими финансируются. И когда говорят о платном обучении и коммерциализации образования, то только потому, что плохо знают дело образования.

...Ставя на кон свой опыт и знания, хочу сказать: «Опомнитесь, люди! Спешите медленно».

П. МИКИЧЬЯН,
заслуженный учитель
России.
г. Прокопьевск.

приватизация

На кого сейчас жаловаться?

Нынешние темпы добычи угля в Березовском ниже прошлогодних (итог семи месяцев: 1991 г.—3234 тыс. тонн, 1992 г. — 3202 тыс. тонн).

Недобор всего каких-то тридцать тысяч. Но если и дальше равняться на те же темпы, то угольщикам города к концу года не достичь и шестимиллионного рубежа. А помнится, еще на 1988 год они брали социалистическое обязательство добыть более 8,5 миллиона тонн топлива. Это была вполне достижимая цифра. Правда, тогда подгоняли, неволили, диктовали чиновники из министерства и объединений. Но теперь-то почти полная свобода, а добыча на уровне 60-х годов.

Если сравнить июньский фонд оплаты труда нынешнего и прошлого годов, то на шахтах «Березовская» и «Бирюлинская» он увеличился в 16 раз, на разрезе «Барзасский» — в 25 раз, в акционерном обществе «Черниговец» — в 9 раз. Когда же на угольных предприятиях наступит гармония между производством и потреблением? Говорят, после их приватизации. Но ведь, например, акционерное общество «Черниговец» давно работает по этому принципу, и тем не менее добыча в этом году снизилась на 17 процентов. Случайность? Может быть.

Ю. МИХАЙЛОВ,
корр. «Кузбасса».
Новский.

художник улыбается

Рис. М. Ларичева.

ИЖМОРСКИЙ ПЕСЧАНЫЙ КАРЬЕР

с 27.07.92 г.
является СТРУКТУРНЫМ ПОДРАЗДЕЛЕНИЕМ ГЛАВНОГО УПРАВЛЕНИЯ КАПИТАЛЬНОГО СТРОИТЕЛЬСТВА АДМИНИСТРАЦИИ КЕМЕРОВСКОЙ ОБЛАСТИ.

Претензии принимаются в течение месяца со дня опубликования объявления.

ДОМ КИНО «МОСКВА». Большой зал. Новый остросюжетный приключенческий фильм ЛЮБОВЬ НА ОСТРОВЕ СМЕРТИ (11, 12-50, 14-40, 16-30, 18-20, 20-10). **«АВРОРА». Большой зал.** Американский боевик ОКТАГОН (13, 15, 17, 19, 21). При участии ЧАКА НОРРИСА. **Малый зал.** ДО ПЕРВОЙ КРОВИ (13-20 — для детей). Американский боевик КРАСНАЯ ЖАРА (15-20, 17-20, 19-20, 21-20). **«ЮБИЛЕЙНЫЙ»** ЗА ПОСЛЕДНЕЙ ЧЕРТОЙ (13, 15, 17, 19, 20-50). В главной роли ИГОРЬ ТАЛЬКОВ. **«КОСМОС».** СЕМЬ ИЗУМРУДОВ НА КИНЖАЛЕ (12, 14, 16, 18, 20). ДЕЛОВАЯ ЖЕНЩИНА (13, 15, 17, 19, 21). **«ВРЕМЯ».** ПАРИ С ВОЛШЕБНИЦЕЙ (15 — для детей). Индийский фильм ГУРУ, две серии (16-30, 19). **«ЛУЧ».** МОЛОДАЯ ВЕДЬМОЧКА (14, 16, 18, 20). **«ПРОГРЕСС».** СЕМЬ ИЗУМРУДОВ НА КИНЖАЛЕ (12, 16, 20). ЧЕРНАЯ КОШКА (14, 18, 21-40.). **«ОКТЯБРЬ».** КОКТЕЙЛЬ-МИРАЖ (17, 19). **«КОМСОМОЛЕЦ».** ОБРУЧЕННЫЕ СТРАХОМ (ОШЕЙНИК) (16, 18, 20). **ДК ПРОИЗВОДСТВЕННОГО ОБЪЕДИНЕНИЯ «АЗОТ».** НОЧНЫЕ ЗАБАВЫ (16, 18, 20). **ДК ШАХТЕРОВ.** ГРАНДИОЗНОЕ ПОХИЩЕНИЕ АМЕРИКАНСКИХ ДЕВУШЕК (16, 18, 20). **ДК КОКСОХИМЗАВОДА.** ЛУЧШИЙ ИЗ ЛУЧШИХ (17, 19, 21).

МИНСКОЕ ПРОИЗВОДСТВЕННОЕ ОБЪЕДИНЕНИЕ ВЫЧИСЛИТЕЛЬНОЙ ТЕХНИКИ

БЫТОВАЯ ПЕРСОНАЛЬНАЯ ЭВМ (БП ЭВМ) МК-88

Самый перспективный отечественный IBM — совместимый бытовой персональный компьютер.

На Всесоюзном конкурсе моделей бытовых ЦЭВМ занял 1-е место.

Наличие дисковода на гибком магнитном диске значительно расширяет возможности пользователя.

Работает с операционной системой MS DOS.

Оперативная память 256-640 кбайт.

Возможно подключение печатающего устройства по параллельному интерфейсу и приборов с последовательным интерфейсом PS232.

Разработан ведущими специалистами Института кибернетики АН Украины им. Глушкова В. М. и МПОВТ.

Адрес: 220847, г. Минск, ул. Кульман, 1. Телекс 252117 «ВЕГА». Факс 321—182. Телефон (0172) 33-43-85.

СТОЛОВАЯ ИЗДАТЕЛЬСТВА «КУЗБАСС»

ПРИГЛАШАЕТ НА РАБОТУ

ЭКСПЕДИТОРА-ГРУЗЧИКА, МАШИНИСТА ПОСУДОМОЕЧНЫХ МАШИН, УБОРЩИКА ПРОИЗВОДСТВЕННЫХ ПОМЕЩЕНИЙ.

Тел. 52-71-67.

МАЗУРОВСКИЙ ЗАВОД КЕРАМИЧЕСКИХ СТЕНОВЫХ МАТЕРИАЛОВ

ПРИГЛАШАЕТ НА РАБОТУ

начальника лаборатории АСУТП оклад 18 тыс. руб., начальника отдела сбыта готовой продукции, оклад 18 тыс. руб., наладчиков КИПиА, заработная плата 10 тыс. руб., слесарей-ремонтников — 8-9 тыс. руб., стропальщиков — 8-9 тыс. руб., водителя на автомашину «КрАЗ» — 10-11 тыс. руб., водителя на автопогрузчик — 7-8 тыс. руб., газовщика — 9 тыс. руб., токаря — 9 тыс. руб., слесаря-сантехника — 8 тыс. руб.

Доставка на работу и с работы служебным транспортом. Решаются вопросы обеспечения продуктами питания и промышленными товарами.

Тел. 22-13-96.

Проезд автобусом № 19 до конечной остановки.

РЕКЛАМА

КЕМЕРОВСКИЙ ГОСУДАРСТВЕННЫЙ ИНСТИТУТ КУЛЬТУРЫ

ОБЪЯВЛЯЕТ ПРИЕМ СТУДЕНТОВ НА I-й КУРС ЗАОЧНОГО ОТДЕЛЕНИЯ на 1992—1993 учебный год

БИБЛИОТЕЧНЫЙ ФАКУЛЬТЕТ ПО СПЕЦИАЛИЗАЦИЯМ: технология информационно библиотечного обслуживания нужд общественной практики, технология управления формированием, организацией и эксплуатацией библиотечных фондов, технология автоматизированной обработки информации в библиотеке, библиография детской литературы.

КУЛЬТУРОЛОГИЧЕСКИЙ — организация досуга детей и подростков.

МУЗЫКАЛЬНО-ПЕДАГОГИЧЕСКИЙ — эстрадные музыкальные инструменты, духовые музыкальные инструменты, академическое хоровое пение, народное хоровое пение, народные музыкальные инструменты.

ХУДОЖЕСТВЕННО-ПЕДАГОГИЧЕСКИЙ — хореография, режиссура театрализованных представлений и праздников, режиссура кино-, фото-, видеостудии.

Примечание: на данные специализации набор осуществляется на договорной (платной) основе.

Обучение будет проходить в филиалах соответствующих кафедр города Красноярска.

Вступительные экзамены проводятся с 7 сентября, прием документов по 5 сентября.

Поступающие на библиотечный факультет на базе среднего образования сдают экзамены по русскому языку и литературе (сочинение), литературе (устно), отечественной истории (устно).

Поступающие на библиотечный факультет на базе среднего специального образования сдают экзамены по специальности (библиотековедение и библиография) и русскому языку и литературе (сочинение).

Поступающие на музыкально-педагогический, художественно-педагогический и культурологический факультеты сдают два экзамена—по специальности и русскому языку и литературе (сочинение).

Для поступления в вуз необходимо иметь документы: заявление, аттестат (подлинник), медицинскую справку (086-у), 6 фотокарточек размером 3×4 см, паспорт, копию трудовой книжки.

Адрес: 650012, г. Кемерово, ул. Ворошилова, 17. Тел. 55-34-49.

ОРГАНИЗАЦИЯ ПРЕДЛАГАЕТ:

ЛЕСОРАМУ Р-63-5Б;
ТРАКТОРЫ «МТЗ-80», «МТЗ-82»;
БЕТОНОМЕШАЛКИ емк. 0,25 куб. м.
Тел.: 26-77-64, 26-43-71.

Книга памяти

НАВЕЧНО, ПОИМЕННО

Устюжанин Григорий Михайлович, 1923, д. Антиповка, Асиновский р-н, Томская обл., рядовой, стрелок, 204 стрелковая дивизия, умер от ран 09.12.1943, похоронен вост. окр. с. Васенки, Лиозненский р-н, Витебская обл. (ЦАМО СССР, дон. 2800 с., 1944; 65956 с., 1947).

Устюжанин Александр Михайлович, 1925, г. Кемерово, гв. рядовой, стрелок, 280 гв. стрелковый полк, 92 гв. стрелковая дивизия, в/ч п/п 18354, погиб 24.08.1944, похоронен выс. 213,3, с. Голбеница, Измаильская обл., МолдССР (архив Центр. РВК, д. 3, л. 394; ЦАМО СССР, дон. 69358 с., 1944; архив Кировск. РВК, д. 117, л. 347).

Устюжанин Изосим Михайлович, 1903, г. Сарапул, Вятская обл., УдмАССР, призв. 28.08.1941, сержант, ком-р отделения, 1212 стрелковый полк, ппс-1422, б/п, пропал б/в 03.1942 (ЦАМО СССР, дон. 52841 с., 1947).

Устюжанин Михаил Тимофеевич, 1921, Коченевский р-н, Новосибирская обл., рядовой, пропал б/в 03.1943 (архив Центр. РВК, д. 3, т. 1, л. 501; ЦАМО СССР, дон. 17927 с., 1947).

Устюжанин Петр Михайлович, 1911, д. Антоновка, Асиновский р-н, Томская обл., ефрейтор, разведчик, 4 стрелковый батальон, 114 стрелковая бригада, погиб 03.03.1943 (ЦАМО СССР, дон. 11131 с., 1943).

Уткин Борис Алексеевич, 1922, г. Кемерово, рядовой, стрелок, 455 стрелковый полк, 42 стрелковая дивизия, погиб 09.03.1943, д. Жарновка, Юхновский р-н, Смоленская (ныне Калужская) обл. (ЦАМО СССР, дон. 11370 с., 1943).

Уткин Николай Григорьевич, 1925, с. Лелевка, Богородицкий р-н, Тульская обл., погиб 11.02.1944, д. Ст. Пикет, р-н г. Нарва, ЭстССР. (ЦАМО СССР, дон. 46270 с., 1945; архив Центр. РВК, д. 3, лл. 399, 400).

Уфимцев Александр Васильевич, 1913, г. Кемерово, сержант, заряжающий, 336 гв. тяжелый самоходно-артиллерийский полк, погиб 01.02.1945, д. Пунгос, Лиепайский р-н, ЛатвССР (ЦАМО СССР, дон. 31566 с., 1945; архив Рудничн. РВК, д. 98, л. 168).

Уфимцев Арсентий Афанасьевич, 1919, ст. Промышленная, Титовский р-н, Новосибирская обл., ст. сержант, ком-р отделения, 96 стрелковый полк, 140 стрелковая дивизия, пропал б/в 12.09.1944 (архив Центр. РВК, д. 3, л. 401; ЦАМО СССР, дон. 46193 с., 1947).

Ушаков Виктор Иванович, 1924, г. Кемерово, гв. сержант, ком-р отделения, 77 гв. стрелковый полк, 26 гв. стрелковая дивизия, погиб 25.06.1944; зап. д. Семица, Дубровенский р-н, Витебская обл. (архив Центр. РВК, д. 3, л. 397, 05.08. 1944; ЦАМО СССР, дон. 46000 с., 1944).

Ушаков Иван Степанович, 1897, с. Барановка, Барановский р-н, Пензенская обл., рядовой, стрелок, 1287 стрелковый полк, 110 стрелковая дивизия, погиб 23.02. 1944, д. Ленинец, Быховский р-н, Могилевская обл. (ЦАМО СССР, дон. 14268 с., 1944).

Ушаков Федор Иванович, 1919, д. Панфилово, Крапивинский р-н, Новосибирская обл., рядовой, пропал б/в 11.1941 (ЦАМО СССР, дон. 93078 с., 1947).

Ушаков Филипп Гаврилович, 1913, г. Кемерово, рядовой, погиб 15.09.1944, Румыния (архив Центр. РВК, д. 3, т. 1, л. 493; архив Центр. райСО, п. д. 697, № 65; ЦАМО СССР, дон. 39857 с., 1948).

Фадеев Александр Федорович, 1926, с. Захаровка, Новосибирская обл., рядовой, стрелок, ком-р отделения, 254 гв. стрелковый полк, им. Матросова 56 гв. стрелковая дивизия, п/п 92953, погиб 13.07.1944, похоронен д. Пусто-Никало, Опочецкий р-н, Калининская обл. (архив Центр. РВК, д. 3, л. 423, 20.07. 1944; ЦАМО СССР, дон. 48208 с., 1944).

Фадеев Алексей Ефимович, 1924, рядовой, стрелок, 49 стрелковый полк, 16 гв. стрелковая дивизия, погиб 15.03.1943, похоронен дер. Всходы, Всходский р-н, Смоленская обл. (ЦАМО СССР, дон. 11269 с., 1943).

Фадеев Иван Павлович, 1908, с. Литовка, Горьковский р-н, Горьковская обл., сержант, ком-р орудия, 88 отдельный танковый полк, 13 Армия, пропал б/в 25.04. 1945 (ЦАМО СССР, дон. 68826 с., 1945).

Фадеенко Владимир Иванович, 1924, г. Кемерово, сержант, наводчик, 780 стрелковый полк, 214 стрелковая дивизия, п/п 71683, погиб 23.07.1943, похоронен д. Непхаевка, Курская обл. (архив Центр. РВК, д. 3, л. 429; ЦАМО СССР, дон. 30672 с., 1943).

Фартушин Павел Аксентьевич, 1914, г. Кемерово, рядовой, стрелок, 1248 стрелковый полк, 376 стрелковая дивизия, погиб 02.02.1943, похоронен д. Гайтолово, Ленинградская обл. (ЦАМО СССР, дон. 5476 с., 1943).

Фатахов Фатхадим, 1913, г. Кемерово, рядовой, 609 стрелковый полк, 139 стрелковая дивизия, погиб 16.09. 1942, похоронен д. Уварово, Зубцовский р-н, Калининская обл. (архив Центр. РВК, д. 3, л. 430, 01.09. 1943; ЦАМО СССР, дон. 29373 с., 1942).

Фатиков Ибрагим Михайлович, 1901, г. Кемерово, рядовой, стрелок, п/п 2016, умер от ран. 10.11.1942, ППГ-2179, похоронен п. Хлыстово, Смоленская обл. (архив Центр. РВК, д. 3, л. 437; ЦАМО СССР, дон. 37539 с., 1943).

Фаткулин Ахмет Салех, 1899, БашкАССР, рядовой, стрелок, 433 стрелковый полк, 64 стрелковая дивизия, погиб 17.07.1943, похоронен д. Уромали, Орловская обл. (ЦАМО СССР, дон. 27593 с., 1943).

Федоренко Василий Иванович, 1920, г. Кемерово, рядовой, 841 стрелковый полк, 237 стрелковая дивизия, погиб 24.07.1943, сев.-зап. окраина, выс. 267,3, Троснянский р-н, Курская обл. (архив Центр. РВК, д. 3, т. 1, л. 508, 15.09.1945; ЦАМО СССР, дон. 30906 с., 1943; дон. 27535 с., 1942).

Федоренко Яков Васильевич, г. Кемерово, старшина, ком-р отделения, 311 стрелковый полк, 63 стрелковая дивизия, погиб 20.01.1944: похоронен д. Горынево, Новгородский р-н. Ленинградская обл. (архив Центр. РВК, д. 3. т. 1. л. 521, д. 3, л. 414); ЦАМО СССР, дон. 12036 с., 1944).

Федоров Александр Александрович, 1923, г. Кемерово, сержант, пом. ком-ра отделения, 1 гв. дивизия, умер от ран 18.04.1945, похоронен г. Зоммерфельд, Германия (архив Центр. РВК, д. 3, л. 412; ЦАМО СССР, дон. 59232 с., 1945).

Федоров Алексей Веденеевич, 1917, Челябинская обл., рядовой, пропал б/в 12.1943 (архив Центр. РВК, д. 3, т. 1, л. 522; ЦАМО СССР, дон. 44972 с., 1946).

Федоров Виктор Григорьевич, 1925, г. Кемерово, рядовой, стрелок, 1285 стрелковый полк, 60 стрелковая дивизия, погиб 20.01.1944, похоронен д. Лисец, Домоновичский р-н, Полесская обл. (ЦАМО СССР, дон. 8382 с., 1944).

Федоров Григорий Кузьмич, 1904, г. Кемерово, рядовой, шофер, 19 артиллерийский полк, 26 стрелковая дивизия, умер 21.09. 1943, похоронен г. Сальск, Ростовская обл. (ЦАМО СССР, дон. 44096 с., 1943).

Федоров Иван Григорьевич, 1905, д. Ельково, ЧАССР, рядовой, пулеметчик, 715 стрелковый полк, 122 стрелковая дивизия, погиб 28.04.1943 (ЦАМО СССР, дон. 19940 с., 1943).

Федоров Михаил Федорович, 1915, д. Митрополь, Митропольский с/с, Бондарский р-н, Тамбовская обл., призв. 07.1942, рядовой, б/п, пропал б/в 11.1942 (архив Центр. РВК, д. 3, т. 1, л. 527; ЦАМО СССР, дон. 17868 с., 1947).

Федоров Павел Семенович, 1908, рядовой, умер от ран 06.03.1943, похоронен Сущево, Залучский р-н, Ленинградская обл. (ЦАМО СССР, дон. 25037 с., 1943).

Федоров Павел Федорович, 1908, д. Церковище, Октябрьский р-н, Калининская обл., рядовой, пропал б/в 04.1942 (архив Центр. РВК, д. 3, т. 1, л. 506; ЦАМО СССР, дон. 56689 с., 1949).

Федосеев Иван Иванович, 1925, г. Кемерово, рядовой, радиотелеграфист, 213 танковая бригада, погиб 25.04.1945, похоронен сев. окраина г. Фишхаузен, Вост. Пруссия (архив Центр. РВК, д. 3, л. 408; ЦАМО СССР, дон. 62364 с., 1945; архив Кировск. РВК, д. 177, л. 353).

Федосеев Иван Максимович, 1914, д. Пресново, г. Петропавловск, призв. 11.09.1941, рядовой, стрелок, в/ч 199, ппс-1432, б/п, пропал б/в 01.1943, ЦАМО СССР, дон. 65107 с., 1947).

Федосеев Николай Петрович, 1909, д. Долвино, г. Можайск, Московская обл., рядовой, 70 морская стрелковая бригада, погиб 03.08. 1944, похоронен сев.-вост. окраина с. Добринен, Райн Ропчище, Польша (архив Центр. РВК, д. 3, л. 417; ЦАМО СССР, дон. 59946 с., 1944).

Федоткин Иван Архипович, 1923, рядовой, 1058 стрелковый полк, 264 стрелковая дивизия, погиб 25.08. 1942, мог. 257, участок 4, г. Владимир, Ивановская обл. (архив Центр. РВК, д. 3, л. 419, 18.11.1943; ЦАМО СССР, дон. 26258 с., 1942).

Федотов Василий Семенович, Чибисово, Макарьевский р-н, Ивановская обл., призв. 15.09.1941, рядовой, сапер, в/ч 1288, п/п 932, б/п, пропал б/в 04.1943 (архив Центр. райСО, п. д. 120; ЦАМО СССР, дон. 3214 с., 1949).

Федюнин Григорий Михайлович, 1916, с. Красный Яр, Грязнухинский р-н, Алтайский край, рядовой, стрелок, 58 стрелковая бригада, погиб 26.04.1943, похоронен д. Гайталово, Мгинский р-н, Ленинградская обл. (ЦАМО СССР, дон. 17738 с., 1943).

Фетихов Осим, 1905, д. Агар, Казанская обл., рядовой, пропал б/в 09.1942 (архив Центр. РВК, д. 3, т. 1, л. 528; ЦАМО СССР, дон. 17776 с., 1947).

Фещенко Сергей Александрович, 1924, с. Чиховка, Гордеевский р-н, Орловская обл., курсант, ком-р расчета, 41 гв. стрелковая дивизия, умер от ран 19.08. 1943, похоронен кладб. у гор. больницы, г. Уразово, Курская обл. (архив Центр. РВК, д. 3, л. 426, 17.09.1943; ЦАМО СССР, дон. 34532 с., 1943).

Филатенко Иван Тимофеевич, 1916, д. Никитинка, Сидоровский с/с, Кузнецкий р-н, Кемеровская обл., призв. 15.07.1941, сержант, ком-р отделения, член ВКП(б), пропал б/в 02.1942 (ЦАМО СССР, дон. 61059 с., 1947).

Филатов Александр Ефимович, 1910, Мамадышский р-н, ТАССР, рядовой, стрелок, 518 стрелковый полк, 129 стрелковая дивизия, погиб 14.07.1943, с. Сетуха, Новосильский р-н, Орловская обл. (ЦАМО СССР, дон. 28347 с., 1943).

Филатов Иван Ефимович, 1922, д. Успенка, Чебулинский р-н, Кемеровская обл., призв. 1942, рядовой, член ВЛКСМ, пропал б/в 01.1943 (ЦАМО СССР, дон. 93077 с., 1947).

Филимонов Григорий Тимофеевич, 1923, д. Блявлино, Пречистенский р-н, Смоленская обл., призв. 10.08.1947, рядовой, ппс-24185 «Ц», пропал б/в 081945 (ЦАМО СССР, дон. 83294 с., 1947).

Филимонов Петр Иосифович, 1905, г. Томск, призв. 14.07.1941, рядовой, стрелок, п/п 4760, пропал б/в 10.1942 (архив Центр. РВК, д. 4, л. 271, 11.03.1981; ЦАМО СССР, дон. 61059 с., 1947).

Филиппкин Иван Ефимович, 1913, д. Гагаркино, Тогучинский р-н, Новосибирская обл., рядовой, пропал б/в 01.1942 (ЦАМО СССР, дон. 65956 с., 1947).

Филиппов Василий Дмитриевич, 1903, г. Кемерово, мл. сержант, зам. ком-ра отделения, 242 стрелковый полк, 104 стрелковая дивизия, умер от ран 18.10. 1943, г. Череповец (ЦАМО СССР, дон. 46022 с., 1943).

Филиппов Виталий Егорович, 1926, г. Кемерово, мл. сержант, ком-р башни, 511 огнеметный танковый полк, 67 Армия, погиб 17.09.1944, зап. окр. м. Перри, ЭССР (ЦАМО СССР, дон. 91090 с., 1944).

Филиппов Роман Сергеевич, 1909, д. Комендантка, Доволенский р-н, Новосибирская обл., призв. 29.07.1942, рядовой, стрелок (старшина, боцман), п/я 216 «Б», член ВКП(б) (ЦАМО СССР, дон. 65106 с., 1947).

Филонов Никандр Тимофеевич, 1912, д. Калтышино, Промышленновский р-н, Новосибирская обл., призв. 1941, рядовой, б/п, пропал б/в 03.1942 (ЦАМО СССР, дон. 93078 с., 1947).

Фильченко Александр Иванович, 1912, белорус, г. Орша, БССР, рядовой, стрелок, 876 стрелковый полк, 276 стрелковая дивизия, пропал б/в 04.04.1944, р-н. М. Тлустье, Тернопольская обл. (архив Центр. РВК, д. 3, л. 422; ЦАМО СССР, дон. 29256 с., 1944; архив Кировск. РВК, д. 203, л. 311).

Фидьчук Филипп Архипович, 1901, д. Агаркова, Курская обл., призв. 05.09. 1941, б/п, пропал б/в 02.1942 (ЦАМО СССР, дон. 52841 с., 1947).

Финогенова Зинаида Михайловна, 1922, г. Армавир, рядовой, разведчик, 140 стрелковый полк, 182 стрелковая дивизия, п/п 02393, погибла 26.04.1944, 2 км вост. д. Глыжино, Пушкиногорский р-н, Калининская обл. (архив Центр. РВК, д. 3, л. 418; ЦАМО СССР, дон. 27330 с., 1944).

Фирсов Анатолий Николаевич, 1924, Ярославская обл., рядовой, повозочный, 59 стрелковый полк, 85 стрелковая дивизия, погиб 21.01.1944, Кандокопшино, Ленинградская обл. (ЦАМО СССР, дон. 16086 с., 1944).

Фоломеев Николай Васильевич, 1918, рядовой, пропал б/в 01.1943 (ЦАМО СССР, дон. 54378 с., 1944; архив Центр. РВК, д. 3, л. 416).

Фомин Александр Гаврилович, 1910, г. Кемерово, мл. сержант, зам. ком-ра отделения, 849 стрелковый полк, 303 стрелковая дивизия, пропал б/в 20.07.1942 (ЦАМО СССР, дон. 34849 с., 1942).

Фомин Александр Михайлович, 1910, Кемеровский р-н, рядовой, стрелок, 252 гв. стрелковый полк, 97 стрелковая дивизия, п/п 542861, погиб 14.07.1943, сев.-зап. 400 м д. Ягодная, Ульяновский р-н, Орловская обл. (архив Центр. РВК, д. 3, л. 427, 07.08.1943; ЦАМО СССР; дон. 31345 с., 1943).

Фомин Виктор Афанасьевич, 1923, Кагановичский р-н, Фрунзенская обл., ст. сержант, 1241 стрелковый полк, 375 стрелковая дивизия, погиб 12.07.1943, д. Лиски, Беленихинский р-н, Курская обл. (архив Центр. РВК, д. 3, л. 420; ЦАМО СССР, дон. 27700 с., 1943).

Фомин Матвей Семенович, 1904, г. Кемерово, рядовой, 1250 стрелковый полк, 376 стрелковая дивизия, умер от ран 05.08.1942, д. Борисово, Чудовский р-н, Ленинградская обл. (ЦАМО СССР, дон. 27024 с., 1942).

Фоминцев Александр Михайлович, 1926, г. Кемерово, рядовой, артиллерист, 602 стрелковый полк, умер от ран 27.03.1944, Пискаревка, Ленинградская обл. (ЦАМО СССР, дон. 21726 с., 1944).

Фоминцев Александр Сергеевич, 1924, д. Когоркино, Тогучинский р-н, Новосибирская обл., рядовой, стрелок, 190 гв. стрелковый полк, 63 гв. стрелковая дивизия, погиб 07.03.1945, м. Орданго, Либавский уезд, ЛатвССР (ЦАМО СССР, дон. 46270 с., 1945).

Фоминцев Михаил Прокопьевич, 1921, г. Кемерово, рядовой, наводчик, погиб 13.01.1945 (ЦАМО СССР, дон. 1606 с., 1942).

Фоминых Иван Григорьевич, 1926, Крапивинский р-н, Новосибирская обл., ефрейтор, стрелок, 254 гв. стрелковый полк, 56 гв. стрелковая дивизия, погиб 26.07.1944, д. Болтани, Лудзенский р-н, ЛатвССР (архив Центр. РВК, д. 3, л. 436; ЦАМО СССР, дон. 49526 с., 1944).

Фоминых Кузьма Григорьевич, 1922, д. Бормотово, Крапивинский р-н, Кемеровская обл., призв. 06.10. 1941, ст. сержант, ком-р отделения, 405 стрелковый полк, 286 стрелковая дивизия, пропал б/в 09.1944 (ЦАМО СССР, дон. 65106 с., 1947).

Фомичев Афанасий Егорович, 1900, Кемеровский р-н, рядовой, стрелок, 529 стрелковый полк, 163 стрелковая дивизия, пропал б/в 25.01.1944 (ЦАМО СССР, дон. 23376 с., 1944).

Фотеев Василий Филиппович, 1918, г. Кемерово, ст. сержант, ком-р орудия, 243 стрелковый полк, 181 стрелковая дивизия, погиб 26.02.1945, похоронен м. Гольдешминден, Германия (ЦАМО СССР, дон. 37968 с., 1945).

Фотин Василий Дмитриевич, 1925, д. Писаная, Яшкинский р-н, Новосибирская обл., рядовой, пропал б/в 12.1943 (ЦАМО СССР, дон. 58162 с., 1948).

Фоттахов Фатхутдин, г. Кемерово, рядовой, стрелок, 53 гв. стрелковый полк, 18 гв. стрелковая дивизия, погиб 23.07.1943, похоронен д. Богдановка, Орловская обл. (ЦАМО СССР, дон. 30294 с., 1943).

Фролов Андрей Павлович, 1905, Карманьевский с/с, Белевский р-н, Тульская обл., рядовой, 4 истребительно - противотанковая артиллерийская бригада, погиб 22.12.1943, похоронен д. Сулеп, Яновический р-н, Витебская обл. (ЦАМО СССР, дон. 5612 с., 1944).

Фролов Геннадий Васильевич, 1924, русский, г. Кемерово, мл. сержант, ком-р отделения, 441 стрелковый полк, 116 стрелковая дивизия, умер от ран 31.08.1943, 193 отдельный медсанбат, похоронен зап. окр. с. Дергачи, Дергачевский р-н, Харьковская обл. (с. Коротичи). (ЦАМО СССР, дон. 38601 с., 1943; архив Кировск. РВК, д. 177, л. 253).

Фролов Данил Семенович, 1911, г. Куйбышев, рядовой, пропал б/в 01.1943 (архив Центр. РВК, д. 3, т. 1, л. 515, 21.05.1946; ЦАМО СССР, дон. 39116 с., 1946).

Фролов Иван Петрович, 1902, с. Шадрино, г. Наровчат, Пензенская обл., призв. 1941, рядовой, б/п пропал б/в 03.1942 (ЦАМО СССР, дон. 93078 с., 1947).

Фролов Михаил Матвеевич, 1902, д. Коровино, Бондарский р-н, Тамбовская обл., призв. 1941, рядовой, б/п, умер в нем. плену 06.02.1942, Германия (архив Центр. РВК, д. 3, т. 1, л. 511; ЦАМО СССР; дон. 2906 с., 1948; дон. 1714 с., 1947).

(Продолжение следует).

Напоминаем адрес редколлегии Книги памяти: 650099, г. Кемерово, ул. Коломейцева, 1.

ТОРГОВО-ПРОИЗВОДСТВЕННОЕ АГЕНТСТВО «КРОКУС»

ПРИГЛАШАЕТ НА РАБОТУ организаторов и модельеров швейного производства (меховые изделия, кожа, верхняя одежда), технолога по выделке шкур, торговых агентов, директора магазина (меха, кожа), механика швейного оборудования.

РАССМОТРИТ ПРЕДЛОЖЕНИЯ по организации филиалов магазина «Меха и кожа» и выездных торгов в города Кузбасса. (В наличии широкий ассортимент меховых и кожаных изделий).

Возьмем в аренду ПЭВМ типа IBM PC AT 286/386.

Адрес: г. Кемерово пр. Кузнецкий, 70. Тел. 25-13-11, ТПА «Крокус».

ВНИМАНИЮ КЕМЕРОВЧАН!

В связи со строительством тепломагистрали необходимо СРОЧНО, **до 20 августа, освободить погреба** по пр. Химиков вдоль ограды ЗХВ. Для решения вопроса о переносе погребов в район вещевого рынка ВЛАДЕЛЬЦЫ ПРИГЛАШАЮТСЯ НА СОБРАНИЕ В АДМИНИСТРАЦИЮ ЛЕНИНСКОГО РАЙОНА **13 августа** к 18 часам.

ИНФОРМАЦИЯ ДЛЯ ВАС

Тел. 52-12-10 *Тел. 52-12-10* *Тел. 52-12-10*

Меняют

ВНЕ ОБЛАСТИ

● г. Броды Львовской обл. — на Кемерово или города Кемеровской обл. 2-комн. благоустр. кв. (газ, 4 эт. 5-эт. дома) — на равноц. Тел. в Кемерове: 55-54-74, 4-29-68.

● пос. Раздольное Приморского края (60 км от Владивостока) — на Кемерово. 2-комн. кв. (2 эт) — на равноц. Тел. 28-59-34.

● г. Черкассы — на Кемерово. 2-комн. кв. улучш. планир. в центре (8 эт., лифт, есть подвал, тел., лоджия, дом. кирп.) — на 3-комн. кв. в Центр., Ленинск. р-нах. 1 и посл. эт. не предл. Кв. должна быть фондом КЭЧ. Тел. посредника 55-89-36, с 19 до 22 час.

В КЕМЕРОВЕ

● 1-комн. кв. в Центр. р-не и садовый уч-к (6 соток, дом кирп., баня, два погреба) в р-не плодопитомника — на 2—3-комн. кв. или 1-комн. кв. — на 2-комн. с доплатой. Тел. 28-59-34.

● 4-комн. благоустр. кв. на «Радуге» — на три 1-комн. кв., одну можно в г. Березовский. Обр.: г. Кемерово, ул. Ю. Смирнова, 8-6.

● 4-комн. кв. улучш. планир. по Октябрьскому пр., дом «змейка», напротив спорткомплекса (жил пл. 54 кв. м, общ. — 80 кв. м, комн. изолир., 3 эт., тел., больш. балкон, лоджия, «карман») — на 3-комн. полном. кв. с тел., только в центре, кроме 1 эт. Возможны варианты обмена через две 2-комн. кв. или 3-комн. и 1-комн. кв. в Центр., Ленинск. р-нах. Тел. 52-95-26.

● 1-комн. кв. (18 кв. м, 1 эт.) + комн. гост. типа (18 кв. м, 9 эт.), обе в р-не к-тра «Аврора» — на 2—3-комн. кв. улучш. планир. с изолир. комн. в этом же р-не по договор. Тел. 28-25-59, после 18 час.

● По договор. 2-комн. кв. в хор. сост. (тел., 2 эт.) в р-не 5-й пол-ки — на 3-комн. кв. Тел. 55-25-59, в любое время.

● Две комн. гост. типа по 12 кв. м (4 и 9 эт.) — на 1-комн. кв. или 2-комн. с доплатой или куплю. Тел. 21-33-67, с 17 до 21 час.

● Машину «Жигули-61» 1992 года выпуска, после аварии. Тел.: 28-09-10, 21-56-71, после 17 час.

● Мебель, б/у; множительные аппараты ЭР-600 и Р2Р в упак; сейфы; печатную машинку «Ятрань»; кальку под карандаш; чертежные столы за наличные, можно по перечислению. Тел. 25-43-09, дом. — 55-89-64.

Разное

● Формируется группа в США на октябрь—ноябрь. Куплю «КамАЗ» (самосвал, 13 тонн, новый). Тел. 53-17-19.

● Меняю «Ниссан-санни» 1990 г. вып. (дизель) на «ВАЗ 09, -07» не позднее 1991 г. вып. или «ГАЗ-2410» по договор; 2-комн. малометр. кв. на «07, 09», «ГАЗ-2410» или поменяю на частн. дом по договору. Продаю капот «ВАЗ-21099». Тел.: 51-77-26, 25-47-68.

● 31 июля вечером в р-не маг. «Хрусталик» потерялась собака породы лайка. Окрас серый, с белой шеей и грудью, в брезентовом ошейнике с коричневым поводком. Нашедшего просим вернуть за вознаграждение. Тел.: 52-25-08, 55-57-49.

● Меняю «ВАЗ-21063» 1989 г. вып. на талон или очередь на получение «ВАЗ» или на «ВАЗ-2108, -09» по договор. Тел. посредника 55-88-65.

● Меняю рубли безналичные на наличные по договор. Тел. 26-32-98.

Продают

● Недорого комплект рабочей спецодежды. Тел. 26-78-01.

● Женск. золотые часы без браслета, оплата любая. Куплю 1—2-комн. кв. в Центр., Ленинск. р-нах, ФПК. Тел. 28-89-27.

● Корову (3 года) и грузовой автомоб. «ЗИС-150» с новым двиг. и ходовой частью. Обр.: ул. Спутников, 2-3, авт. № 127, 82, 58, 182 до ост. «Сельская больница».

Купят

● Квартиру (возможен Кировск. р-н), гараж или дом. Тел. 22-26-10, с 9 до 17 час.

● 3-комн. кв. в Центр. р-не. Тел. 21-16-68.

● Погружные скважинные насосы типа ЭЦВ. Тел. 26-32-98, в Кемерове.

● Квартиру. Оформим документы. Тел. 29-82-88, с 9 до 17 час.

Коллектив Кемеровского областного института усовершенствования учителей глубоко скорбит по поводу безвременной кончины методиста кабинета математики

ПАТРУШЕВОЙ Ларисы Ивановны

и выражает соболезнование родным и близким покойной.

Продолжение. Начало в номерах за 27, 28, 29 июня 1989 г.; 15, 22, 29 июня, 19, 20 июля, 3, 10, 17 августа, 7, 14, 21, 28 сентября, 5, 12, 19, 26 октября, 23, 30 ноября, 4, 7, 28 декабря 1990 г.; 4, 11, 18, 25 января, 1, 8, 15, 22 февраля, 1, 8 марта, 9, 17 24, 31 мая, 7, 14, 21, 28 июня, 5, 12, 19 июля, 30 августа, 29 ноября, 6, 13, 27 декабря 1991 г., 10, 17, 24 января, 14, 21, 28 февраля, 6, 20 марта, 3 апреля, 23 мая, 5, 12, 26 июня, 3, 10, 16 июля 1992 года.

память

С ПОКЛОНОМ ОТ РОДНОЙ ЗЕМЛИ

В июне делегация учащихся сельских школ побывала в местах знаменитой Корсунь-Шевченковской битвы—в селе Чесновке Лысянского района Черкасской области Украины, где погибли и похоронены 14 восемнадцатилетних парней из нашего района.

Делегация состояла из 16 человек: 2 руководителя и 14 школьников из сел, родом из которых были погибшие воины. В делегацию вошли ребята из Белогородской, Малопесчанской, 2-й Николаевской, Сусловской, Кирсановской школ.

Великая Отечественная война все дальше. Уже ушли из жизни отцы и матери тех, кто воевал. С каждым днем все меньше вдов и самих фронтовиков. Становятся пенсионерами старшие дети, отцы которых, уходя на фронт, оставляли их «хозяевами» в доме, опорой матери.

Для кого вообще этот рассказ?

Кто сейчас есть у тех ребят, что лежат в Чесновке? Когда началась война, им было 15—16 лет. В феврале 1943 года их призвали, а в феврале 1944 г. они погибли. В том далеком 1944 году остались безутешными матери и отцы. Плакали по ним сестры и братья. Можно только догадываться, сколько девушек-ровесниц не дождались своих ребят. У них не было свадеб. Их дети не родились.

Кто сейчас помнит их?

И вот мы на местах боев, буквально на тех местах, где стояли и стреляли пушки, рвались снаряды, где лязгали гусеницами танки, где были окопы стрелковых частей. Сейчас здесь все в белых цветущих акациях, огромных, как наши тополя. Тогда тоже все было белым, белым от снега и снежной пурги в воздухе. «В белых вихрях бурана, скрывавших все вокруг, когда можно было хоть что-нибудь различить лишь на расстоянии нескольких шагов, около 20000 окруженных фашистов с более чем сотней танков прорывались навстречу танкам Хубе (более 800 единиц) в Лысянку через 10-километровый перешеек, где были и наши ребята, где на опасных направлениях орудия стояли в несколько рядов, расставленные в шахматном порядке в 10—12 метрах друг от друга...»

Теперь мы воочию видим «всхолмленную равнину», где с вершины одной возвышенности, куда ни посмотришь, видны такие же невысокие пригорки. У нас тоже было бы нечто подобное: из Мариинска видна всхолмленность Кабедата, подъем в стороне Подъельников, только у нас все покрыто лесом. Уберите мысленно лес, оставьте его только в низинах-оврагах, поставьте на вершинах холмов села — и будет очень похоже на место, где Чесновка и Хижинцы.

Отрадно, что ни одна школа, которой было предложено послать ребят в эту поездку, не отказалась, хотя нужно было найти деньги, да и немалые. Во всех селах, из которых ушли на фронт погибшие ребята, искали их родственников. К сожалению, найти смогли не всех.

В Чесновке было посещение двух музеев — в Хижинской школе и в сельском клубе.

Большая и интересная экспозиция посвящена Великой Отечественной войне и в сельском хижинском музее. Музей создан и пополняется стараниями энтузиаста-ветерана, человека, влюбленного в свою родную землю и старающегося сберечь малейшую частицу ее истории. Именно здесь, в хижинском сельском музее, из рук ветерана мы получили ценнейшие для нас военные реликвии: две пробитые каски наших солдат, поднятые на поле боя, пулеметную ленту, автоматный магазин и несколько пуль. Татьяна Михайловна Кривенко говорила, что до сих пор на полях, работая «на буряках», люди находят военные отметины.

Встречу с Чесновкой после этого мы ждали с большим волнением.

Время приближается к 4 часам. Мы ждем колхозный автобус, а на небе, как и в предыдущий день, к этому времени заходит дождевая туча, которая нас действительно начинает беспокоить. Если в эти часы будет ливень, сорвется все, а в запасе у нас нет ни одного дня—билеты на обратные поезда в кармане. Дети, конечно, переживали.

Мы не заметили, как куда-то буквально на 10—15 минут исчезла директор школы Галина Климовна Бабкина, и не сразу поняли, что три легковые машины, разворачивающиеся у школы, — это за нами (вместо колхозного автобуса, еще не вернувшегося из Одессы). Возможно, кое-кому покажется этот момент мелочью. Но... машины то были частные, наверняка первых попавшихся Галине Климовне хижинцев, а бензин у них дефицитнейший и стоит столько, сколько у нас сахар. Такими «мелочами» доброты и внимания было окружено все наше пребывание в Хижинцах.

Едем. 4 километра до указателя: «Чесновка — 1 км». Один километр до наших ребят...

Чесновка — село небольшое, в нем нет даже школы. Едем длинной улицей к клубу. По обе стороны проселочной дороги за фруктовыми деревьями и аккуратнейшими заборчиками только проглядывают уютные украинские домики (не «хатки», как привычно у нас называют). Видим, как выходят из калиток и по краю дороги идут люди: старушки, мужчины, женщины с детьми. Все идут в одну сторону. У одних в руках узелки в платочках. У других что-то другое. Все нам стало понятно потом.

Подъезжаем к клубу, к памятнику и могиле. Клуб, перед ним памятник: воин на постаменте. У ног его — могила, ограненная низким широким барьером. В середине — земля. По обе стороны могилы через узкую дорожку — плиты с выбитыми на них фамилиями захороненных. Несколько ступенек вниз — и прямоугольники посаженных в два ряда роз. И снова ступеньки вниз, к дороге. Памятник — над дорогой. Могила — на вершине склона. По обе стороны мемориального комплекса растут старые деревья, среди них скамейки, на которых уже сидят жители Чесновки. Вот, оказывается, куда шла эта цепочка людей вдоль дороги.

На плитах с фамилиями ищем своих ребят, от волнения мечемся между ними, пока не успокаиваемся и не соображаем, что они ведь расположены по алфавиту. Теперь находим быстро. На каждую плиту возлагаем траурную ленту, ребята из того села, откуда родом погибший, кладут к основанию белые пионы. Фотографируем. И так — все 14 фамилий.

На плитах с фамилиями мы обнаружили: Тютиков Федос Нестерович . Копцев... Фамилии наши, районные. Что это? Неизвестные нам земляки или однофамильцы? Задача для дальнейшего поиска.

Теперь выстраиваются мальчики для перезахоронения привезенной с родных мест земли. Алеша Зачиняев держит красную подушку, на которой мешочки с землей, переданной сестрами погибших из Колеуда, Камышинки, Малопесчанки, родственниками и односельчанами из Суслова, Правдинки, Белогородки, 2-й Николаевки. Саша Подымако, Андрей Терешкин и Олег Мошев делают небольшую ямку в изголовье могилы, куда и ложится родная мариинская земля.

Несколько ступенек вниз. Два ряда роз. А между ними девочки высаживают огоньки.

Березке нашлось очень подходящее место сбоку от мемориальных плит, отдельно от старых деревьев, окружающих эту площадку.

Делали мы все это с чистым сердцем, скорбя о юношах, которые были на 2—3 года старше Андрея, Олега и Саши, что привезли им эти подарки из родных мест. Будем надеяться, что помогут прижиться им на новом месте те силы, что не дали в тот вечер дождю пролиться. И весной, когда у нас в Сибири еще снег, и осенью, когда у нас уже будут морозцы, зацветут огоньки, как маленькие язычки Вечного огня (ведь при теплом и долгом лете, как на Украине, они могут цвести два раза в год).

Начинается траурная церемония. Мы несем корзину цветов к подножию памятника, на постаменте которого положена лента погибшим от совета ветеранов Мариинского района, а ребята кладут две гирлянды на барьеры по обе стороны могилы. Нас приветствует председатель Хижинского сельсовета. На украинских рушниках преподносят главам всех школьных делегаций хлеб-соль. Ребята целуют его, принимая в руки. (Теперь рушники — в школьных музеях, а красивейший каравай мы сумели довезти до дома и отдали в Мариинский музей).

Затем краткое слово-рассказ Татьяны Михайловны Кривенко о февральских событиях 1944 года, после которого хижинские ребята в полной тишине поименно читают весь список похороненных: так вспоминают у них погибших каждый раз 17 февраля и 9 мая. Поименно... Всех... Уже многие годы... А мы лишь через 48 лет после окончания войны впервые приехали... Было горько и стыдно.

Слово предоставляется нам. Что сказать? Как обратиться к сооравшимся? Почему-то в голове бьется и мешает сосредоточиться нынешнее телевизионное: «Дамы и господа!» Какие мы, и сидящие в тени деревьев чесновцы, и приехавшие мариинцы, какие мы друг для друга «дамы и господа»? Даже наше, бывшее и исчезающее, традиционное «дорогие друзья» или «товарищи» — не подходит. Перед нами — родственники, родные люди, заботливо ухаживающие за могилой наших земляков, а теперь так же заботливо окружающие нас своей добротой. Честно говоря, я и сейчас не вспомню, что тогда от волнения говорила... И хоть видела на лицах чесновцев доброжелательное внимание, но так боялась прочесть немой вопрос: «Что же вы к ребятам так долго не ехали?» Минута молчания...

Небольшой зал клуба был полон. Нас посадили за столы перед зрителями. Это не была торжественная часть в привычном виде. Ведет ее Татьяна Михайловна Кривенко. Еще и еще раз мы слышим рассказ о феврале 1944 года. В зале присутствовали старые женщины, которые в то далекое время, когда кончилось сражение, ходили по полям, изъезженным танками, выносили, вытаскивали, вырывали из земли тела наших солдат, стоявших здесь насмерть, не давших возможности ни выйти окруженным фашистам, ни пробиться им на помощь танкам Хубе из Лысянки. Когда хоронили погибших, то, у кого находили, снимали медальоны (фамилии этих солдат известны). А у скольких тел не было уже медальонов! Вот они, неизвестные воины... У нас не хватило духу просить этих женщин пересказать все, что они видели. Есть вещи, непосильные для воспоминаний, непосильные для слушания. Но это было, и у женщин достало духа весь этот ужас пережить. Спасибо им.

Даже сейчас трудно сказать, где была кульминация этого вечера. То ли тогда, когда весь зал, молодые и старые, мужчины и женщины, начальство и пенсионеры, стоя пел «Катюшу», общую песню, что знали и они, и мы. Или тогда, когда мы увидели в дверной проем, что по фойе в зал две женщины волоком тащат мешок (вот они, кульки, в руках шедших чесновцев!) — это нам подарки: орехи, семечки, чернослив и целый кулек вкусных пирожков!

Может, тогда, когда мы, подарив Хижинской школе, сельскому музею и чесновской библиотеке книги о нашем районе и карты Кемеровской области с обозначением всех сел, откуда родом похороненные ребята, попросили принять деньги (100 рублей), что передали родственники на венок в с. Каменный Брод (куда мы не смогли попасть, так как это другой район), 200 руб., которые передали сестры на венок Кожухову Н. Н., и деньги для школьного КИДа, который ведет большую благотворительную работу (переписка, поиски, поздравления, посылки родственникам и ветеранам). Зал поднялся: «Не возьмем!» Наконец, в Каменный Брод взяли, туда специально съездят, 200 рублей вернули: «И без них каждый год возлагаем венки, везите старым женщинам обратно!» Для КИДа деньги не берут ни в какую! Говорят: «Вам в дальнюю дорогу, расходы большие — не возьмем!» Наших доказательств, что мы все просчитали, не слушают. Вдруг Нина Васильевна Краснослахтова, вспомнив, видно, опыт шахтеров-кузбассовцев, говорит нашим: «Ребята! Бастуем! Встаем и не сядем, пока не возьмут!» Встали... Стоим... Не берут! Уговаривают: «Пусть дети в дороге лишнее мороженое съедят». Мы же убеждаем, что, во-первых, без мороженого можно обойтись, что, во-вторых, мороженое можно купить на личные деньги, в-третьих, нельзя ставить на одну доску мороженое и святое дело памяти погибших. Выстояли! Деньги на благотворительность отдали — на душе стало как-то светлее и чище.

Была дорога обратно с просветленными душами: были русские и украинские песни на машине. Долго не спалось в эту ночь...

А утром — дорога в Корсунь, дорога, на которой нам встретились и Хильки, и Джурженцы, и Шандеровка, и Комаровка, и центр Почапинского оборонительного рубежа — с. Почапинцы.

Памятники... памятники... пушки... танки... холмы... обелиски... Через каждые 2—3 километра... Везде выходили из автобуса, смотрели, фотографировались...

Мы дома... Наверное, ребята в кругу семьи и с товарищами вспоминают новых знакомых, друзей, свои проделки (какая же юность без них!), вокзальные трудности. Но чем старше они будут становиться, тем чаще им будут вспоминаться Чесновка, могила 14 ребят, доброта людей, оберегающих их последний приют.

Е. ВЛАСОВА.

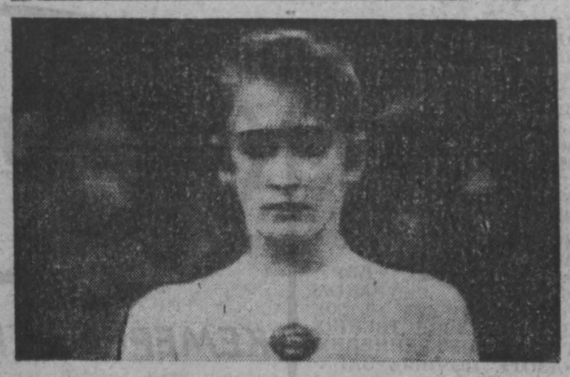

анонс

ОЛИМПИЙЦЫ ВСТРЕЧАЮТСЯ В КЕМЕРОВЕ

ЭТО ПРОИЗОЙДЕТ 13 АВГУСТА В ТЕАТРЕ ОПЕРЕТТЫ КУЗБАССА

Есть у Кузбасса свои олимпийские традиции. По праву гордятся кузбассовцы земляками — чемпионами и призерами Олимпийских игр. Но если даже спортсмен в дни Олимпиад не поднимался на пьедестал почета, уже сам факт включения его в состав олимпийской сборной страны дает нам право говорить о выдающемся спортивном взлете земляка.

Плюкфельдер, Вахонин, Филатова, Воронин, Манеев, Олейник, Мокеев, Наговицын, Шиве, Куликова... Сердце какого истинного болельщика не дрогнет при упоминании этих имен наших олимпийцев! И вот новый успех: «золото» Барселоны завоевано Еленой Грудневой!

Завершилась Олимпиада-92, яркий спортивный праздник планеты. А у нас в области олимпийский праздник состоится 13 августа в Театре оперетты Кузбасса. Он так и назван: «Кузбасс олимпийский»...

В этот день в зале и на сцене театра можно будет увидеть олимпийцев разных лет, прославленных спортсменов и их тренеров. Конечно, будут воспоминания о спортивных нелегких сражениях, причем многие подробности услышим мы, так сказать, из первых уст.

Выступят на празднике «Кузбасс олимпийский» ведущие профессиональные и самодеятельные художественные коллективы области. Это обещает сделать встречу олимпийцев разных поколений по-настоящему праздничной.

Итак, 13 августа в 14 часов в Театр оперетты Кузбасса комитет по физкультуре и спорту администрации области приглашает спортсменов, болельщиков—всех, кому небезразличен спорт, на олимпийский праздник. Никаких билетов не надо — вход в театр свободный. Приходите, друзья спорта, приходите юные спортсмены, будущие олимпийцы, на встречу с живой историей Кузбасса олимпийского!

Л. ИЛЬИН.

футбол

В ОЖИДАНИИ ШОУ

22—23 августа на стадионе «Химик» состоится грандиозное футбольное шоу. Только на этот раз в «Кубке дружбы» (первый проводился год назад) примут участие более именитые соперники.

Как рассказал инициатор этого турнира, председатель армянской общины в Кузбассе Г. Оганесян, участниками будут (и уже дали согласие) команды ветеранов сборной бывшего Союза, Еревана, Томска и, разумеется, хозяев.

Это будут прекрасные футбольные спектакли, если учесть, что в составах команд немало замечательных в прошлом футболистов. В сборной ожидается увидеть А. Прохорова, Г. Ярцева, Н. Осянина, А. Максименкова, В. Папаева, А. Якубика, Б. Разинского и других. В «Арарате» — Э. Маркарова, О. Заназаняна, Н. Петросяна, С. Петросяна. В составе томской команды зрители увидят В. Боровика, Б. Фальковского, Т. Аббасова. Честь «Кузбасса» будут защищать Вл. и Вит. Раздаевы, В. Шель, Н. Каковихин, В. Пашковский и другие известные мастера.

Поскольку турнир коммерческий, победитель получит денежный приз в 50 тысяч рублей. Команды, занявшие последующие места, соответственно 40, 30 и 20 тысяч. Кстати, разовый входной билет на стадион будет стоить 25 рублей. Ну, да дело разве в деньгах, когда представляется возможность увидеть игры великолепных мастеров футбола. К тому же — в кои-то времена! — ожидается приезд «Футбольного обозрения».

О. КУРОЧКИН.

г. Кемерово.

уголовная хроника

Вояжеры

От лихого вора нет надежного запора. Это верно, хотя защищать свое и государственное добро надо все же понадежнее. Особенно если речь идет о материальных ценностях.

Не нам судить, какие были запоры на дверях магазина № 79 Топкинского райпотребсоюза, что расположен в деревне Кокуй. Но можно смело сказать: не очень-то надежные, потому что незваные гости играючи сорвали их фомкой и отправились «отовариваться» в торговый зал и склад. Взяли все, что представляло хоть какую-то ценность: обувь, одежду, продукты питания, спиртное—всего на сумму 40 тысяч рублей.

Но ловко проникнуть в магазин еще не значит спрятать концы в воду. Грабители еще толком не пришли в чувство, отмечая удачу, а их уже милиция накрыла с поличным. Взяли с тем, что не успели съесть, выпить, продать по дешевке знакомым и прохожим. И выяснилась интересная деталь: грабители оказались вояжерами. Иванов—из Иркутска, а его дружок Буров — из Новосибирка. Теперь в Кокуе гадают: неужто надо было так далеко забираться, чтобы так по-глупому попасться?

Топкинский район.

Помогли шахтеры

Налетчики уже поздравляли себя с удачей. И было чему радоваться. Вот их жертва—пенсионер из Осинников А. И. Нарышкин, а вот и его «Жигули». Куда теперь он от них денется? Машину, естественно, заберут себе, а в придачу за то, что отпустят живым, потребовали от Нарышкина 50 тысяч рублей. Вот какие крутые налетчики оказались, остановившие «Жигули» пенсионера на трассе Кузедеево — Новокузнецк!

И только одного не учли грабители—мужской солидарности шахтеров шахты «Шушталепская», которые не только вмиг поняли, что на дороге происходит недоброе, но тут же постарались задержать грабителей. Им отчасти повезло: троих шахтеры сдали сотрудникам милиции. Среди задержанных оказались нигде не работающий житель села Николаевка А. Катерманов, А. Магометов из Кизляра Дагестанской республики и М. Гусейнов, работающий на одном из малых предприятий Новокузнецка. А вот хозяину «ВАЗ-2108» красного цвета А. Тактарову, на которой совершили свой налет грабители, удалось скрыться. Только надолго ли?

Новокузнецкий район.

Изувер

А как еще можно назвать работника шахты «Первомайская» Ю. Догадина, совершившего, возможно, одно из самых черных преступлений?

Судите сами: находясь на дне рождения у своих родителей, в состоянии опьянения он затеял с ними шумную ссору. Такое может быть, но даже ветераны милиции не могут припомнить другого такого случая, какой произошел в тот роковой вечер, потому что в качестве последнего аргумента в ссоре Догадин схватил нож и убил отца и мать.

г. Березовский.

новость

Садик для вундеркиндов

Ясли-сад «Малышок» в Березовском по опыту Москвы реорганизованы в дошкольный микрорайонный центр с тем же названием.

Это будет первое в городе дошкольное учреждение нового типа с более широкими воспитательными задачами, чем у обычных детских садов. 1 сентября здесь начнутся занятия класса шестилеток. Предполагается набрать в него 25 детей. 18 уже прошли тестирование. Дело в том, что в дошкольный центр смогут попасть только очень способные дети. Это касается также младшей, средней и старшей групп.

Питомцы этого необычного детсада будут, по всей видимости, счастливо избавлены от уравнительного, ограниченного и однобокого развития. Вводится ряд платных услуг: обучение хореографии, изобразительному искусству, иностранным языкам, азам информатики через компьютерные игры.

В «Малышке» сейчас идет ремонт, создаются необходимые для работы с детьми условия. Компьютеры здесь устанавливать не будут. Ребятишки познакомятся с ними в школе, расположенной по соседству.

Дошкольный центр можно будет назвать элитарным, но не по финансовым возможностям родителей, а по содержанию и укладу в нем жизни детей. Способные ребятишки из малообеспеченных семей не окажутся ущемленными. Средства на их содержание в «Малышке» будут выделены из городского бюджета.

Ю. МИХАЙЛОВ.

г. Березовский.

«Все мы немножко лошади...» Фото А. Блотницкого.

ОТДЕЛ «ЗАОЧНОЕ ЗНАКОМСТВО» АО «АЛЬФА»

ПОМОЖЕТ ВСЕМ ОБРАТИВШИМСЯ НАЙТИ СВОЕ СЧАСТЬЕ. Мы заинтересованы в скорейшем решении пожеланий наших абонентов.

В это трудное время легче вдвоем!

ПИШИТЕ НАМ—И ВЫ ОБРЕТЕТЕ СЕБЕ СПУТНИКА, ДРУГА, НАДЕЖДУ.

Наш адрес: 353330, Краснодарский край, г. Крымск, а/я № 2.

коротко

Президиум Верховного Совета России установил 22 июня — день начала Великой Отечественной войны — Днем памяти защитников Отечества.

ТВ

11 августа

I ПРОГРАММА
Передачи ЦТ.
5.55 Программа передач.
6.00 Новости.
6.35 Утренняя гимнастика.
6.45 Утро.
9.00 Программа передач.
9.05 Мультфильм.
9.15 «Богатые тоже плачут». Художественный телефильм.
10.00 Мультфильм.
10.50 «Желание петь». Художественный телефильм. 1-я серия.
11.55 Программа передач.
12.00 Новости.
Перерыв до 13.45
13.45 Блокнот.
13.50 «Мои люди». Художественный телефильм. 1-я серия.
15.00 Новости.
15.20 Программа передач.
15.25 «Мои люди». Художественный телефильм. 2-я серия.
16.35 «Это было... было...»
16.55 Фильм — детям. «Приключения Электроника». 2-я серия. «Тайна 6-го «Б».
18.00 Новости.
18.20 Программа передач.
18.25 Студия «Политика» показывает: «Третье сословие».
19.00 «Арещендо». Музыкальная программа.
19.15 «Богатые тоже плачут». Художественный фильм.
20.00 Тема.
20.45 Спокойной ночи, малыши!
21.00 Новости.
21.20 Программа передач.
21.25 «Желание петь». Художественный телефильм. 1-я серия.
22.30 Черный ящик.
23.10 Концерт группы «Солнечный день».
23.25 «Клуб «Живая вода». (В перерыве (00.00) — Новости).

II ПРОГРАММА
Передачи ЦТ.
8.00 Вести.
8.20 Время деловых людей.
8.50 «Приглашение к празднику». Открытие Республиканского центра русского фольклора.
9.10 Документальная панорама.
10.10 Досуг. «Коллекционер».
10.25 Тема с вариациями. «Гори, гори ясно».
11.05 «Соучастники». Художественный фильм.
12.40 Крестьянский вопрос.
Перерыв до 16.00
16.00 Телеоиржа
16.30 Мульти-пульти «Золотые слова». «Новое платье короля».
17.00 Студия «Рост». «Тон-лабиринт».
17.30 Там-там-новости.
17.45 Тинко.
18.00 Повесть в литографиях Виктора Вильнера.
18.30 «Мотиканс». Михаил Барышников.
КЕМЕРОВО.
19.00 Час документального кино.
19.50 Встречи.
Передачи ЦТ.
20.00 Вести.
КЕМЕРОВО.
20.20 Резерв.
20.30 Пульс.
20.50 Рецепт.
21.50 «Шаг за горизонт». Саморегуляция.
Передачи ЦТ.
23.00 Реклама.
23.05 «Эхо Олимпиады». Передача по итогам Олимпийских игр в Барселоне.
23.50 «Белый цвет отца Кима».
00.00 Вести.
00.20—01.55 Музыкальный экзамен № 2.

III ПРОГРАММА
Передачи ЦТ.
19.00 Лицом к России.
19.15 Сочинение на свободную тему. «Египетские ночи». «На Фонтанке». Импровизации Сергея Слонимского.
19.45 Праздник каждый день.
19.55 Реклама.
КЕМЕРОВО.
20.00 Документальный фильм.
Передачи ЦТ.
20.20 «В горнице моей светло...»
20.30 «США—СССР: большая игра». Премьера телефильма. Фильм 1-й. «Гроздья гнева».
21.30 Без ретуши.
22.25—23.00 Петербургский миф. Даниил Хармс. «Лови момент».

погода

АВГУСТ 11

Восход 5.53 Заход 21.16 Долгота дня 15.23
Полнолуние 19 августа Заход 3.34 Восход 20.08

Центр по гидрометеорологии сообщает.

11 августа днем по области будет переменная облачность, местами кратковременный дождь, гроза. Ветер слабый. Температура 22—26 градусов тепла. Давление и влажность существенно не изменятся.

Редактор А. В. ТРУТНЕВ.

Учредитель: журналистский коллектив редакции.

АДРЕС РЕДАКЦИИ:

650630, г. Кемерово, пр. Октябрьский, 28.
Справки:
по редакции—52-32-74;
по письмам—52-38-23;
по рекламе—52-12-10.

Собственные корреспонденты в Мариинске — 2-31-20, Новокузнецке — 47-02-04, Междуреченске — 2-82-14, Осинниках — 2-35-64, Мысках — 2-18-06, Юрге — 2-45-50, Ре — 2-13-67.

Время подписания номера в печать по графику 20.00; сдан в печать 19.35.

Тираж: во вторник, среду, четверг, субботу — 190000, в пятницу — 129000.

Объем 2 п. л. Печать высокая.

По вопросам качества печати звонить по тел. 52-03-34.

Типография издательства «Кузбасс»: 650630, г. Кемерово, пр. Октябрьский, 28.

ИНДЕКС 51901

1 2 3 4 5 6
Заказ № 148.