Кузбасс

ОБЛАСТНАЯ МАССОВАЯ ГАЗЕТА

Издается с 7 января 1922 года.

147 (20637).

Суббота, 8 августа 1992 г.

Розничная цена 2 руб.

2 стр.

Социально-экономическая нестабильность и возрастающие сложности условий жизни отрицательно сказываются на развитии семейно-брачных отношений. Начиная с 1987 года на протяжении уже нескольких лет продолжается спад демографической волны заключенных браков. Статистические данные развития брачных отношений — в статье «БРАК ПО-КУЗБАССКИ».

НА СНИМКЕ: все реже можно увидеть такую картину, все меньше становится свадеб.

☆ ☆ ☆

Недавно в России состоялся конкурс о Гермесе, древнегреческом боге. Инициатором конкурса выступил концерн «Гермес», являющийся своего рода последователем Гермеса на российской земле.

НА СНИМКЕ: работы, присланные на конкурс.

«РИА—ФОТО».

4 стр.

Август в русском земледельческом календаре именуется «жнивень». А теперешнее свое название получил в честь римского императора Октавиана Августа. Наши предки также величали этот месяц «зарев», украинцы — «серпень». Кроме того, август получил много народных прозвищ. О нескольких днях этого месяца читайте в рубрике «РУССКИЙ ЗЕМЛЕДЕЛЬЧЕСКИЙ КАЛЕНДАРЬ».

НА СНИМКЕ: последний месяц лета.

так и живем

ЧЬИ «ПРОНДБЛЕМЫ»?

В наш обиход стремительно ворвался бурный поток ранее почти неизвестных «заграничных» слов. Решительные, стриженные коротко мальчики, чьи плечи обтянуты в зависимости от времени года то импортными кожанками, то майками с опять же забугорными цветными надписями «БОСС», словно мячиками, перебрасываются словами «бартер», «маркет» и даже... «консенсус». Правда, вроде только-только ставшее модным словечко «плюрализм» уже подзабывается.

Зато иные фразы в моду вошли. Не новые, но ко времени вспомнившиеся. Например, такая: «Это — ваши проблемы». История умалчивает об имени автора сего словесного шедевра. Но наверняка то был истинный бюрократ, самовлюбленно развалившийся в начальственном кресле, слегка ослабивший тугой узел галстука под безупречно белым воротничком. Возможно, вошла к нему, высидев часы в приемной, какая-нибудь наша бабушка - старушка, беды свои нехитрые выложила, помощи ждет. А он в ответ из-за стола своего полированного бросает ей так небрежно:

— Это — ваши проблемы...

Так, или похоже, родилась удивительно универсальная формулировочка, сегодня вдруг обретшая повсеместную жизнь. Может, непомерно «изячной» кажется кому-то эта фраза, может, иным веру в собственную эрудицию придает? Во всяком разе, звучит она ныне частенько. Примеры? Их сколько угодно.

Еще до штурмового наступления реформ (проще — в декабре года минувшего) один кемеровчанин приобрел в магазине цветной телевизор. Ровно через месяц с этим чудом техники произошла странная перемена — исчез... зеленый цвет. Оно, конечно, с одной стороны, даже красиво: листва на деревьях — красная, футбольное поле — пурпурное и т. д. Только владельцу телевизора вся эта красота почему-то не понравилась. «Не беда,— подумал он. — Телевизор на гарантии, что в его паспорте указано. Вмиг починят». Звонок в гарантийную мастерскую. Там поясняют:

— Гарантийный ремонт не производим, теперь гарантии нет. Звоните в магазин, где покупали...

— Но ведь я деньги заплатил, в паспорте телевизора записано...

— Это—ваши проблемы.

Звонок в тот самый магазин. Тот же диалог.

— Заводы - изготовители не заключают договоры на гарантийный ремонт.

— Но ведь в паспорте... гарантия... я деньги платил...

— Это — ваши проблемы...

Впрочем, за соответствующую немалую плату несложный ремонт оказался возможен.

А вот еще, так сказать, зарисовки с натуры. Стоматологическая поликлиника. У дверей врачебного кабинета — женщина с перекошенным от боли лицом. За щеку держится. Доктор выходит. Молодой, весь в белом халате, возможно, даже практикант:

— Все, никого не принимаем. Я работу закончил.

— Доктор! — женщина взмолилась.— Бо-ольно! Посмотрите, пожалуйста!..

— Работу закончили. Что, за такую зарплату сутками здесь торчать?

— Я всю ночь не могла заснуть, зуб замучил...

— Это — ваши проблемы.

А как сейчас автобусы городские ходят? Шестьдесят рублей проездной билет стоит. Значит, вы автохозяйству авансом за месяц вперед свой проезд оплатили. Теперь стойте на остановке и ждите. Стоим. Ждем.

— Алло, диспетчер? Скажите, в чем дело, я сорок минут ждал на остановке «шестнадцатый»» автобус, опоздал на работу...

— Это — ваши проблемы.

А вот еще случай. Улица областного центра. Что-то похожее на прилавок. Овощами торгует солидного вида дама в некогда белом халате. Подходит милый такой старичок с орденскими планками на пиджаке. Помидоры покупает. По 50 рэ за кг. Накладывает, значит, она на грязную чашку весов килограмм, как просит покупатель. А он, неразумный, возьми один овощ собственной рукой да сними. И говорит:

— Этот не надо, видите, помидор испорченный.

— Положь на место, нечего хапать! Ишь, только хорошие хотит, а остальные я куда дену? Положь, говорят!

— Но мне, видите ли, в больницу, больному человеку...

— Ха! Это — твои прондблемы! (За точное написание слова ручаюсь — каждая буковка была произнесена отчетливо).

Описание подобных случаев можно, увы, продолжать до бесконечности. Да вы и сами, дорогой читатель, без труда можете припомнить немало таких эпизодов. И дело тут, конечно же, не в расхожей фразе, ставшей, к несчастью, одним из символов нашего бурного времени, и даже не в безграмотном произношении. Относиться друг к другу стали мы совсем по-хамски. И только когда тот стоматолог вдруг нарывается на ту самую продавщицу, а та, в свою очередь, битый час ждет на остановке автобуса, а шофер того же автобуса не может отремонтировать телевизор, а... а... а... Возможно, поймем, наконец, что «прондблемы» эти самые не его, не ваши, не мои — наши, общие.

И если мы научимся разговаривать между собой с улыбкой, если захотим помогать друг другу, то, честное слово, сами не заметим, как проблем этих даже при трудной нынешней жизни станет куда меньше.

Давайте поймем, что все эти проблемы — НАШИ, НАШИ, НАШИ!

И. ЛЯХОВ.

К ДНЮ СТРОИТЕЛЯ

На строительных объектах нашей области.

Фото А. Блотницкого.

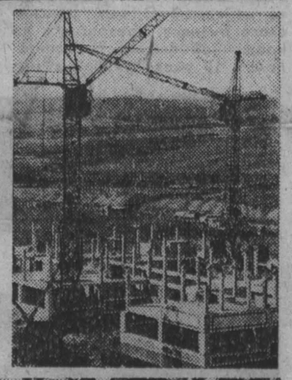

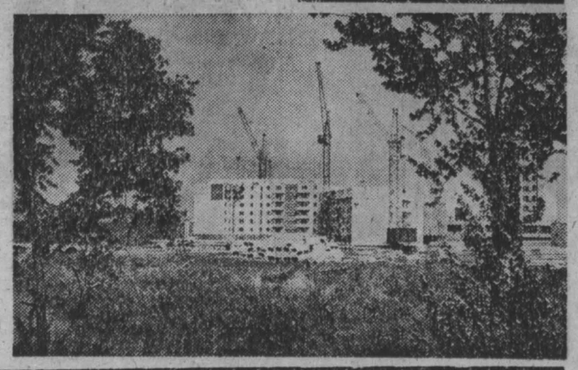

С ПРАЗДНИКОМ, УВАЖАЕМЫЕ СТРОИТЕЛИ!

Во все времена, у всех народов человек созидающий был окружен почетом и уважением. Именно строители, зодчие возвели те памятники архитектуры, которыми мы восхищаемся, построили наши города, предприятия, мосты и дороги.

В канун профессионального праздника мы говорим слова искренней признательности многотысячному коллективу строителей области, ветеранам-строителям, всем, отдавшим частицу своего труда, здоровья, сил на возведение нашего общего дома — Кузбасса.

Сегодня строительный комплекс области переживает крайне трудный период перехода к рыночным отношениям. Идет болезненная ломка привычных хозяйственных связей и отношений. Областной Совет народных депутатов, администрация области предпринимают все возможные усилия к выведению предприятий стройиндустрии из состояния кризиса. Здесь многое зависит и от вас, уважаемые строители, от вашего профессионализма, умения работать по-новому, еще более напряженно и качественно.

Уверены в том, что сегодняшние трудности будут преодолены и вы сможете порадовать своих земляков многими и многими новостройками.

Успехов, здоровья и благополучия вам и вашим семьям!

С Днем строителя!

Областной Совет народных депутатов. Администрация области.

ОДНИМ АБЗАЦЕМ

Московское правительство создало координационный комитет, призванный разработать комплекс мер в помощь российскому оргкомитету по подготовке проведения празднования победы демократических сил в августе 91-го.

☆ ☆ ☆

Малый Совет Осинников, рассмотрев распоряжение администрации области о проведении праздника «Виват Россия!», посчитал нецелесообразным в сложных социальных условиях проводить массовые праздничные мероприятия. Об этом сообщает пресс-служба областного Совета народных депутатов.

☆ ☆ ☆

В беспринципности обвинил политику России по отношению к Чечне один из лидеров оппозиционного движения «Даймохк» («Отчизна») Султан Медуев. Выступая на заседании координационного совета этого противостоящего нынешним властям Чечни движения, Султан Медуев сказал, что руководство России, закрыв все финансовые операции с Грозным, экономически душит население республики с целью, чтобы оно само восстало против Джохара Дудаева и его сторонников.

☆ ☆ ☆

С января по июль 1992 года задолженность столичной промышленности возросла с 4 до 186 миллиардов рублей. В то же время ей сегодня должны более 250 миллиардов. Объем невыплаченной заработной платы составил на сегодня 1 миллиард 700 миллионов рублей. Госзаказ, выполненный предприятиями военно - промышленного комплекса на 100 процентов, оплачен только на две трети. Сложившаяся ситуация привела к тому, что за первую половину 1992 года зафиксировано падение производства на 24 процента. В результате недополучено ожидаемой прибыли на 20 миллиардов рублей, налога на прибыль на 6,4 миллиарда, налога на добавленную стоимость на 16 миллиардов рублей, сообщает АЭН.

☆ ☆ ☆

Заявление Бориса Ельцина в Софии о том, что нужно поддержать признание Македонии — республики бывшей Югославии, вызвало по меньшей мере шок в Греции. Там считают, что «македонской» нации вообще нет и никогда не существовало, что само слово «Македония» — греческое и любая попытка использовать его другим государством расценивается как «оскорбление» греческого народа и искажение его истории. Признание же бывшей югославской республики Афины расценивают как покушение на территориальную целостность Греции, где есть историческая область с одноименным названием. Поэтому слова российского Президента и были восприняты как «недружественный» шаг.

готовимся к зиме

Тишина первозданная

Готовность животноводческих помещений к зиме в Яйском районе проверило районное управление сельского хозяйства. Результаты: из 110 помещений, нуждающихся в ремонте, готовы только десять.

Первозданная тишина стоит у ферм. С текущими и средними ремонтами раньше с успехом справлялись несколько пенсионеров.

Причины, конечно же, имеются: отсутствие денег и материалов, нехватка людей и времени. Но есть и еще одна — плохая организация ремонтных работ на местах. С обретением права на самостоятельность специалисты перестали составлять рабочие планы.

Не спешат и на станции по техническому обслуживанию ферм. Ни в одном хозяйстве работники станции не проверили ни одну вакуумную линию, а ведь и они требуют ремонта. На фоне общей успокоенности выгодно отличаются руководство и специалисты совхоза «Мариинский». Здесь в шести из семи коровников ведутся ремонтные работы. Кроме того, строится телятник, значит, есть планы на будущее.

Прогноз — дело такое: когда-нибудь да сбудется. А что можно прогнозировать при затянувшемся ремонте и реальных возможностях заготовить только 65—70 процентов кормов?

Л. ЕГОРОВА,
корр. «Кузбасса».

как нас обслуживают

Что будем есть зимой?

На коллегии администрации области обсуждался весьма важный для каждого жителя вопрос «Об организации обеспечения населения области мясом, молоком, хлебом, овощами и о создании запасов на осенне-зимний период».

Не самое удачное, на мой взгляд, соединение двух вопросов: как нас кормят сегодня и чем же кормить нас через несколько месяцев! В результате ни один из них не был решен конструктивно. К сожалению.

Картина сегодняшнего состояния торговли удручающая. В выступлении и. о. заместителя главы администрации области П. А. Алексеева приведены цифры снижения реализации мяса, молока, овощей. Мы с вами, товарищи кемеровчане, живем просто в раю: мы можем купить практически все продукты. У вас есть жалобы на очереди, грязь в магазинах, отсутствие в эту неделю мяса, перебои с молоком и сметаной? И вы правы во всем. Но вам неизвестно то, что переживают люди в других городах области. В Березовском вовсе не торгуют молоком, в Киселевске — даже солью. Налицо все предпосылки для создания социальной напряженности.

Естественно, встает вопрос: кто виноват? Виновных, как всегда, нет. Ответственность перекладывают друг на друга, департамент на департамент. Крайней, конечно, оказывается торговля: не покупает продукцию сельского хозяйства, не заботится о кредитах. Торговля винит глав местных администраций, которые не знают, сколько их город потребляет в день хлеба, молока, мясных продуктов, и, значит, не влияют на ситуацию. Торговля же буквально вопит от обострившейся криминогенной обстановки: даже хлебозаводы стали объектами нападения, рэкет уже поднимает руку на государственные магазины.

И никто ничем не управляет. Магазин теперь — юридическое лицо, муниципальная собственность. Но это лишь название, горторготделы из двух человек не могут и не хотят что-то им диктовать. И все думают только о выручке, о доходе. Выгоднее торговать вином и импортным спиртом, чем солью и спичками. Ничего не скажешь — свобода торговли.

Тут-то и спохватились, что надо как-то влиять на ситуацию. Оказалось, что при обвальной коммерциализации думали только о скорости процесса да надеялись на зарождающийся рынок. Но нигде в мире торговца к делу не подпустят, не оговорив условий. Тогда вспомнили о лицензиях, где «забыли» указать обязательный ассортимент и виды наказаний (штрафов) за его нарушение. Гром не грянет — не перекрестимся. Идем вслед за событиями и в срочном порядке штопаем дыры.

Второй вопрос тоже крайне важен — заготовка продуктов на зиму. Без них не проживешь. А кто будет этим заниматься? Торгов нет, их базы и склады самостоятельны. Нужны деньги. И немалые. «Росмясомолторгу» для создания запасов нужен миллиард рублей, 1,5 млрд. рублей — для закладки овощей. Ни совхоз, ни студент, ни транспортник не будет ждать оплаты труда до весны, когда продукты будут реализованы. Но кредиты даются под 83 проц. Это останавливает многих. Хотя, говорят, с учетом инфляции это сущие пустяки. Поговорили о залоговой системе.

И. ЗОЛИНА.

Что в итоге, какие решения? По существу, никаких. Погоревали, всех выслушали. И решили создать комиссию. Кто-то тихо сказал: «Мы уже две недели назад приняли такое решение».

Нет стратегии, не определен механизм экономического воздействия.

А до «картошки» — месяц.

коротко

По КНР прокатилась первая в истории страны волна банкротств, передал ИТАР-ТАСС. Начиная с этого года, сообщил заместитель начальника канцелярии по делам экономики и торговли при госсовете КНР Чжан Яньин, несостоятельными объявлены 66 промышленных предприятий. Еще 1729 заводов и фабрик, из которых около 600 принадлежат госсектору, были законсервированы или, как убыточные, слиты с более рентабельными. Следуя примеру развитых государств, заявил Чжан Яньин, Китай наконец-то обрел собственную «систему выбывания слабейших». Она признана расчистить образовавшиеся на пути к социалистическому рынку бюрократические завалы, указал он.

☆ ☆ ☆

Почти треть фермерских земель Владимирщины осталась невозделанной. Из 6630 гектаров незасеянных земель две тысячи уже возвращены колхозам и совхозам, тысяча заросла сорняками, остальные земли — под паром и некачественными посевами.

официальный отдел

ЗАСЕДАНИЕ ПРАВИТЕЛЬСТВА

За введение жесткого кредитно-финансового режима в торгово - экономических отношениях России со странами СНГ высказались участники состоявшегося на Старой площади под председательством и. о. председателя правительства Егора Гайдара заседания правительства РФ.

При обсуждении вопроса о выполнении заключенных межправительственных соглашений со странами СНГ о взаимной поставке сырья, материалов, комплектующих изделий, продукции и товаров народного потребления члены правительства констатировали, что в первом полугодии неразбериха и волюнтаризм цен в странах Содружества приводят к тому, что межреспубликанский обмен, если исходить из соотношения цен на мировом рынке, является неэквивалентным. Причем в проигрыше, как правило, оказывается Россия.

Егор Гайдар дал поручение соответствующим министрам подготовить к заседанию правительства 27 августа пакет конкретных мер по нормализации торгово-экономических отношений со странами СНГ. Как ожидается, в числе этих мер будет выработан план совместных действий правительства и Центрального банка России по ограничению платежей странами СНГ в пределах поступающих из них объемов продукции. Предполагается также на 1993 год выделять странам СНГ технические кредиты под конкретные поставки продукции в Россию. Остро были поставлены на заседании кабинета проблема таможенного контроля за вывозом товаров из России, а также вопросы, связанные с недопущением реэкспорта поставляемых Россией в страны Содружества сырья и продукции.

политический дневник

ОПАСНЫМ КУРСОМ

Юрий КАЧАНОВСКИЙ,
доктор исторических наук, кандидат юридических наук, профессор.

НУЖНА ПЕРЕМЕНА КУРСА

Нас пытаются убедить, что курс Ельцина—Гайдара единственно возможный, что другого нет и не может быть. Это неправда. Ельцин и Гайдар игнорируют мировой опыт. Если взять страны Азии, Африки, Латинской Америки, то переход к рыночной экономике по программам Джеффри Сакса и Международного валютного фонда в 70 процентах случаев не давал успеха. Что касается стран бывшего социализма, то пример Польши наглядно свидетельствует: шоковая терапия только обостряет кризис. С другой стороны, пример Китая убедительно **объективно** доказывает, что есть путь эффективных реформ социалистической экономики, который ведет к быстрому прогрессу и **подъему уровня жизни народа.** (Почти в два раза за 10 лет).

В чем коренная суть китайских реформ? В оптимальном сочетании плана и рынка. Западные специалисты по Китаю: «Страна не должна выбирать: либо только бюрократическое управление (таким термином именуют планово-директивную систему, — **Ю. К.**), либо только рынок... Китаю необходимо и то, и другое. Рыночные операции вне административного регулирования — это действия вслепую. Но также вслепую действует бюрократия без рыночной обратной связи».

Оптимальное сочетание социалистического государственно-планового ядра и рыночной среды с участием и отечественного, и иностранного капитала придает экономике Китая устойчивый и в то же время высокодинамичный характер.

Мы, конечно, не должны механически копировать китайскую модель — надо заимствовать ее принципиальную основу и построить нашу модель с учетом конкретных условий страны.

В сфере экономики необходимо:

Главное — программа стабилизации, **восстановления и подъема производства,** а не бездефицитный бюджет и приватизация любой ценой.

Восстановление планово-директивного ядра экономики. Ошибкой, переходящей в преступление, был полный слом планирования, попытка перехода к нерегулируемому рынку времен Адама Смита. В конце XX века ни одна страна со здоровой экономикой не обходится без плана. Планируют и государство, и корпорации. Выдающийся прогресс послевоенной Японии неразрывно связан с государственным планом. Там создано управление экономического планирования, составляются и реализуются пятилетние и долгосрочные планы. Органом государственного руководства экономикой является министерство внешней торговли и промышленности. Его гигантский аппарат насчитывает многие тысячи сотрудников, в его составе отраслевые структуры, в чем-то аналогичные бывшим нашим министерствам.

Мы не должны слепо копировать и японскую модель. При нашей объективной структуре экономики (много предприятий-монополистов) нельзя ограничиться лишь индикативным планированием, чисто экономическими методами. Неизбежно восстановление в оптимальных рамках планово-директивного метода. Его сфера охватит, возможно, около 50 проц. производства. Но если мы будем откладывать восстановление планово-директивного ядра, хаос в экономике станет совершенно нетерпимым, и мы доиграемся до чрезвычайщины, до военного коммунизма. Напомню господам «демократам», что первоизобретателем основных элементов «военного коммунизма» был не В. И. Ленин, не Л. Д. Троцкий, а князь Львов Георгий Евгеньевич, глава Временного правительства в марте—июле 1917 года, когда была введена продразверстка («хлебная монополия») и вводилось принудительное государственное распределение основных видов продукции.

Вокруг планового директивного ядра надо развивать рынок, частное, кооперативное, частно-капиталистическое, акционерное и любое иное общественно полезное предпринимательство.

Иностранные инвесторы? Пожалуйста, но при условии, что мы хозяева в своем доме.

Необходимо восстановить в оптимальных рамках государственное регулирование цен. На период стабилизации, возможно, и карточную систему.

Экономика страны остается объективно общесоюзным комплексом. Только фантазеры могут думать, что ту или иную республику можно вырвать из этого комплекса. Восстановление разорванных связей абсолютно необходимо. Зимой 1992—1993 года все республики это остро почувствуют, включая и Молдову, и Прибалтику.

Как восстанавливать связи? Уже сегодня директора предприятий Украины и России собираются вместе, чтобы восстановить связи. Считаю, что этот процесс надо вести и сверху, и снизу. Надо дать возможность работать Съезду народных депутатов СССР. Он был противоконституционно лишен своих полномочий и своей ответственности. Его восстановление поможет гасить очаги гражданской войны и налаживать связи в экономике. Строго на основе добровольности тем республикам, которые будут к этому готовы, надо создавать общесоюзные координирующие органы по экономике.

В процессах стабилизации и возрождения нашей разрушенной Родины главную роль должна сыграть Россия. Не давлением, не принуждением, а конструктивным примером.

Чтобы Россия сыграла свою роль, ее должны возглавить другие люди. Говорят, Борис Николаевич незаменим. Но мы это уже слышали не раз. «Незаменимыми» были и Сталин, и Хрущев, и Брежнев. Помню, как на съезде уважаемый артист и депутат Михаил Ульянов решительно выступил против замены Горбачева. Говорят, что Ельцин избран «всенародно»; это неточно. За него голосовали всего 42 проц. от числа избирателей. Кроме того, на выборах он обещал одно, а делает совсем другое, т. е. обманул их. В демократическом государстве постановка вопроса об отзыве президента, не оправдавшего доверие,—дело естественное и правомерное.

Далее говорят: Ельцина и Гайдара некем заменить. Это уже явная неправда. Есть люди, способные проводить разумную политику. Назову лишь некоторые фамилии: Валентин Федоров, губернатор Сахалина, сторонник оптимального сочетания плана и рынка; Рой Медведев, политический деятель, в искренности, патриотизме и демократизме которого никто не сомневается; Юрий Гехт (о нем шла речь выше), председатель правления известного в стране и за рубежом акционерного общества «Сокольники», руководитель депутатской фракции ВС России «Промышленный союз», которая отстаивает в парламенте интересы хозяйственников и трудовых коллективов. Можно назвать еще много фамилий.

Мы подошли к критической черте. Дальнейшее продолжение курса Ельцина—Гайдара ведет к окончательной катастрофе, никакого света в конце туннеля не видно. А это означает социальный взрыв и, не дай Бог, кровопролитие. Стране нужна **перемена курса.** Долг каждого ответственного человека, который думает о судьбе детей наших, сделать все от него зависящее, чтобы перемена курса прошла **мирно и конституционно.**

Свою ответственность должен осознать и Борис Николаевич Ельцин. Его курс потерпел неудачу. Надо найти в себе мужество и волю достойно выйти из этого положения. Он будет действительно великий государственный деятель, если не будет судорожно цепляться за власть, если вместе с основными фракциями Верховного Совета России поможет сформировать правительство национального спасения и передаст ему полномочия.

А мы все, граждане России и других республик бывшего СССР, коммунисты, большевики и демократы, монархисты и анархисты, представители всех наций и народов, должны противостоять любым попыткам разрешить кризис насильственными методами.

И надо не допустить удушения гласности, свободы критики, без чего любой режим сгниет и обанкротится.

Недопустимо, что телевидение и радио России все еще проправительственные и необъективные. От руководства телевидением должен быть отстранен приспособленец Егор Яковлев, который верно служил ЦК КПСС и столь же верно служит новым властям. Телевидение должен возглавить наблюдательный Совет, где были бы представлены все основные политические течения страны.

Окончание. Начало в номере за 7 августа.

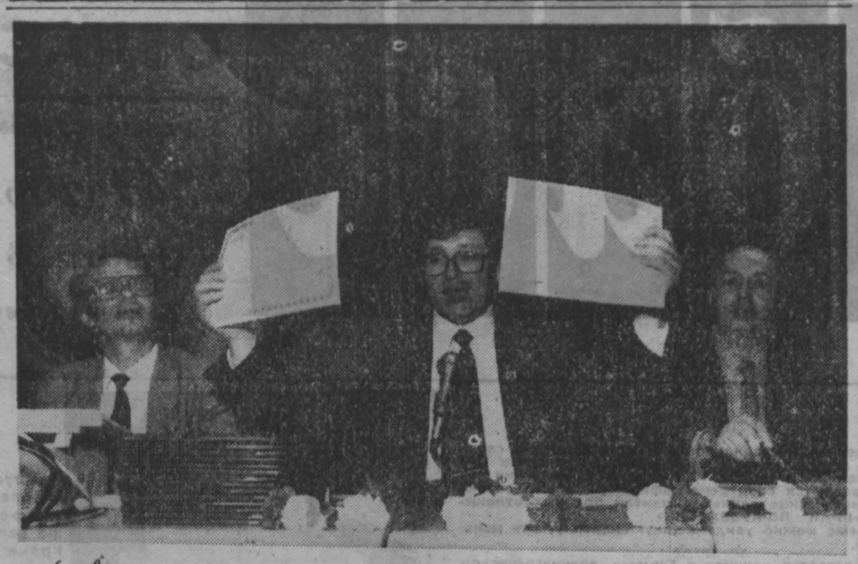

торговля

КОНКУРС «ГЕРМЕСА» О ГЕРМЕСЕ

Гермес — древнегреческий бог. Как повествуется в античных мифах, тотчас после рождения он покидает пещеру матери, крадет 50 коров из стада Аполлона. Тот вскоре находит вора, но Гермес, чтобы задобрить хозяина стада, делает из черепахи лиру и дарит ему. Ум, изворотливость, ловкость, хитрость позволяют Гермесу достичь высокого положения среди олимпийских богов, стать почитаемым не только у эллинов, но и у египтян, древних римлян.

Именно таким многоликим образ античного бога передан в работах участников конкурса о Гермесе, который недавно состоялся в России. Инициатором его выступил концерн «Гермес», являющийся своего рода последователем Гермеса на российской земле. И, хотя он родился не на земле древней Эллады, а в студеной Сибири, знатоки все же находят у «Гермеса» много общего с его небесным тезкой. Вот только не зарится он на чужих коров, да и обмана не признает, крепко держит свое слово, следуя традициям российских предпринимателей, купцов. А умом, предприимчивостью концерн под стать Гермесу. Именно благодаря им «Гермес» за два года сумел взойти на самый Олимп российского бизнеса, превратился из крошечной фирмы с капиталом в 10 тысяч рублей в могущественный концерн с многомиллиардными оборотами.

Главное дело «Гермеса» — «горящая кровь земли»—так в древних герметических текстах названа нефть (через него на свободный рынок поступает основная часть сибирской нефти). Но концерн занимается также научными разработками, банковской, финансовой деятельностью, сельским хозяйством. А уж щедрость и доброта «Гермеса», как и его небесного владыки, поистине не знают границ.

Примером благотворительности стал и нынешний конкурс о Гермесе. Успех его превзошел все ожидания: на конкурс было прислано более тысячи работ не только из России, но и из других стран СНГ, а также республик Прибалтики. Их авторы—люди в возрасте от 8 до 80 лет, от школьников до академиков. Столь же разнообразны и жанры: академические исследования, поэмы, пьесы, даже роман, главным действующим лицом в котором выступает Гермес. В ряде из них образ античного бога показан совершенно по-новому. Так, Лариса Моралева из Санкт-Петербурга, занявшая, кстати, второе место, считает Гермеса богом всей планеты, находит его корни у этрусков, ацтеков, народа майя. Другой участник конкурса рассматривает аргументы в пользу того, что Гермес — спасшийся от гибели житель Атлантиды, который передал египтянам свои познания, послужившие основой для создания их цивилизации.

Лучшей члены конкурсной комиссии признали работу аспирантки Московского университета Татьяны Смирновой. Наградой победителю стал пакет акций, рыночная стоимость которых составляет 2,5 миллиона рублей. Еще 12 участников конкурса отмечены призами от ста и более тысяч рублей.

Столь щедрая оплата трехмесячного труда участников конкурса — вовсе не причуда богачей, не знающих, куда девать деньги, а желание поддержать гуманитарные знания, которые сегодня находятся в плачевном состоянии. А ведь без духовного возрождения России, без развития культуры, считает руководитель «Гермеса» Валерий Неверов, невозможно осуществить и экономический подъем в стране.

Д. ПАВЛОВ.

НА СНИМКАХ: победитель конкурса аспирантка МГУ Татьяна Смирнова; демонстрируются акции, предназначенные победителям конкурса.

«РИА—ФОТО».

адрес новостей: г. Березовский

ПРЕСТУПНОСТЬ РАСТЕТ

В Березовском число преступлений, совершенных за полгода, в сравнении с прошлогодним показателем увеличилось на 36 процентов.

Половина преступлений — это кражи, в основном квартирные. Их число в два раза больше, чем в прошлом году. Каждые два месяца регистрируется убийство.

Причины преступности известны: дефицит товаров, дороговизна, озлобленность людей, неудовлетворенных условиями жизни. Городским органам внутренних дел не удержать этого вала, хотя раскрываемость преступлений сейчас заметно больше, чем год назад. Сказывается нехватка кадров. Следственный отдел укомплектован наполовину. Отдел уголовного розыска — на треть. Транспорт старый и ненадежный.

Последняя сессия Березовского Совета народных депутатов обсудила все эти проблемы и поручила администрации города «рассмотреть вопрос о финансировании правоохранительных органов в части увеличения заработной платы и материально-технического обеспечения».

СПОРТ ДЛЯ ГОРОДА

Каждое третье преступление в городе совершается подростками. Лучший способ занять их — спорт.

Между тем председатель городского спорткомитета подал на имя главы городской администрации заявление на увольнение. На год спорткомитету выделено всего лишь 90 тысяч рублей из бюджетных средств. Содержать своих тренеров не на что. Худо-бедно работают совместители и энтузиасты. Но они могут помочь лишь в проведении отдельных мероприятий, систематическую работу вести некому. Поэтому при спорткомитете нет школ.

По существу, для работы нет и материальной базы. Стадион—давняя мечта горожан—при сегодняшней дороговизне строительных материалов и работ вряд ли будет построен в этом веке. Вопрос о муниципализации первоклассной лыжной базы, находящейся в подчинении обкома профсоюзов, пока не удалось решить. А без помощи городских властей, предприятий жизнь в ней едва теплится.

Городу крайне необходимы футбольная и лыжная школы. К строительству можно было бы привлечь заинтересованных молодых березовцев. Но заинтересованности в этом пока никто из властей не проявляет.

Ю. МИХАЙЛОВ,
корр. «Кузбасса».

каникулы

ВЗРОСЛЫЕ ПОТЕСНИЛИСЬ

Взрослым резкое подорожание путевок в санатории и дома отдыха ничего, кроме неприятностей, не дало. Детям, похоже, это прибавит здоровья.

Во всяком случае, никогда раньше не были так переполнены школьниками здравницы Мысков, где они отдыхают, неплохо питаются, лечатся. Все прежние ограничения после подорожания путевок сняты. Можно отдыхать с родителями и без них. Путевки продаются на 24 дня и на 12. Только плати деньги. А они немалые: 5—7 тысяч рублей за 24-дневную путевку. Но родители за ценой не стоят. Это все-таки дешевле, чем везти чадо на юг.

На днях открылся очередной сезон в профилакториях Томусинской ГРЭС и энергостроительного техникума. И снова большинство отдыхающих — дети.

В. ШЕВЦОВ,
корр. «Кузбасса».
г. Мыски.

одним абзацем

И в Омске, как и в Кемерове, берут налог с владельцев собак. Кроме того, малый городской Совет ввел налоги на содержание детских садов, милиции, на благоустройство, сбор за право торговать и т. д. Все, как у нас.

Кузбасс 2•8 августа 1992 г.

контакты

ДАВАЙТЕ ДРУЖИТЬ

С Тисульского района начала свою поездку делегация представителей профсоюзов земли Северный Рейн-Вестфалия из Германии по Кузбассу. Гости отдохнули на живописных берегах озера Берчикуль, а затем встретились с профсоюзными активистами района. Много было задано вопросов о жизни зарубежных деятелей профсоюзов, многом другом.

Затронул кое-кто из тисульцев и такой вопрос, как перспективы переселения немцев в Германию. Особо не отговаривая, руководитель делегации, председатель объединения профсоюза земель Х. Д. Малберг все же не советовал тем, кому за 40, рвать здесь все и начинать жизнь сначала. Добавил, что присоединение бывшей ГДР породило столько проблем, что сейчас все силы идут на то, чтобы поднять здесь жизненный уровень.

Представители немецкой общины района вручили гостям обращение. Район, говорится в нем, готов предоставить возможности для выгодного вложения капиталов, а экзотическая природа открывает хорошие возможности для развития туризма.

В. АНАТОЛЬЕВ.

экономика и мы

БРАК ПО-КУЗБАССКИ

Социально - экономическая нестабильность, нарастающие сложности условий жизни усиливают негативную сторону развития брачно-семейных отношений.

В минувшем году в брак вступили 54378 жителей нашей области. В расчете на каждую тысячу населения это составило 8,5 брака (в городах 8,6 и в селах 8,4).

Очередной спад демографической волны заключенных браков наблюдается с 1987 года. За эти годы снижение составило около 3000. И если в прошлом году по сравнению с 1990-м произошел незначительный рост (на 137), то в нынешнем никаких позитивных сдвигов не ожидается. Количество браков в сопоставимых первых полугодиях снизилось на 1900 и составило 10600 пар. Если учесть, что первенцы среди всех новорожденных сегодня составляют более половины, можно заключить, что данное явление в будущем неминуемо отразится на снижении уровня рождаемости.

Из общего числа мужчин и женщин, обручившихся в прошлом году, 73 процента вступили в брак впервые. Среди лиц, зарегистрировавших повторный брак, 84 процента — разведенные, 16 — вдовые.

Средний возраст вступивших в брак — 28 лет (мужчины) и 26 лет (женщины).

Самым популярным для вступления в первый брак у мужчин является возраст 20—24 года, у женщин — до 20 лет. Именно в этом возрасте в прошлом году заключили брачный союз 22000 человек, 86 женщин и девять мужчин из 1000 соответствующего пола зарегистрировали брак на основании решения местных властей о снижении брачного возраста, т. е. шестнадцати-семнадцатилетними. Мужчины 20—24 лет взяли в жены 5000 сверстниц, столько же невест 18—19 лет, 1300 — моложе 18 лет и 718 — старше своего возраста.

Не обошлось, очевидно, и без фиктивных браков: у шести супругов 30—34 лет жены старше 50 лет, зарегистрирован один брак мужчины 28 лет с 64-летней женщиной.

Находясь в возрасте старше 60 лет, зарегистрировали брак 807 мужчин. Они взяли в жены 484 сверстницы, двум невестам было 30 и 34 года, одной — 20.

Теперь о разводах. Число их остается высоким. В прошлом году распалось почти 13000 семей. Каждый третий расторгнутый брак длился не более пяти лет, 13 процентов разведенных (3354 человека) состояли в браке 20 и более лет, а 410 брачных пар распались, не прожив вместе и года.

Из 1000 мужчин и женщин, прекративших брачные отношения, 114 состояли в повторном браке. Число разводов на 1000 браков составило 475 (в 1990 году—440, в 1980-м—373). В нынешнем году за шесть месяцев количество разводов увеличилось на 240 к уровню соответствующего периода прошлого года.

Среди сельских жителей браки в 1,7 раза прочнее городских. Здесь распадается каждый третий брак (295 случаев на 1000 браков), в городах — каждый второй брак. Каждый пятый разведенный был в возрасте от 25 до 34 лет, 307 женщин и 38 мужчин — до 20 лет. Жертвами разводов становятся дети: удельный вес распавшихся браков с одним ребенком составил 44 процента, с двумя — 19. Ежегодно более 10000 несовершеннолетних детей остаются жить в неполной семье.

В заключение посмотрим, есть ли в области резерв для роста количества браков. Если по переписи 1989 года численность молодежи возраста, говоря языком документов, наибольшей брачности (18—24 лет) составила 265 тысяч человек, то к 1992 году их число возросло на 22000. Почему они не спешат заключать брачный союз, почему больше семей стало распадаться? Ответ на эти вопросы могут дать только специально проведенные социологические исследования.

Л. ЮРТАЕВА,
начальник отдела областного управления статистики.
г. Кемерово.

хозяйствовать умело

БУДЕМ ЛИ МЫ БОГАТЫМИ?

Многократное увеличение цен на энергоносители и явная тенденция к дальнейшему их росту требуют максимально возможного снижения затрат энергии на работу систем теплоснабжения и вентиляции зданий. Учитывая, что на эти цели сегодня расходуется около 35 процентов всего добываемого топлива, результаты энергосбережения могут стать определяющими для последующего развития экономики.

Возьмем для примера из множества энергосберегающих факторов один — повышение тепловой защиты заполнений оконных проемов в жилых зданиях.

Нормативные требования в прошлом были существенно занижены, что приводило к заметному увеличению потребления тепловой энергии на отопление. Ситуация находилась в явном противоречии с требованиями к мерам по сокращению потерь тепла в зданиях. Понимая это, бывший Госгражданстрой ввел новые коэффициенты, рассчитанные на уменьшение потерь за счет более совершенного проектирования ограждающих конструкций, но дальше принятия документов дело, к сожалению, не пошло. Мало того, несмотря на требование нормативов о применении трехслойного остекления окон и балконных дверей, областной Совет народных депутатов своим письмом от 27 июля 1990 года «в порядке исключения» и в нарушение действующих норм разрешил приемку жилых домов с двойным остеклением. Решению этому два года, и сомневаюсь, что кто-либо считал убытки, им приносимые.

Сопротивление же теплопередаче окон с двойным остеклением в 1,3 раза ниже, чем с тройным, и, как следствие, жители многоэтажек мерзнут, как ни стараются утеплить оконные проемы в своих жилищах.

В то же время расходы тепловой энергии на компенсацию потерянного тепла возросли в 1,33 раза. Дополнительные затраты на отопление уже предстоящей зимой достигнут 1307 рублей за одну гигакалорию. В перерасчете на один квадратный метр общей площади это составит 100 рублей в год. Сумма, на первый взгляд, не столь значительная, однако если эту цифру умножить на общую площадь жилых домов, то только в Кемерове затраты превысят 800 миллионов рублей. Очередное бремя для налогоплательщиков.

Повышение тепловой защиты зданий должно стать частью государственной политики (если мы не хотим оставаться нищими), как в промышленно развитых странах, где внедрение энергосберегающих технологий дотируется государством. Создание же новых мощностей—удовольствие дорогое. Кроме того, этот путь неизбежно ведет к ухудшению экологической ситуации. Так не разумнее ли безотлагательно приступить к реализации энергосберегающей политики?

Не касаясь огромного комплекса мер по всем направлениям, есть предложения по тепловой защите оконных проемов в жилых зданиях.

Во-первых, немедленно отменить разрешение о приемке жилых домов с двойным остеклением. Тем более, что «под крышей» этого решения подрядчики отказываются выполнять тройное остекление даже в таких социально значимых объектах, как детские больницы.

Во-вторых, создать новые мощности по производству серийных и индивидуальных столярных изделий необходимого качества. И лучший вариант, если создаваться такие предприятия будут под эгидой муниципалитета и на льготных условиях, с оказанием помощи в приобретении оборудования. Где взять лесоматериалы? Один из вариантов — договор с Министерством путей сообщений о замене деревянных шпал железобетонными. Производство таких шпал не потребует от стройиндустрии больших капитальных вложений, а МПС — учитывая нынешние цены на лес — ощутит прямую выгоду. Да и «загонять» деревянные шпалы в землю — роскошь непростительная даже для России.

В-третьих, необходимо начать выпуск стекла со специальными тепло- и шумозащитными свойствами здесь, у нас в области.

Промедление в решении вопросов тепловой защиты зданий «потащит» нас снова в нищету, т. к. энергоемкость нашего национального дохода в два с лишним раза выше, чем в развитых капстранах.

Сегодня мы уподобляемся нищим, стоящим по щиколотку в золоте и просящим подаяние у иностранцев. Может, наклонимся? Или будем продолжать «топить» Сибирь, а социальные программы будут одна за другой «вылетать в трубу»? Будем ли мы богатыми—зависит только от нас самих.

Ф. БОБКОВ,
главный специалист АСО-4 проектного института «Кемеровогорпроект».

коротко

«В скором времени мы намерены выставить на международный аукцион одну из крупных зон Западной Сибири». Об этом, как сообщает ИТАР-ТАСС, было объявлено журналистам и представителям ряда фирм и компаний на встрече с руководителями Российского и Западно-Сибирского комитетов по геологии и использованию недр. Речь о Демьяновской зоне Тюменской области, содержащей около миллиарда тонн нефти, газа и другого минерального сырья. Выходит, начинается самая натуральная распродажа российской территории?

ситуация

ТРОЕ СУТОК МОЛЧАНИЯ

Трое суток отрезаны телефоны жителей Тыргана от других районов Прокопьевска.

Работники Рудничного управления коммунальных и тепловых сетей, вскрывая траншею во время земляных работ, повредили телефонный кабель. Авария вывела из строя сразу восемь телефонных каналов. Из десяти тысяч номеров половина оказалась непригодной для разговора. Полностью были изолированы сельские районы.

Связисты составили смету и предъявили ее Рудничному управлению коммунальных и тепловых сетей. В ней только 200 тысяч рублей приходится на расходы в связи с заменой телефонного кабеля. Кроме того, пришлось привлекать землекопов, монтажников во внеурочное время. К счастью для управления, сюда не входят те моральные издержки, которые понесли все, кто попытался соединиться по телефону с предприятиями, магазинами, жилыми домами Тыргана.

Д. КАЛИТИНА,
корр. «Кузбасса».
г. Прокопьевск.

8 и 9 августа

ДОМ КИНО «МОСКВА». Большой зал. ДВА ЧАСА В ПОСТЕЛИ С МАДОННОЙ (12, 20-20). В РУССКОМ СТИЛЕ (14-20, 15-50, 17-20, 18-50). В главной роли ЛАЙМА ВАЙКУЛЕ.

«АВРОРА». Большой зал. Эротическая кинокомедия ГРАНДИОЗНОЕ ПОХИЩЕНИЕ АМЕРИКАНСКИХ ДЕВУШЕК (13, 15, 17, 19, 21). **Малый зал.** ГИПЕРБОЛОИД ИНЖЕНЕРА ГАРИНА (13-20 — для детей). ОСОБО ВАЖНАЯ ПЕРСОНА (15-20, 17-20, 19-20, 21-20).

«ЮБИЛЕЙНЫЙ». ДВА ЧАСА В ПОСТЕЛИ С МАДОННОЙ (13, 19). КОКТЕЙЛЬ (15, 17, 21).

«КОСМОС». Для детей. ПРИКЛЮЧЕНИЯ КАПИТАНА ВРУНГЕЛЯ (12). КРАСНАЯ ЖАРА (14, 16, 17, 18, 19, 20, 21). В главной роли А. ШВАРЦЕНЕГГЕР.

«ВРЕМЯ». ПОЛЕТ НАВИГАТОРА (15—для детей). ЧЕРНАЯ КОШКА (16-40, 18-30, 20-20).

«ОКТЯБРЬ». ЧИНГАЧГУК — БОЛЬШОЙ ЗМЕЙ (14-30). ВЗРЫВНАЯ БРИГАДА. ВЗРЫВНАЯ БРИГАДА ПРОТИВ НИНДЗЯ, две серии (16, 19).

«ЛУЧ». ОБРУЧЕННЫЕ СТРАХОМ (ОШЕЙНИК) (14, 16, 18, 20).

«КОМСОМОЛЕЦ». АФОНЯ (14-30). ЧЕРНЫЙ ПРИНЦ АДЖУБА, две серии (16, 19).

«МЕТАЛЛУРГ». ВАСИЛИСА ПРЕКРАСНАЯ (11-30). ЕСЛИ БЫ.., две серии (13, 16, 19).

«ПРОГРЕСС». ОТМЩЕНИЕ (12, 14, 16, 18, 20).

ДК ИМЕНИ 50-ЛЕТИЯ ОКТЯБРЯ. ИГРА В СМЕРТЬ, ИЛИ ПОСТОРОННИЙ (14, 18). КРОВАВЫЙ КАМЕНЬ (16, 20).

ДК ПРОИЗВОДСТВЕННОГО ОБЪЕДИНЕНИЯ «АЗОТ». ГЕНИЙ, две серии (16, 19).

ДК ШАХТЕРОВ. ПРИШЕЛЕЦ, две серии (15-30, 20). МОЛОДАЯ ВЕДЬМОЧКА (18). **9 августа.** ЧЕЛОВЕК С БУЛЬВАРА КАПУЦИНОВ (13-30). ПРИШЕЛЕЦ (15-30, 20). МОЛОДАЯ ВЕДЬМОЧКА (18).

ДК КОКСОХИМЗАВОДА. БОЛЬШАЯ ПРОГУЛКА, две серии (17, 20).

10 августа

ДОМ КИНО «МОСКВА». Большой зал. Новый остросюжетный приключенческий фильм ЛЮБОВЬ НА ОСТРОВЕ СМЕРТИ (11, 12-50, 14-40, 16-30, 18-20, 20-10).

«АВРОРА». Большой зал. Американский боевик ОКТАГОН (13, 15, 17, 19, 21). При участии ЧАКА НОРРИСА. **Малый зал.** ДО ПЕРВОЙ КРОВИ (13-20 — для детей). Американский боевик КРАСНАЯ ЖАРА (15-20, 17-20, 19-20, 21-20).

«ЮБИЛЕЙНЫЙ» ЗА ПОСЛЕДНЕЙ ЧЕРТОЙ (13, 15, 17, 19, 20-50). В главной роли ИГОРЬ ТАЛЬКОВ.

«КОСМОС». СЕМЬ ИЗУМРУДОВ НА КИНЖАЛЕ (12, 14, 16, 18, 20). ДЕЛОВАЯ ЖЕНЩИНА (13, 15, 17, 19, 21).

«ЛУЧ». МОЛОДАЯ ВЕДЬМОЧКА (14, 16, 18, 20).

«ПРОГРЕСС». СЕМЬ ИЗУМРУДОВ НА КИНЖАЛЕ (12, 16, 20). ЧЕРНАЯ КОШКА (14, 18, 21-40.).

Komkon

ТОРГОВЫЙ ДОМ

ПРОДАЕТ

УАЗ 3303 (грузовой)

УАЗ 31512 (469)

ОПТОВЫМ ПОКУПАТЕЛЯМ - СКИДКА

ПОСТАВКА НЕМЕДЛЕННО,ПОСЛЕ ОПЛАТЫ

АДРЕС:630004, г.Новосибирск,4, ул.Ленина,48.

ТЕЛ: 8-(383-2) 22-27-01, 22-70-33

ЖДЕМ ВАС!

ОРГАНИЗАЦИЯ

ОБМЕНЯЕТ «УРАЛ-375» И «ЗИЛ-157» НА ЛЕГКОВОЙ АВТОМОБИЛЬ.

ПРОДАСТ «УАЗ-3303» (БОРТОВОЙ), БЕТОНОСМЕСИТЕЛЬ.

ВОЗМОЖНЫ ВАРИАНТЫ.
ТЕЛ. В КЕМЕРОВЕ 51-36-16.

РЕКЛАМА

ПО «СОЮЗ» ПРЕДЛАГАЕТ К ПРОДАЖЕ СО СКЛАДА В г. ТОПКИ

КОФЕ РАСТВОРИМЫЙ бразильский, пакетированный, 100 г. по цене 170 руб.;

КОЖАНЫЕ МУЖСКИЕ ПЛАЩИ И КУРТКИ (пр-во Индии);

АВТОМОБИЛИ «МАЗ», новые, с прицепами (бортовые, седельный тягач);

АВТОМОБИЛИ «КамАЗ», б/у.

Телефоны: (254) 2-08-48, 2-25-76, 2-25-87.

ОРГАНИЗАЦИЯ

продает за наличный расчет электроагрегаты типа АБ-4-0/230М1 для использования в качестве источника переменного тока. Напряжение 230 В, мощность 4 кВт, а также плаху из кедра.

Телефон 55-73-40.

ВНИМАНИЮ РУКОВОДИТЕЛЕЙ СТРОИТЕЛЬНЫХ ОРГАНИЗАЦИЙ!

ТОМСКИЙ РЕЧНОЙ ПОРТ

ПРЕДЛАГАЕТ

ПЕСОК ПРИРОДНЫЙ, ПЕСОК ОБОГАЩЕННЫЙ ПО ДОГОВОРНОЙ ЦЕНЕ, ОБЪЕМ ПОСТАВОК НЕ ОГРАНИЧЕН.

АДРЕС: 634024, г. ТОМСК, УЛ. ПРИЧАЛЬНАЯ, 6, ТЕЛ. 22-45-29.

ОРГАНИЗАЦИЯ

ПРИНИМАЕТ ЗАКАЗЫ НА ИЗГОТОВЛЕНИЕ БЛАНКОВ.

ТЕЛ. 25-25-44.

ПРОДАЕТСЯ
АВТОМОБИЛЬ «КУБАНЬ»
1988 ГОДА ВЫПУСКА.
ЦЕНА 350 ТЫС. РУБЛЕЙ.
ОБРАЩАТЬСЯ ПО ТЕЛЕФОНАМ: 25-28-77, 25-77-12.

АО «КЕМЕРОВСКИЙ НАУЧНО-ТЕХНИЧЕСКИЙ ЛАЗЕРНЫЙ ЦЕНТР»

предлагает медицинским организациям и учреждениям поставить в кратчайший срок полупроводниковую лазерную аппаратуру с комплектом магнитных и различных технологических насадок, значительно расширяющих область их применения, увеличивающих эффективность лечебного воздействия.

Качество, простота в обращении, надежность в работе, современный дизайн в сочетании с минимальными габаритами и кейсовым исполнением выгодно отличают эту аппаратуру от используемых в настоящее время морально устаревших лазерных аппаратов старого типа.

Телефон 28-73-90, с 9 до 15 час.

RANK XEROX

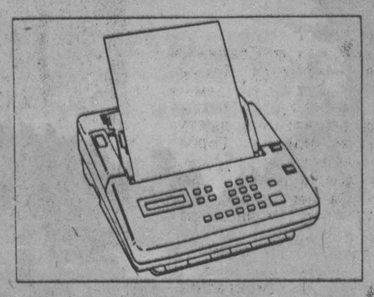

Если это не Рэнк Ксерокс, это только копия

Если Вам нужен факс, то кто может понять Вас лучше, чем Рэнк Ксерокс - компания, постоянно работающая над их усовершенствованием. Наша модель Рэнк Ксерокс 7009 сочетает в себе новейшую технологию с доступной ценой. Она также проста в употреблении и, безусловно, сделает Вашу работу гораздо легче и продуктивнее.

Модель Рэнк Ксерокс 7009 - и все страны станут ближе.

Рэнк Ксерокс понимает Ваши потребности,и наши дилеры всегда рядом. Ваш местный дилер предложит Вам не только необходимое оборудование, но и обеспечит Вас первоклассным сервисом.

Дополнительную информацию можно получить, позвонив по телефону (383-2) 24-88-04, 24-56-61

Адрес: 630070, Новосибирск-70, ул.Ломоносова, 59.

RANK XEROX Authorised Dealer

Komkon™

КУДА ПОЙТИ УЧИТЬСЯ

ВСЕСОЮЗНЫЙ ЗАОЧНЫЙ ИНСТИТУТ ТЕКСТИЛЬНОЙ И ЛЕГКОЙ ПРОМЫШЛЕННОСТИ ОБЪЯВЛЯЕТ ПРИЕМ СТУДЕНТОВ НА ЗАОЧНУЮ ФОРМУ ОБУЧЕНИЯ НА 1-й КУРС В 1992 ГОДУ

ПО СПЕЦИАЛЬНОСТЯМ:

технология и конструирование швейных изделий;
прядение натуральных и химических волокон;
технология тканей и трикотажа;
технология и конструирование изделий из кожи;
экономика и управление текстильной и легкой промышленности.

Вступительные экзамены на факультеты. химико-технологический, технологический легкой промышленности по математике (письменно), химии (письменно), русскому языку и литературе (сочинение);

на инженерно-экономический, технологический факультет текстильной промышленности —по математике (письменно), физике (письменно), русскому языку и литературе (сочинение).

Вступительные экзамены проводятся с 31 августа по 8 сентября с. г.

К заявлению о приеме прилагаются: документ об образовании, медицинская справка формы № 086/у; шесть фотокарточек размером 3×4 см.

Документы принимаются по 28 августа ежедневно, кроме воскресенья, с 9 до 19 часов, в субботу—с 9 до 14 часов по адресу: 650055, г. Кемерово, пр. Ленина, 25а, УКП ВЗИТЛП. Тел. 28-08-87.

● МЕНЯЮТ в Кемерове 2-комн. кв. улучш. планир. (9 эт., коп., выкупл., комн. изолир.) в «Шалготарьяне» на аналогичную в р-не швейной фабрики—вокзала или на 1-комн. кв. и комн. гост. типа (18 кв. м). Возможны варианты.

Тел.: 4-26-90—раб.; 52-83-11—дом.

РАБОТА

КЕМЕРОВСКОЕ ПРОИЗВОДСТВЕННОЕ ОБЪЕДИНЕНИЕ «АЗОТ» ПРИГЛАШАЕТ НА РАБОТУ

ВЫСОКОКВАЛИФИЦИРОВАННЫХ ТОКАРЕЙ, СЛЕСАРЕЙ ПО РЕМОНТУ ОБОРУДОВАНИЯ, А ТАКЖЕ ГРУЗЧИКОВ, ПРОВОДНИКОВ ВАГОНОВ, МОНТЕРОВ ПУТИ, СПЕЦИАЛИСТОВ ПО ОБСЛУЖИВАНИЮ ЛИФТОВ.

ОПЛАТА ПО ДОГОВОРЕННОСТИ.

ТЕЛЕФОН 22-02-44.

ШКОЛА № 37 г. КЕМЕРОВО ПРИГЛАШАЕТ НА РАБОТУ

учителей русского языка, биологии, истории, географии, английского языка, физики, хореографии.

Обращаться по адресу: ул. В. Волошиной, 21. Проезд автобусами № 6, 7, 28, 32, 80, 87, трамваем № 5 до остановки «Ул. В. Волошиной».

ЮЖНАЯ АВТОБАЗА

ГОСУДАРСТВЕННОЙ ФИРМЫ «КУЗБАССПЕЦТРАНС»

ПРИГЛАШАЕТ НА ПОСТОЯННУЮ РАБОТУ токарей 4—5-го разрядов, газоэлектросварщиков 4—5-го разрядов, слесарей-мотористов 4—5-го разрядов, слесарей по ремонту автомобилей 3—5-го разрядов, электромонтера по обслуживанию электрооборудования 5-го разряда. Оплата по договоренности.

Обращаться по телефону 28-92-11 — отдел кадров. Адрес: г. Кемерово, ул. Камышинская, 2б. Проезд автобусами № 8, 11 до остановки «Южная автобаза» или «Насыпь».

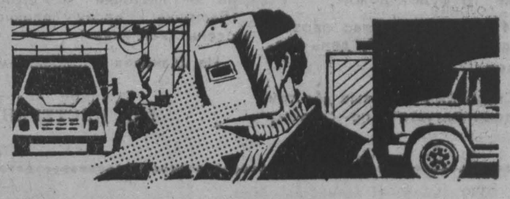

КЕМЕРОВСКИЙ ЗАВОД «АВТОАГРЕГАТ»

ПРИГЛАШАЕТ НА РАБОТУ наладчиков на токарные автоматы, заработная плата 10000—13000 руб., токарей — 10000—13000 руб., водителей с категориями «Д», «С», «Е»—6000—10000 руб., крановщиков кранов башенного и на пневмоходу — 7500 руб., слесарей по ремонту оборудования, электромонтеров, грузчиков — 7500 руб., инженера-технолога по металлообработке — 8000 руб.

ТЕЛЕФОН 22-09-37—ОТДЕЛ КАДРОВ.

АКЦИОНЕРНОЕ ОБЩЕСТВО «ВИТЭГС»

ПРИГЛАШАЕТ НА РАБОТУ каменщиков, рабочих строительных специальностей, буровиков, автокрановщика, стропальщиков, подсобных рабочих. Оплата по контракту.

КУПИТ 1—2—3—4-комнатные квартиры.

Обращаться: г. Кемерово, ул. Нахимова, 34а. Тел.: 4-26-58, 4-34-03.

Кемеровский областной комитет ДОСААФ, Кемеровский аэроклуб извещают о смерти ветерана труда, бывшего работника аэроклуба
ШВЕЦОВА
Григория Ивановича
и выражают глубокое соболезнование родным и близким покойного.

ПРОДАДИМ И ПО ЖЕЛАНИЮ ЗАКАЗЧИКА СМОНТИРУЕМ

Электронные тензометрические весы с цифровой индикацией различного назначения:

1. Автомобильные для взвешивания большегрузных автомобилей с прицепом, предел взвешивания до 40 тонн.

Преимущества перед аналогичными механическими весами:

а) не требуют фундамента
б) быстрота монтажа
в) точность и надежность
г) вдвое дешевле механических

2. Платформенные весы различных видов.

3. Конвейерные весы для измерения массы материала, перемещаемого горизонтальными и наклонными конвейерами ленточного типа в угольной, металлургической, энергетической промышленности.

4. Весы багажные для взвешивания багажа и ручной клади авиапассажиров, передачи багажа с весов в систему дальнейшей обработки, индикации данных каждого взвешивания на цифровое табло, формирования и передачи данных на ЭВМ аэропорта.

Завод имеет возможность по желанию заказчика спроектировать и изготовить в сжатые сроки и по умеренным ценам весодозирующие устройства для сыпучих материалов (зерно, мука, цемент и т.д.)

С весами и их техническими характеристиками вы можете ознакомиться по адресу: пр. Советский 62, выставочный зал ВАО "КУЗБАССИМПЭКС"

Там-же сможете ознакомиться с обширной коллекцией женской одежды, понравившиеся модели можно приобрести за наличный расчет

ТЕЛЕФОНЫ ДЛЯ СПРАВОК: 26-30-64, 26-92-06, 23-30-27.

ИНФОРМАЦИЯ ДЛЯ ВАС

Тел. 52-12-10 *Тел. 52-12-10* *Тел. 52-12-10*

Меняют

ВНЕ ОБЛАСТИ

● г. Армянск Крымской обл. — на Кемерово. 1-комн. кв. (18 кв. м, тел.)— на 3-комн. кв., кроме правого берега. Тел. 23-15-89.

● г. Грозный — на Кемерово. 3-комн. кв. улучш. планир. в новом кооператив-н[illegible] кв. м, 3 эт.) по ул. Дзержинского+комн. гост. типа (18 кв. м, 6 эт.) по ул. Сибиряков-гвардейцев — на 1—2-комн. кв. или одну комн. гост. типа — на кв. с хорошей доплатой. Тел. 23-18-24.

● 4-комн. кв. (тел.) — на 2-комн. кв. с тел. и 1-комн. кв. или на две 1-комн. кв. и комн. гост. типа (18 кв. м). Семья снимет любую жилплощадь на любой срок. [illegible]

мой?

[illegible]чие. Гром не грянет — не [illegible]екрестимся. Идем вслед [illegible] событиями и в срочном [illegible]рядке штопаем дыры.

Второй вопрос тоже край[illegible] важен — заготовка про[illegible]ктов на зиму. Без них не [illegible]живешь. А кто будет этим [illegible]иматься? Торгов нет, их [illegible]зы и склады самостоятель[illegible]. Нужны деньги. И нема[illegible]во. Расмясомолторгх» пра[illegible]ноц. полном. кв. в центре города. Тел. в Туле 42-58-65, в Кемерове — 4-38-89.

● г. Домодедово (зеленая зона г. Москвы) — на Кемерово. Комнату с подселением (14 кв. м, 2 эт. 3-эт. дома) — на 2-комн. или 1-комн. кв. в Центр. или Ленинск. р-нах. Тел. 28-44-24.

В ОБЛАСТИ

● г. Прокопьевск — на Кемерово. 1-комн. кв. улучш. планир. (18 кв. м, кухня 16 кв. м, тел., лоджия, погреб) — на 1-комн. кв. Тел. 52-10-02.

В КЕМЕРОВЕ

● 3-комн. кв. (48 кв. м, больш. кухня, сануз. разд., лоджия застекл., карман, тел., 1 эт. 9-эт. дома) — на две 1-комн. кв. с доплатой, одну обязат. с тел. Кировск. и Рудничн. р-ны не предл. Тел. 28-08-86.

● 2-комн. кв. улучш. планир. — на две 1-комн. кв. Продаю печатную машинку «Листвица» в упак., шир. каретка; кож. куртку коричн. цв. (Уругвай), 50 разм. Тел. 53-82-62.

● Комн. гост. типа (12 [illegible]

По КНР прокатилась первая в истории страны волна банкротств, передал ИТАР-ТАСС. Начиная с этого года, сообщил заместитель начальника канцелярии по делам экономики и торговли при госсовете КНР Чжан Яньин, несостоятельными объявлены 66 промышленных предприятий. Еще 1729 заводов и фабрик, из которых около 600 принадлежат госсектору, были законсервированы или, как убыточные, слиты с более рентабельными. Следуя примеру развитых государств, заявил Чжан Яньин, Китай наконец-то об[illegible]

[illegible] А-76, требуется незначительный ремонт салона. Цена 450 тыс. руб. Тел. 21-47-22.

● Пылесосы «Санио» и «Национальэ»; мороз. камеру 260 л. (Италия), «Занусси»; золотую цепь «Бисмарк» (46 г). Тел. 53-64-16, утром, до 11 час.

● Чехо-словацкую кухню с мойкой. Тел. 51-26-08.

● Новый диван-экспресс; холод. «Океан», б/у; сапоги-ботфорты 40—41 разм. (Италия) темно-коричн. цв., со шнурками; пылесос «Буран», б/у. Тел. 28-41-36.

Купят

● Квартиру. Оформим документы. Тел. 29-82-88, с 9 до 17 час.

● Автомоб. «Жигули» и «Москвич» с небольшим пробегом. Возможен бартер: дача, уч-к 6 соток, с доплатой. Продаю автобус «Кубань» 1984 г. вып., требующий ремонта; арматуру (д. 20 мм, 9 тонн); уголок (40×40, 10 тонн). Тел. 23-68-43.

Разное

● Ремонтирую по умеренным ценам с гарантией и только на дому цветные и ч/б телевизоры, швейные машинки. Устанавливаю декодеры пал/секам и подключаю компьютеры. Тел. 55-79-74.

● Меняю дом на автомоб. пр. «Жигули» или «Нива». Дом в сельской местности на бетерегу Томи, место хорошее, рядом лес, река. Обр.: Кемеровская обл., с. Колмогорово, ул. Мирная, 14, Сивов В. В.

● Формируется группа в США на октябрь—ноябрь. Куплю «КАЗ», самосвал (13 тонн, новый). Тел. 53-17-19.

● Антон! Номер телефона был дан верно! Произошло недоразумение. Позвони еще или приходи туда, где встретились, к 17 часам, в любой день в течение недели. Инна.

● 5 августа утеряна сумка-ремень темно-синего цв. В ней — техпаспорт на мотоцикл «ИЖ-Ю-4», права на мотоцикл на имя Антоненкова Олега Николаевича. Нашедшего убедительно просим вернуть за вознаграждение по адресу: г. Кемерово, дер. Красная, ул. Боровая, 58.

● В короткие сроки и качественно оформлю документы для выезда за границу. Раб. тел. 28-87-83.

● Куплю или сменяю на видеодвойку «Акай» запчасти для автомобиля «Ниссан-патрол» с турбонаддувом: поршни, сальники клапанов, кольца, прокладку головки, вкладыши, форсунки, сальники коленвала. Тел. дом. 28-86-17.

● Ищу работу. Специалист с филологическим образованием, знанием нескольких иностранных языков. Тел. 21-19-12.

● 2 августа в 11 час. во дворе дома по пр. Ленина, 90, было оставлено оранжевое ведро. Вещи в ведре для хозяина очень дороги. Просьба вернуть за вознаграждение. Тел.: 55-91-96, 55-68-92, в любое время.

● Меняю «Москвич-251501» (грузовой фургон), пробег 1 тыс. км на «Жигули» не ранее 1990 г. вып., в хорошем сост. Тел. 51-23-27, после 19 час.

● Меняю кап. гараж на «Радуге» с погребом и смотровой ямой на «Жигули» или продам. Тел. 53-66-13.

● Сдаю в аренду на 1.5 года 1-комн. кв. улучш. планир. по Комсомольскому пр. Оплата 2,5 тыс. руб. в мес., желат. вперед. Тел. 52-88-97.

● Желающим приобрести кап. гаражи в р-не ФПК в ноябре этого года обр. по тел.: 55-47-22, 23-42-52.

● Меняю «Москвич-2141» 1991 г. вып. на 1-комн. кв. с доплатой. Тел. 21-17-40.

● Меняю «ВАЗ-2108» 1987 г. вып. в отл. сост. + видеомаг. «Джи би-си-520», новый на «Жигули-06, -09» не ранее 1991 г. вып. по договор. Тел. 51-12-80.

● Меняю комн. гост. типа на кап. гараж в кооперат. «Сухой лог». Куплю «ВАЗ» в пределах 100—130 тыс. руб. Тел. 21-68-04.

● Меняю «ВАЗ-2101» 1975 г. вып., жел. гараж (3×6) в коопер. + доплата на дом или кв.; мужск. пальто-пуховик темно-синего цв. (Китай) 50—52 разм. на женск. пуховик 46—48 разм. Продаю ч/б телевиз., б/у. Куплю видеомаг., видеоплеер, б/у. Тел. 52-68-82, пятн., субб., воскр., с 18 до 22 час.

Благодарят

Выражаем сердечную признательность дирекции и коллективу ВостНИИ за проявленную чуткость и помощь в организации похорон нашего сына, мужа и отца Линденау Игоря Николаевича.

Семья ЛИНДЕНАУ.

русский земледельческий календарь

ЖНИВЕНЬ

9 августа — день Никольскочанского (кочанного), Пантелеймона Палия.

В этот день вилки капусты в кочаны завиваются.

Ельник-березник — чем не дрова!

Хлеб да капуста — чем не еда!

У хозяина без капусты брюхо пусто.

Пантелеймона называют Палий потому, что боятся в этот день грозы. Существовало поверье: на Пантелеймона грех возить хлеб и сено — Палий сожжет.

10 августа — Прохоры и Пармены, не затевай мены.

11 августа — Калинов день. Калинник. (Калина сама себя хвалила, что с медом хороша).

Коли на Калинника туман— припасай косы про овес с ячменем. На Калинов день не будет утренников—так и Лупа (5 сентября) не заморозит.

12 августа — Сила и Силуян. Рожь, посеянная на Силу и Силуяна, родится сильно. Если в это время дни стоят пасмурные и прохладные, то дождя опасаться не должно, а работы могут продолжаться без остановки. Когда же душно и тягостно и насекомые особенно злы и едки, то будет дождь.

14 августа — Спас первый, медовый, мокрый, день Маковея.

Спасовки — первые две-три недели августа (по старому стилю). Первый Спас — начало Успенского поста (до 28 августа опять затягивайте потуже пояса, уважаемые сограждане). Правда, в народе говорили: Спасовка-лакомка, ибо есть уже огурцы, лук и прочая овощная снедь.

У первого Спаса всего в запасе: и дождь, и ведро. Опыт наших предков рекомендовал: пашу под озимь, сей озимь, готовь гумна и овины. Когда хлеб сеешь в погоду, больше родится приплоду.

Существовала примета: если во время созревания малины первые ягоды бывают крупные, то озимую рожь следует сеять раньше. При мелких ягодах средний или поздний посев лучше.

Поспевает малина — старейшее лекарственное растение. Ее сухие плоды используются, как чай, при простуде, отваром цветков промывали воспаленные глаза, водным настоем листьев полоскали горло при ангине. Время собирать поспевающие ягоды черемухи — прекрасное средство, обладающее мочегонным и потогонным свойством, употребляемое при кишечно-желудочных заболеваниях.

На первый Спас отлетают на юг ласточки и стрижи. (Ласточка весну начинает, осень накликает).

На Маковея собирают мак.

Рубрику ведет
Евг. ПЕСТЕРЕВ.

АО «КЕМЕРОВСКИЙ НАУЧНО-ТЕХНИЧЕСКИЙ ЛАЗЕРНЫЙ ЦЕНТР»

Вниманию пчеловодов ПРЕДЛАГАЕТСЯ УНИКАЛЬНОЕ ОБОРУДОВАНИЕ ДЛЯ ОБРАБОТКИ ПЧЕЛ постоянным магнитным полем строго определенной мощности, в результате воздействия которого резко повышается иммунитет пчел к различным заболеваниям и холоду, увеличивается биологическая активность прополиса.

Прибор устанавливается на улье, прост по конструкции и в дополнительном обслуживании не нуждается.

Телефон 28-73-90, с 9 до 15 час.

ТАЙНА СОКРОВИЩ МАНЯВСКОГО СКИТА

Если вы окажетесь в Прикарпатье (Западная Украина), непременно посетите Манявский скит, бывший центр православной веры в Галиции. Что же примечательного в нем? Расположенный в труднодоступных местах, окруженный со всех сторон высокими горными склонами, дремучим хвойным лесом, скит на протяжении веков хранит в себе тайну, которую до сих пор пока никому не удалось разгадать...

Когда-то в давние времена монах Иван Княгиницкий, возвращаясь из Греции, увидел на дороге огромный камень, возле которого били родники с чистейшей ключевой водой. Усталый монах решил передохнуть. Попив родниковой водицы, придавшей ему сил, Иван приободрился, но отправляться в дальнейший путь не спешил. Его очаровали живописные, дивные места, поразило обилие грибов, ягод, целебных трав. Он провел возле камня всю осень и надумал основать здесь монастырь.

В 1612 году началось строительство. Вместе с монахами Киево-Печерского монастыря Иван Княгиницкий строил кельи, возводил пятиглавый храм из тесового дерева, двадцатисемиметровую башню, на четырех ярусах которой разместились ризница и уникальная библиотека с множеством бесценных книг в ажурных позолоченных окладах, белокаменная звонница. На звоннице был установлен огромный колокол весом 180 килограммов. Звон его раздавался в радиусе 60 километров, часто предупреждая местных жителей о надвигающейся опасности.

Монахи добывали соль в шахтах и на подводах вывозили ее на продажу, занимались знахарством. В округе собирали лекарственные травы, из них делали разные лечебные настойки, используя родниковую воду.

Скит богател, процветал. Он стал своеобразным культурно-просветительским очагом этих мест. В нем открылись музей иконописи, хоровая школа. Но несмотря на то, что монастырь был весьма авторитетным среди верующих (под его покровительством находилось 556 других монастырей), получил право автономии, стал независимым от Рима и Москвы форпостом православной веры в Галиции, несмотря на все это, в 1785 году австро-венгерское правительство приняло решение о его закрытии и конфискации всех богатств. Но монахи перехитрили власти. За две недели до появления полиции они успели спрятать все самое ценное, что было в монастыре, в том числе и богатейшую библиотеку. При описи имущества Манявского скита не было обнаружено ни гроша.

К середине XIX века на территории монастыря остались лишь полуразрушенные постройки, полностью был уничтожен и храм. Но существовала легенда: если деревья вырастут такими, что их можно будет использовать для строительства, то монастырь возродится. Так и случилось. В 1970 году при реставрации монастыря эти деревья и впрямь брали для восстановления монастырских строений. Но реставраторы так и не нашли сокровища. Множество подземелий, соединенных между собой разветвленными переходами и имеющих выход за территорию скита, невозможно было обследовать достаточно тщательно.

В 1980 году в Манявском ските был открыт историко-архитектурный музей. И тысячи туристов устремились сюда, чтобы увидеть собственными глазами, как здесь жили когда-то монахи (об этом хорошо рассказывают восстановленные монашеские кельи), побродить по живописным окрестностям и, конечно же, полазить по подземным лабиринтам. Присоединяйтесь к ним и вы!

Е. ТИТОВА.

НА СНИМКАХ: вид Манявского скита в Галиции; одна из келий скита.
(«РИА—Фото»).

из жизни эмигрантов

Положение врачей-иммигрантов в Израиле

Министерство здравоохранения Израиля приняло решение об отмене профессиональных экзаменов Израиля для врачей-иммигрантов, имеющих стаж работы по специальности более 14 лет. До сих пор от таких экзаменов освобождались лишь медики с 20-летним стажем.

По данным министерства здравоохранения, за последние три года в Израиль из бывшего СССР приехали более 10 тысяч врачей. До их приезда в стране насчитывалось 12 тысяч врачей. Согласно новым правилам, которые вступят в силу после утверждения парламентом, врачи-иммигранты со стажем более 4 лет будут обязаны пройти полугодовую стажировку в одной из крупных больниц. Как заявил министр здравоохранения Эхуд Олмерт, эта стажировка «вполне заменит учебу на курсах и экзамен после их окончания».

В интервью русскоязычной газете «Новости недели» лидер движения врачей-иммигрантов Дина Роич выразила надежду, что новые правила облегчат трудоустройство ее коллег. По словам Д. Роич, последний экзамен сдавали более 2 тысяч врачей, а успеха добилась лишь половина. Вместе с тем фактически на работу могли устроиться только 207 человек. «Особенно катастрофическая ситуация у 50-летних—их никуда не берут», — сказала Д. Роич.

Если со стороны иммигрантов решение министерства вызвало одобрение, то медицинская ассоциация Израиля, объединяющая практикующих врачей, заявила, что она «шокирована». «Решение это столь поспешно, что его нельзя рассматривать иначе, как попытку министра Э. Олмерта привлечь иммигрантов из России на сторону блока «Ликуд» накануне парламентских выборов», — эти слова не названных деятелей ассоциации приводит газета «Джерузалем пост». Официальный представитель министерства здравоохранения отверг подобные утверждения, заявив, что решение относительно врачей-иммигрантов «не мотивировано предвыборными соображениями».

А. ЖУДРО,
корр. ИТАР—ТАСС
в Израиле.

милосердие

Не о подвигах речь

Для социальной защиты участников войны и малоимущих от непомерных цен городские власти ограничили с 1 августа торговые надбавки на продукты и товары в магазине «Ветеран».

Он освобожден от социального налога. Это позволит иметь в продаже промышленные и продовольственные товары более дешевые, чем в других магазинах. Так отреагировала администрация Мысков на требование ветеранов войны и труда оградить их от непрекращающегося натиска цен, не соизмеримых с их пенсией.

Решение о «замораживании» цен на товары для ветеранов поможет, надо полагать, и тем мысковчанам, кто получил на днях удостоверение «За доблестный труд в Великой Отечественной войне», дающее право на льготы, что имеют и участники войны. Вместе с удостоверениями глава администрации города В. Найданов вручил каждому конверт с тысячью рублями. А всего около 150 мысковчан отмечены на сегодня такой, пусть запоздавшей, признательностью за свой труд в военные годы.

Живется им сегодня тяжело. Кое-кто добирался из дома на костылях. Не случайно на стихийно начавшейся в зале, где проходило вручение, пресс-конференции с работниками администрации разговор шел не о трудовых подвигах в годы войны, а только о том, на какие льготы можно надеяться награжденным.

В. ШЕВЦОВ.
г. Мыски.

«Дебют»

Кубок федерации

5—6 сентября в Таштаголе состоится турнир по быстрым шахматам памяти Печникова.

Этот турнир является третьим этапом кубка федерации шахмат Кузбасса.

После первых двух этапов лидерство захватил кемеровчанин, кандидат в мастера А. Шураев, набравший 71 очко в зачет кубка. Второе и третье места занимают кандидаты в мастера П. Романов (Таштагол)—68,5 очка и А. Файзулин (Юрга) —64,5. Далее места распределились следующим образом: мастера спорта В. Невоструев (Кемерово)—64 и С. Трофимов (Кемерово)—61, кандидаты в мастера С. Искусных (Новокузнецк) — 60, В. Исупов (Прокопьевск)—55 и перворазрядник В. Анисимов (Кемерово) — 49 очков.

Неплохие шансы занять высокие места имеют В. Гончаров (Кемерово)—36, М. Вараксин (Прокопьевск) — 34, А. Смит (Новокузнецк) и Ю. Фольц (Кемерово) — по 28,5, В. Михайлов, Е. Заниздра (оба Кемерово) и С. Архипов (Новокузнецк) — по 26,5 очка. Эти шахматисты участвовали пока только в одном турнире. В зачет кубка идут результаты трех турниров, так что им нужно принять участие в обоих оставшихся турнирах, чтобы попасть в зачет кубка.

С. ПЕРВОВ,
главный судья турнира.

хроника

Фестиваль «Саяны-92» собрал в г. Абакане десять команд. Первое место в командном зачете заняли хозяева, второе — у команды «Кузбасс», в составе которой выступали междуреченцы В. Лыков, А. Рыжков, Н. Зырянова и прокопчанин А. Митрохин. На третьем месте шахматисты г. Дивногорска.

В личном зачете 1-е место у женщин и абсолютно лучший результат в соревнованиях показала выпускница школы Наташа Зырянова — 9 очков из 9 возможных.

В. ЛЫКОВ.
г. Абакан.

ПРОВЕРЬТЕ ВАШИ РЕШЕНИЯ
задач, опубликованных в прошлом выпуске «Дебюта».

Белые: Крg4, Фc7, Лc2, Лd8, Сb1, Сh8, пп. d6, e6, g5; черные: Крh7, Лa1, Кb8, Сd2, пп. b3, d7.

1. Фa5!

Белые: Крe8, Фc7, Лd8, Лf1, Кb3, Кc1, Сc6, Сe7, п. f4; черные: Крe3, Лd2, Лg3, Кa4, Сh4, пп. b7, c5, d3, f6, g7.

1. Сf8!

в субботний вечер

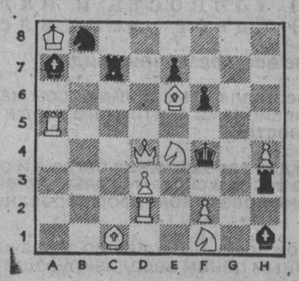

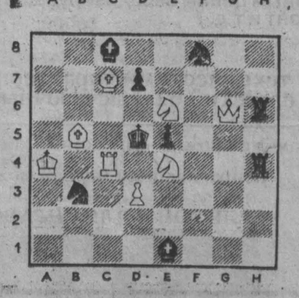

Мат в два хода.

ТВ

8 августа

I ПРОГРАММА
Передачи ЦТ.

6.50 Программа передач.
6.55 Субботнее утро делового человека.
7.55 Новости.
8.30 «Музыкальные инструменты и их история». Премьера многосерийного научно-популярного фильма «Кларнет».
9.00 «Как добиться успеха».
9.15 «Радио «Труба». Развлекательная программа.
9.45 «Эльдорадо»
10.10 «Мир на досуге».
10.55 «Авиакосмический салон».
11.10 «Не путайся под ногами». Художественный телефильм.
12.10 Мультфильм.
12.20 «Воззрение на Святую Троицу». Премьера научно-популярного фильма из цикла «Истоки».
13.00 «Крещендо». Музыкальная программа.
13.15 XXV летние Олимпийские игры.
14.15 На XXV летних Олимпийских играх.
15.00 Новости.
15.20 «Человек или дьявол?». Премьера художественно - публицистического фильма. Фильм 3-й.
16.10 Дирижер В. Федосеев.
16.30 «Зазеркалье». «Звездный мальчик».
18.00 «Пчела Майя». Мультфильм.
18.25 «Дорогая Татьяна Ивановна...» (памяти актрисы).
19.15 Поет лауреат телерадиоконкурса «Голоса России» Сергей Горшунов.
19.25 XXV летние Олимпийские игры.
20.45 Спокойной ночи, малыши!
21.00 Новости.
21.20 «Статуэтка Фидия». Премьера художественного телефильма из криминального сериала «Охотники за шедеврами».
22.20 «Потомки чести». Премьера документального телефильма.
22.50 Дневник XXV летних Олимпийских игр.
23.00—02.30 XXV летние Олимпийские игры.

II ПРОГРАММА
Передачи ЦТ.

8.00 Вести.
8.20 Документальная панорама. «Иркутсктелефильм» представляет: «Городские этюды».
8.40 Тема с вариациями. Ансамбль «Северная корона».
9.05 Если вам за...
9.35 Пилигрим.
10.30 XXV летние Олимпийские игры. Легкая атлетика. Волейбол (женщины).
12.55 Спорт-шоу.
13.00 Ретро. Т. Миансарова.
13.30 Неделя телекино США. Послесловие.
13.45 Мастера. «Избранное». М. Жванецкий.
14.55 XXV летние Олимпийские игры. Дневник Олимпиады. Хоккей на траве. Теннис. В перерыве — Вести.
19.00 Телетеатр России. «В поисках Софьи». Часть 1-я.
19.45 Праздник каждый день.
19.55 Реклама.
20.00 XXV летние Олимпийские игры. Теннис. Гандбол.
22.55 Спорт-шоу.
23.10 Студия «Нота бенс».
23.55 Реклама.
00.00 Вести.
00.30—01.40 XXV летние Олимпийские игры. Художественная гимнастика.

погода

АВГУСТ
8

Восход 5.47	Перв. четв.
Заход 21.23	5 августа
Долгота	Заход 0.27
дня 15.36	Восход 18.36

Центр по гидрометеорологии сообщает:

8 августа днем по области будет переменная облачность, местами кратковременный дождь, гроза. Ветер слабый. Температура 20—25 градусов тепла. Давление и влажность существенно не изменятся.

Редактор
А. В. ТРУТНЕВ.

Учредитель: журналистский коллектив редакции.

АДРЕС РЕДАКЦИИ:

650630 г. Кемерово, пр. Октябрьский, 28.
Справки:
по редакции—52-32-74;
по письмам—52-38-23;
по рекламе—52-12-10.

Собственные корреспонденты в Мариинске — 2-31-20, Новокузнецке — 47-02-04, Междуреченске — 2-82-12, Осинниках — 2-35-64, Мысках — 2-18-66, Юрге—2-45-50, Яе — 3-13-47.

Время подписания номера в печать по графику 20.00; сдан в печать 19.35.

Тираж: во вторник, среду, четверг, субботу — 19000, в пятницу — 129000.

Объем 2 п. л. Печать высокая.

По вопросам качества печати звонить по тел 52-03-34.

Типография издательства «Кузбасс». 650630, г. Кемерово, пр. Октябрьский, 28.

ИНДЕКС 51901

1 2 3 4 5 6

Заказ № 147.

новости культуры

ГОЛОС КУЗБАССА — В «ГОЛОСЕ АЗИИ»

Как сообщалось в «Кузбассе», фьюжн-дуэт Кемеровской филармонии — Галима Мазитова (скрипка) и Сергей Шуранов (электробас-гитара) — выехал в Алма-Ату для участия в представительном международном конкурсе «Голос Азии».

В редакцию сообщили из филармонии, что выступление кузбасских музыкантов на этом творческом соревновании в столице Казахстана прошло успешно. Правда, решение жюри еще неизвестно. Но, судя по тому, что Г. Мазитова и С. Шуранов включены в программы гала-концертов участников конкурса, выступают в эти дни вместе с признанными лидерами, мнение жюри не расходится с мнением публики.

Будем ждать официального оглашения итогов конкурса. Сразу после возвращения дуэта домой корреспондент «Кузбасса» встретится с музыкантами, попросит их поделиться впечатлениями о конкурсе.

«ДУША» — В КИОСКАХ

Недавно «Кузбасс» рассказал читателям об интересной новой книге стихов поэта Бориса Бурмистрова «Душа». После публикации многие любители поэзии обращались в редакцию с вопросом: «Где можно купить этот сборник?»

Но ни мы, ни даже сам автор, ни издательство «Сибирский родник», выпустившее книгу, ничего конкретного ответить не могли. Беда в том, что сегодня, в новых экономических условиях, значительно усложнился путь книги к читателю.

И вот теперь мы можем сообщить, что распространение сборника «Душа» взяла на себя кемеровская организация «Союзпечати». Так что теперь в газетных киосках вы можете смело спрашивать эту небольшую по объему, но по-настоящему интересную книгу нашего земляка.

Соб. инф.

новость

Видимо, радиостанции «Свобода», «Свободная Европа» будут закрыты. С таким предложением выступила комиссия США по публичной дипломатии. «Холодная война» закончена. Международное вещание по-прежнему важно, но это больше не является первоочередной задачей публичной дипломатии США в отношении бывшей советской империи», — заявил председатель комиссии. Победили? Бери шинель, то бишь микрофон, и иди домой.

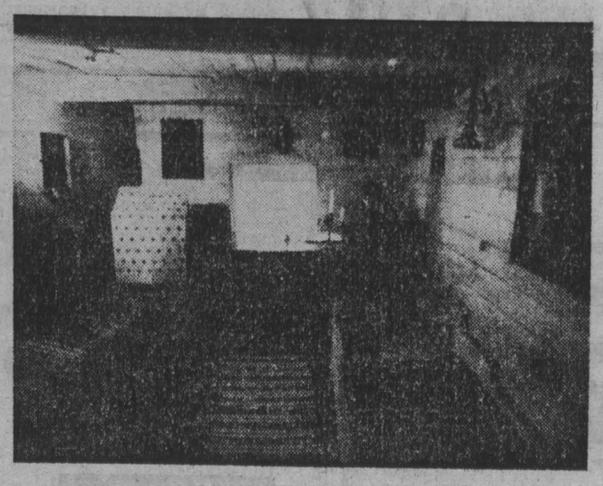

футбол

КАЛЕНДАРЬ ИГР «КУЗБАССА»

[redacted]

правопорядок

СОСЕДУ ВИДНЕЕ

По взаимной договоренности спецподразделение Междуреченска в течение семи вечерних часов патрулировало Мыски. Мысковская ГАИ в это время дежурила на дорогах Междуреченска.

Зачем? Во-первых, «свои» нарушители уже примелькались, во-вторых, полезно испытать себя в других условиях. Вот что рассказал начальник Мысковской ГАИ В. Калмаков:

— Итоги совместной работы положительные. Наши коллеги действовали результативнее, поскольку привлекли к дежурству в Мысках больше сотрудников и техники. У нас возможности скромнее. Что касается правонарушений, обстановки на дорогах в Междуреченске, то там положение лучше, а дисциплина водителей выше.

Не знаю, согласятся ли с последним выводом автоинспекторы из Междуреченска, но акцию руководители обоих горотделов милиции однозначно признали результативной: нарушителей в этот день на дорогах было значительно больше обычного. Начинание решено закрепить.

В. ШЕВЦОВ,
корр. «Кузбасса».
г. Мыски.

КРОССВОРД

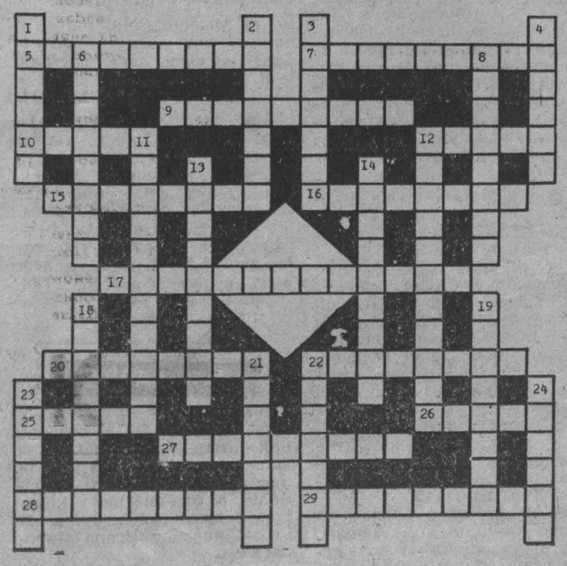

ПО ГОРИЗОНТАЛИ: 5. Популярный эстрадный артист, выступавший под псевдонимом Тарапунька. 7. Ценная бумага. 9. Раннехристианские книги, включенные в Новый завет. 10. Заряд взрывчатки, закладываемый в землю. 12. Крупное озеро на севере Финляндии. 15. Опера Верди. 16. Скульптурное изображение, выступающее над плоскостью фона более чем на половину своего объема. 17. Небольшое поэтическое произведение. 20. Село, около которого произошло крупнейшее сражение Отечественной войны 1812 г. 22. Металлическая нить для вышивания. 25. Топливо. 26. Серый заяц. 27. Систематизированное собрание каких-нибудь предметов. 28. Аппарат, воспроизводящий звуки, записанные на пластинку. 29. Крупнейшие международные спортивные соревнования.

ПО ВЕРТИКАЛИ: 1. Соединение двух или более стихов, составляющих единое целое. 2. Отверстие в стене для стрельбы. 3. Зодиакальное созвездие. 4. Птица семейства тетеревиных. 6. Пищевой продукт, смесь различных жиров. 8. Крепость в старинных городах. 11. Город-герой. 12. Окно на судне. 13. Изложение вероучения в форме вопросов и ответов. 14. Карточная игра. 18. Разработка горных выработок. 19. Точеный столбик перил. 21. Продукт окисления на поверхности стали. 22. Звуковой сигнал в автомобиле. 23. Сушеные абрикосы без косточек. 24. Команда корабля, самолета.

ОТВЕТЫ НА КРОССВОРД, ОПУБЛИКОВАННЫЙ В НОМЕРЕ ЗА 1 АВГУСТА

ПО ГОРИЗОНТАЛИ: 1. Чемпионат. 4. Погон. 8. Рубище. 10. Корпия. 12. Добрососедство. 14. Флюс. 15. Находка. 16. Ниигата. 17. Ламбрекен. 20. Косинус. 22. Трамвай. 26. Рисн. 27. Криминалистика. 29. Заклад. 31. Аминь. 32. Тюбинг. 33. Миниатюра.

ПО ВЕРТИКАЛИ: 1. Чересседельник. 2. Трюк. 3. Кредо. 4. Пресса. 5. Гардемарин. 6. Ньютон. 7. Ляссе. 9. Бубка. 11. Пульт. 13. Ориенталистика. 18. Мастика. 19. Кетсаль. 21. Отсек. 23. Алиби. 24. Фреза. 25. Тайга. 28. «Илиада». 30. Дюйм.

происшествие

НЕ ХОДИТЕ, ДЕТИ...

Теперь-то, когда все позади, совет К. Чуковского детям не ходить в Африку гулять можно вспомнить с улыбкой. А в тот день милиции было не до шуток: пропали трое детей.

Брат и сестра Курбановы, десяти и двенадцати лет, с девятиклассницей Женей Вяткиной ушли в лес за грибами и не вернулись. К вечеру обеспокоенные родители обратились в милицию.

Личный состав был поднят на ноги. О пропавших сообщили в горотделы соседних городов. В поиски включилась и воинская часть. Но прочесывание тайги результата не дало. Разыскивали ребят ночью и на следующий день.

А юные грибники, заблудившись и заночевав в лесу, сами благополучно нашли дорогу к городу. Обошлось. Но все же, как считают работники милиции, во избежание бед, не так уже сегодня и редких, детям лучше не уходить в лес без присмотра взрослых. Да и прямых забот невпроворот у стражей порядка: в городской криминальной сводке за неделю— кражи, убийства, изнасилование.

(Корр. «Кузбасса»).

г. Мыски.