Кузбасс

ОБЛАСТНАЯ МАССОВАЯ ГАЗЕТА

Издается с 7 января 1922 года.

143 (20633).

Вторник, 4 августа 1992 г.

Розничная цена 2 руб.

3 стр.

Открылся Музей художественных тканей при Московской государственной текстильной академии. На снимке — вышитый золотой нитью лик Христа. Среди экспонатов музея особенно привлекает коллекция светской и народной вышивки. В старину этот вид рукоделия был уделом женщины, ее радостью, но зачастую и ее проклятием. В зажиточных домах девушки, запертые в светлицах, дни и годы проводили за вышиванием пелены или плащаницы. Простым крестиком или «росписью», или «мышиной лапкой» выводили они сложные геометрические узоры из ромбиков, жучков, звезд, квадратов.

4 стр.

На снимке вы увидите фигурку одного из поморских языческих идолов. Трактат древнерусской медицины содержит тексты-заклинания, напоминающие по форме белый стих, которые отражают мировоззрение древних славян и содержат методику их народной медицины, известной под названием «Школа Волка». Корни «Школы Волка» уходят в V—VI века нашей эры. Знания ее передавались от отца к сыну и сохранены славянами-язычниками, которые уходили от насильственной христианизации на Север — в Поморье. Вот почему эту народную медицину часто называют поморской.

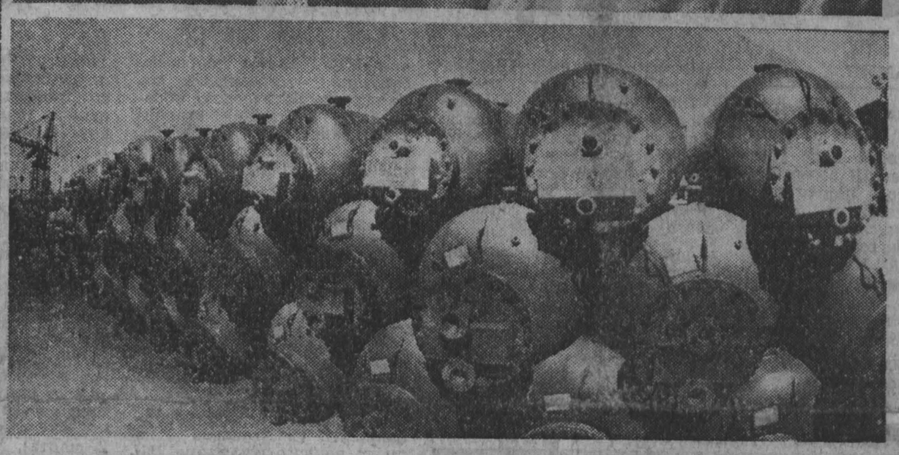

грустный фоторепортаж

ОТ ЗАКАЗОВ ОТКАЗАЛИСЬ

Новокузнецкий завод монтажных заготовок сегодня скорее напоминает крупный склад, нежели промышленное предприятие. На территории всюду штабеля нереализованной продукции.

Особенно много скопилось водонагревателей, которые еще совсем недавно пользовались таким спросом у многочисленных заказчиков.

Кризис, охвативший страну, привел к тому, что прежние потребители стали отказываться от своих заказов. Вот лишь один пример. Красноярская республиканская контора «Агроснаба» просила изготовить 700 водонагревателей общей стоимостью 14 млн. рублей, но не взяла ни один.

Но положение дел усугубляется еще и тем, что прежние заказчики, скажем, с Украины или из Прибалтики, оказались на территории... иностранных государств и тоже поставили крест на своих прошлогодних заказах.

Поэтому в недалеком прошлом прибыльный завод сегодня ходит в должниках, хотя имеет нереализованной продукции на 13 млн. рублей.

НА СНИМКАХ: в предстоящем году мы будем заключать прямые договоры с заказчиками, чтобы в случае чего неустойку можно было получить через суд, говорит главный инженер завода В. А. Хукаленко; бригада монтажников П. А. Мамонтова (крайний слева) в недоумении: а надо ли работать, если столько нереализованной продукции? Рядом с бригадиром газорезчик Г. К. Петрунько и монтажник Г. С. Кириллов; на территории завода и в цехах — всюду нереализованная продукция.

(Корр. «Кузбасса»).
Фото А. Кузярина.

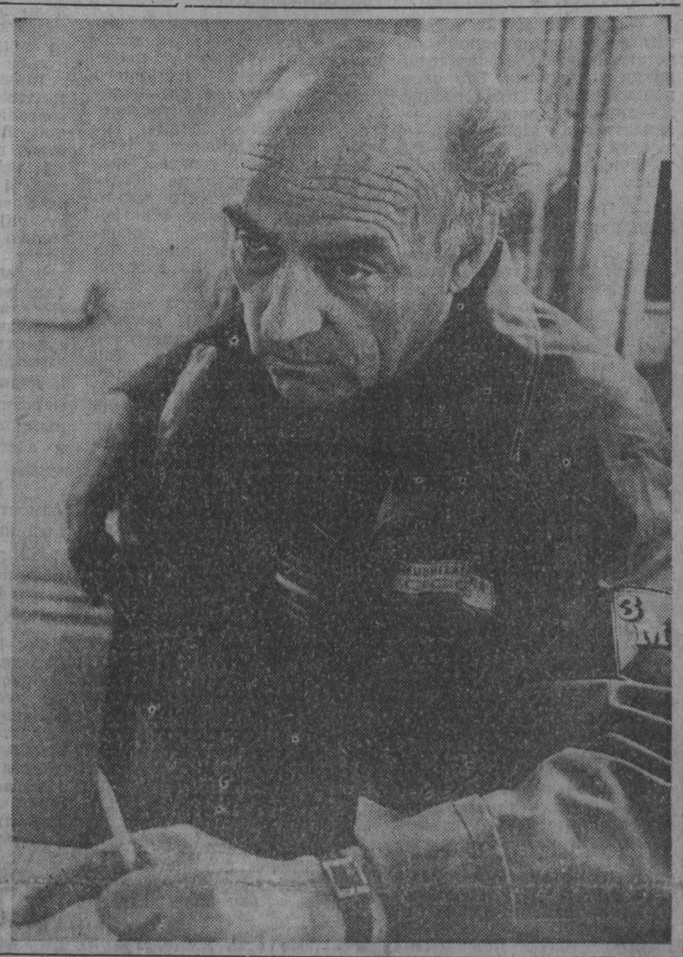

село сегодня

«БЛАГОПОЛУЧНЫЙ» КОЛЛЕКТИВ

В департаменте сельского хозяйства Мариинского района совхоз «Колеульский», посовременному «Колеульское товарищество арендаторов», называют одним из самых благополучных.

Признаком благополучия нынче считается своевременная оплата труда. В отличие от основной массы хозяйств здесь ежемесячно выдают людям деньги, купили даже два трактора. И что особенно важно — без всякой помощи города заканчивают заготовку сена.

В звене старейшего арендатора М. Ф. Менделя 21 июля заканчивали косовицу последнего шестидесятигектарного луга в пойме Кии.

— Сена нынче мы заготовим процентов на двадцать меньше, чем в прошлом году, но зато все оно отличного качества. А хорошее сено с лихвой покроет недобор, — говорил Михаил Фомич. — Меня беспокоит сейчас предстоящая уборка зерновых. Посмотрите на трактор. Ему уже почти два десятка лет... Тот, что купил совхоз, отдали животноводам. Им тоже без техники нельзя. А второй не отдают: требуют доплату 30 или 50 тысяч рублей.

Директора совхоза В. И. Трубина я встретил у конторы. Состояние его было, как он сам выразился, «привычное, нервно-паралитическое».

— С начала года закрыли столовую,— рассказал он, —на которую хозяйство затратило немалые средства... Заработки наших крестьян не позволяют расплачиваться за блюда. Сейчас вот был в детсаду. Решили закрывать и его. Нет у людей денег для того, чтобы платить за детей. В свою очередь, и хозяйство не может содержать. У меня такое впечатление, что кто-то у нас в стране специально занят только тем, что подпиливает основание, на котором до сих пор держалась деревня.

— Но вы в отличие от других регулярно выплачиваете зарплату...

— Больше того, мы нынче купили два трактора. Но благополучие наше я бы назвал случайным, а не закономерным. Придержали с осени зерно, а оно после либерализации цен подскочило в цене чуть ли не в десять раз. Вот и выкрутились, не залезли в долг. А потом пошли вверх надои, возросли цены на молоко. Но перспектив для развития хозяйства пока не вижу...

Мужики, пришедшие в контору по каким-то своим делам, выражались еще яснее:

— Добивались свободы слова, а добились свободы кармана, свободы погребов и холодильников...

Благополучие Колеула не вызывает удовлетворения. Больше того, именно это его положение «лучшего хозяйства района» лишь усиливает тревогу за судьбу нашей деревни. Деревни, в которой нельзя найти приют, обед, обычную человеческую радость.

В. КАРМАНОВ,
корр. «Кузбасса».

Мариинский район.

наши корреспонденты передают

Богатые должники

Автомобилисты Прокопьевской автобазы пошли навстречу руководству предприятия, города и отложили забастовку до 20 августа. Если и к этому времени они не получат причитающейся зарплаты, то останавливают работу.

Дина КАЛИТИНА.

А между тем на счете Прокопьевской автобазы должно быть 30 миллионов рублей. 10 миллионов — такова задолженность по зарплате. Еще неделю назад эта сумма достигала 18 миллионов. Но шахты «Зиминка», «Тырганская», «Красногорская» погасили часть дебиторской задолженности, появилась возможность оплатить труд водителей. Однако некоторые работники не получали зарплату уже два и более месяцев.

Задержка заработной платы и заставила автомобилистов автоколонны № 3 провести собрание, где единодушно решили: 1 августа прекратить работу. И все же встреча с заместителем главы администрации города заставила несколько изменить решение и подождать, пока предприятия произведут взаиморасчеты.

Руководство предприятия утверждает, что забастовка ничего не изменит. Председатель профкома предприятия также считает, что забастовка только ухудшит финансовое положение предприятия.

Не согласился с профсоюзным лидером начальник автоколонны № 3 А. Редаков:

— С 20 августа начнется отгрузка угля на разрезах, и тогда они ощутят, что значит оказаться без «селАЗов». Кроме того, мы надеемся на поддержку других автоколонн. А если станут они, то шахты окажутся без крепежного материала и т. д. Нельзя же издеваться над людьми до бесконечности. Некоторые водители не получили даже дотацию за февраль.

г. Прокопьевск.

Ушло сорок, пришел один

К уровню прошлого года количество правонарушений в Междуреченске возросло на 70 процентов. Раскрывается лишь каждое третье преступление. У милиции много проблем, и с каждым днем они становятся все острее.

Галина СОЛОДОВА.

Самая основная — кадры. За короткий период уволилось около 40 человек, а устроился на службу только один. Причина массового увольнения — отсутствие социальной защищенности. Причем в государственном масштабе. Оклад милиционера не достигает и четырех тысяч рублей. В шахтерском городе, где цены в магазинах самые высокие в Кузбассе, имея такой заработок, можно разве что сводить концы с концами. Рассчитывать на помощь промышленных предприятий не приходится—сидят на картотеке. Созданный в городе фонд «Правопорядок» практически не пополняется.

Глава городской администрации С. Ф. Щербаков обратился к малому Совету с просьбой решить совместно ряд вопросов, способствующих кардинальному изменению положения дел в междуреченской милиции.

Во-первых, уже в 1993 году построить для милиционеров дом. А предварительно провести переговоры с одним из высших учебных заведений милиции о направлении в Междуреченск молодых специалистов с условием, что им будет предоставлено жилье. Во-вторых, начать проектирование помещения для ГОВД. Кстати, площадка уже подобрана.

...В настоящее время комитет по обеспечению законности, правопорядка, охраны прав и свобод граждан, а также сам городской отдел милиции возобновили работу с коллективами предприятий по восстановлению опорных пунктов в микрорайонах города.

А пока преступность в Междуреченске растет, только среди подростков подскочила на 60 процентов. Следователям же хватает сил только на возбуждение дел. До раскрытия преступлений не доходят руки.

г. Междуреченск.

Плюс личная инициатива

Монтаж линии для производства «бесконечных хлыстов» закончен на Осинниковском ремонтно-механическом заводе. Как ожидается, через несколько месяцев она выдаст первую продукцию.

Анатолий ЦЫРЯПКИН.

Сделанное — успех объединенных усилий осинниковских металлистов и ученых подмосковного научно-исследовательского института. Они вместе решили важную проблему, которая позволит резко сократить расход металла и на этой основе повысить эффективность производства. И вот каким путем.

Одно из основных занятий тружеников завода — выпуск шахтовой металлической крепи, для чего они ежемесячно перерабатывали до 4 тыс. тонн металла. Но при этом значительная часть его шла в отходы. Чтобы исключить их, по просьбе руководства завода труженики института разработали специальную установку для производства «бесконечных хлыстов». Практически это значит: к короткому первому обрезку на сварочном аппарате стыкуется второй, третий и т. д. Таким образом «хлыст» делается как бы бесконечным. Он полностью идет для производства крепи, и потери металла практически будут сведены на нет.

Если сейчас завод оказывает заказчикам услуг ежегодно примерно на полмиллиарда рублей, то в будущем эта сумма будет весомее. Потому-то наладочные работы на линии по производству «бесконечных хлыстов» ведутся ускоренными темпами.

Труженики завода за последнее время освоили выпуск решетчатой металлической затяжки, армированных винтов, анкерови, оказывают труженикам угледобывающих предприятий многие виды других услуг, укрепляя этим свое финансовое состояние. Неудивительно, что сегодня ремонтно-механический завод в Осинниках—одно из самых благополучных предприятий. Это позволяет ему успешно решать целый ряд социальных проблем.

Например, своими силами завод ежегодно строит в среднем 15—20 благоустроенных квартир.

г. Осинники.

ОДНИМ АБЗАЦЕМ

Решена проблема длинных очередей на автозаправках областного центра. На иных— бензина вообще нет, а в Щетинкином логе, например, его море. Сюда завезли АИ-80 аж по 16,44 рубля за литр. Автолюбительский народ Кемерова доволен.

☆ ☆ ☆

А польский народ не совсем доволен: с 1 августа здесь повысились на 6 процентов цены на электроэнергию и газ; оплата за горячую воду и центральное отопление подорожала на 12 процентов. Пошли вверх цены на бензин. По оценкам «Варшавской трибуны», нынешний рост цен болезненно ударит по карману почти 11 миллионов трудящихся, занятых в государственном секторе.

☆ ☆ ☆

Всего на два часа взметнулось над Львовом красное знамя. Так помянули боевые побратимы тех, кто летом 44-го пал за освобождение города и области. Но даже этот скорбный праздник вызвал ярость у тех, кто хотел бы выправить историю из памяти народа. Они растоптали только что возложенные к обелискам и могилам павших цветы.

☆ ☆ ☆

В «демократической» Латвии лишили мандатов пятнадцать депутатов из оппозиционной фракции «Равноправие».

☆ ☆ ☆

В России, как отмечает «Комсомольская правда», создано 60 республиканских, краевых и областных крестьянских забастовочных комитетов. Почти в 700 хозяйствах образованы стачкомы. На 5 августа, День единства действий крестьян, назначено пикетирование местных органов власти. Суть конфликта известна: производители зерна требуют поднять закупочные цены, чтобы по крайней мере покрыть себестоимость, резко подскочившую в связи с небывалыми ценами на технику, удобрения и пр.

☆ ☆ ☆

Только по официальной статистике в России находится в розыске свыше 8 тысяч стволов нарезного оружия.

☆ ☆ ☆

Не менее одного триллиона рублей в год потребуется на повышение минимального размера оплаты труда и введение единой тарифной сетки в бюджетных отраслях, постановление о которых готовит правительство. В августе—сентябре планируется пересмотреть зарплату работников народного образования и здравоохранения.

☆ ☆ ☆

Как утверждает еженедельник «Виршафтсвохе» (ФРГ), взяточничество — зло, широко распространенное в России еще с царских времен. Но никогда оно не принимало таких размеров, как сейчас. Руки за «воздаянием» тянут даже самые высокопоставленные чиновники реформаторского правительства в Москве. Среди чиновников, получающих жалкие оклады, со времени развала Союза царит такое настроение, словно пришел конец света: каждый стремится быстро ухватить все, что может получить.

☆ ☆ ☆

Еще один зам. главы администрации области, на этот раз Г. Николайзен, подал в отставку по личным мотивам. Как сообщает пресс-служба администрации, отставка принята. Его обязанности временно возложены на В. Заузелкова — генерального директора государственного арендного объединения жилищно-коммунального хозяйства области.

ИЗ ИНТЕРВЬЮ ЮРИЯ АФАНАСЬЕВА

В ближайшие 2—3 месяца администрация Бориса Ельцина может утратить власть, уступив бразды правления блоку «националистов и государственников» во главе с нынешним вице-президентом Руцким. С таким прогнозом выступил в интервью японской газете «Иомиури» ректор Российского государственного гуманитарного университета Юрий Афанасьев. Он полагает, что смена власти произойдет не путем путча, как об этом много говорят, а посредством «медленного политического переворота», в результате которого Борис Ельцин станет лишь номинальным президентом. В случае прихода к власти консервативных сил, руководителями которых Афанасьев называет вице-президента Александра Руцкого, президента Российского союза промышленников и предпринимателей Аркадия Вольского и председателя Демократической партии России Николая Травкина. Россию, по мнению известного ученого, ждет новый «ледниковый период», характерными чертами которого будут полный отказ от приватизации, удушение национальных движений и введение чрезвычайного положения. При этом ректор университета убежден, что в России на сегодняшний день не существует политической силы, способной противостоять уже идущему наступлению реакции, а администрация Ельцина теряет свободу выбора.

ТАЙГА НЕ ОСКУДЕЛА

66 тонн папоротника-орляка заготовил Кузнецкий госпромхоз с помощью сборщиков-добровольцев из Мысков, Междуреченска, Новокузнецка, которых нынешним летом было, как никогда, много.

Тягу к таежному промыслу объяснить просто: можно было неплохо заработать, к тому же госпромхоз продавал сборщикам обувь и продукты по непривычным сегодня «долиберализационным» ценам. Сахар — 11 рублей кг, мясо — 12 рублей и т. д.

Правда, не всегда экспортные поставки проливаются золотым дождем, в чем на себе убедились работники Мысковского лесхоза, отправлявшие в прошлом году папоротник в Японию. Вопреки ожиданиям, получили только одноразовые шприцы. В этом году лесхоз отказался от сбора орляка, как и от заготовки живицы и пихтового масла.

В. ШЕВЦОВ,
корр. «Кузбасса».
г. Мыски.

из первых рук

РЕФОРМЫ ДОЛЖНЫ ДЕЛАТЬ ТАЛАНТЛИВЫЕ ЛЮДИ

Давно хотелось вызвать на честный разговор кого-либо из новоявленных миллионеров местного розлива. К сожалению, удалось поговорить с предпринимателем гораздо менее крупного масштаба: за календарный квартал работы его финансовый отчет показывает оборот в 7 млн. рублей. Мой собеседник не захотел афишироваться, поэтому назовем его условно Н. Первый вопрос о заработках. Н. отвечает:

— Моя фирма — товарищество с ограниченной ответственностью. В штате пока шесть человек. Это частное семейное предприятие. Я—директор, моя жена — заместитель. Мой оклад—4 тысячи рублей, у нее—3,5 тысячи, как и у помощников.

— Что заставило пойти в предпринимательство?

— У меня есть определенный и достаточно высокий уровень жизненных запросов. Пришло время, когда на зарплату по месту своей основной службы не прожить. Мне нужно много денег. Нет, не для ресторанов, не на девочек, не для поездок на дорогие модные курорты. Мне нужны хорошие книги и видеофильмы, моей семье необходимы хорошее питание, достаточно комфортная обстановка дома. Потому я и стал заниматься этим делом.

— Но ты сам ничего не производишь. А посредничество у людей уже ненависть вызывает.

— Когда мы регистрировали фирму, то вложили в уставной фонд 10 тысяч рублей своих денег. За печать пришлось заплатить 5 тысяч и на регистрацию израсходовали еще 2 тысячи. Получилось: чтобы только начать работу, пришлось истратить почти весь уставной фонд. Для того чтобы заработать начальный капитал, в нынешней системе нет иного пути, кроме посредничества. Существующая кредитная и налоговая политика никоим образом не предусматривает развитие производства. Если очень кланяться, поломать шапку, то с трудом и потом можно взять кредит под минимум 80 процентов годовых. Какой дурак возьмет такой кредит под производство? Я его могу взять лишь в том случае, если при коммерческой операции имею надежных поставщика товара и покупателя и если я смогу вернуть эти деньги, скажем, за месяц.

— Значит, получается, что реформы направлены против производственной деятельности?

— Сегодняшняя банковская и кредитная политика никоим образом не стимулирует производство. Я себя не стану загонять в кабалу. Мне не хочется идти в долговую тюрьму.

— Но производство падает катастрофически. Вам, посредникам, все меньше возможностей продавать. Как выходить из этой ситуации?

— Весь мир занимается торгово-посреднической деятельностью. Есть производители, и есть коммивояжеры, фирмы специализируются на продаже.

— Упоминание всего мира, по-моему, некорректно, потому что там не знают, куда девать продукцию, у нас же страшный дефицит.

— У нас начальная стадия накопления капитала, от которой никуда не денешься. В торгово-посреднической деятельности ничего страшного нет. Другое дело, что вся кредитная и налоговая политика завязывает меня только на нее. Как поступают в других странах? Если кто-либо начал производить необходимую людям продукцию, ему дают льготный кредит, даже списывают часть этого кредита. У меня есть намерения построить производство, но осуществить их сейчас невозможно.

Есть еще один путь. Я пока зарабатываю немного. Некоторые гребут бешеные деньги. Можно накопить и открыть производство. Это тоже бессмысленно, так как если показывать заработанное полностью, то государство практически все забирает в виде налогов. Когда забирают 45 процентов налога на прибыль, это удушение. Поэтому почти все занимаются сокрытием своих доходов. Поэтому торгово-посреднический бизнес крутится в основном в сфере наличных расчетов. Мне на днях предложили, например, купить 3 млн. рублей наличными за 3,9 млн. моих безналичных.

При существующей системе покупатель никогда не купит не просто дешевого, а даже доступного товара. Делается все просто. Очень многие торгово-посреднические фирмы вообще не доставляют в Кузбасс никакого товара. Приходят на базу, куда большую партию товара кто-то — государственное или полугосударственное предприятие — уже привез. Покупают товар по сходной цене. Загоняют его более мелкому оптовику, который продает полученное мелким торговцам. И все имеют с этого личный навар. Так товар перепродают много раз и ниже какой-то цены ему при продаже в руки потребителя опуститься не дадут. Сегодня мне предложили партию сухого молока по 30 рублей за килограмм. Если я возьмусь за сделку, то предложу молоко оптовикам не менее, чем по 50 рублей. Те не выпустят его из рук даже по 60 рублей. А человек в магазине килограмм дешевле, чем по 80 рублей, вряд ли купит.

— Понимая всю эту механику, надо совесть оставить где-то за порогом? Ведь если человек шел в бизнес с честными намерениями, то такие перепродажи развращают, не так ли?

— Высокими материями голову себе в среде предпринимателей никто не забивает. Никто не смотрит, что перепродается — бананы, детское питание или еще что-либо. Речь идет только о выгодности сделки.

— Но есть же еще и благотворительность?

— Это полная ерунда. Я считаю, что только очень богатые люди, такие, как Боровой, иногда делают подобное для своего имиджа. У них очень большие деньги, которые они сделали раньше других, переложив из государственного кармана в свой. Если они могут за входной билет на «Бал сатаны» отвалить миллион, то что им стоит отдать иногда 500 тыс. руб. в какой-то из благотворительных фондов.

— Не боишься ли ты, что такая политика и такое предпринимательство вызовут, в конце концов, социальный взрыв и все вы останетесь вновь у разбитого корыта?

— Боюсь. Поэтому я не бросаю свою основную работу, понимая, что работать в бизнесе по-крупному сейчас опасно. Я обеспечиваю устраивающий меня уровень жизни, и не более. Конечно, есть мечты создать свое предприятие и чтобы сын унаследовал мое дело. Но сейчас подобное невозможно, так как все направлено на одно—выжить. Выжить месяц, потом другой. Через два месяца неизвестно, что будет.

— Приходилось ли сталкиваться с рэкетирами?

— Нет. Я для них не тот уровень.

— Насколько распространена сейчас коррупция?

— У нее невероятные размеры. На мой взгляд, остались какие-то донкихоты из старой коммунистической системы, попросту идиоты, которые считают, что у них есть какая-то мораль, совесть, идеи и им нельзя брать. Знаю одного представителя старой гвардии, который недавно отказался взять 500 тысяч рублей, ничем не рискуя. Просто помог бы быстрее провести нужные бумаги. А так берут все и за все: за открытие счета, за выдачу кредита, за все на свете. И делают это в открытую.

— Если проводишь платежку, тоже платишь?

— Предприятие сидит на картотеке и согласно оптом купить у меня какой-либо товар. Заплати нужному чиновнику в банке и руководителю предприятия — платежку оплатят, ты получишь деньги, а предприятие останется на картотеке. Хочешь, чтобы документы оперативно проходили через учреждения, — плати.

— Говорят, что нынешнюю коррупцию расплодила тоталитарная система...

— Это полная глупость. Дело в другом. Не хватает госслужащим на жизнь — не могут же все они двинуться в коммерцию, в посредничество. Многим этого делать нельзя, так как не успевают с основной работой. Я зарабатываю, к примеру, по месту своей основной работы 3 тысячи рублей. И вот грозят, что булка хлеба будет осенью стоить 46 рублей. Получается, только на хлеб моя семья будет вынуждена тратить две тысячи рублей в месяц. Так ведь невозможно жить! Но такая ситуация и у всех остальных, сидящих на государственных местах. Они имеют маленькую зарплату и видят, что некоторые коммерсанты ворочают громадными суммами. Вот система и заставляет их требовать, чтобы с ними делились.

— Получается, что это самостийный, своеобразный налог?

— Да. И взимается он совершенно открыто.

— Что же тогда у нас происходит?

— По-моему, после либерализации цен ситуация вырвалась из-под контроля и из рук реформаторов. Разве это нормально, когда из-за затора с платежками в Госбанке многие прилично работающие предприятия поставлены перед угрозой банкротства, а замороженные триллионы рублей не приносят дохода? Что будут делать предприниматели в нищей стране? Кому они будут продавать? Не могут же только они покупать друг у друга. Для того чтобы развивать предпринимательство, необходимо, чтобы люди были платежеспособными, чтобы они богатели.

— Неужели впереди тупик?

— Если будет продолжаться так, как делается нынче, то тупик. Хотя я категорическую оценку происходящему в экономике дать не готов. Много необычного, потому что раньше с подобным мы не сталкивались. То, что человека заставили крутиться, работать, — это хорошо. Плохо то, что человек должен сейчас обнаруживать свои способности лишь в одной сфере— в коммерческой. Ужасно то, что могут погибнуть многие профессии: музыканты, журналисты, литераторы. Целые отрасли упадут и не поднимутся.

— Я понимаю так: пока не найден механизм запуска предпринимательства производящего...

— Без такого механизма все обессмысливается. Когда губятся целые отрасли промышленности, о каких новых мощностях можно говорить? Золото добывать невыгодно — это же туши свет. До тех пор, пока эти реформы не будут выгодны для российского производителя, они—полная чепуха и блеф. До тех пор, пока человек не находит применения своему таланту—танцует ли он, режет по дереву, рисует,—и чтобы это его умение кормило его вместе с семьей, реформы не дадут положительного результата. Не будет такого— все реформы, революции, праздники типа «Виват Россия!» — все обессмысливается.

Записал **В. ПЛЮЩЕВ.**

Лаборатория надежности Кемеровского опытного ремонтно-механического завода, проводит испытание и освоение изготовленной здесь новой техники. Одна из последних новинок—автобетононасос, позволяющий подавать бетон на высоту 26 метров. Уникальное изобретение пока единственное в СНГ.

НА СНИМКАХ. испытание автобетононасоса проводят слесари-наладчики лаборатории **В. Н. Лукин** и **С. Ю. Виноградов.**

г. Кемерово. Фото **А. Блотницкого.**

в номер

Над Россией небо может захлопнуться

Исполком Федерации профсоюза авиадиспетчеров России принял решение с 4 июля объявить предзабастовочное положение. Как сообщил редакции председатель профсоюзного комитета авиадиспетчеров аэропорта Кемерово В. Караваев, авиадиспетчеры областного центра поддержали это решение.

Они требуют создания вневедомственной государственной системы по использованию воздушного пространства и управлению воздушным движением России, выполнения в полном объеме тарифного соглашения между правительством, департаментом воздушного транспорта и Федерацией профсоюза авиадиспетчеров от 19 мая 1992 г. и привлечения к ответственности должностных лиц, которые своими действиями вынудили профсоюз объявить предзабастовочное состояние. Если эти требования не будут выполнены, то 15 августа с 10 часов утра московского времени над всей территорией России будет прекращено управление воздушным движением, за исключением спасательных и санитарных рейсов.

Соб. инф.

прорабы перестройки

ВТОРОЕ ЛИЦО ГОРБАЧЕВА

Олег ВЕДЬМИН,
ст. преподаватель КемГУ.

Не по своей воле ушел Горбачев. К этому шагу его подтолкнуло обстоятельство: соглашение, подписанное 8 декабря прошлого года в Беловежской Пуще между тремя руководителями республик. В принятых там документах не нашлось места для деятельности бывшего Президента СССР.

...С перестройкой миллионы советских людей связывали свои надежды на более достойную жизнь. К этому призывала книга Генерального секретаря ЦК КПСС М. Горбачева, широко известная на Западе, но мало популярная на Родине: «Перестройка и новое мышление для нашей страны и для всего мира». Есть в ней такие строки: «...перестройка — это революция. Решительное ускорение социально-экономического и духовного развития советского общества», что, в свою очередь, предполагало «радикальные перемены на пути к качественно новому состоянию». К сожалению, ни один из знаменитых перестроечных лозунгов не был претворен в жизнь, они так и остались на бумаге. Например, решение жилищной проблемы к 2000 году, когда каждая советская семья будет иметь отдельное жилье — квартиру или индивидуальный дом, обернулось в реальности пустым звуком. Мы видим, как государственное жилье продается тем, кто может заплатить за него сотни тысяч рублей. Тем, кто не имеет таких денег, последователи Горбачева, например, экономист Л. Пияшева, предлагают поселиться в ночлежках. А «выполнение» Продовольственной программы к 1990 году, в разработке которой активная роль принадлежала М. Горбачеву, привело на практике к полуголодному существованию миллионов бывших советских граждан.

Перестройка провалилась, радикальные перемены в жизни народа пошли под знаком минус. Страна от «социалистического выбора», в приверженности которому так клялся Горбачев, шарахнулась на путь капитализма.

Реформатор в конце своего политического пути предстал совсем другим человеком. Он стал походить на древнеримское мифологическое божество — Януса, который в отличие от простого смертного имел второе лицо.

Почему же перестройка провалилась? Попытаемся ответить на поставленный вопрос с помощью одного из активных сподвижников реформатора — Эдуарда Шеварднадзе. В автобиографической книге «Мой выбор: в защиту демократии и свободы» (М.; Изд-во «Новости», 1991, с. 136) он указывает на одну из таких причин: «Мы стали жертвами политической безграмотности». Шеварднадзе раскрывает мысль: «Впрочем, откуда и быть политической грамотности, если в условиях монополии на власть она и вовсе была не нужна? Если искусство управлять легко заменялось навыками приказного принуждения?»

Напомню позицию Горбачева в отношении партии после «форосской отсидки», на первой после возвращения пресс-конференции, которая состоялась 22 августа, Горбачев вновь подтвердил, что является «убежденным приверженцем социалистической идеи». «Поэтому, — подчеркнул Горбачев, — я сознательно занимаю избранную позицию... Что же касается моих собственных взглядов, то я человек принципиальный. И не флюгер».

Но таких взглядов Горбачев придерживался очень недолго. 24 августа он снял с себя полномочия Генсека, а партии предложил самораспуститься, тем самым поддержав решение Президента РСФСР о приостановлении деятельности КПСС и КП РСФСР на территории Российской Федерации.

Почему Горбачев отрекся от партии? Чтобы ответить на этот вопрос, нужно проследить эволюцию его взглядов на протяжении всей его политической карьеры.

Горбачеву было 20 лет, когда он, крестьянский парень, в 1950 году поступил на первый курс юридического факультета Московского государственного университета. В то время в стране пышным цветом процветал культ личности Сталина. Среди обществоведческой литературы, которая закладывала мировоззренческую основу советского гражданина, ведущее место принадлежало «Краткому курсу истории ВКП(б)», широко культивировались произведения «вождя всех времен и народов». Такие труды и изучал наш реформатор. Будущий правовед, он не мог пройти и мимо произведений А. Я. Вышинского, бывшего ректора МГУ, Генерального прокурора СССР (1935—1939 гг.), который являлся государственным обвинителем на судебных процессах второй половины 30-х годов, а в 1940—1953 годах находился на руководящих постах в МИД СССР. Еще до учебы Горбачева в МГУ в советской правовой науке сложился культ Вышинского, против которого никто не мог выступать открыто. Книга Вышинского «Теория судебных доказательств в советском праве» изучалась студентами, выдержала несколько переизданий, была удостоена Сталинской премии первой степени и объявлена «...ценным вкладом в марксистскую науку права как труд, который служит образцом применения марксистского диалектического метода к изучению права».

В ходе учебы Горбачев в 1952 году вступил в члены партии, а в 1955 году окончил МГУ. Таким образом, будущий президент получил догматическое образование, а также сталинскую закваску в идеологии. О марксистско-ленинской идеологии Горбачев имел лишь смутное представление, если к тому же учесть, что ленинские работы последнего периода его деятельности были опубликованы лишь после XX съезда КПСС.

XX и XXII съезды КПСС были переломными в истории нашей страны. Это касается в первую очередь разоблачения культа личности Сталина. Разоблачение сталинизма в период пребывания Н. С. Хрущева на посту первого секретаря ЦК КПСС было непоследовательным, оно знало как приливы, так и отливы. В годы перестройки появился миф, поддержанный самим Горбачевым, что он взрослел в период «хрущевской оттепели», он-де из поколения «шестидесятников». Поэт Андрей Вознесенский, вспоминая об этом времени, писал, что Хрущев «не решился на гласность, он разрешил критиковать недостатки Сталина только себе и лишь в кругу высшей партийной элиты...» Горбачев же в высшую партийную номенклатуру того периода не входил, его путь только начинался. В марте 1962 г. он был выдвинут парторгом Ставропольского территориально-производственного колхозно-совхозного управления, а в декабре того же года утвержден заведующим отделом партийных органов крайкома КПСС.

Партийная карьера Горбачева при Л. И. Брежневе успешно шла вверх: с сентября 1966 г.—первый секретарь Ставропольского горкома КПСС, а в ноябре 1978 года он избирается секретарем ЦК КПСС. На этой должности Горбачев пребывает до марта 1985 года, т. е. до избрания на пост Генерального секретаря ЦК КПСС. Решающую роль для его политической карьеры, отмечает Вадим Печенев, бывший помощник Генерального секретаря ЦК КПСС К. У. Черненко по вопросам идеологии и культуры, сыграло то, что он сразу постарался занять позицию «центриста». И лавировать надо было не между Яковлевым и Лигачевым, а между Андроповым—Черненко и Гришиным—Романовым...

В такой обстановке Горбачев действовал как сталинист. Вот характерный пример. Весной 1984 г. Михаил Сергеевич дал команду написать проект Указа о переименовании города Волгограда в Сталинград. Проект указа подготовил Лукьянов. Ожидалось, что он выйдет к 40-летию Победы. И даже в период перестройки Горбачеву принадлежали такие слова: «Сталинизм» — понятие, придуманное противниками коммунизма, и широко используется для того, чтобы очернить Советский Союз и социализм в целом».

Однако в ходе перестройки произошла трансформация Горбачева из сталиниста в социал-демократа, минуя марксизм-ленинизм, хотя на протяжении всех перестроечных лет он клялся в своих статьях и выступлениях, что будет следовать учению Маркса и Ленина. Например, в докладе, посвященном 70-летию Октября, реформатор говорил: «Цели перестройки — теоретически и практически полностью восстановить ленинскую концепцию социализма...» Или другой характерный пример. На встрече с представителями научной и творческой интеллигенции Белоруссии Горбачев год тому назад сказал: «Моим дорогим собратьям по партии могу повторить: я нигде, ни в каких аудиториях, не стесняюсь говорить, что я коммунист и привержен социалистической идее. С тем и уйду, как говорится, в другой мир, но останусь этому верен. Выбор мною сделан давно и окончательно. Не только мною, но и моим дедом, и отцом». («Известия», 1991 г., 2 марта).

Так говорил Горбачев, выступая принародно. А в «кругу лиц» он говорил противоположное. Бывший советник Президента Горбачева Георгий Шахназаров не так давно писал, что еще в один из декабрьских дней 1989 года Президент сказал ему дословно следующее: «Не думай, что меня может что-то остановить, что есть порог, через который я не могу переступить. Все, что потребуется для самых глубоких преобразований системы, меня не смущает. Я пойду так далеко, как это будет нужно. А если говорить о конечной цели, насколько она может сегодня быть определена, то это — интеграция в мировое сообщество мирным способом. По убеждению я близок к социал-демократии» («Известия», 1991 г., 19 нояб.).

Что такое западная социал-демократия, о которой мечтал Горбачев? Рой Медведев в № 52 журнала «Огонек» за 1991 год дал такое определение: «Социал-демократы на Западе — партия усовершенствования капитализма, и они многого добились: пособий по безработице, пенсий, бесплатного лечения...» Думаю, ответ этим исчерпан.

Почему Горбачев резко сменил ориентиры, пройдя путь от сталиниста к социал-демократии? На наш взгляд, на реформатора повлияло три следующих фактора.

Во-первых, концепция ускорения нашего экономического развития потерпела крах, а точнее, эксперимент, который непродуманно ставился над советским народом. А помогли в этом наши суперэкономисты — группа ученых во главе с академиком А. Аганбегяном — разработчики экономической программы перестройки.

Во-вторых, поездки Горбачева в страны Запада, где он искал «добрых друзей» для предоставления кредитов для СССР во имя своего широкомасштабного эксперимента.

В-третьих, на Горбачева большое влияние оказали его сподвижники по перестройке.

На последнем факторе хочется остановиться особо. Среди различных фигур оказавших влияние на Горбачева, называют «духовного отца» перестройки А. Н. Яковлева (партийная «кличка» АНЯ). 16 августа 1991 г. подал заявление в партийный комитет ЦК КПСС о выходе из ее рядов. Незадолго до этого он заявил публично, что пришел «к отрицанию марксизма как руководства к действию».

На одной из московских конференций, состоявшейся в мае 1991 г., посвященной проблемам Великой Отечественной войны, где присутствовал автор, выступил бывший вице-президент СССР Г. И. Янаев. На вопрос о роли Яковлева при Президенте страны был получен такой ответ: «Яковлев занимается общими вопросами и генерирует идеи для Горбачева».

С этим положением согласиться полностью нельзя. На наш взгляд, главным советником во всех делах М. Горбачева являлась его жена, Раиса Максимовна Горбачева (Титаренко). Об этом свидетельствуют такие примеры. Вадим Печенев вспоминает в своей книге, что «именно на Завидовской даче завершалась работа над важным докладом «Октябрь и перестройка: революция продолжается» (1977 г.). Правда, не в его Зимнем саду, где мы работали, а в другом помещении, которое, как рассказывают, регулярно украшала своим присутствием кандидат философских наук Раиса Горбачева и давала советы составителям текста и докладчику».

Раиса Максимовна не только давала советы, но и вмешивалась в государственные дела. «Аргументы и факты» (№ 50 за 1991 г.) сообщили: «Похоже, журнал Советского фонда культуры «Наше наследие» скоро прекратит свое существование, так как его «мать-основательница» Р. Горбачева перестает быть той «союзной структурой», которая из года в год финансировала журнал за государственный счет».

Возникает вопрос: как сам Михаил Горбачев публично оценивал роль Раисы Максимовны? Откровенная оценка прозвучала в беседе Президента СССР за чашкой чая с главными редакторами демпрессы 17 сентября 1991 года в редакции газеты «Известия». Цитирую стенограмму: «Она человек, способный не только сопереживать, но и анализировать. Когда мне задали вопрос: «Обсуждаете ли вы с женой вопросы и какие?»—я сказал, и это, кажется, многих поразило: «Все...»

И последний штрих к политическому портрету бывшего Генсека — вопрос о привилегиях. О том, что Михаил Сергеевич и Раиса Максимовна любили царскую жизнь, написано уже немало. И все же приведу известные примеры. Архитектор перестройки и его супруга любили отдыхать. Но имеющиеся для этих целей дворцы для высших эшелонов власти чету Горбачевых не устраивали. Вот почему специально для них началось строительство в Форосской бухте нового дворца, которое было закончено в 1988 году. Он обошелся государственной казне в круглую сумму—более 50 миллионов рублей в ценах того периода («Советская Россия», 1992 г., 16 янв.), а по другим данным — в 150 миллионов рублей («День», 1992 г., 22—29 фев.). Даже отправляясь на пенсию с поста Президента СССР, М. Горбачев сумел добиться от Б. Ельцина, чтобы ему предоставили 20 человек охраны и обслуживающего персонала.

Единственное, чего нового добился М. Горбачев для себя на униженной им нашей Родине,—права именоваться господином.

Гонорар за публикацию статьи автор передает в фонд «Кузбасса».

Кузбасс 2•4 августа 1992 г.

приватизация

ХОТИМ ПО-НОВОМУ

Конференция представителей рабочих коллективов прошла в совхозе «Пачинский» Яшкинского района.

Главный вопрос, поднятый на ней рабочими, — о приватизации совхозного жилья. В результате голосования принято решение приватизацию начать.

Созданная ранее, но бездействовавшая комиссия по приватизации теперь, считают рабочие, получила все права, чтобы работу начать. Кроме того, к примеру, рабочие автогаража и мастерских расценивают решение конференции как первый шаг к созданию ассоциации вместо совхоза, за который стоит администрация. «Пора и нам жить по-новому» — так говорят в селе.

В. АНАТОЛЬЕВ.

по данным статистики

ПРОИЗВОДСТВО ПРОДУКТОВ ПИЩЕВОЙ ПРОМЫШЛЕННОСТИ ЗА I ПОЛУГОДИЕ

В первой колонке—1991 г., во второй—1992 г., в третьей—темп роста (снижения) в процентах:

хлеб и хлебобулочные изделия, тонн	**184884**	**173209**	**94**
хлебобулочные изделия из пшеничной муки I сорта	85692	23146	27
хлебобулочные изделия из пшеничной муки II сорта	28768	19548	68
хлеб из подольской муки	1753	81724	в 46,6 раза
булочные изделия из пшеничной муки I сорта весом 500 г и менее	2130	3846	181
булочные изделия из пшеничной муки высшего сорта весом 500 г и менее	9643	5970	62
из них: бараночные изделия	2151	1806	84
сдобные хлебобулочные изделия	6255	1337	21
сухари, гренки, хрустящие хлебцы	1031	437	46
Кондитерские изделия, тонн	**27659**	**16520**	**60**
конфеты твердые (включая драже)	4651	2152	46
конфеты мягкие	4733	4602	97
шоколад и шоколадные изделия	18	3	17
ирис	1635	820	50
мармеладно-пастильные изделия	862	93	11
печенье	5122	3419	67
пряники и коврижки	6493	3678	57
кексы, бабки и рулеты	556	219	39
торты и пирожные	2016	551	27
вафли	707	291	41
прочие кондитерские изделия	866	692	80
Макаронные изделия, тонн	**7946**	**6817**	**86**
макароны	418	239	57
вермишель	3030	2975	98
лапша	819	358	44
рожки	2893	2403	83
прочие	786	842	107
Мясо (включая субпродукты I категории) из сырья госресурсов, тонн	**32283**	**20915**	**65**
говядина	11757	6216	53
телятина	163	91	56
свинина	10916	7366	68
мясо птицы	8278	6621	80
прочие виды мяса	143	55	39
Колбасные изделия из сырья госресурсов, тонн	**24160**	**11929**	**49**
вареные	13053	5890	45
сосиски и сардельки	1177	1528	130
полукопченые	2552	2090	82
твердокопченые	59	35	59
копчености	3463	861	25
студень	70	32	46
колбасные изделия из конины	631	148	24
прочие виды колбасных изделий	2395	942	39

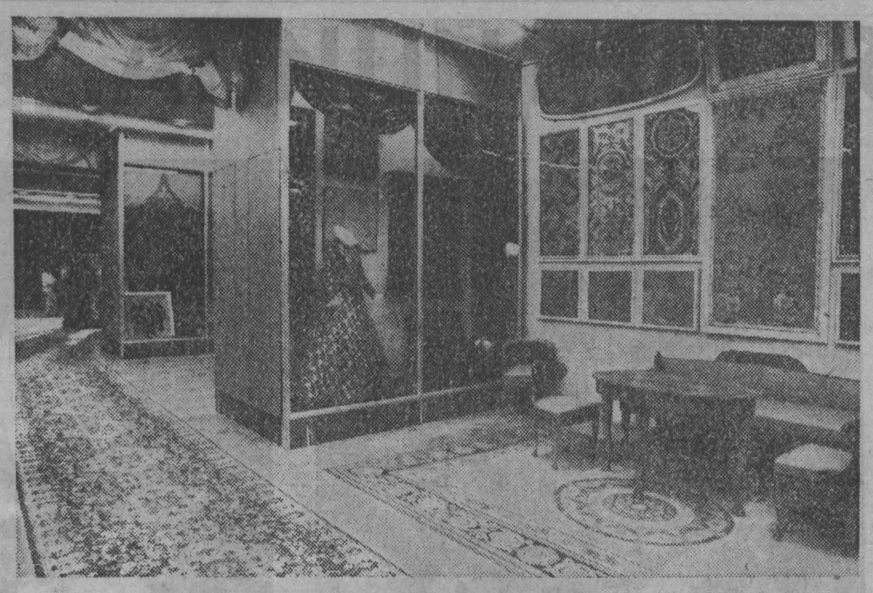

взгляд на прошлое

УДИВИТЕЛЬНЫЙ МУЗЕЙ

В Москве есть удивительный, уникальный музей. В нем представлено свыше 20 тысяч экспонатов русских, восточных и европейских художественных тканей и изделий из них. В экспозиции находятся предметы начиная с XVI века и до наших дней. Разместился музей в помещении Московской государственной текстильной академии.

Кроме тканей, знакомящих с историей текстильного производства, в музее собраны образцы народных и советских костюмов, русских и европейских кружев, вышивок и многих других произведений прикладного искусства, представляющих огромную историческую и художественную ценность.

Среди экспонатов музея особенно привлекает коллекция светской и народной вышивки. В старину этот вид рукоделия был уделом женщины, ее радостью, но зачастую и ее проклятием. В зажиточных домах девушки, запертые в светлицах, дни и годы проводили за вышиванием пелены или плащаницы. Простым крестиком или «росписью», или «мышиной лапкой» выводили они сложные геометрические узоры из ромбиков, жучков, звезд, квадратов.

Раньше вышивали не только одежду, но и женские головные уборы, которым в России всегда придавалось исключительно большое значение. Это объясняется обычаем, предписывающим русской женщине обязательное покрытие волос, особенно в церкви. На все случаи жизни были расписаны ритуалы покрытия головы. И это рождало самые разнообразные по форме головные уборы, которые всю жизнь, начиная с замужества, носила крестьянка. Украшали их речным жемчугом, рядами фарфоровых пуговиц, пушками, махориками.

Разнообразна музейная коллекция старинных тканей России и Франции. Ярки и сочны краски российских ситцев, шелковых тканей, а также тканей, выполненных в стиле модерн. Узоры на них самые разнообразные — от растительных, линейно-орнаментальных до пейзажных и геометрических.

Эффектно смотрятся в экспозиции шелковые ткани французского производства, ставшие особенно модными в России в начале XVIII столетия. Привлекали они русских модниц ярким, красочным, необычным рисунком, тематика которого была чрезвычайно разнообразной. Какая женщина не мечтала носить нарядные платья, на которых были изображены пышные махровые цветы, собранные в букеты и перевитые ленточками и кружевами или украшенные оригинальными орнаментальными мотивами!

Кроме тканей, в экспозиции музея представлена и коллекция французских гобеленов XVII—XIX вв., которые издавна играли большую роль в художественном решении интерьера. Изготавливали их долго—только на бордюр опытные ткачи затрачивали по нескольку лет.

Можно было бы еще много рассказывать об уникальной коллекции Московской государственной текстильной академии, приобщающей студентов художественных вузов, а также специалистов - текстильщиков к прекрасному наследию прошлого. Но лучше посмотрите снимки...

Е. ТИТОВА.

НА СНИМКАХ: в залах открытого при академии музея художественных тканей; старинный головной убор русской девушки. Мастерила она его сама, украшая бисером, золотой и серебряной нитью. Нередко убор покрывался шалью, рисунок которой также расшивался этими нитями.

(«РИА—Фото»).

ПЕРВАЯ ЛОШАДКА АМЕРИКИ

Исследователи из Мичиганского университета (США) раскопали в северо-западной части штата Вайоминг останки неизвестного до сих пор животного. Гиракотерий сандра (так его назвали)—предок американской лошади, жил около 50 миллионов лет назад, в эпоху неоцена. Заодно в Вайоминге найдены останки ранних форм млекопитающих, в том числе приматов и мелких оленеподобных травоядных. Никакие предшественники этих видов на территории Северной Америки науке не известны. По мнению ученых, они первоначально эволюционно сформировались на других континентах и затем мигрировали по сухопутному «мосту», соединявшему тогда Америку с Азией.

Гиракотерий сандра был размером с современную крупную кошку.

«Сайенс ньюс» (США)

мозаика

УЛЬТРАЗВУКОМ ПО БАКТЕРИЯМ

Чем меньше животное, тем выше частота звука, которую оно способно различать. Мы слышим звуки до 15—20 килогерц, кошки—50, а летучие мыши—аж до 120. Уже продаются ультразвуковые генераторы, отпугивающие суперпоиском в 1 мегагерц тараканов.

Система коммуникации бактерий должна использовать частоты порядка 1 гигагерца (1 триллион колебаний в секунду). Это—диапазон молекулярных вибраций. Согласно одной из теорий, благодаря молекулярным вибрациям мы различаем запахи (при столь высоких частотах разница между функциями уха и носа исчезает). Полагают, что на поверхности бактерии есть молекулы, распознающие подобные колебания. Разработано необычное лекарство—бесконтактные токсины. Они убивают патогенные микроорганизмы, вызывающие различные заболевания у человека и животных. Такой токсин несет «запах» молекулы, используемой бактериями для питания. Бактерия открывает каналы, через которые в клетку поступает «съедобная» молекула (подобно тому, как мы открываем рот), и не может закрыть их, в результате чего погибает.

Новые эффективные лекарства на основе молекулярных микрокапсул не будут иметь побочных эффектов, резко снижающих потенциал многих современных средств.

(«Нейчур»).

КАКАЯ ИСТИНА В ВИНЕ?

Изобретение алкогольных напитков, наверное, не самое лучшее достижение цивилизации. И все же почему так привлекательно состояние легкого опьянения? Это вопрос психологии, культурных традиций, воспитания... Но есть еще и чисто физиологический аспект: оказывается, в организме зачем-то сам собой вырабатывается этиловый (винный) спирт. Зачем? Ученые спорят, осмысливают доказательства того, что алкоголь, разумеется, в микроскопических дозах, благотворно влияет на проницаемость клеточных мембран, служит дополнительным источником энергии, вообще приносит пользу. Все эти рассуждения якобы не способствуют успеху антиалкогольной пропаганды. Но дело в том, что, злоупотребляя спиртным, человек подавляет, а то и сокрушает напрочь тончайшие естественные механизмы жизнеобеспечения собственного организма.

Так, исследователи из Якутского института биологии РАН, обследуя полевых сусликов в летнее и зимнее время, обнаружили: содержание спирта в крови животных меняется в зависимости от сезона. Зверьков и не думали поить спиртным, оно естественно вырабатывается в организме. Зимой, во время спячки, его было совсем мало, а к лету его концентрация почему-то увеличивалась в 4—5 раз. Значит ли это, что бодрствующий суслик «пьянее» спящего? Нет, как считают ученые, спирт нужнее летом—для более интенсивного обмена веществ. Против наступления опьянения срабатывает некая защитная система, какая—пока неизвестно.

(«РИА»).

ТЕАТР · ЦИРК · КИНО · ФИЛАРМОНИЯ

ДОМ КИНО «МОСКВА». Большой зал. ДВА ЧАСА В ПОСТЕЛИ С МАДОННОЙ (11, 13-20, 15-40, 18, 20-20). **«АВРОРА». Большой зал.** Эротическая кинокомедия ГРАНДИОЗНОЕ ПОХИЩЕНИЕ АМЕРИКАНСКИХ ДЕВУШЕК (13, 15, 17, 19, 21). **Малый зал.** ГИПЕРБОЛОИД ИНЖЕНЕРА ГАРИНА (13-20—для детей). ОСОБО ВАЖНАЯ ПЕРСОНА (15-20, 17-20, 19-20, 21-20).

«ЮБИЛЕЙНЫЙ». ДВА ЧАСА В ПОСТЕЛИ С МАДОННОЙ (12, 14-20, 16-40, 19, 21-20).

«ВРЕМЯ». ПРИНЦ ХОДОН И ПРИНЦЕССА РАНРАН (15—для детей). ЧЕРНЫЙ ПРИНЦ АДЖУБА, две серии (16-30, 19).

«КОСМОС». КРАСНАЯ ЖАРА (12, 14, 16, 17, 18, 19, 20, 21). В главной роли А. Шварценнегер.

«ОКТЯБРЬ». ВРАГ, две серии (16, 19).

«ЛУЧ». ДИНА (14, 16, 18, 20).

«КОМСОМОЛЕЦ». ВЗРЫВНАЯ БРИГАДА. ВЗРЫВНАЯ БРИГАДА ПРОТИВ НИНДЗЯ (16, 19).

РЕКЛАМА

ДК ИМЕНИ 50-ЛЕТИЯ ОКТЯБРЯ. ИГРА В СМЕРТЬ, ИЛИ ПОСТОРОННИЙ (14, 18). КРОВАВЫЙ КАМЕНЬ (16, 20).

ДК ПРОИЗВОДСТВЕННОГО ОБЪЕДИНЕНИЯ «АЗОТ». ВОЛЧИЦА, ВОЗВРАЩЕНИЕ ВОЛЧИЦЫ, две серии (16, 19).

ДК ШАХТЕРОВ. МОЛОДАЯ ВЕДЬМОЧКА (16, 18, 20).

ДК КОКСОХИМЗАВОДА. ЧЕРНАЯ КОШКА (17, 19, 21).

ИНФОРМАЦИЯ ДЛЯ ВАС

Тел. 52-12-10 *Тел. 52-12-10* *Тел. 52-12-10*

Меняют

В ОБЛАСТИ

● г. Кемерово—на Мариинск. Комн. гост. типа (светл., солнечная, 18 кв. м, ванная, туалет, гор. и хол. вода, 2 эт.)—на част. дом с надвор. постр., с хол. водой или на 1-комн. благоустр. кв. Обр.: пос. Пихтовка Мариинского р-на Кемеровской обл., ул. Лесная, 3, спр. тов. Поваренкова Федора Ивановича.

В КЕМЕРОВЕ

● 2-комн. кв. улучш. планир. на Южном (кухня 8 кв. м, 1 эт., все разд., две застекл. лоджии) и комн. гост. типа (18 кв. м) по Ленинградскому пр.—на 3-комн. кв. Дом. тел. 53-14-70, с 18 до 21 час.

● 2-комн. благоустр. приватиз. кв. улучш. планир. в новом доме, в хор. сост. (1 эт., окна зарещ., двойная дверь) + 1/2 кирп. дома из 3 комнат (зал 25 кв. м, усадьба 3 сотки, надвор. постр.) около вокзала и квартиру в р-не мясокомбината — на благоустр. приватиз. 3—4-комн. кв. улучш. планир. в Центр., Ленинск-р-нах, ФПК в новом доме, желат. с тел. или продам дом за 350 тыс. руб. Обр.: пр. Кузнецкий, 131-2, с 20 до 22 час.

● 2-комн. кв. в Ленинск. р-не (2 эт. 5-эт. дома, тел.) и дачный уч-к—на 3-комн. кв. или дачный уч-к—на автомоб. «Жигули». Тел. 53-62-97.

Продают

● Швейную машинку «Зингер» или поменяем на кухонный гарнитур. Тел. 52-70-27.

● Гвозди любых размеров в любом количестве. Тел.: 26-40-21, 26-33-92.

● Велюровую мягк. мебель «Комфорт». Тел.: 12-73-76, 7-43-31.

● Необрезной пиломатериал (толщ. 4 см, длина—6 м); гараж (3×6 м), высота ворот 2,4 м. Тел. 52-50-37.

● 2-камерн. холод. «Бирюса-22» в упак.; новую больш. прихожую «Прогресс». Тел. 53-32-23.

● Новый бытовой 3-ниточный оверлок. Тел. посредника 55-81-95, после 18 час.

● Грузо-пассажирскую «Тойоту» (хай-люкс, дизель, 1,5 года) по безналичному расчету; «жилую комнату» («Артжеш-89», Румыния) в упак. Тел. 53-79-64.

Купят

● Небольшой дом в Кемерове. Тел. 52-39-48.

● Импортную «жатую» ткань. Тел. 7-40-50.

Снимут

● Срочно молодая семья из двух человек кварт. на любой срок. Оплата в пределах 2,5 тыс. руб. в мес. Тел. 53-41-09, с 19 до 21 час.

● Срочно 2—3-комн. кв. с тел. на длительный срок. Ремонт и оплату гарантируем. Тел. 52-52-03.

Разное

● Хотите ли вы владеть английским языком лучше? С этим не будет проблем, если вы приобретете комплект видеокурса английского языка в МП «Молодежный центр». Курс рассчитан на детей и взрослых. Цена видеокомплекта 5 тыс. руб. Оплата в безналичной форме. Тел. 55-56-21.

● Срочно меняю 3-комн. брус. дом в пос. Новостройка (баня, сарай, 15 соток, в доме местное отопл., вода, сануз.) на автомоб. «УАЗ» любой модификации или «Ниву» с прицепом, гаражом либо продам. Тел. в Кемерове 26-66-30.

● Изготавливаем и устанавливаем железные двери и решетки на окна. Купим «болгарку». Тел. 28-58-69, с 18 до 20 час., кроме субб., воскр.

Благодарят

● Семья Рубан выражает сердечную благодарность администрации и коллективу «КузНИИшахтостроя» за помощь и участие в похоронах Рубана Александра Михайловича.

РАБОТА

КЕМЕРОВСКИЙ ТЕХНИКУМ ИНФОРМАТИКИ И ВЫЧИСЛИТЕЛЬНОЙ ТЕХНИКИ

ПРИГЛАШАЕТ НА РАБОТУ преподавателя финансирования и аудиторства (ревизии и контроля).

За справками обращаться по телефонам: 28-03-05, 28-03-54.

Адрес техникума: ул. Космическая, 6а.

Проезд автобусами № 6, 7, 17, трамваем № 5 до остановки «Космическая».

ФИРМА «АВАНТАЖ»

ПРИГЛАШАЕТ НА РАБОТУ плотников, штукатуров-маляров, электросварщиков, машиниста пилорамы. Оплата труда сдельная.

Обращаться по адресу: г. Кемерово, Рудничный район, ул. Сахалинская, 38, тел.: 4-29-53, 4-30-19.

Проезд автобусом № 51 до остановки «Ишимская».

ПМК-2 ТРЕСТА «КЕМЕРОВОПРОМСТРОЙ»

ПРИГЛАШАЕТ НА РАБОТУ квалифицированных каменщиков, заработная плата 15—20 тыс. руб. в месяц; плотников, бетонщиков — 12—15 тыс. руб.; главного бухгалтера, заработная плата по договоренности; старшего прораба (начальника участка), прораба, оплата по договоренности; кассира, заработная плата по договоренности.

Приглашаются мужчины в возрасте от 18 до 45 лет, желающие приобрести профессию каменщика с обучением на рабочем месте. Срок обучения 1—3 месяца. Заработная плата за время обучения 3500 руб. в месяц.

Проезд автобусами № 22, 23, 24, трамваями № 1, 6 до остановки «Химмаш».

Справки по телефонам: 55-90-89—отдел кадров; 55-69-30 — начальник ПМК-2; 55-86-88—гл. инженер, ОТИЗ.

БИЗНЕСМЕНАМ, РУКОВОДИТЕЛЯМ ПРЕДПРИЯТИЙ И ПРОСТО СОСТОЯТЕЛЬНЫМ ЛЮДЯМ!

Фирма «ЛИДИМЕД, ЛТД» убеждена: реально провести месяц в промышленном и научном центре Соединенных Штатов. Вас ждут плодотворные встречи с деловыми людьми, университетскими и административными кругами. А предвыборная кампания? Месяц в Штатах—и вы разрешите многие вопросы волнующие вас. Возможно проживание в американских семьях. Все затраты составят 3000 долларов и 50 тыс. руб. Группа крайне ограничена—10 человек, сопровождать которую любезно согласился ведущий переводчик Кузбасса. Приоритет—жителям нашей области! Время—октябрь. Вы думаете?

РЕАЛИЗУЕТ рефрижераторные вагоны, мини-хлебозаводы, приобретет автомобили «КамАЗ-55111» (самосвал, 13 т).

Тел. для справок 53-17-19, с 9 до 10 час., в рабочие дни.

ВНИМАНИЮ РУКОВОДИТЕЛЕЙ ПРЕДПРИЯТИЙ И ЧАСТНЫХ ЛИЦ!

ПРОИЗВОДСТВЕННЫЙ УЧАСТОК «ЗАТОН» за небольшую плату производит ремонт, перезарядку огнетушителей ОХП-10. Вы также сможете приобрести новые огнетушители:

химические пенные — ОХВП-10;
углекислотные — ОУ-5;
порошковые — ОП-2;
мотопомпу МП-600 в комплекте с рукавами.

Обращаться по адресу: г. Кемерово, ул. Патриотов, 26, тел. 28-90-83.

ТРЕБУЮТСЯ УСЛУГИ ВОДИТЕЛЯ С ЛЕГКОВЫМ АВТОМОБИЛЕМ.

ЗВОНИТЬ ПО ТЕЛЕФОНУ 52-94-44.

ВЛАДЕЛЬЦАМ ГАРАЖЕЙ!

В связи со строительством ливневой канализации по бульвару Строителей, в районе кинотеатра «Аврора», вам необходимо убрать самовольно установленные гаражи до 8 августа 1992 года.

Справки по тел. 53-65-90.

ПРИГЛАШАЕМ

БРИГАДУ ПЛОТНИКОВ для изготовления срубов, строительства домов из материала заказчика, оплата по договоренности.

Телефоны в г. Кемерово: 25-89-95, 25-92-91.

КЕМЕРОВСКОЕ СПЕЦИАЛИЗИРОВАННОЕ УПРАВЛЕНИЕ МЕХАНИЗАЦИИ СПО «КУЗБАССТРОЙ»

в связи с преобразованием в акционерное общество просит бывших работников предприятия, вышедших на пенсию, или бывших работников КСУМ, выработавших на нем трудовой стаж (не менее 10 лет—для мужчин и 7 лет 6 месяцев—для женщин) и уволенных по собственному желанию, по сокращению штатов или численности, ПРОЙТИ ПЕРЕРЕГИСТРАЦИЮ по адресу: г. Кемерово, ул. Баумана, 55, тел. 28-58-28, с 8 час. 30 мин. до 17 час.

Иметь при себе трудовую книжку.

«КУЗБАССФОНД»

ОБЪЯВЛЯЕТ КОММЕРЧЕСКИЙ КОНКУРС С ОГРАНИЧЕНИЕМ СОСТАВА УЧАСТНИКОВ ПО ПРОДАЖЕ КРАСНИНСКОГО РЕМОНТНО-ТЕХНИЧЕСКОГО ПРЕДПРИЯТИЯ (с. КРАСНОЕ ЛЕНИНСК-КУЗНЕЦКОГО РАЙОНА КЕМЕРОВСКОЙ ОБЛАСТИ).

УСЛОВИЯ КОНКУРСА:

начальная цена — 3921,4 тыс. руб.;

сохранение профиля предприятия на срок до одного года;

сохранение обязательств по производству продукции и оказанию ремонтных услуг на 1992 год согласно договорам;

обеспечение сложившегося числа занятых трудящихся, сохранение им социальных гарантий на срок до одного года.

СУММА ЗАЛОГА — 392,1 тыс. руб.

Расчетный счет для перечисления залога 000609507 в РКЦ главного управления Росцентрбанка г. Кемерово, МФО 800017.

Форма платежа—с рассрочкой в течение трех лет.

СВЕДЕНИЯ ОБ ОБЪЕКТЕ:

Номенклатура продукции: двигатели, узлы, агрегаты.
Общая площадь земельного участка 15000 кв. м,
в том числе 9000 кв. м—производственная.
Численность работающих 185 чел.
Оценочная стоимость основных фондов 61841 тыс. руб.,
в том числе:
здания 3632,5
сооружения 89,9
машины и оборудование 1287,5
транспортные средства 762,3
инструмент 10,2
производственный инвентарь 88,6
хозяйственный инвентарь 293,0.

ОБЯЗАТЕЛЬСТВА ПРЕДПРИЯТИЯ:

бюджетные (НДС, подоходный налог, налог на прибыль);

кредитные—краткосрочный кредит (один);

прибыль за 1991 год 284 тыс. руб.

Прием заявок на участие в конкурсе **до 4 августа 1992 года включительно.**

Контактный телефон и адрес конкурсной комиссии: 23-13-50, г. Кемерово, пр. Советский, 62, комн. 88.

Вскрытие конвертов с предложениями участников конкурса 8 АВГУСТА 1992 ГОДА В 10 ЧАСОВ ПО АДРЕСУ: г. КЕМЕРОВО, ПР. СОВЕТСКИЙ, 58, 6 ЭТАЖ, ЗАЛ ЗАСЕДАНИЙ.

КЕМЕРОВСКИЙ ЭКСПЛУАТАЦИОННО-ТЕХНИЧЕСКИЙ УЗЕЛ СВЯЗИ

ПРИГЛАШАЕТ НА РАБОТУ электромонтеров линейных сооружений телефонной связи и радиофикации, кабельщиков-спайщиков, инженеров электросвязи. Оплата по договоренности.

Обращаться по телефону 26-70-10.

ФИРМА «НИКА»

КУПИТ ПО БЕЗНАЛИЧНОМУ РАСЧЕТУ ИНТЕГРАТОР измельчения типа МИВП-М (машину измельчения вареных продуктов) — 1 комплект.

С предложениями обращаться по телефону 52-28-29, с 9 до 17 час., в г. Кемерово.

ДРЕВНЕРУССКАЯ МЕДИЦИНА,

ИЛИ «ШКОЛА ВОЛКА»

— Я не колдун и не экстрасенс, я лечу по старинной и четко разработанной методике славян-язычников, — так заявил во время презентации трактата «Солнцеворот» автор-составитель 23-летний Владимир Голяков.

Этот трактат, первое издание подобного рода, только что вышел в Петербурге. Он содержит тексты заклинания, напоминающие по форме белый стих, которые отражают мировоззрение древних славян и содержат методику их народной медицины, известной под названием «Школы Волка».

Несмотря на категоричное утверждение целителя, многие пациенты смотрят на него именно как на кудесника, совершающего чудо. Это люди, которых он излечил от рака, шизофрении, эпилепсии, диабета, гипертонии...

Корни «Школы Волка» уходят в V—VI (по другим источникам в VIII—IX) века нашей эры. Знания передавались от отца к сыну и сохранены славянами-язычниками, которые уходили от насильственной христианизации на Север—в Поморье. Вот почему эту народную медицину часто называют поморской. В основе медицины — взгляд на человека и природу как на единое целое. При этом человек отождествляется с деревом Леса людского, а болезнь — это Зверь. «Смысл волка,—говорится в трактате, — найти тропу короткую и сожрать зверя».

Владимир Голяков начал постигать тайны школы с шести лет, с 14 лет уже лечит людей. Год назад он создал товарищество с ограниченной ответственностью (ТОО) «Оберег», куда вошли и два профессиональных врача. Вот что рассказывает один из них, Элеонора Бойкова:

— Современным врачам-материалистам важно понять механизм излечения. Пока это невозможно, поскольку человечество еще не изобрело столь чувствительные приборы, чтобы оценить биоэнергетическое воздействие на точки организма. Именно на этом основан метод «Школы Волка». Методика близка к тибетской медицине. Но если там известно 1200—1500 рефлексогенных зон, то Володя знает вдвое больше.

Сам Голяков подчеркивает, что его методика не имеет ничего общего с гипнозом. Он считает себя не вправе посягать на сознание человека, лечение идет через лифматические, кровеносные и нервные каналы человека. Целители «Школы Волка» первыми поняли значение лимфатической системы. Только на первой стадии постижения «Школы» надо изучить 69 лимфатических пульсов. Сегодня Владимир Голяков может работать с 368 такими пульсами.

Народный целитель обладает дипломом Шанхайского института оздоровительных единоборств. Он осваивал методику массажа у преподавателей Петербургского института повышения квалификации врачей, а сейчас учится в медицинском училище.

За год существования ТОО «Оберег» через него прошло около 100 пациентов. В основном Голяков набирает группы раковых больных.

«Волки» лечат только то, что лечат», — подчеркивает мой собеседник, имея в виду, что «Школа Волка» не претендует на всесилие.

Врачи-профессионалы ТОО «Оберег» ведут тщательный контроль методами современной медицины за здоровьем пациентов в ходе лечения.

Сегодня ТОО «Оберег» ведет переговоры об аренде одного из пансионатов в пригороде Петербурга, чтобы больше людей могло лечиться по методу «Школы Волка».

С. НЕНАШЕВ.

НА СНИМКАХ: культовый столб язычников-поморов. Возле него они совершают свои обряды, предварительно каждый раз закапывая его в землю; сеанс лечения больного. («РИА-ФОТО»).

ТВ

4 августа

1 ПРОГРАММА

Передачи ЦТ

5.55 Программа передач.
6.00 Новости.
6.35 Утренняя гимнастика.
6.45 Утро.
9.00 Программа передач.
9.05 Мультфильм.
9.15 «Богатые тоже плачут». Художественный телефильм
10.00 «Паломничество». Премьера документального телефильма.
10.30 Мультфильм.
11.20 Сюита из балета С. Прокофьева «Золушка». Исполняет Российский национальный симфонический оркестр под управлением М. Плетнева
11.55 Программа передач.
12.00—12.20 Новости

Перерыв до 13.30

13.30 На XXV летних Олимпийских играх.
15.00 Новости.
15.20 Программа передач.
15.25 Концерт Государственного ансамбля народной музыки песни и танца «Русский Север».
15.55 «Мир денег Адама Смита».
16.25 Блокнот.
16.30 Мультфильм.
16.40 «Стартинэйджер». Часть 2-я
17.30 Диалог.
18.00 Новости
18.20 Программа передач.
18.25 «Богатые тоже плачут». Художественный телефильм.
19.10 XXV летние Олимпийские игры
20.45 Спокойной ночи, малыши!
21.00 Новости
21.20 Программа передач.
21.25 «Секретные службы». Документальный телефильм. 5-я серия. «КГБ».
22.20 Дневник XXV Олимпийских игр.
22.30 XXV летние Олимпийские игры В перерыве — Новости.
02.50—03.35 «Загляни под маску». Художественный телефильм. 1-я серия.

II ПРОГРАММА

Передачи ЦТ

8.00 Вести.
8.20 Время деловых людей.
8.50 Документальная панорама. «Долина грез».
9.50 Досуг. «Авто».
10.05 Мастера. «В ракурсе — семейный портрет»
10.50 Мульти-пульти
11.20 XXV летние Олимпийские игры. Легкая атлетика.
12.25—12.30 Спорт-шоу

Перерыв до 15.25

15.25 Телебиржа
15.55 Студия «Рост». «Пятнадцатилетний капитан».
16.25 Там-там-новости.
16.40 Тинко.
16.55 XXV летние Олимпийские игры Дневник Олимпиады. Бокс. Бадминтон

КЕМЕРОВО

19.50 Встречи.

Передачи ЦТ

20.00 Вести

КЕМЕРОВО

20.20 Резерв.
20.30 Пульс.
20.50 Рецепт
21.20 Телеторги.

Передачи ЦТ

21.50 Соло. Поэт Ивтах Худоло.
22.20 «Белый цвет отца Кима».
22.30 Окно в Россию.
22.55 Джазовый пароход
23.25 «Правила игры». Школа правовых знаний.
23.40 «Золотой Остап». Выпуск 3-й.
23.55 Реклама.
00.00 Вести.
00.25 Спорт-шоу.
00.30—02.00 XXV летние Олимпийские игры. Конный спорт.

III ПРОГРАММА

Передачи ЦТ

20.20 Праздник каждый день.
20.35 Лицом к России
20.50 Программа дирекции Санкт-Петербурга. «Дом Шереметевых». Передача 2-я.
21.20—21.50 «Матренин двор».

ПО ДВУМ ГРАФИКАМ

отдыхают нынче работники Мысковской автобазы, обслуживающей разрез «Сибиргинский»! К очередным добавились отпуска без содержания.

Если инженерно-технические работники безоговорочно должны брать перерыв в работе за свой счет, то водители—в зависимости от обстоятельств. А они таковы, что треть шоферов отправлена в отпуск, как очередной, так и без содержания. Причина банальна: из почти четырех десятков 170-тонных самосвалов 26 стоят из-за отсутствия шин.

Стоимость каждой миллион рублей. С трудом, но деньги нашли. Перечислили заводу в Бобруйске, однако ближнее зарубежье колеса в Кузбасс не отправляет: у белорусов остановлено производство. Такие шины выпускают Япония и Франция. Однако дальнее зарубежье, понятно, требует за них доллары. А валюты нет даже на покупку запчастей для импортной техники: на Мысковской автобазе на приколе стоят шесть «Комацу».

Порочный «колесный» круг замкнулся на людях. Если вернувшемуся из отпуска водителю есть на что жить, чем заняться в личном хозяйстве, он без всяких проблем может продлить отпуск. Такая «свобода», конечно, никого не радует.

В случае сохранения нынешней ситуации автобазу, чтобы как-то выжить, ожидает, по словам директора Г. Братищева, в скором будущем сокращение кадров на 15—20 процентов. Не исключено, что «молодая смена» — ученики, слесарей, электриков, отправленные на все лето домой,—уже не вернется на свое предприятие.

(«Корр. «Кузбасса»).

г. Мыски.

новость

Фирма «Сони» начала коммерческую реализацию портативного магнитофона ТЕ-1 «Скупмэн» с микрокомпакт-кассетами (по размерам они сравнимы с почтовыми марками), обеспечивающими двухчасовую продолжительность звуковоспроизводства при непрерывной работе магнитофона без подзарядки батарейного источника электропитания в течение семи часов.

Новый магнитофон имеет габаритные размеры 13×55×23 мм и массу 147 г с учетом батарейного источника. Стоимость магнитофона составляет 800 долларов. Первоначально фирма планирует выпускать три тысячи новых магнитофонов в месяц.

(Еженедельник «Никкей уикли», Япония).

детский отдых

ПРАЗДНИК УСТРАИВАЮТ ВОЖАТЫЕ

Мимолетный разговор двух мальчишек:

— Ты здесь в первый раз? Хороший лагерь, правда?

— Хороший. И кормят хорошо.

Речь об оздоровительном лагере «Орленок» фирмы «Тоскем» (бывшее НПО «Карболит»), и хорошее питание—одна из его добрых традиций. Новое — нынче ребятам подают свежие ягоды и фрукты, приобретенные на рынке, естественно, за наличные. Откуда наличные? Результат деловой операции: лагерь, как и все детские здравницы, получил в свое распоряжение заокеанскую гуманитарную помощь. Яичный порошок, какао-порошок, кукурузные палочки пошли на стол, а другие виды консервированных продуктов по инициативе начальника лагеря Ю. В. Понизовского сдали в магазин. На вырученные «живые» 72 тысячи ребята и лакомятся черешней, яблоками, абрикосами.

Кстати, родителям детский отдых обходится в небольшую по нынешним временам сумму — 300 рублей (при полной стоимости путевки семь тысяч рублей), поскольку администрация фирмы нашла средства для дотации, а профсоюз очень продуманно составил смету.

Стучатся, стучатся в окна новые ветры. Солнце, воздух и вода в двух бассейнах, которые никогда не пустуют, спортивная площадка, спортивные игры и состязания—не новость, а необходимая часть отдыха. Но откуда эта, не похожая на прошлые годы, атмосфера спокойного отдыха на фоне раскованности?

Меня, наверное, можно обвинить в слишком далеко идущих обобщениях, но все-таки я позволю себе обобщение. На мой взгляд, дело в том воздухе свободы, которым мы за последние семь лет научились дышать. Даже уже замечать его перестали—привыкли. А он между тем неторопливо делал свое дело, заполняя наши легкие, расправляя плечи...

К примеру, почила в бозе пионерская организация. По-разному можно к этому относиться. А можно трезво и разумно оставить в работе выверенное опытом, целесообразное, а лишнее, давящее отсечь. В «Орленке» отсекли навязшую в зубах заорганизованность и неудобные, жесткие рамки воениизированной детской организации. Кажется, всего-то отменили утреннюю линейку, строгий подъем. Если не любишь всеми силами души зарядку, то понежься в постели еще полчасика, никто тебя клевать не станет. В крайне непопулярный «тихий час» (один из главных камней преткновения в момент решения в семье вопроса, ехать или не ехать в лагерь) один отряд, то есть, простите, население свободного города в составе республики «Орленок-лэнд» (в свободном переводе «Земля «Орленка»), со своим мэром плещется в бассейне, население другого обитается по своим делам за пределами республики, в третьем — лежат в постелях с книжками в руках или потихоньку беседуют, чтобы не мешать тем, кто отдыхает, в частности малышам. Тем не менее эти мелочи значительной степени сняли нервное напряжение: педагоги больше не обязаны «давить», со стороны детей лишено смысла сердитое сопротивление.

Педагогический коллектив в этом году, по мнению администрации здравницы, сложился на редкость удачно.

— С вожатыми нам в этом году повезло, — говорит Лариса Демьяновна Хребтова, заместитель начальника лагеря по организационной работе, еще вчера—просто выпускница университета. — Хорошие ребята приехали на практику из КемГУ, института культуры.

— Но, может быть, еще важнее, — решительно вмешивается Елена Александровна Маслакова, второй заместитель, — что в этом году среди воспитателей нет случайных людей. Каждый — профессиональный педагог, и они задают тон.

Здесь опыт и любовь к делу более старших, Ю. В. Понизовского и Е. А. Маслаковой, оказался удачно помноженным на вдумчивость, врожденную культуру и педагогические принципы Л. Д. Хребтовой. Эти трое ясно отдают себе отчет, что делают и зачем. Вот почему здесь с легким сердцем простят шалость мальчишке: «А он для того сюда и приехал: отдохнуть, побегать, пошалить!» Вот почему педагоги и студенты охотно принимают и подхватывают идеи своих охочих на выдумку руководителей, а те, в свою очередь, обязательно поддержат интересную идею, возникшую в отряде. Так было во втором, где одна из вожатых привезла с собой в лагерь... психологические тесты. Оказалось, у нее мама психолог. И начали взрослые (преподаватель школы № 58 В. А. Кошелева, студенты-филологи КемГУ Артур Чепкасов и Елена Сукорцева, студенты института культуры Наташа Кулешова и Светлана Лепилина) именно с тестирования, предельно заинтриговав ребят таким необычным началом. С помощью тестов ребята открыли для себя самих себя, своих товарищей и вожатых, влюбились в походы, в отрядную песню под вечер, в своих молодых руководителей. А будущие педагоги заново открыли для себя детей.

Пример идеи сверху — традиционный день лагеря («Орленку» в этом году исполнилось тридцать лет), когда, в отличие от всех других, праздник детям устраивают вожатые, они же на этот день — «дежурный восьмой отряд». Уж это праздник всем праздникам! И необычная побудка, и не менее необычный футбольный матч, и ярмарка, и обращение президента (президент у нас тоже есть, избранный на альтернативной основе) к народу республики по поводу внезапно забастовавших и в знак протеста исчезнувших вожатых, которых необходимо отыскать и вернуть... Взрослые играют с детьми. И все увлечены, и ни одного хмурого лица. Хотя к концу дня вожатые буквально валятся с ног.

Так что от определяющей роли руководства лагеря тут никак не отмахнуться. И все-таки, и все-таки...

На моей памяти, еще года четыре назад здесь работали воспитатели, в том числе даже среди педагогов, которые относились к делу вполне добросовестно, но считали для себя позволительным некрасиво кричать на ребят.

И среди вожатых мелькали порой грубые, порой неприязненные или равнодушные лица. А сейчас даже и те из «старичков», за кем это прежде водилось, если не стали приветливыми, то уже во всяком случае теперь сдержанны.

— За что вы любите своих вожатых? — спросила во втором отряде.

— Они веселые,—последовал ответ.

Это в наше-то нервное время? Когда все мы, кажется, озлоблены и издерганы, а учителя и студенты в лагере за свой труд по 24 часа в сутки получают, согласно закону, все ту же нищенскую педагогическую зарплату. И надо было видеть расстроенные лица начальника лагеря и его опытного бухгалтера Р. Ф. Дубровской, когда шел об этом трудный разговор.

И все-таки они, кому сейчас 19—20 лет, уже подрастая, дышали воздухом правды, воздухом свободного слова, в атмосфере меньшего количества озлобляющих своей тупостью запретов, меньшей лжи и чиновного чванства. А если стало чуть-чуть меньше зла, значит, чуть-чуть прибавилось доброты. И именно у молодых, это естественно.

Но, скажем, в «Орленке», где Понизовский начальником уже около трех десятилетий, играют свою роль и стабильность основного коллектива, и множество наработанных приемов в организации отдыха детей. Здесь много красивых театрализованных праздников, в которых дети участвуют с большим воодушевлением. Но вот «Восход» Главснабсбыта, в полутора километрах от «Орленка». Так сложилось, что в «Восход» уехали отдыхать мои дети, десяти и двенадцати лет. Мне говорили, что там новый директор В. В. Шубина, получившая тяжелое наследство. Летям многое в лагере понравилось. Но главное — по нашей теме—и здесь оценки детей в отношении вожатых. «Оксана у нас хорошая»,—по-мужски немногословно охарактеризовал свою вожатую Витя. «У нас все вожатые хорошие, — взволнованно рассказывала на второй смене Оля, — но Юлия Игоревна! (Ю. Малева, КемГУ, РГФ). Юлия Игоревна—отличная! Ты не представляешь, какая она добрая!» И в моей памяти встает молодое, живое и приветливое черноглазое лицо...

...Так, значит, все это было не зря? И хочется верить, что через 3—4 года—совсем скоро!—придут в нашу многострадальную школу вот эти молодые, добрые, принеся с собой атмосферу любви к детям и доброты.

Н. КРИВОШЕЕВА.

г. Кемерово.

погода

АВГУСТ 4

Восход 5.40	Перв. четв. 5 августа
Заход 21.31	Восход 13.57
Долгота дня 15.51	Заход 22.48

Центр по гидрометеорологии сообщает:

4 августа днем будет облачно, без осадков. Ветер северо-западный. Температура 16—21 градус тепла. Давление будет расти, влажность уменьшится.

Редактор А. В. ТРУТНЕВ.

Учредитель: журналистский коллектив редакции.

АДРЕС РЕДАКЦИИ:

650630, г. Кемерово пр. Октябрьский, 28

Справки:
по редакции—52-32-74;
по письмам—52-38-23;
по рекламе—52-12-10.

Собственные корреспонденты в Мариинске — 2-31-29, Новокузнецке — 47-02-04 Междуреченске — 2-82-12 Осинниках — 2-35-64 Мысках — 2-18-64, Юрге — 2-45-50 Яе — 2-13-67.

Время подписания номера в печать по графику 20.00, сдан в печать 19.35.

Тираж: во вторник среду, четверг, субботу — 19000, в пятницу — 129000.

Объем 2 п. л. Печать высокая.

По вопросам качества печати звонить по тел 52-03-34.

Типография издательства «Кузбасс». 650630, г. Кемерово, пр. Октябрьский, 28.

ИНДЕКС 51902

1 2 3 4 5 6

Заказ № 143.

наши консультации

ПЕРЕРАСЧЕТ ПЕНСИИ ВОЗМОЖЕН

В нашу редакцию продолжают поступать письма, в которых их авторы, в основном пенсионеры, интересуются отдельными положениями Закона «О досрочном введении в действие Закона РСФСР «О государственных пенсиях в РСФСР». С вопросами читателей наш корреспондент ознакомил **начальника отдела управления социальной защиты населения администрации области Е. И. Воспелова.**

— Евгений Иванович, в письмах совершенно конкретные вопросы, на которые ветераны надеются получить исчерпывающие разъяснения. Вот одно из них.

Кемеровчанин Кузнецов пишет, что ушел на пенсию по старости в 1985 году. Его средний заработок за последний год работы составлял 250 рублей. В связи с этим вопрос: можно ли сейчас произвести перерасчет пенсии из заработка за период с 1975 по 1980 год.

— Да, такой перерасчет пенсии может быть произведен. При этом к заработку за период с 1975 по 1980 год будет применяться поправочный коэффициент, соответствующий году его начисления. То есть, к сумме заработка за 1975 год будет применен коэффициент 10,0, к сумме заработка за 1976 год—9,7 и так далее, со снижением коэффициента каждого последующего календарного года на 0,3. Если при таком расчете средний размер заработка будет выше, чем 1750 рублей, то пенсию целесообразно пересчитать из нового заработка за пятилетний период (1750 рублей—это заработок 250 рублей с применением коэффициента 7,0, который соответствует 1985 году).

Аналогичный расчет заработка может быть применен и при представлении справки о заработной плате за любые пять лет подряд из всей трудовой деятельности.

— Другое письмо. Ветеран труда Муравьева в 1988 году оформила пенсию из среднего заработка 300 рублей, трудовой стаж ее в то время составлял 37 лет. После назначения пенсии она продолжала работать. Сейчас ее стаж составляет 41 год. Ее интересует, можно ли произвести перерасчет пенсии.

— Перерасчет может быть произведен. Для этого пенсионерке необходимо представить в районный отдел социальной защиты населения выписку из трудовой книжки, подтверждающую период ее работы после назначения пенсии. Если пенсия исчислялась из заработка, то ее размер будет увеличен на 3 процента заработка (по одному проценту заработка за каждый выработанный год после назначения пенсии). Размер пенсии при 40-летнем и большем стаже, например, у Муравьевой, составит 75 процентов ее среднего заработка.

Если же новый размер пенсии, исчисленный из заработка, будет ниже минимального размера пенсии, то пенсия ей будет установлена в минимальном размере, соответствующем ее стажу работы,—1404 рубля.

Это касается перерасчета пенсии по стажу работы. Но у пенсионеров есть возможность перерасчета пенсии и по заработной плате. Если Муравьева, работая после назначения пенсии, имела средний заработок выше того, из которого ей была назначена пенсия, то она имеет право и на перерасчет пенсии по заработку. При этом заработок будет определяться за 24 месяца работы подряд после назначения пенсии.

— Многих пенсионеров интересует, учитывается ли при исчислении размера пенсии районный коэффициент.

— В соответствии со статьей 112 Закона «О государственных пенсиях в РСФСР», с учетом районного коэффициента назначаются только пенсии, исчисленные в минимальном и максимальном размере. Сейчас в Российской Федерации минимальный размер пенсии 900 рублей, а в Кузбассе, с учетом 30-процентного коэффициента, он составляет 1170 рублей. С учетом продолжительности общего стажа работы минимальный размер пенсии по старости может составлять до 1404 рублей. То есть, за каждый год работы сверх требуемого для назначения стажа работы размер пенсии увеличивается на один процент минимального размера пенсии.

Максимальный размер пенсии по старости в настоящее время устанавливается, как правило, на уровне двух минимальных размеров.

Интервью взял Г. МЕНОВЩИКОВ.

г. Кемерово.

уголовная хроника

Прокатиться не удалось

Если быть точным, то преступники, под угрозой физической расправы с хозяином «Жигулей», водителем малого предприятия А. Хлопотниковым, машиной его овладели. А вот покататься вволю не довелось. Один из налетчиков был опознан в кратчайший срок и задержан. Им оказался некто М. Арбатов. Данные еще о восьми его подельщиках сейчас уточняются. А знающие об этой истории люди недоуменно спрашивают, как могли девять грабителей уместиться в маленьких «Жигулях»?

Судя по всему, им в ближайшее время предстоит ответить и на этот вопрос.

г. Новокузнецк.

Разбой на дороге

Глубокой ночью на автостоянке трассы Кемерово—Белово, что расположена неподалеку от поселка Зеленый городок, неизвестные преступники напали на водителя «КамАЗа», механика Новокузнецкого мостоотряда № 85 В. Варламова. А дальше события развивались по сценарию, по которому снимаются фильмы из жизни дикого Запада. Налетчики окружили машину, и дважды грохнули выстрелы из охотничьего ружья. Затем они приказали Варламову лечь на землю лицом вниз и предупредили:

— Не дергайся.

А сами подкатили вплотную к «КамАЗу» свой «ЗИЛ» и махом перекидали рулоны линолеума общей площадью 3 тыс. кв. метров на сумму 615 тысяч рублей. И растворились в ночи, словно привидения. Только привидения появляются и исчезают, не оставляя следов, а грабители на большой дороге все же оставили кое-какие следы своего визита, и ниточка эта теперь наверняка поведет оперативников к их логову.

Ленинск-Кузнецкий район.

За ночь—три убийства

На днях в Междуреченск прибыло спецподразделение милиции из 25 человек.

Это сильные, физически подготовленные парни, которые сейчас несут патрульно-постовую службу на улицах города.

— Криминогенная обстановка настолько напряженная, что приходится работать сутками, — сказал начальник ГОВД В. П. Королев. — Взять сегодняшнюю ночь — сразу три убийства. А всего за сутки 15 преступлений. Из них четыре тяжких (два с ножевым ранением, два с огнестрельным), причем сами же потерпевшие пытаются запутать следствие.

Вторые сутки сотрудники уголовного розыска на ногах. Так что подмога из 25 милиционеров как нельзя кстати.