Кузбасс

ОБЛАСТНАЯ МАССОВАЯ ГАЗЕТА

Издается с 7 января 1922 года.

141 (20631).

Пятница, 31 июля 1992 г.

Розничная цена 2 руб.

2 стр.

Основой территориальной программы обязательного медицинского страхования является гарантированный государством объем медицинской и лекарственной помощи, предусматривающей оказание количественно регламентированных медицинских и медико-социальных услуг в области профилактики, диагностики и лечения заболеваний.

3 стр.

Дачный сезон в разгаре, начался сбор урожая. И не только хозяевами, но и незваными гостями. Причем явление это настолько стало обыденным, что мы теперь не удивляемся, когда видим на рынках торговцев овощами и ягодой, о которых можем смело сказать: это не огородники. Не проходит и дня, чтобы мы не услышали: угнали автомашину, ограбили квартиру, учинили разбой. Все это потому, что у нас нет сильного закона, защищающего частную собственность, честь и достоинство граждан, неприкосновенность жилища.

мнение

НАС НЕ СЛЫШАТ

Взяться за перо меня заставила необыкновенно сложная обстановка в деревне. Мариинский крестьянин и раньше не был особенно обласкан. Сошлюсь на конкретные статистические показатели. В дореволюционной России, в частности в 1908 году, из произведенного дохода, равного 498 рублям, крестьянин получал 246 рублей. А в 1983 году его доход составлял уже около трети произведенного. В первом квартале 1992 года он еще снизился. И теперь крестьянин работает на себя 1 час 48 мин. из 7 часов рабочего дня.

Крестьянин продавал государству высокодефицитную продукцию, а взамен получал деньги, которые за первый квартал 1992 года обесценились, по самым минимальным расчетам, в 10 раз.

Началось удивительнейшее обнищание колхозов, совхозов и самих сельчан. Закрываются столовые, детские сады. Из всего нашего района на южные курорты нынче не выезжало ни одного человека, тогда как раньше путевки на юг исчислялись сотнями.

Меня серьезно обеспокоило отношение правительства к колхозам и совхозам. Сегодня коллективные хозяйства дают основную часть продукции. Несмотря на множество законодательных актов, прямо ущемляющих колхозно-совхозную систему, правительству не удалось продвинуться по пути фермеризации деревни вперед.

Фермеры дали в прошлом году всего 0,87 процента товарной продукции. Это в тридцать раз меньше, чем дают личные подсобные хозяйства сельчан. И несравнимо меньше, чем производят колхозы и совхозы. Освободив фермеров от налогов и других сельских общинных обязанностей, правительство в то же время отказало практически колхозам и совхозам в заботе о социальных благах. Строительство дорог, содержание очагов культуры, детсадов и кое-где даже школ перелагается на плечи коллективных хозяйств. А это скрытая форма эксплуатации крестьян.

Говоря о рыночных отношениях, правительство позволило промышленным предприятиям взвинтить цены так, что они превысили разумные пределы. В то же время продукция села, которая определяется этими самыми взвинченными ценами — на семена, горючее, машины, удобрения, реализуется практически по регулируемым ценам. При этом получается, что тонна зерна, закупаемого за границей по 18—22 тысячи рублей, у нашего крестьянина забирается за бесценок. Дело дошло до того, что производство продуктов сельского хозяйства стало невыгодно даже самым высокорентабельным и высокомеханизированным хозяйствам.

Обнищанию села способствует и то, что на протяжении длительного времени значительная часть его продукции не доходит до потребителя, портится. Скажем, в 1990 году наша страна произвела хлеба чуть ли не вдвое больше, чем надо. Но большая часть его скормлена в дробленом виде скоту, часть сгнила. Вместо того, чтобы развивать перерабатывающие предприятия, мы ежегодно восполняем эти потери закупкой продуктов за границей.

Сегодня колхозы и совхозы сдерживают производство молока и мяса, потому что покупательная способность населения упала до предела. Склады затоварены. Продукция гибнет, но люди не могут ее купить.

И вот что странно. Ориентируясь на Америку, правительство практически преследует только одну цель: ликвидировать колхозы и совхозы. Стремясь осуществить вторую столыпинскую реформу, мы начинаем забывать об элементарной целесообразности. Скажем, в той же Америке сегодня основную продукцию сельского хозяйства дают крупные хозяйства, а мы начинаем создавать фермерские с одним работником и одним трактором.

Деревня отличается от города прежде всего потребностью во взаимопомощи. Потому в свое время о сельскую общину разбились немало реформаторов. Колхозы и совхозы сегодня практически унаследовали эти традиции общины. Посмотрите на нашу деревню. Она наполовину состоит из стариков, женщин-одиночек. И держалась до сих пор в основном на голом коллективизме. И вот на этот благородный стержень замахнулись демократы.

Я прекрасно понимаю новых политиков. Для них важнее создать собственников. Сами они голодать не будут. Во всяком случае надеются прокормиться в рыночных условиях. Ну, а то, что будут голодать другие, их не волнует: «Пусть зарабатывают». Ну, а как быть тому, кто не может уже зарабатывать? В деревне таких много. Они появились там потому, что испокон веков деревню нещадно эксплуатировали. Люди уходили из села в более благополучные города, оставляя там стариков. Сегодня мы вроде бы узакониваем эту несправедливость.

В составе многих делегаций мне пришлось обращаться с многочисленными требованиями крестьян к правительственным чиновникам. И вот что поражает. В одних случаях на нас просто не обращают внимания, в других — вроде бы не понимают, а в третьих — обещают, но тут же забывают. И закабаление крестьян усиливается под демократические лозунги.

А. ФЕДОРОВ,
председатель РК профсоюза работников АПК.

г. Мариинск.

Barcelona'92

Барселона и Кузбасс рукоплещут Елене Грудневой!

Кузбасские болельщики наверняка с особым вниманием следили за телерепортажами из олимпийской Барселоны в те часы, когда шла борьба гимнасток за командное первенство. Еще бы: в объединенной команде СНГ выступала наша землячка, кемеровчанка Елена Груднева.

Трудной была борьба на гимнастических помостах. Счет шел на тысячные доли балла. И вот радостный итог: наши девчата, и в их числе Елена, стали олимпийскими чемпионами!

В третий раз олимпийское золото в женской гимнастике получило кузбасскую прописку. (Напомним, что дважды олимпийской чемпионкой становилась Мария Филатова). И вот этого почетного звания достигла Елена Груднева!

Новой обладательнице золотой олимпийской медали 18 лет. К этой высокой награде она упорно шла под руководством заслуженного тренера России Валерия Садовникова. Воспитанница Кемеровской специализированной детско-юношеской школы олимпийского резерва № 1, Лена буквально с первых своих шагов в гимнастике заставила и тренеров, и болельщиков крепко поверить в свои силы. Не случайно попала она в состав объединенной команды. В числе спортивных наград Грудневой золото чемпионата мира в командном зачете, серебро Кубка Европы. И вот заветное олимпийское золото.

Поздравляем студентку Новокузнецкого педагогического института Елену Грудневу с заслуженной победой! Поздравляем Валерия Садовникова с олимпийским успехом его воспитанницы!

Будем ждать из Барселоны новых вестей, ведь в составе объединенной команды еще два кузбассовца — марафонец Яков Толстиков и легкоатлет Андрей Тихонов.

И. ЛЯХОВ.

НА СНИМКЕ: олимпийская чемпионка Елена Груднева (фото сделано с экрана телевизора).

Фото Д. Юрьева.

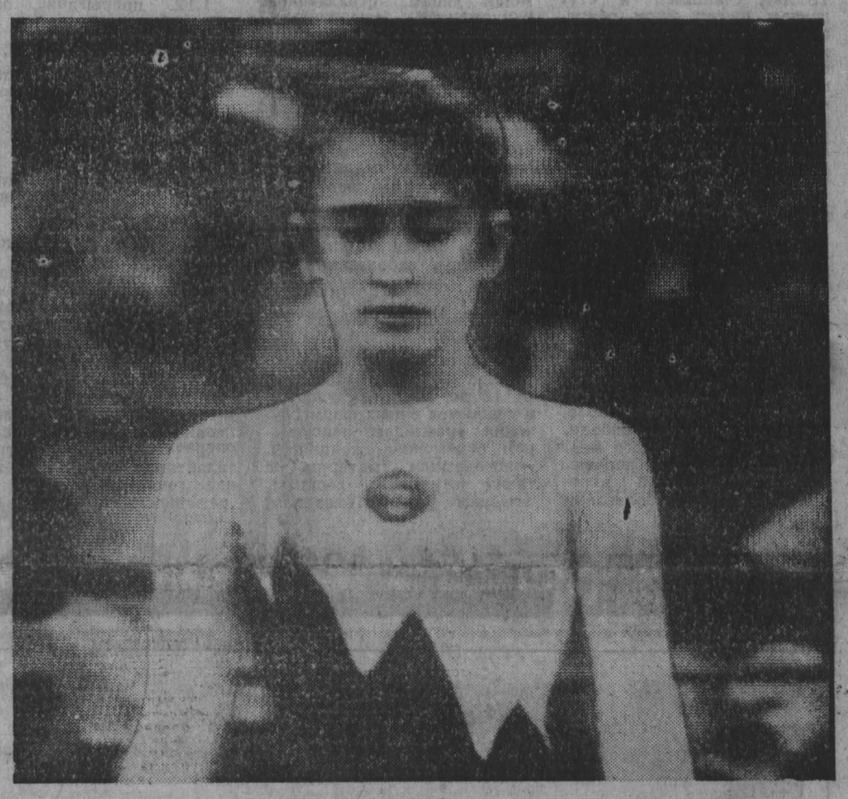

экология

РАЙОН ДЛЯ ЗДОРОВЬЯ... ОПАСЕН

С точки зрения экологии, Орджоникидзевский район в Новокузнецке не самый худший. Тем не менее обстановка в этом горняцком регионе тревожная.

Так, из-за того, что здесь, выражаясь официальным языком, свыше 120 источников выбросов вредных веществ, неэффективные очистные сооружения, допустимые выбросы в атмосферу превышают норму более чем втрое. А ведь в воздух летят такие вредные вещества, как фтористый водород, соединения азота.

Этот печальный перечень можно продолжить. Район, который в общей сложности занимает по площади свыше 50 кв. километров, и, следовательно, градостроителям есть где развернуться, все еще не имеет единой программы развития. Потому-то нет единого принципа комплексной застройки; на вторую очередь относится решение таких важных вопросов, как строительство объектов социально-бытового и инженерного назначения.

— Все это не может не сказываться на состоянии здоровья населения, — говорит главный врач районного центра санитарно - эпидемиологического надзора В. Г. Суханов. — Так, за последнее время более чем втрое упала рождаемость, едва ли не в четыре раза выросло за последние пять лет число заболеваний гепатитом, особенно в Новобайдаевском микрорайоне.

А. ЦЫРЯПКИН,
корр. «Кузбасса».

г. Новокузнецк.

одним абзацем

Б. Ельцин, выступая на заседании Конституционной комиссии с поправками к проекту нового Основного Закона России, сказал, что он может быть принят в 1993 году. Президент России, в частности, остановился на вопросе о съезде народных депутатов, который назвал «искусственным надпарламентским образованием, не прижившимся в международной практике» и отрицательно влияющим на баланс властей: «Сейчас его судьба должна быть однозначно определена, но «не матросом Железняком», а новой Конституцией, которая, возможно, будет приниматься референдумом», — заявил Б. Ельцин.

☆ ☆ ☆

Правительство России намерено в ближайшее время увеличить размер минимальной зарплаты с 900 до 1350 рублей в месяц, как заявил на пресс-конференции министр труда Геннадий Меликян.

☆ ☆ ☆

Вчера Общество защиты прав животных провело в Москве акцию протеста против призыва отказаться от потребления мяса и курения. Раньше, когда у нас возникала напряженка с мясом, о вреде употребления его убеждали врачи, сейчас — вегетарианцы. Во все времена кто-нибудь да радеет за здоровье народа. Но оно почему-то ухудшается. Обидно.

☆ ☆ ☆

Бывший партократ — первый секретарь обкома ВЛКСМ, первый секретарь райкома, идеологический секретарь Кемеровского обкома партии — В. Лебедев выступил в качестве свидетеля в Конституционном суде по «делу о КПСС». Он донес свои мысли участникам процесса о том, какая бяка была КПСС, и рассказал, что делали в партийных комитетах по указке ЦК во время путча. Коммунистическая сторона была очень недовольна своим бывшим коллегой и стала задавать ему плохие вопросы. Это вызвало протест председателя суда В. Зорькина. Напомним, что В. Лебедев сейчас народный депутат Кемеровского облсовета и руководит комиссией по гласности.

☆ ☆ ☆

В Ульяновске ночью 29 июля были сожжены четыре ларька торговцев из Азербайджана. А днем раньше на центральном рынке толпа из 200—250 человек разметала торговые лотки выходцев из Средней Азии и Кавказа. Многие владельцы лотков были избиты. Ведется расследование.

☆ ☆ ☆

Агентство Рейтер сообщило, что на Николаевской судоверфи торжественно спущен на воду флагман будущего собственного флота Украины корабль «Славутич» водоизмещением 6 тысяч тонн. Под звуки гимна на корабле поднят национальный флаг Украины. Однако на «Славутиче» не был поднят флаг украинских военно-морских сил в связи с неопределенностью статуса Черноморского флота.

☆ ☆ ☆

Координационный совет коллективных действий работников агропромышленного комплекса России объявил 5 августа Днем крестьянского единства. Крестьяне проведут демонстрации и пикетирование местных органов власти с требованием пересмотреть систему государственных закупочных цен.

☆ ☆ ☆

В связи с тем, что Е. Гайдар в отпуске, а исполняющий его обязанности В. Шумейко болен, «дни Кузбасса» пройдут в Москве во встречах с второстепенными руководителями. Нашу делегацию возглавляет зам. главы администрации по экономической реформе С. Лопарев. Тем временем глава администрации М. Кислюк выступил на заседании совета рабочих комитетов Кузбасса и призвал их к активизации деятельности в новых условиях.

☆ ☆ ☆

Совет рабочих комитетов принял решение о подготовке к проведению в октябре в Новокузнецке II съезда Конфедерации труда.

политика и мы

СОБРАН МИЛЛИОН ПОДПИСЕЙ

Закончена кампания в поддержку референдума о досрочном прекращении полномочий Президента Б. Ельцина.

Многие кузбассовцы видели 27 июля в программе «Пульс» репортаж с остановки «Драмтеатр», где работал стационарный пункт инициативной группы по сбору подписей о необходимости проведения референдума с вопросом: «Поддерживаете ли вы требование о прекращении полномочий Президента РСФСР (РФ) Б. Н. Ельцина?» И вот этот репортаж еще раз подтвердил хорошо известное: ведущие «Пульса» бессовестно перевирают и подтасовывают факты. Поэтому хочу рассказать об истории создания нашей группы и условиях ее работы.

Решение о проведении сбора подписей было принято 17 марта 1992 года в Москве на Манежной площади, где в годовщину Всесоюзного референдума о сохранении Союза Советских Социалистических Республик, результаты которого были грубо попраны, состоялось всенародное вече, на котором присутствовало 350 тысяч человек. Согласно закону «О референдуме в РСФСР», принятому 16 октября 1990 года Верховным Советом, председателем которого в то время был Б. Ельцин, Съезд народных депутатов РСФСР или Верховный Совет РСФСР обязаны назначить референдум по требованию не менее чем одного миллиона граждан. Время сбора подписей законом установлено в 3 месяца. 30 апреля в Москве была зарегистрирована группа № 1, и с этого дня по всей России начали создаваться подобные группы, сегодня их более ста. Была создана такая группа и у нас в Кемерове.

Инициатива исходила от трех человек — меня, пенсионера и преподавателя. Ею были соблюдены все требуемые законом процедуры. И зря измывается «Пульс» по поводу того, что, дескать, это все дело рук коммунистов. Да, я лично являюсь членом КПСС с августа 1991 года, сейчас поддерживаю наиболее близкую мне Российскую коммунистическую рабочую партию (РКРП), но среди участвующих в кампании люди самых различных политических убеждений, взглядов и верований.

Конечно, трудностей во время сбора подписей хватало — ведь сейчас лето, пора отпусков, дачного «отдыха», никто не носит с собой в футболке или легкой рубашке паспорт (для записи в подписном листе его наличие обязательно).

Но наибольшая сложность возникла с информированием избирателей. Многие из них до последнего дня так и не узнали, что в городе проводится сбор подписей. Ведь любое самое маленькое объявление в газете стоит от 150 до 600 рублей, про телевидение и радио и думать нельзя. «Пульс» ухмыляется, что для такого города, как Кемерово, собрано мало подписей, но на просьбу во время интервью дать небольшую информацию ответили категорическим отказом.

Во время интервью был вопрос о возрасте подписывающихся. Услышав, что, вопреки их ожиданиям, подписи ставят не только пенсионеры, но и много молодежи, эту часть просто вырезали. «Пульс» считает, что мы хотим гражданской войны, но ведь никто не скажет, что мы кого-то обругали или кому-то угрожали. А вот какие оскорбления и угрозы приходилось выслушивать нам — из интервью также вырезали.

«Пульс» к тому же зря злорадствует, что коммунисты «выпрашивают» подписи. Во-первых, не коммунисты, а члены инициативной группы, среди которых далеко не все коммунисты, а просто честные люди, не торгующие своими убеждениями и совестью. Во-вторых, не выпрашивают, а предлагают поставить свою подпись. И тех 8—10 тысяч кемеровчан, оставивших свои подписи под требованием проведения референдума, не столь уж мало, учитывая те условия, в которых проводился сбор, и вы, господа, это прекрасно понимаете, поэтому столь много желчи и злобы в ваших репортажах.

Но люди не слепые, они видят, что жизнь лучше не становится, многие уже поняли, а иные вот-вот поймут, в какую пропасть вы нас толкаете.

Ну а на днях объявлено, что миллион подписей по России уже собран. Значит, впереди референдум, если, конечно, демократия не совершит какой-нибудь новый антидемократический кульбит.

А. РЯБЕЦ,
рабочий.

г. Кемерово.

письмо в номер

Два года болтовни

В городе Киселевске практически прекращено строительство гормолзавода, готовность которого составляет 90 процентов, укомплектованность оборудованием и материалами еще в 1990 году была 95 процентов. Централизованные источники финансирования администрацией области не выделены. На окончание строительства в новых ценах необходимо порядка 100 млн. рублей.

В области два года идет болтовня о строительстве перерабатывающих предприятий продукции сельского хозяйства с помощью иностранных инвесторов, а объекты, построенные нами, разваливаются, не вступив в строй. Это не только Киселевский гормолзавод.

Считаю, что малому областному Совету (или сессии) необходимо рассмотреть вопрос ввода в эксплуатацию предприятий перерабатывающей промышленности продукции сельского хозяйства и принять меры к скорейшему окончанию их строительства.

Т. АВАЛИАНИ,
народный депутат СССР.

г. Киселевск.

☆ ☆ ☆

В приписке для редакции Теймураз Георгиевич добавил: строительство объектов перерабатывающей промышленности в области сокращается умышленно, чтобы открыть ворота иностранцам для вывоза сырья. Так это или нет — покажет время. Но в одном, думается, прав автор письма — разговоров о развитии предприятий, перерабатывающих сельскохозяйственную продукцию, в последние годы велось немало. Вели их и прежняя «консервативная», власть, и новая, «демократическая» (как тут не вспомнить, например, проект программы сотрудничества с итальянской фирмой «Фата»!), а воз и ныне там.

Сухие строки сообщения областного управления статистики, опубликованные счера в «Кузбассе», свидетельствуют: на укрепление материально-технической базы перерабатывающих отраслей направлено за полугодие около 225 миллионов рублей — 22 процента от общих инвестиций в АПК (а только Киселевскому гормолзаводу необходимо 100 миллионов).

«зеленая жатва»-92

ОТСТАВАНИЕ В ОДИН ДЕНЬ

Около 12 тысяч тонн сена заготовили совхозы Мариинского района. Это на 2 тыс. тонн меньше, чем было в прошлом году. Как и в прошлые годы, лучшие результаты на сенокосе в Мариинском совхозе-техникуме, ОПХ «Кийское», откормочном совхозе «Авангард».

— Отставание нынче небольшое, в лучшие дни работы район заготавливал до 2,5 тысячи тонн, — говорил на недавнем совещании директоров совхозов глава администрации района М. П. Данилов. — Хуже другое. Во многих совхозах перестали готовить витаминную муку, которая успешно заменяет концентраты. Кое-кто объясняет это дефицитом горючего. Но пока никто не может сказать, что его хозяйствам не дают. Эта перестраховка может привести к большому проигрышу.

И в самом деле, времени, чтобы наверстать отставание, не остается. Через несколько дней сельчане начнут уборочные работы. Созревают озимые рожь и пшеница.

Недавно мне пришлось побывать на лугах ряда хозяйств. Огорчает настроение земледельцев. В воздухе висит один и тот же вопрос: зачем готовим корма, если каждый литр молока и килограмм мяса приносит убытки? Вопрос, прямо скажу, не праздный. С 20 марта мариинцы все молоко перерабатывают на масло.

В. КАРМАНОВ,
корр. «Кузбасса».

Мариинский район.

Направляя для публикации материалы республиканской и территориальной базовых программ обязательного медицинского страхования, руководство областной больничной кассы «Кузбасс» обращает внимание на то, что обязательное медицинское страхование предусматривает оказание гарантированного объема бесплатной медицинской помощи каждому жителю области в условиях рыночной экономики, независимо от его личного дохода. С той лишь разницей, что российская базовая программа рассчитана под 45 процентов бюджетных средств от необходимой суммы, выделяемой на содержание здравоохранения в текущий год, и содержит ограниченный перечень медицинских услуг (смотри приложение).

Территориальная базовая программа, рассмотренная и утвержденная главой администрации Кемеровской области, рассчитана на сохранение существующего объема медицинской помощи и частичную ликвидацию платных медицинских услуг, финансирование обязательного медицинского страхования предусмотрено законами Российской Федерации о предприятии и налоговым законодательством от декабря 1991 года № 2, включение социального медицинского страхования работающих в издержки производства.

Данное включение увеличивает себестоимость продукции незначительно (на 1—2 процента), но серьезно расширяет и укрепляет финансовую базу здравоохранения.

А. ТРАУТЕР,
генеральный директор областной больничной кассы «Кузбасс».

ТЕРРИТОРИАЛЬНАЯ ПРОГРАММА

ОБЯЗАТЕЛЬНОГО МЕДИЦИНСКОГО СТРАХОВАНИЯ НАСЕЛЕНИЯ КЕМЕРОВСКОЙ ОБЛАСТИ

Настоящая программа разработана в соответствии с постановлением правительства РФ от 23.01. 1992 г. № 41 «О мерах по выполнению Закона РФ «О медицинском страховании граждан в РСФСР» и является обязательной к выполнению для всех юридических и физических лиц, участвующих в системе обязательного медицинского страхования населения Кемеровской области в качестве ее субъектов.

Территориальная программа обязательного медицинского страхования населения Кемеровской области определяет объем и условия оказания медицинской и лекарственной помощи населению, порядок обеспечения гарантированной оплаты этой помощи за счет средств обязательного медицинского страхования.

Основой территориальной программы обязательного медицинского страхования является гарантированный государством объем медицинской и лекарственной помощи, предусматривающий оказание количественно регламентированных медицинских и медико-социальных услуг в области профилактики, диагностики и лечения заболеваний.

Контроль качества, сроков предоставления и объема медицинской помощи осуществляется (в соответствии с условием договора) страховой медицинской организацией, а также соответствующим органом управления здравоохранением.

Медицинские учреждения реализуют программы добровольного медицинского страхования без ущерба для территориальной базовой программы.

Территориальная базовая программа обязательного медицинского страхования включает в себя перечень видов медицинских услуг, гарантированных населению: условия, в которых они реализуются, технологию их выполнения в виде медико-экономических стандартов (приложения к настоящей программе), утвержденных главным управлением здравоохранения администрации области, и типовые правила обязательного страхования населения Кемеровской области.

Жителям области гарантируется за счет средств обязательного медицинского страхования:

1. Амбулаторно-поликлиническая помощь, включающая:

1.1. Все виды доврачебной помощи городскому и сельскому населению;

1.2. Скорую и неотложную медицинскую помощь при внезапных заболеваниях и состояниях, угрожающих жизни больного, несчастных случаях, травмах, отравлениях и суицидальных попытках, родах, острых тяжелых заболеваниях.

1.3. Все виды амбулаторной помощи, в том числе профилактической, детям, беременным женщинам.

1.4. Амбулаторно-поликлиническую помощь взрослому населению в поликлинике и на дому:

1.4.1. диагностику, лечение больных с острыми заболеваниями, травмами, отравлениями, обострениями хронических заболеваний;

1.4.2. динамическое наблюдение и проведение плановых лечебно-оздоровительных мероприятий больным:

— с сердечно-сосудистыми, эндокринными, профессиональными, онкологическими, гематологическими заболеваниями, язвенной болезнью желудка и двенадцатиперстной кишки, ахиллическим гастритом, хроническим панкреатитом, хроническим гепатитом и циррозом печени, неспецифическим язвенным колитом, бронхоэктотической болезнью, бронхиальной астмой, хроническим гломерулонефритом и хроническим пиелонефритом, диффузными заболеваниями соединительной ткани;

— сформированными кишечными свищами, полипозом желудка, недостаточностью анального сфинктера, хронической анальной трещиной, выпадением прямой кишки, полипом толстой кишки, дивертикулами толстой кишки;

— облитерирующим эндартериитом, тромбангиитом, варикозной болезнью, посттромбофлебитическими синдромами, трофическими язвами;

— доброкачественными опухолями гортани, хроническими эпитимпанитом, отосклерозом, тимпаносклерозом;

— сифилисом, острой и хронической гонореей, трихомониазом, чесоткой, дерматофитией, буллезными дерматозами, эритрематозом, эритродермией;

— димилиеизирующими и наследственно - дегенеративными заболеваниями, заболеваниями периферической нервной системы, с последствиями перенесенного нарушения мозгового кровообращения, болезнями кровообращения головного мозга II—III степеней, последствиями травм центральной нервной системы, заболеваниями костно-мышечной системы в стадии суб- и декомпенсации;

— с глаукомой, проникающей травмой глаз, врожденной патологией глаз, заболеваниями сетчатки, опухолями доброкачественными и злокачественными, миопией и высокой степенью гиперметропии, с последствиями трахомы;

— расстройством овариально-менструального цикла у женщин, воспалительными заболеваниями матки, яичников, маточных труб, эрозией шейки матки, эндометриозом с миомой матки, кистомой яичника, дейкоплакией;

1.4.3. краткосрочное динамическое наблюдение за лицами, перенесшими отдельные острые заболевания (острую ангину, острую пневмонию, острый пиелонефрит);

1.4.4. проведение профилактического осмотра, динамического наблюдения, лечебно-оздоровительных мероприятий подросткам 15—18 лет, учащимся и студентам очных форм обучения, инвалидам и участникам ВОВ и лицам, к ним приравненным, лицам, пострадавшим от ядерных испытаний (в соответствии с законодательством), рабочим промышленных предприятий и сельскохозяйственного производства, занятым во вредных условиях труда;

1.4.5. восстановительное лечение больным с заболеваниями и повреждениями спинного мозга, последствиями радиации и других экологически неблагоприятных факторов, со стойкими последствиями перенесенных операций, сосудистых заболеваний головного мозга, инфаркта миокарда, профессиональных заболеваний, травм головного мозга, заболеваний и поражений периферической нервной системы, заболеваний в виде грубых нарушений функции движения, остеохондроза, а также с рубцовыми посттермическими и химическими поражениями при нарушении функции органов, женщинам, перенесшим акушерские осложнения (послеродовая реабилитация в течение года);

1.5. проведение комплекса мероприятий по профилактике, диагностике и лечению инфекционных заболеваний, в т. ч. мероприятий по ВИЧ-инфекции;

1.6. проведение комплекса мероприятий по профилактике и диагностике, лечению туберкулеза;

1.7. амбулаторную помощь больным, страдающим психическими заболеваниями;

1.8. амбулаторную помощь лицам, страдающим наркоманией, токсикоманией, проведение первичных в текущем году курсов лечения у лиц, страдающих хроническим алкоголизмом;

1.9. профилактику, диагностику, лечение, динамическое наблюдение лиц с онкологическими заболеваниями всех степеней тяжести;

1.10. проведение комплекса мероприятий по диагностике и лечению кожно-венерических заболеваний;

1.11. стоматологическую помощь (исключая зубное протезирование):

— в полном объеме детям до 14 лет, подросткам от 15 до 18 лет, студентам и учащимся очных форм обучения, инвалидам, пенсионерам, беременным женщинам, многодетным матерям, а также женщинам, воспитывающим ребенка-инвалида, при неотложных состояниях; лечение осложненных и неосложненных форм кариеса, гингивитов, заболеваний слизистой оболочки полости рта; новообразований челюстно-лицевой области; врожденной патологии челюстно-лицевой области; лечение пораженных тканей пародонта; удаление зубов под местным обезболиванием; лечение осложнений после удаления зубов; проведение амбулаторных операций (удаление ретинированных зубов, иссечение кабюшонов, дистэктомии); лечение хронических одонтогенных воспалительных заболеваний челюстно-лицевой области; хронических лимфоаденитов; отогенных гайморитов; лечение заболеваний слюнных желез; заболеваний височно-нижнечелюстного сустава;

1.12. прерывание беременности малых сроков методом вакуумаспирации;

1.13. диагностика и лечение сексуальных нарушений у инвалидов труда, лиц, пострадавших от ядерных испытаний, инвалидов с детства, подростков до 18 лет, у участников и инвалидов ВОВ, воинов-интернационалистов.

2. Стационарная помощь:

2.1. больным, страдающим острыми заболеваниями, обострениями хронических заболеваний, нуждающимся в интенсивной терапии и круглосуточном наблюдении: с травмами, ожогами, отравлениями; с острыми и хроническими заболеваниями, требующими оперативного лечения, трансплантации органов и тканей, гемодиализа; при беременности и родах;

2.2. стационарное лечение больных туберкулезом, психическими заболеваниями, кожными и венерическими заболеваниями, наркоманией и токсикоманией, проведение первичных в текущем году курсов лечения при хроническом алкоголизме;

2.3. госпитализация для хирургической стерилизации по медицинским показаниям, производства абортов у инвалидов, студентов, учащейся молодежи, а также по медицинским и социальным показаниям;

2.4. восстановительное лечение подростков до 18 лет; больных с заболеваниями и повреждениями спинного мозга, рассеянным склерозом, последствиями калечащих операций, сосудистых заболеваний головного мозга со стойкими неврологическими нарушениями, травм и операций на головном мозге со стойкими неврологическими нарушениями, остеохондрозом, а также заболеваний другого характера со стойкими нарушениями функции движения; рубцовыми посттермическими и химическими поражениями при нарушении функции органов; остром инфаркте миокарда, а также после операций на легких и сердце, трансплантации внутренних органов и тканей.

3. В территориальной программе обязательного медицинского страхования не предусматривается и за счет средств обязательного медицинского страхования не оплачивается:

диспансеризация лиц с хроническими заболеваниями (кроме указанных в п. 1. 4.2.), профилактические осмотры здоровых лиц (кроме указанных в п. 1.4.4.); повторные в текущем году курсы лечения лиц, страдающих хроническим алкоголизмом; лечебно-профилактические и диагностические мероприятия, осуществляемые анонимно (кроме обследования на СПИД); лечебно-консультативная помощь при сексуальных расстройствах, кроме указанных в п. 1.13.; все виды медицинских освидетельствований и экспертиз, проводимых по личной инициативе граждан; медицинские осмотры, проводимые для получения водительских прав, выездной визы; по направлению спортивных обществ и других организаций; медицинское обеспечение детских оздоровительных, спортивных, трудовых лагерей, спортивных состязаний, массовых общественных мероприятий; консультации по вопросам здорового образа жизни; услуги центров здоровья; стоматологическая помощь, кроме указанных в п. 1.11.; косметологические услуги; гомеопатическое лечение; коррекция зрения с помощью очковой оптики и контактных линз; зубное протезирование (за исключением лиц, которым оно предусмотрено специальными решениями органов государственного управления), обучение приемам реанимации и другим видам экстренной медицинской помощи, ухода за больными; медико-психологическая помощь, медицинские услуги осуществляемые по желанию гражданина; дополнительные бытовые и сервисные услуги, предоставляемые медицинскими учреждениями гражданам по их желанию. Пребывание хронических больных в медицинских учреждениях с целью обеспечения ухода; проведения отдельных оперативных вмешательств с косметической целью без прямых медицинских показаний, в т. ч. кератотомии; проведение медицинских абортов при отсутствии медицинских и социальных противопоказаний к вынашиванию беременности (кроме указанных в п. 2.3); повторные в текущем году курсы лечения лицам, страдающим хроническим алкоголизмом; восстановительное лечение больным с заболеваниями и повреждениями периферической нервной системы со стойкими неврологическими нарушениями; больным с рубцовыми посттермическими и химическими повреждениями, без нарушения функции органов; диагностические исследования, процедуры, манипуляции, консультации, курсы лечения, проводимые на дому больным, кроме лиц, которые по состоянию здоровья и характеру заболевания не могут посетить медицинское учреждение: наблюдение врачами стационара за больными на дому после их выписки из больницы.

4. Условия, в которых реализуется территориальная программа обязательного медицинского страхования.

4.1. Для амбулаторно-поликлинических учреждений:

выбор пациентом поликлиники, участкового врача (врача общей практики), наличие очередности плановых больных на прием к врачу, отдельные диагностические исследования, консультативную помощь до двух недель; осмотр больных на дому врачами «узких» специальностей, как правило, после осмотра участкового врача (врача общей практики) при наличии показаний. Время, отведенное на прием больного в поликлинике, определяется действующими расчетными нормативами.

4.2. Для стационарных учреждений:

выбор пациентом стационара среди ЛПУ, с которыми страховая организация имеет договоры, кроме специализированных отделений клинических больниц, куда больные госпитализируются, как правило, по медицинским показаниям; наличие очередности на плановую госпитализацию до трех месяцев; госпитализация в палату на 4—12 мест; прикрепление лечащего врача, среднего медицинского работника, оперирующего хирурга, врача-консультанта в соответствии с распорядком работы структурного подразделения; обеспечение больных питанием согласно физиологическим нормам и среднеобластным финансовым нормативам; предоставление больным поста индивидуального ухода по медицинским показаниям; обеспечение питанием и койкой матери, госпитализированной с ребенком до 1 года, а также при наличии у ребенка медицинских показаний для ухода; обследование и лечение родителей, госпитализированных с детьми, при наличии медицинских показаний; перевод в лечебно-профилактическое учреждение более высокого уровня по медицинским показаниям; наличие одной туалетной и ванной комнаты на отделение.

4.3. Оплата необходимых медикаментов и изделий медицинского назначения в стационаре и при оказании скорой и неотложной медицинской помощи осуществляется за счет страховых взносов по обязательному медицинскому страхованию, а в амбулаторно-поликлинических учреждениях — по утвержденным нормативам за счет страховых средств, остальное — за счет личных средств граждан.

Льготы по организации медицинской и лекарственной помощи отдельным контингентам населения определяются действующим на территории Российской Федерации законодательством.

Кузбасс 2 • 31 июля 1992 г.

Жителям области гарантируется за счет средств обязательного медицинского страхования амбулаторно-поликлиническая и стационарная помощь.

Фото Ю. Сергеева.

ГАРАНТИРОВАННЫЙ ПЕРЕЧЕНЬ

видов медицинской помощи (базовая программа), финансируемый из средств бюджетов, выделяемых на здравоохранение

I. Обеспечение первичной медицинской помощи, включающей:

1.1. Скорую медицинскую помощь населению при:

— внезапных заболеваниях и состояниях, угрожающих жизни больного;

— несчастных случаях, отравлениях и травмах;

— родах;

— острых тяжелых заболеваниях.

1.2. Лечение в амбулаторных условиях, включая доврачебную помощь:

— при острых и обострении хронических заболеваний;

— травмах и несчастных случаях.

1.3. Диагностику и лечение на дому больных, которые по состоянию здоровья и характеру заболевания не могут посетить медицинское учреждение.

1.4. Осуществление мероприятий по профилактике заболеваний:

— организация и проведение профилактических прививок детям,

— подросткам и взрослому неработающему населению;

— диспансеризация, динамическое наблюдение и проведение плановых лечебно-оздоровительных и профилактических мероприятий:

— детям от 0 до 14 лет, включая логоневрозы;

— подросткам от 15 до 18 лет, включая логоневрозы;

— учащимся и студентам очных форм обучения;

— беременным женщинам и роженицам;

— введение внутриматочных и назначение гормональных контрацептивов;

— инвалидам, пенсионерам, участникам Великой Отечественной войны и приравненным к ним лицам, участникам войны в Афганистане;

— диспансеризация больных туберкулезом, эндокринными и онкологическими заболеваниями, перенесших инфаркт миокарда, острое нарушение мозгового кровообращения, страдающих хронической почечной недостаточностью, психическими и другими заболеваниями, представляющими социальную опасность;

1.5. Стоматологическая помощь:

— лицам до 18 лет, студентам и учащимся очных форм обучения, инвалидам, пенсионерам, беременным, женщинам, имеющим детей в возрасте до 3 лет (в полном объеме);

— неотложная стоматологическая помощь больным:

— гингивиты, заболевания слизистой оболочки полости рта;

— новообразования челюстно-лицевой области;

1.6. Лекарственную помощь в соответствии с перечнем заболеваний и состояний, при которых решением органов государственного управления определены льготы по лекарственному обеспечению.

II. Стационарная помощь

2.1. Стационарная помощь:

— больным с острыми заболеваниями и обострением хронических, травмами, ожогами, отравлениями, представляющими непосредственную угрозу для жизни пациента или окружающих;

— инфекционным и онкологическим больным;

— при беременности и родах;

— абортах по медицинским и социальным показаниям.

III. Все виды скорой медицинской помощи, а также стационарная помощь больным с острыми заболеваниями, травмами производятся всем лицам вне зависимости от места проживания и прописки за счет средств бюджета территорий, где оказываются перечисленные виды помощи.

ПРИМЕРНЫЙ ПЕРЕЧЕНЬ

медицинских услуг, оказываемых за счет средств государственных, общественных организаций, учреждений, предприятий и других хозяйствующих субъектов с любыми формами собственности, а также личных средств граждан

1. Лечебно-профилактические и диагностические мероприятия, осуществляемые анонимно (за исключением обследования на СПИД).

2. Диагностические исследования, процедуры, манипуляции, консультации и курсы лечения, проводимые на дому больным (кроме лиц, которые по состоянию здоровья и характеру заболевания не могут посетить медицинское учреждение).

3. Наблюдение врачами стационара за больными на дому после их выписки из больницы, дневные стационары.

4. Лечение сексологической патологии.

5. Искусственная инсеминация и экстакорпоральное оплодотворение.

6. Лечение логоневрозов у лиц после 18 лет.

7. Все виды профилактических медицинских осмотров, включая работающих.

8. Медицинское обеспечение пионерских, оздоровительных, спортивных, трудовых лагерей, лагерей труда и отдыха, спортивных состязаний, массовых культурных и общественных мероприятий.

9. Судебно-медицинское освидетельствование в порядке личной инициативы граждан.

10. Кератотомия (за исключением выполняемой по медицинским показаниям).

11. Проведение профилактических прививок работающему населению из групп повышенного риска заражения инфекционными заболеваниями.

12. Лечение и диагностика острых профессиональных отравлений и производственных травм.

13. Стоматологическая помощь (за исключением стоматологической помощи лицам моложе 18 лет, студентам, учащимся очных форм обучения, пенсионерам, инвалидам, матерям, имеющим детей в возрасте до трех лет, а также неотложной стоматологической помощи больным, лечения неосложненных форм кариеса зубов, гингивитов, заболеваний слизистой оболочки полости рта и новообразований челюстно-лицевой области).

14. Лечение и диагностика хронического алкоголизма.

15. Санаторно-курортное лечение (за исключением больных туберкулезом).

16. Медикаментозное обеспечение амбулаторных больных (за исключением категорий больных, видов заболеваний, социальных групп, которым специальными решениями органов государственного управления определены льготы по лекарственному обеспечению).

17. Косметологические услуги.

18. Гомеопатическое лечение.

19. Коррекция зрения с помощью очков и контактных линз.

20. Зубное протезирование (за исключением лиц, которым оно предусмотрено специальными решениями органов государственного управления).

21. Консультации по вопросам здорового образа жизни (оптимальный двигательный режим, физическая культура, психогигиена, рациональное питание, профилактика вредных привычек, личная гигиена и другие).

22 Услуги центров здоровья.

23. Обучение приемам реанимации и другим видам экстренной медицинской помощи, ухода за больными.

24. Медико-психологическая помощь.

25. Медицинские услуги, осуществляемые по желанию граждан.

26. Бытовые и сервисные услуги, предоставляемые медицинскими учреждениями.

27. Стационарная помощь, за исключением:

— больных с острыми заболеваниями и обострением хронических заболеваний, травмами, ожогами, отравлениями, представляющими непосредственную угрозу для жизни пациента или окружающих;

— инфекционных больных;

— беременных и рожениц;

— абортов по медицинским и социальным показаниям;

— онкологических больных.

28. Диспансеризация в амбулаторных условиях, за исключением:

— детей от 0 до 14 лет, включая логоневрозы;

— подростков от 15 до 18 лет, включая логоневрозы;

— учащихся и студентов очных форм обучения;

— беременных и рожениц;

— введение внутриматочных и назначение гормональных контрацептивов;

— инвалидов, пенсионеров, участников Великой Отечественной войны и приравненных к ним лиц, участников войны в Афганистане;

— диспансеризация больных туберкулезом, эндокринными и онкологическими заболеваниями, перенесших инфаркт миокарда, острое нарушение мозгового кровообращения, страдающих хронической почечной недостаточностью, психическими и другими заболеваниями, представляющими социальную опасность.

КИНО · ТЕАТР · ЦИРК · ФИЛАРМОНИЯ

ДОМ КИНО «МОСКВА». Большой зал. Снова на экране МИЛЛИОН ЛЕТ ДО НАШЕЙ ЭРЫ (13, 14-50, 16-40, 18-30, 20-10).
«АВРОРА». Большой зал. Индийский фильм ЛЮБОВЬ, ЛЮБОВЬ, ЛЮБОВЬ, две серии (12-50, 15-30, 18-10, 20-50). **Малый зал.** Американский фильм ЧЕРНОКНИЖНИК (13, 15, 17, 19, 21).
«ЮБИЛЕЙНЫЙ». Американская кинокомедия МАГАЗИН «БИКИНИ» (13, 15, 17, 19, 20-40).
«КОСМОС». Французский художественный фильм ИСКАТЕЛИ ПРИКЛЮЧЕНИЙ (12, 14, 16, 18, 20). В главной роли Ален Делон. Работает видеозал.
«ВРЕМЯ». ЧЕЛОВЕК С БУЛЬВАРА КАПУЦИНОВ (15—для детей). СЧАСТЛИВОГО РОЖДЕСТВА В ПАРИЖЕ (БАНДА ЛЕСБИЯНОК) (17, 18-30, 20).
«ОКТЯБРЬ». Киносборник мультфильмов НУ, ПОГОДИ! (15). ЛУЧШИЙ ИЗ ЛУЧШИХ (17, 19).
«КОМСОМОЛЕЦ». ЧЕРНАЯ КОШКА (16, 18, 20).
«ЛУЧ». ЧЕРНЫЙ ПРИНЦ АДЖУБА, две серии (14, 17, 20).
«МЕТАЛЛУРГ». Индийский фильм КИШАН И КАНХАЙЯ, две серии (16, 19).
«ПРОГРЕСС». ИГРА НА МИЛЛИОНЫ (14, 16, 18, 20).
ДК ПРОИЗВОДСТВЕННОГО ОБЪЕДИНЕНИЯ «АЗОТ». НЕВИДИМЫЙ ВРАГ (16, 18, 20).
ДК ИМЕНИ 50-ЛЕТИЯ ОКТЯБРЯ. МОЛОДАЯ ВЕДЬМОЧКА (16, 18, 20).
ДК ШАХТЕРОВ. ГУРУ, две серии (15, 17-30, 20).
ДК КОКСОХИМЗАВОДА. ВОЗВРАЩЕНИЕ ВОЛЧИЦЫ (18, 20 — детям смотреть не рекомендуется).

ЗАВОД ЖЕЛЕЗОБЕТОННЫХ КОНСТРУКЦИЙ № 4 ПО «ЖЕЛЕЗОБЕТОН»

ИМЕЕТ возможность продать всем организациям и предприятиям сборный железобетон — сваи, кольца, плиты теплотрассы, лотки, перемычки, блоки стен подвалов, панели керамзитобетонные для промышленного и гражданского строительства.

Справки по тел. 7-07-71.

ФИРМА

ОСУЩЕСТВЛЯЕТ охрану объектов путем выставления ночного поста.

Тел.: 25-44-20, 52-27-46.

МАЛОЕ ПРЕДПРИЯТИЕ «РЕМБЫТ»

ПРИГЛАШАЕТ НА РАБОТУ прораба строительного участка и рабочих строительных профессий (штукатуров-маляров, сварщиков, монтажников, каменщиков, плотников). Работа сдельная. Средняя зарплата 10—15 тыс. руб.

Обращаться по адресу: г. Кемерово, ул. Угловая, 129. Тел. 25-38-77.

ФИРМА

ПРЕДЛАГАЕТ для реализации со склада в г. Кемерово:

ШИФЕР МЕТАЛЛИЧЕСКИЙ (неокрашенный, неоцинкованный Ст3, размеры 1,2×0,8×0,4, 19500 листов по цене 72 руб. за лист;

ОЛОВО ОПЧ1 4,5 т — 750 тыс. руб. за тонну.

Форма оплаты любая.

Тел.: 26-72-62, с 9 до 18, 23-57-03, с 18 до 23 часов.

ТОО «СООБЩЕСТВО» РЕАЛИЗУЕТ:

комплект шин для автомобиля «КамАЗ» (размер 260×508 Р), а также аккумуляторы 6СТ-190; карбид кальция и линолеум.

Телефон для справок 26-62-21.

ВОСТОЧНЫЙ НАУЧНО-ИССЛЕДОВАТЕЛЬСКИЙ И ПРОЕКТНО-ТЕХНОЛОГИЧЕСКИЙ ИНСТИТУТ ГОРНОГО МАШИНОСТРОЕНИЯ (ВНИПТИМ)

ПРОДАЕТ АВТОМОБИЛЬ «ВОЛГА» «ГАЗ-2401».

Цена по договоренности.

Обращаться: 650610, г. Кемерово, ул. Мичурина, 13.

Контактные телефоны: 23-06-20, 23-12-60.

ЮРИДИЧЕСКАЯ КОМПАНИЯ «ПРИВАТ»

ПРИНИМАЕТ ЗАЯВКИ ОТ ОРГАНИЗАЦИЙ НА ПРИОБРЕТЕНИЕ КВАРТИР.
ТЕЛ.: 29-82-88, С 9 ДО 17 ЧАС.

27 ИЮЛЯ 1992 г. около 11 часов в районе плавательного бассейна был украден новый металлический гараж цвета слоновой кости. На предыдущей неделе там же был украден такой же гараж. Оба гаража радиоактивные.

27 июля в процессе кражи гараж был погружен автокраном с телескопической стрелой на базе «ЗИЛ-133 ГЯ» в автомобиль марки «КамАЗ».

Всех, кто видел перемещение «КамАЗа» с гаражом и автокрана или установку гаража, просим сообщить по телефонам: 25-45-78, 25-28-98, 29-75-92 за вознаграждение.

КЕМЕРОВСКИЙ СОВХОЗ-ТЕХНИКУМ

ЗАОЧНОЕ ОТДЕЛЕНИЕ

ПРОДОЛЖАЕТСЯ ПРИЕМ УЧАЩИХСЯ НА 1992/1993 ГОД С ОБРАЗОВАНИЕМ 10 КЛАССОВ ПО СПЕЦИАЛЬНОСТИ:

БУХГАЛТЕРСКИЙ УЧЕТ, КОНТРОЛЬ И АНАЛИЗ ХОЗЯЙСТВЕННОЙ ДЕЯТЕЛЬНОСТИ.

Срок обучения 2 года 8 месяцев.

К заявлению прилагаются: документ об образовании; копия трудовой книжки; медицинская справка формы 086-у; 4 фотокарточки размером 3×4 см.

Вступительные экзамены проводятся по математике (устно), русскому языку и литературе (сочинение).

Без вступительных экзаменов зачисляются лица, работающие в системе сельского хозяйства, а также все окончившие школу на оценки «4» и «5».

Адрес техникума: 652417, г. Кемерово, совхоз-техникум.

Справки по телефонам: 138-3-78; 138-3-08.

Проезд автобусом № 104 от железнодорожного вокзала.

Межотраслевое культурно-коммерческое объединение «Кузбасс» выражает глубокое соболезнование директору группы «Кузбасскиносервис» **Старченко Людмиле Ивановне** по поводу смерти ее матери.

РЕКЛАМА

КЕМЕРОВСКИЙ СБЕРЕГАТЕЛЬНЫЙ БАНК

продолжает покупку и продажу иностранной валюты и с 29.07.92 г. установил следующий курс доллара США

	покупка	продажа (в рублях)
1 доллар США	150-00	165-00

Наш адрес: пр. Кузнецкий, 25; тел. 36-51-26.

РОНИКС

АКЦИОНЕРНОЕ СТРАХОВОЕ ОБЩЕСТВО

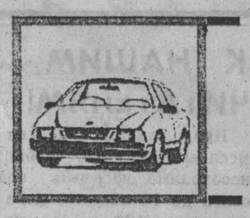

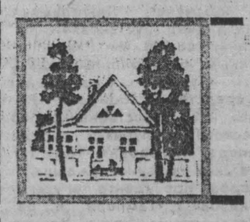

ВАШИ ПРОБЛЕМЫ — НАШИ ЗАБОТЫ.

Роникс — первое всекузбасское негосударственное страховое общество, получившее лицензию Минфина РФ, с широкой сетью филиалов.
Учредители Роникса — крупнейшие банки и коммерческие организации, промышленные и транспортные предприятия.
Роникс — это новые инициативы и решения.
Роникс — это широкий перечень видов страхования:
— страхование кредитов и ссуд,
— страхование финансовых рисков и коммерческих сделок клиентов,
— страхование имущества от всех рисков, включая противоправные действия третьих лиц,
— страхование грузов,
— страхование компьютерной и электронной техники, радиоаппаратуры, носителей программной продукции и информации,
— краткосрочное страхование жизни и здоровья сотрудников за счет фондов предприятий и организаций,
— страхование от несчастных случаев.

Гарантия сервисного обслуживания, выгодное партнерство и учет Ваших интересов — это Роникс.

Наш адрес: 650630, г. Кемерово, пр. Кузнецкий, 25.
Контактные телефоны: г. Кемерово 26-32-00, 26-58-09, 26-30-06, 26-91-36.
Факс: 26-30-06.
г. Анжеро-Судженск 2-32-45.
г. Гурьевск 2-21-93
г. Мариинск 2-32-74
г. Ленинск-Кузнецкий 2-03-14
г. Междуреченск 2-86-47
г. Новокузнецк 44-48-37
г. Прокопьевск 3-83-65
г. Юрга 2-43-16
г. Барнаул 73-65-94
г. Томск 23-49-12

РАБОТА

МАЛОЕ ПРЕДПРИЯТИЕ «НОВЬ»

ПРИГЛАШАЕТ НА РАБОТУ штукатуров-маляров, плотников.

Реализует шлакоблоки по 20 руб. за штуку.

Обращаться по адресу: г. Кемерово, пр. Советский, 7, тел. 25-79-22.

ПРОИЗВОДСТВЕННО-КОММЕРЧЕСКИЙ ЦЕНТР «КОНТАКТ»

СРОЧНО ПРИГЛАШАЕТ НА ПОСТОЯННУЮ РАБОТУ бондаря на овощную базу, грузчика для завоза хлеба по столовым, работа посменная.

Обращаться по адресу: г. Кемерово, пр. Кузнецкий, 69, тел. 28-80-01.

КЕМЕРОВСКИЙ АРМАТУРНО-МЕХАНИЧЕСКИЙ ЗАВОД

ПРИГЛАШАЕТ НА РАБОТУ слесарей - сборщиков, электросварщиков, заработная плата до 12 тыс. руб.

Имеются служебный автобус, пионерский лагерь, столовая, детский комбинат. Оплачивается содержание детей в дошкольных учреждениях. По итогам работы за год выплачивается тринадцатая заработная плата.

Обращаться по тел. 22-08-45.

КУЗБАСС

МЫ ОПУБЛИКУЕМ ВАШИ ОБЪЯВЛЕНИЯ, РЕКЛАМУ, ЕСЛИ ВЫ ОБРАТИТЕСЬ К НАМ ПО АДРЕСУ:

г. Кемерово, Октябрьский пр., 28, каб. 102

Тел. для справок 52-12-10

НЕЗАВИСИМО ОТ ЗАГРУЖЕННОСТИ ВАША СРОЧНАЯ РЕКЛАМА БУДЕТ РАЗМЕЩЕНА В «КУЗБАССЕ» В ТЕЧЕНИЕ 2—3 ДНЕЙ

ИНФОРМАЦИЯ ДЛЯ ВАС

Тел. 52-12-10 Тел. 52-12-10 Тел. 52-12-10

Меняют

ВНЕ ОБЛАСТИ

● г. Николаев (1,5 км от Черного моря, обл. центр) — на Кемерово. 3-комн. кв. (6 эт. 9-эт. дома, 39 кв. м, комн., смежно-изолир., кухня 9 кв. м, две лоджии) — на 2—3-комн. кв. по договор. Возможны варианты. Тел. 7-11-02, после 18 час.

● г. Губаха Пермской обл. — на Кемерово. 2-комн. кв. (28 кв. м, комн. изолир., 5 эт. 5-эт. кирп. дома) — на 1—2-комн. кв. Тел. в Кемерове 55-68-91.

В ОБЛАСТИ

● г. Междуреченск — на Кемерово. 1-комн. кв. улучш. планир. общ. пл. 40 кв. м, тел., 2 эт.) — на 1-комн. кв. Продаю шв. машинку «Чайка-142М» в тумбе. Тел. 52-59-35.

● г. Ленинск-Кузнецкий — на Кемерово. Частн. дом (4 комн., баня, летняя кухня, огород 8 соток) — на 2—3-комн. кв. Раб. тел. 25-85-43, дом. — 52-28-17.

● г. Киселевск — на Кемерово. 2-комн. приватиз. кв. — на 1-комн. кв. Тел. 25-71-71.

● г. Топки — на Кемерово. Частн. дом (водопровод, слив, кап. гараж, баня, приусад. уч-к 6 соток) — на 2-комн. кв. Тел. в Топках: 2-20-78, в Березовском — 2-32-83, после 17 час.

В КЕМЕРОВЕ

● 2-комн. кв. улучш. планир. (1 эт. 9-эт. дома) — на две 1-комн. кв. Возможны варианты. Тел. 52-48-57.

● Кв. из трех комнат (36 кв. м, кв. на два хозяина, огород, 6 соток, надвор. постр.) в пос. Новостройка — на кв. в Кемерове. Тел. 21-42-05.

● 2-комн. кв. улучш. планир., кооператив., выплачен., (30 кв. м, 6 эт., общ. пл. 50 кв. м) по пр. Ленинградскому + новые спальный гарн. и мягк. мебель — на две 1-комн. кв., кроме Кировск. р-на. Тел. 51-88-43, после 19 час.

● 2-комн. кв. улучш. планир. и 2-комн. кв., полублагоустр. (есть огород 3,5 сотки, сад 8 соток, гараж, баня) — на 3—4-комн. кв. улучш. планир. Тел. 53-86-46.

● 3-комн. кв., ост. «Искитимский мост» (1 эт., тел.) — на 2-комн. кв. с тел. по договор. Тел. 21-28-94, утром.

● 3-комн. кв. в высотном доме (40 кв. м, 8 эт.) — на 2-комн. кв. с изолир. комн. и 1-комн. кв. 1 и посл. эт. не предл. Тел. 52-93-08, вечером.

Продают

● Спорт. костюм «Адидас» (Малайзия) 52 разм., цена 10 тыс. руб. (по безнал. расчету 11 тыс. руб.). Раб. тел. посредника 26-74-75, с 8 до 11 час. и с 14 до 16 час.

● Пишущую машинку «Ятрань» с больш. кареткой, 17 тыс.; автоответчик, 18 тыс.; радиотелефон, 9 тыс.; холод. «Океан», б/у, 10 тыс.; мотороллер «Тулица», 10 тыс. Тел.: 55-64-96, 51-25-15.

● Женск. кож. костюм (КНР) 46—48 разм.; трикотажные жилеты, мужск. 50 разм. и женск. 46 разм. (Италия); китайск. вязаное пальто 46—50 разм.; светлую мужск. имп. ветровку 50—52 разм.; фотобумагу «Унибром» (9×12, 10×15), цена пачки 10 руб. Тел. 51-77-31.

● Срочно комн. гост. типа (18 кв. м) или поменяю на автомоб. в хор. сост. Тел. 52-71-29.

● 2-камерн. холод. «Юрюзань» в упак.; видеомаг. «Санио», б/у; новый пылесос «Санио». Тел. 51-72-33, с 18 до 21 час.

● Видеомаг. «Фунай-ЗЕЕ» (Япония) в упак. Тел. 36-45-65.

● Стенку «Колорит» и пылесос «Тайфун», все в упак. Раб. тел. 25-85-48, дом. — 52-28-17.

● 2-местн. резиновую лодку, б/у; аквариум (200 литров, из уголка на подставке); телевиз. «Березка», б/у в отл. сост.; мужск. куртку на синтепоне 52—54 разм., недорого. Дом. тел. 51-13-98.

● Срочно недорого щенка кавказской овчарки, кобель, окрас азиатский, без родословной; разновозрастной молодняк кроликов, мясошкурковых пород; «ВАЗ-2101», 1978 г. вып., 80 тыс. руб. Обр.: г. Кемерово, пер. Фанерный, 13, р-н лесоторговой базы, авт. № 2, 19, трам. № 6, 8 до ост. «Угловая», после 15 час.

● Новую систему «Фунай» (Япония); телевиз. (51 см), мультисистемный таймер + видеомаг. V-3EE, 80 тыс. руб. Тел. 25-27-57.

● «ВАЗ-2161», вып. декабрь 1990 г., пробег 21 тыс. км. Тел. 45-9-69, после 20 час.

● Дом в пос. Кедровка с огородом и приусадебными постр. Тел. 45-6-98.

● Недостроенный кап. гараж в кооперат. ПАТП-1 (около кондитерской фабрики Рудничного р-на), со стройматериалами. Тел. 53-92-94.

● Новую мужск. кож. куртку, недорого. Тел. 25-93-15.

● 2-моторный холод. «Сименс», 70 тыс.; стир. машину «Сименс», 33 тыс.; микроволн. печь «Дайво», 25 тыс.; автомагнитолу «Санио», 15 тыс.; видеомаг. «Орион», 37 тыс. Тел. 52-20-58.

● Пиломатериал хвойных пород. Тел. 28-39-48, спр. Наталью Алексеевну.

● Новый в упак. видеомаг. японского пр-ва «Айва». Тел. посредника 52-40-44, с 19 до 21 час.

● Дачу в р-не «Пионерки». Дом 3×4,5, недостроен., уч-к 6 соток. Тел. посредника 23-17-23, после 18 час.

● Спальн. гарн. «Сибирячка» в отл. сост. цвет — под орех; женск. пальто с ламой (ФРГ) черного цв. 46 разм.; пылесос «Циклон-комфорт». Тел. 55-24-16, в любое время.

● Автомоб. марки «ИЖ-комби» 1983 г. вып. Дом. тел. 28-34-14, раб. — 52-35-89.

● «ГАЗ-2410», 1989 г. вып. Тел. посредника в Березовском 2-13-93.

● Срочно ввиду отъезда племенную суку южнорусской овчарки, 2,5 года; лимитного кобеля южнорусской овчарки, 2 мес.; ньюфаундленда коричневого окраса, сука, 7 мес.; черного пуделя (средний), сука, без родословной, 1 год 2 мес.; стельную телку 1,5 года; мотоцикл «ИЖ-Планета», 1989 г. вып., пробег 9 тыс. км. Проезд: Кемерово, Промышленная, ост. «8-я ферма».

Купят

● За наличный расчет автомоб. «ВАЗ» любой модели или чек на приобретение автомоб. «ВАЗ». Тел. 52-74-26.

● Или сниму 1—2-комн. кв. или частн. дом. Тел. 53-54-64.

● 1—2-комн. кв. или частн. дом. Тел. 21-35-27.

● «КамАЗ-53212» за наличные. Тел. 25-54-88.

● Капот «Ниссан-санни». Продаю «Пион» (б/у 6 мес.), 35 тыс. руб. Дом. тел. 53-09-82, после 19 час.

● Новый автомоб. «Жигули», «М-2141», имп. шв. машинку. Тел. 36-45-65.

● Срочно новый автомоб. «Тойоту-короллу». «Тойоту-карину-II». Тел. 53-29-81.

Снимут

● Семья из трех человек кв. на 2—3 года в Центр. или Ленинск. р-нах. Оплату гарантируем. Тел. 55-35-46.

Разное

● Организация купит за безналичный или за наличный расчет новый «ВАЗ» или с небольшим пробегом. Юридическое оформление гарантируем. Тел. 25-24-57.

● Президент Академии народной медицины Кальмов Сергей Гениадьевич проводит обучение по курсу: «Народная медицина Китая, Тибета и Древней Руси» с выдачей диплома «Народный целитель России». Конт. тел. 28-40-09.

● Нашедшего водительское удостоверение на имя Степашкина Александра Николаевича просят позвонить за вознаграждение по тел. 53-00-47.

● Меняю новый красочн. ковер из нат. шерсти фабр. пр-ва (2,5×1,5) на пианино в хор. сост. Дом. тел. 55-83-14, в любое время, Лилия. Ив.

● Потерялся серебристый малый пудель, сука, на «Радуге» по ул. Смирнова в р-не Рудничной прокуратуры. Нашедшего просим вернуть за большое вознаграждение. Тел. 4-39-87.

● Требуются сторожа. Тел. 55-77-67, с 9 до 12 час.

● Меняю новый автомоб. «УАЗ-452» на новый автомоб. «Волга» по договор. или продам. Тел. 53-29-81.

● 16 июля в р-не пос. Кедровка — пос. ш. им. Волкова потеряна маленькая сумочка с документами и ключами. Нашедшего просим вернуть за хорошее вознаграждение по адресу: пос. Кедровка, ул. Стахановская, 8-12.

● Меняю энциклопедию «Мифы народов мира» в 2 томах на альбом по искусству или продам. Тел. 51-01-31.

● В связи с отъездом срочно продам частное малое предприятие. Документы и печати в порядке. Раб. тел. 51-13-98.

● Меняю автомоб. «ГАЗ-52» с запасным двигателем, после кап. ремонта на автомоб. «Жигули». Обр.: пос. Промышленная, тел. 6-16-06 с 9 до 12 час.

Утери

● Утерянный аттестат № 241381, выданный средней школой № 16 г. Кемерово 26 июня 1976 года на имя Стрелецкой Ольги Михайловны, считать недействительным.

● Утерянный аттестат серии Щ № 407932, выданный 27 июня 1980 г. средней школой № 50 г. Кемерово на имя Нелюбина Федора Петровича, считать недействительным.

● Утерянный диплом ТВ № 428532, выданный Кемеровским государственным медицинским институтом в 1991 году на имя Елмановой Елены Алексеевны, считать недействительным.

ОРГАНИЗАЦИЯ

ПРИГЛАШАЕТ НА РАБОТУ ВАХТЕРОВ. График работы: сутки работает, двое отдыхает. Заработная плата 3 тыс. руб. Пенсия сохраняется.

Тел. 25-48-23.

АПКО «Облкемеровоуголь» выражает искреннее соболезнование работнику ш. «Лапичевская» Лошкареву Юрию Александровичу по поводу трагической гибели его сына

Алексея Юрьевича.

ТАЙДОН

СОВМЕСТНОЕ ПРЕДПРИЯТИЕ ПО ПРОИЗВОДСТВУ ВЕРХНЕГО И СПОРТИВНОГО ТРИКОТАЖА

Если вы хотите овладеть творческой профессией вязания на машине «СИЛЬВЕР РИД» и своими руками создавать нарядный модный трикотаж с использованием пряжи производства Италии, Японии, Южной Кореи, мы ждем вас на «ТАЙДОНЕ».

Не умеющих вязать мы обучим профессии вязальщицы.

При заключении контракта имеет значение возраст (28—40 лет) и положительная трудовая деятельность.

Обращаться по адресу: комбинат шелковых тканей, управление, 9-й этаж, комната 72, СП «ТАЙДОН».

Телефон для справок 55-75-69.

● 5-комн. кв. улучш. планир. (102 кв. м, 6 эт. 10-эт. дома, комн. изолир.) — на 2-комн. и 3-комн. кв. в Ленинск. и Центр. р-нах. Тел. 23-29-70, с 8 до 17 час., или 51-63-96.

● 4-комн. кв. улучш. планир. (53 кв. м, 3 эт.) — на 3-комн. и 1-комн. кв. или 3-комн. кв. и автомоб. Тел. 51-15-43.

● 2-комн. выкупл. кв. (комн. изолир.) на «Радуге» — на 2—3-комн. кв. улучш. планир. в Ленинск. р-не по договор., можно невыкупленн. Тел. 55-71-73.

● 3-комн. полном. кв. на Весенней — на две 2-комн. или 2-комн. и 1-комн. кв. в центре. Тел. 21-44-85.

● Частн. дом в пос. Новостройка (9×9, водопровод, отоплен. от печки, туалет в доме, баня, стайка, два сарая, уч-к 15 соток) — на 3-комн. и 1-комн. кв. улучш. планир. с тел. Тел. 55-27-72, после 18 час.

● Две 2-комн. кв. в Центр. и Ленинск. р-нах, 1 и 2 эт., с тел. — на 4-комн. кв. с тел. Тел.: 25-51-00, 53-45-33.

● 2-комн. полном. кв. в центре — на две 1-комн. кв. в центре с телефонами. Тел. 36-11-47.

● 4-комн. и 2-комн. кв. — на две кв., любые, т. к. в итоге нужна 1-комн. кв. и 3—4-комн. кв. не менее 54 кв. м или одна больш. кв. в Ленинск., Центр. р-нах на средн. эт. с тел. 4-комн. кв. (тел., 2 эт. 5-эт. дома, 45 кв. м, балкон почти застекл.) и 2-комн. кв. (без тел., 1 эт. 5-эт. дома, 30 кв. м), обе кв. в Ленинск. р-не, в тихих местах, с чугун. батареями, очень теплые и на солн. стороне домов. Кухни обыкн., комн. изолир. Возможна наша доплата, помощь при переезде. Дом. тел. 55-83-14, Лидия Ив., в любое время.

● 3-комн. дом из бруса (общ. пл. 100 кв. м, для строительства с участком, 20 соток) — на 1—2-комн. кв. Возможны варианты. Тел. 21-17-40.

уголовная хроника

ВЫСОКАЯ ПЛАТА

Дачный сезон в разгаре, начался сбор урожая. И не только хозяевами, но и незваными гостями. Причем явление это настолько стало обыденным, что мы теперь не удивляемся, когда видим на рынках торговцев овощами и ягодой, о которых можем смело сказать:

— Это не огородники...

И едва ли ошибемся в своих прогнозах, потому что в каждом городе есть группы преступников, специализирующихся на сборе и и сбыте чужого урожая. И стоит ли после этого удивляться, что люди, потеряв веру получить защиту, переходят к самообороне. Именно по этому сценарию развивались события в садовом обществе «Строитель», где глубокой ночью объявилась группа мужчин в состоянии хорошего подпития, когда говорят, что таким море по колено. Кому-то это явно не понравилось, и в темноте прогремели два ружейных выстрела, от которых на месте скончался нигде не работавший А. Чернов, а его собутыльник, рабочий ТЭЦ Запсиба А. Редькин — уже в машине «скорой помощи» по дороге в больницу.

Будь у нас солидный закон, защищающий частную собственность, честь и достоинство граждан, неприкосновенность жилища, видимо, не пришлось бы сегодня милицейским работникам выяснять, кто стрелял. Но пока такого закона нет, люди, отомстив обидчикам в меру своих сил, конечно же, не желают заявлять о своем поступке.

г. Новокузнецк.

ЗАХОТЕЛОСЬ СВЕЖЕНИНКИ

Вполне законное желание каждого из нас. И пути его осуществления хорошо известны: деньги в руки — и двигай на рынок рано-поутру, когда частники выкладывают свежайшую убоинку на прилавок.

Но этот путь вовсе не устраивал трижды судимого В. Пырсикова, нигде не работающего В. Губанова и студента КузПИ И. Рамазанова.

— Добудем сами, — сказал наиболее опытный из троицы Пырсиков, и они направились из областного центра в совхоз «Луговой», что расположен на берегу Томи. Здесь они ловко умыкнули из гурта телку, завели в кусты и прирезали. Только полакомиться свежениной не довелось. Промашка вышла. И оказались гурманы в следственном изоляторе, где питание, естественно, сугубо казенное, не до разносолов, как говорится.

Кемеровский район.

РАСЧЕТ НЕ ОПРАВДАЛСЯ

Когда на железнодорожных путях станции Грамотеино был подобран труп нигде не работавшего В. Гладких, то у милицейских работников поначалу никаких вопросов не возникало. Да и какие могли быть вопросы, коли явно было видно: погиб человек под колесами локомотива.

Однако, когда труп Гладких исследовали специалисты судмедэкспертизы, следователям нежданно нашлась весьма сложная работа. Оказалось: не под колесами локомотива погиб Гладких, а кто-то до этого убил его выстрелом в спину, а уже потом подбросил труп на рельсы, чтобы замести следы. Удастся ли, покажет следствие, за которое взялись лучшие специалисты сыска.

г. Белово

УСТЫДИТЬ НЕ УДАЛОСЬ

Учащийся колледжа г. Корниель, что в Израиле, Ш. Розеншток, видимо, и понятия не имел, когда снимал любительский фильм с помощью видеокамеры о своем посещении родных в Новокузнецке, какой опасности подвергает себя. А надо было бы учесть, потому что расплата за неосмотрительность последовала весьма быстро. Трое неизвестных, выйдя из «Жигулей», которые не имели госномера, без лишних слов силой отобрали видеокамеру. А когда Розеншток попытался восстановить справедливость, заговорил о совести и других тонкостях душевных качеств хозяев по отношению к гостю из далекой страны, его избили самым жестоким образом.

Еще недавно иностранец мог чувствовать себя в любом уголке России совершенно в полной безопасности. Сегодня и он становится жертвой грабителей.

г. Новокузнецк.

ТВ НЕДЕЛЯ ГОЛУБОГО ЭКРАНА С 3 ПО 9 АВГУСТА

3 ПОНЕДЕЛЬНИК

I ПРОГРАММА
Передачи ЦТ
5.55 Программа передач.
6.00 Итоги.
6.45 Утренняя гимнастика.
6.55 Утро.
9.10 Программа передач.
9.15 Мультфильм.
9.25 «Этюды о Врубеле». Художественный фильм.
10.40 В рубрике «Вехи истории». Документальный фильм «Цветы лазоревые».
11.15 Новости.
11.35 Концерт из произведений Н. Паганини в исполнении В. Третьякова и Государственного камерного оркестра.
11.50 XXV летние Олимпийские игры.
13.30 На XXV летних Олимпийских играх
15.00 Новости.
15.20 Программа передач.
15.25 «Пс коням». Премьера документального телефильма.
15.35 Играет Литовский камерный оркестр. Дирижер С. Сондецкис.
16.05 Телемикст.
16.50 Блокнот.
16.55 Отдыхай.
17.10 Премьера через 25 лет. «Песнь песней». Классическая армянская поэзия
18.00 Новости.
18.20 «Стартинэйджер». Часть 1-я.
19.05 НЭП.
19.35 XXV летние Олимпийские игры
20.45 Спокойной ночи, малыши!
21.00 Новости.
21.20 Программа передач.
21.25 «Секретные службы». Документальный телефильм. 5-я серия. «КГБ».
22.20 Дневник XXV Олимпийских игр.
22.20 XXV летние Олимпийские игры. В перерыве — Новости.
02.50—03.35 «Загляни под маску». Художественный телефильм. 1-я серия.

II ПРОГРАММА
Передачи ЦТ
8.00 Вести.
8.20 Время деловых людей.
8.50 Документальная панорама. «Долина грез».
9.50 Досуг. «Авто».
10.05 Мастера. «В ракурсе — семейный портрет»
10.50 Мульти-пульти
11.20 XXV летние Олимпийские игры. Легкая атлетика.
12.25—12.30 Спорт-шоу
Перерыв до 15.25
15.25 Телебиржа.
15.55 Студия «Рост». «Пятнадцатилетний капитан».
16.25 Там-там-новости.
16.40 Тинко.
16.55 XXV летние Олимпийские игры. Дневник Олимпиады. Бокс. Бадминтон.

КЕМЕРОВО
19.50 Встречи.
Передачи ЦТ
20.00 Вести.

КЕМЕРОВО
20.20 Резерв.
20.30 Пульс.
20.50 Рецепт
21.20 Телеторги.
Передачи ЦТ
21.50 Соло. Поэт Ивтах Худодо.
Перерыв до 16.25
16.25 «Острова в океане»
16.55 XXV летние Олимпийские игры. Дневник Олимпиады. Легкая атлетика. Баскетбол (мужчины). Волейбол (женщины). Настольный теннис (женщины).

КЕМЕРОВО
19.25 Соло-театр «Антре».
Передачи ЦТ
20.00 Вести.

КЕМЕРОВО
20.30 Пульс.
20.50 Реклама. Объявления.
21.00 «В гостях у семьи Губерт» (повторно).
21.45 «След на земле».
Передачи ЦТ
22.10 Трансросэфир «Европа—Азия».
22.45 Тинко.
23.00 Программа ЭКС.
23.10—02.55 XXV летние Олимпийские игры. Бокс. Легкая атлетика

III ПРОГРАММА
Передачи ЦТ
19.25 XXV летние Олимпийские игры. Дневник Олимпиады. Легкая атлетика. Баскетбол (мужчины). Настольный теннис (женщины).
19.55 Реклама.

КЕМЕРОВО
20.00 Документальный фильм
Передачи ЦТ
20.30 Детский час с уроком немецкого языка.
21.45 Праздник каждый день.
21.55—22.10 Спорт-шоу.

4 ВТОРНИК

I ПРОГРАММА
Передачи ЦТ
5.55 Программа передач.
6.00 Новости.
6.35 Утренняя гимнастика.
6.45 Утро.
9.00 Программа передач.
9.05 Мультфильм.
9.15 «Богатые тоже плачут». Художественный телефильм
10.00 «Наомничество». Премьера документального телефильма.
10.30 Мультфильм.
11.20 Сюита из балета С. Прокофьева «Золушка». Исполняет Российский национальный симфонический оркестр под управлением М. Плетнева
11.55 Программа передач.
12.00—12.20 Новости.
Перерыв до 13.30
13.30 На XXV летних Олимпийских играх.
15.00 Новости.
15.20 «Алтай. Времена года». Документальный фильм.
15.30 Телемикст.
16.15 Блокнот.
16.20 «В поисках капитана Гранта». Художественный телефильм для детей. 5-я серия. «Бен Джойс».
17.30 «Предприниматель и бюрократы».
18.00 Новости.
18.20 Программа передач.
18.25 «Богатые тоже плачут» Художественный телефильм.
19.10 XXV летние Олимпийские игры.
20.45 Спокойной ночи, малыши!
21.00 новости.
21.20 Программа передач
21.25 «Секретные службы». Документальный телефильм. 6-я серия. «ЦРУ».
22.20 Дневник XXV летних Олимпийских игр.
22.30 XXV летние Олимпийские игры. В перерыве — Новости.
02.15—02.50 «Загляни под маску». Художественный телефильм. 2-я серия.

II ПРОГРАММА
Передачи ЦТ
8.00 Вести.
8.20 Реклама.
8.30 Время деловых людей.
8.50 [illegible] с выражением. «Встреча в пути».
9.20 Антология.
10.20 Дневник диспетчеров.
10.50 Досуг. «Авто».
11.10 Спорт-шоу.
11.20—16.30 XXV летние Олимпийские игры. Бокс. Баскетбол (мужчины).
Перерыв до 16.40
16.40 «Детские лучшие». Премьера многосерийного фильма (Франция). 10-я серия.
16.40 Бизнес—новые имена.
16.55 XXV летние Олимпийские игры. Дневник Олимпиады. Легкая атлетика. Конный спорт.

КЕМЕРОВО
18.40 Концерт органной музыки
19.20 Литературный концерт. И. Бунин. Рассказы.
Передачи ЦТ
20.00 Вести.

КЕМЕРОВО
20.20 Резерв
20.30 Пульс.
20.50 Т. о. «Среда» представляет: «Шаг за горизонт».
Передачи ЦТ
22.20 Трансросэфир «Дальний Восток». Телеобозрение.
22.45 Мульти-пульти.
22.55 Сигнал.
23.10 Спорт-шоу
23.15 XXV летние Олимпийские игры. Легкая атлетика. Конный спорт. Вольная борьба. В перерыве — Реклама. Вести.
02.55—03.25 Из зала Конституционного суда.

III ПРОГРАММА
Передачи ЦТ
18.40 XXV летние Олимпийские игры. Дневник Олимпиады. Легкая атлетика. Конный спорт
19.55 Реклама.

КЕМЕРОВО
20.00 Документальный фильм.
Передачи ЦТ
20.20 Праздник каждый день.
20.30 Мы-тест.
20.45 Парламентский вестник.
21.00 Христианская программа. Патарная проповедь «Блаженны миротворцы...».
21.30 Там-там-новости.
21.45 Тинко.
22.00—22.20 Трансросэфир. «Дальний Восток». Телеобозрение.

КЕМЕРОВО
22.20 АИК «Для вас». Художественный фильм.

5 СРЕДА

I ПРОГРАММА
Передачи ЦТ
5.55 Программа передач.
6.00 Новости.
6.35 Утренняя гимнастика.
6.45 Утро.
9.00 Программа передач.
9.05 Мультфильм.
9.15 «Богатые тоже плачут». Художественный телефильм.
10.45 Мультфильмы.
11.35 «История одной любви». Премьера документального телефильма.
11.55 Программа передач.
12.00—12.20 Новости.
Перерыв до 13.30
13.30 На XXV летних Олимпийских играх.
15.00 Новости.
15.20 Программа передач.
15.25 Поет Лидия Наливайко.
15.35 Телемикст.
16.20 Блокнот.
16.25 «В поисках капитана Гранта». Художественный телефильм для детей. 5-я серия. «Бен Джойс».
17.30 «Предприниматель и бюрократы».
18.00 Новости.
18.20 Программа передач.
18.25 «Богатые тоже плачут» Художественный телефильм.
19.10 XXV летние Олимпийские игры.
20.45 Спокойной ночи, малыши!
21.00 новости.
21.20 Программа передач
21.25 «Секретные службы». Документальный телефильм. 6-я серия. «ЦРУ».
22.20 Дневник XXV летних Олимпийских игр.
22.30 XXV летние Олимпийские игры. В перерыве — Новости.
02.15—02.50 «Загляни под маску». Художественный телефильм. 3-я серия.

II ПРОГРАММА
Передачи ЦТ
8.00 Вести.
8.20 Время деловых людей.
8.50 Досуг. «Внимание: снимаю!»
9.05 Россия и мир.
9.35 Документальная панорама. «Сказание о казачьем атамане Ермаке Тимофеевиче и его походе в Сибирь».
10.15 Могикане. О. Басилашвили.
10.45 Антракт. Поет Лариса Трухина.
11.00 Мульти-пульти.
11.15 Спорт-шоу.
11.20—12.55 XXV летние Олимпийские игры. Легкая атлетика.
Перерыв до 16.25
16.25 Телебиржа.
16.55 XXV летние Олимпийские игры. Дневник Олимпиады. Бейсбол.

КЕМЕРОВО
19.05 «В ритме степа». Концерт.
Передачи ЦТ
20.00 Вести.

КЕМЕРОВО
20.20 Резерв.
20.30 Пульс.
20.50 Крестьяне.
Передачи ЦТ
21.45 Тинко.
22.00 Оппозиция.
22.45 Лицом к России.
23.00 XXV летние Олимпийские игры. Бокс.
23.55 Реклама.
00.00 Вести.
00.20 Спорт-шоу.
00.30 «Санта-Барбара». Художественный телефильм. 64-я серия.
01.20 Репортер.
01.35—02.55 XXV летние Олимпийские игры. Бокс. Вольная борьба. Художественная гимнастика.

6 ЧЕТВЕРГ

I ПРОГРАММА
Передачи ЦТ.
5.55 Программа передач.
6.00 Новости.
6.35 Утренняя гимнастика.
6.45 Утро.
9.00 Программа передач.
9.05 Мультфильм.
9.15 «Богатые тоже плачут». Художественный телефильм.
10.45 Мультфильм.
10.55 Театральные встречи. «Забавный случай».
11.55 Программа передач.
12.00—12.20 Новости.
Перерыв до 13.30
13.30 На XXV летних Олимпийских играх.
15.00 Новости.
15.20 «Алтай. Времена года». Документальный фильм.
15.30 Телемикст.
16.15 Блокнот.
16.20 «В поисках капитана Гранта». Художественный телефильм для детей. 6-я серия. «В плену у каннибалов»
17.25 Концерт группы «Солнечный день».
17.40 Сегодня и тогда.
18.00 Новости.
18.20 «...До 16 и старше».
18.50 «Богатые тоже плачут». Художественный телефильм
19.35 XXV летние Олимпийские игры.
20.45 Спокойной ночи, малыши!
21.00 Новости.
21.20 Программа передач.
21.25 «Тема».
22.10 Дневник XXV летних Олимпийских игр.
22.20 XXV летние Олимпийские игры. В перерыве—Новости.
02.25—03.05 «Загляни под маску». Художественный телефильм. 3-я серия.

II ПРОГРАММА
Передачи ЦТ
8.00 Вести.
8.20 Время деловых людей.
8.50 Досуг. «Внимание: снимаю!»
9.05 Россия и мир.
9.35 Документальная панорама. «Сказание о казачьем атамане Ермаке Тимофеевиче и его походе в Сибирь».
10.15 Могикане. О. Басилашвили.
10.45 Антракт. Поет Лариса Трухина.
11.00 Мульти-пульти.
11.15 Спорт-шоу.
11.20—12.55 XXV летние Олимпийские игры. Легкая атлетика.
Перерыв до 16.25
16.25 Телебиржа.
16.55 XXV летние Олимпийские игры. Дневник Олимпиады. Бейсбол.

КЕМЕРОВО
19.05 «В ритме степа». Концерт.
Передачи ЦТ
20.00 Вести.

КЕМЕРОВО
20.20 Резерв.
20.30 Пульс.
20.50 Крестьяне.
Передачи ЦТ
21.45 Тинко.
22.00 Оппозиция.
22.45 Лицом к России.
23.00 XXV летние Олимпийские игры. Бокс.
23.55 Реклама.
00.00 Вести.
00.20 Спорт-шоу.
00.30 «Санта-Барбара». Художественный телефильм. 64-я серия.
01.20 Репортер.
01.35—02.55 XXV летние Олимпийские игры. Бокс. Вольная борьба. Художественная гимнастика.

7 ПЯТНИЦА

I ПРОГРАММА
Передачи ЦТ
5.55 Программа передач.
6.00 Новости.
6.35 Утренняя гимнастика.
6.45 Утро.
9.00 Программа передач.
9.05 Мультфильм.
9.15 «Богатые тоже плачут». Художественный телефильм.
10.00 Мультфильмы.
10.25 «О чем звонят колокола».
10.55 «Рассказы о художниках». Рафаэль.
11.55 Программа передач.
12.00 Новости.
12.20 Мультфильм.
12.30 XXV летние Олимпийские игры.
13.30 На XXV летних Олимпийских играх.
15.00 Новости.
15.20 «Циркачата». Документальный телефильм.
15.40 Бридж
16.05 Бизнес-класс.
16.20 Блокнот.
16.25 «В поисках капитана Гранта». Художественный телефильм. 7-я серия. «Робинзон Океании».
17.40 ТВ «Нева»—«Кто с нами?».
18.00 Новости.
18.20 Программа передач.
18.25 Человек и закон.
18.55 «Приключения Черного красавчика». Художественный телефильм. 4-я серия.
19.20 XXV летние Олимпийские игры.
20.45 Спокойной ночи, малыши!
21.00 Новости.
21.20 Программа передач.
21.25 Дорога к Олимпийским играм. Вечер Ирины Ивановой.
22.20 Дневник XXV летних Олимпийских игр.
22.30 XXV летние Олимпийские игры. В перерыве—Новости.
02.25—03.05 «Загляни под маску». Художественный телефильм. 2-я серия.

II ПРОГРАММА
Передачи ЦТ
8.00 Вести.
8.20 Реклама.
8.30 Время деловых людей.
8.50 [illegible] с выражением. «Встреча в пути».
9.20 Антология.
10.20 Дневник диспетчеров.
10.50 Досуг. «Авто».
11.10 Спорт-шоу.
11.20—16.30 XXV летние Олимпийские игры. Бокс. Баскетбол (мужчины).
Перерыв до 16.40
16.40 «Детские лучшие». Премьера многосерийного фильма (Франция). 10-я серия.
16.40 Бизнес—новые имена.
16.55 XXV летние Олимпийские игры. Дневник Олимпиады. Легкая атлетика.
18.40 Концерт органной музыки
19.20 Литературный концерт. И. Бунин. Рассказы.
Передачи ЦТ
20.00 Вести.

КЕМЕРОВО
20.20 Резерв
20.30 Пульс.
20.50 Т. о. «Среда» представляет: «Шаг за горизонт».
Передачи ЦТ
22.20 Трансросэфир «Дальний Восток». Телеобозрение.
22.45 Мульти-пульти.
22.55 Сигнал.
23.10 Спорт-шоу
23.15 XXV летние Олимпийские игры. Легкая атлетика. Конный спорт. Вольная борьба. В перерыве — Реклама. Вести.
02.55—03.25 Из зала Конституционного суда.

III ПРОГРАММА
Передачи ЦТ
18.40 XXV летние Олимпийские игры. Дневник Олимпиады. Легкая атлетика. Конный спорт
19.55 Реклама.

КЕМЕРОВО
20.00 Документальный фильм.
Передачи ЦТ
20.20 Праздник каждый день.
20.30 Мы-тест.
20.45 Парламентский вестник.
21.00 Христианская программа. Патарная проповедь «Блаженны миротворцы...».
21.30 Там-там-новости.
21.45 Тинко.
22.00—22.20 Трансросэфир. «Дальний Восток». Телеобозрение.

КЕМЕРОВО
22.20 АИК «Для вас». Художественный фильм.

8 СУББОТА

I ПРОГРАММА
Передачи ЦТ.
6.50 Программа передач.
6.55 Субботнее утро делового человека.
7.55 Новости.
8.30 «Музыкальные инструменты и их история» Премьера многосерийного научно-популярного фильма «Кларнет».
9.00 «Как добиться успеха».
9.15 «Радио «Труба». Развлекательная программа.
9.45 «Эльдорадо»
10.15 «Мир на досуге».
10.55 «Авиакосмический салон».
11.10 «Не путайся под ногами». Художественный телефильм.
12.10 Мультфильм.
12.20 «Воззрение на Святую Троицу». Премьера научно-популярного фильма из цикла «Истоки».
13.00 «Крещендо». Музыкальная программа.
13.15 XXV летние Олимпийские игры.
14.15 На XXV летних Олимпийских играх.
15.00 Новости.
15.20 «Человек или дьявол?». Премьера художественно - публицистического фильма. Фильм 3-й.
16.10 Дирижер В. Федосеев.
16.30 «Зазеркалье». «Звездный мальчик».
18.00 «Пчела Майя». Мультфильм.
18.25 «Дорогая Татьяна Ивановна...» (памяти актрисы).
19.15 Поет лауреат телерадиоконкурса «Голоса России» Сергей Горшунов.
19.25 XXV летние Олимпийские игры.
20.45 Спокойной ночи, малыши!
21.00 Новости.
21.20 «Статуэтка Фидия». Премьера художественного телефильма из криминального сериала «Охотники за шедеврами».
22.20 «Потомки чести». Премьера документального телефильма.
22.50 Дневник XXV летних Олимпийских игр.
23.00—02.30 XXV летние Олимпийские игры.

II ПРОГРАММА
Передачи ЦТ.
8.00 Вести.
8.20 Документальная панорама. «Иркутсктелефильм» представляет: «Городские этюды».
8.40 Тема с вариациями. Ансамбль «Северная корона».
9.05 Если вам за...
9.35 Пилигрим.
10.30 XXV летние Олимпийские игры. Легкая атлетика. Волейбол (женщины).
12.55 Спорт-шоу.
13.00 Ретро. Т. Миансарова.
13.30 Неделя телекино США. Послесловие.
13.45 Мастера. «Избранное». М. Жванецкий.
14.55 XXV летние Олимпийские игры. Дневник Олимпиады. Хоккей на траве. Теннис. В перерыве — Вести.
19.00 Телетеатр России. «В поисках Софьи». Часть 1-я.
19.45 Праздник каждый день.
19.55 Реклама.
20.00 XXV летние Олимпийские игры. Теннис. Гандбол.
22.55 Спорт-шоу.
23.10 Студия «Нота бене».
00.00—01.40 XXV летние Олимпийские игры. Художественная гимнастика.

9 ВОСКРЕСЕНЬЕ

I ПРОГРАММА
Передачи ЦТ.
6.20 Программа передач.
[illegible] «Доброе утро, друзья».
7.20 «Возможно все».
7.55 Новости.
8.00 Тираж «Спортлото».
8.40 С утра пораньше.
9.20 Утренняя звезда.
10.10 Под знаком «Ни».
10.50 IX Международный фестиваль телепрограмм народного творчества «Радуга».
11.15 Мультфильм.
11.25 XXV летние Олимпийские игры.
15.00 Новости.
15.15 «Новое поколение выбирает». «Детектив Лендс».
16.05 Клуб путешественников.
16.55 Дж. Гершвин. Симфоническая картина «Порги и Бесс». Исполняет Государственный академический симфонический оркестр под управлением Е. Светланова.
17.15 «Уолт Дисней представляет...»
18.05 «Панорама».
18.45 Мультфильм.
18.55 Программа передач.
19.00 Новости.
19.15 Поет Роксана Бабаян.
20.05 «Знакомьтесь: кинопродюсеры».
20.20 Впервые на телеэкране. «Копи царя Соломона». Художественный фильм.
22.00 Итоги.
22.45—03.00 XXV летние Олимпийские игры. В перерыве — Новости.

II ПРОГРАММА
Передачи ЦТ.
8.00 Вести.
8.20 Досуг.
8.35 Фольклор. Неизвестные культуры.
9.20 «Суперкнига». Мультфильм. 24-я серия.
9.50 Программа «Ключ»: «Гроза 1812 года». Фильм 1-й.
10.20 XXV летние Олимпийские игры. Баскетбол (мужчины).
12.10 Аты-баты.
12.40 Телетеатр России. «В поисках Софьи». Часть 2-я.
13.25 Экран повторного фильма. «Необыкновенная выставка». Художественный фильм.
14.55 XXV летние Олимпийские игры. Дневник Олимпиады. Хоккей на траве.
19.00 Спорт-шоу.
19.05 «Капитан Каталкин и другие». Шоу Александра Буйнова.
20.00 Вести.
20.20 Реклама.
20.25 «Стулоотступник Болдырев, или Разговор с госинспектором о произволе власти».
20.50 Непознанная Вселенная.
21.35 «Бал. Во время или вовремя».
21.55 Мультфильм для взрослых.
22.05 Праздник каждый день.
22.15 Парламентский вестник.
22.30 Программа «А».
22.20 Спорт-шоу
23.25—02.35 XXV летние Олимпийские игры. Водное поло. Марафон (мужчины). Конный спорт. В перерыве — Реклама. Вести.

ВСЕ ВИДЫ СТРАХОВАНИЯ
РОНИКС АКЦИОНЕРНОЕ СТРАХОВОЕ ОБЩЕСТВО
ВАШИ ПРОБЛЕМЫ – НАШИ ЗАБОТЫ
TEL 26-32-00 ★★★ FAX 26-30-06

авария

В Белове произошла крупная автомобильная авария. Водитель тяжелогруженого «ЗИЛа» на высокой скорости врезался в рейсовый автобус. Во время аварии два человека погибли, еще одна пассажирка скончалась в больнице. С травмами различной степени тяжести в больницу доставлены восемь человек. Ведется следствие. Администрация области выражает свои искренние соболезнования семьям, родным и близким погибших при аварии.

Рис. В. Милейко.

Лучшее в мире! Это должно быть у Вас.
РИК ВЕСТ
КОМПЬЮТЕРЫ MBL-286 ПРОИЗВОДСТВА США
- Процессор 80286, 16 МГц
- Сопроцессор 80287
- Жесткий диск 40МБ
- Дисководы 1.2 МБ 5.25" 1.44 МБ 3.5"
- Монитор VGA
- Русско-латинская клавиатура
- Широкий принтер

РИК ВЕСТ Кемерово, ул. Весенняя, 4. Телефон 26-92-65.

К НАШИМ ЧИТАТЕЛЯМ!

Продолжается подписка на «Кузбасс» на оставшиеся месяцы 1992 года. Чтобы получать газету с 1 сентября, необходимо оформить подписку в отделениях и узлах связи до 15 августа. Цена на месяц—40 рублей, на три месяца — 120 рублей, до конца нынешнего года — 160 рублей.

С 1 августа еще 1261 наш читатель начнет получать газету «Кузбасс» ежедневно.

отзовитесь!

В коммуне Лянгельмяки (Финляндия) установлен памятник советским военнопленным, похороненным здесь в 1941—1942 гг. On воздвигнут на средства ассоциации «Родина» и соотечественников из «Русского клуба» города Тампере, погребены там 177 советских военнослужащих.

Через президента «Русского клуба» г. Тампере Ь. Верикова, финна Пекко Кякаря и сотрудника ассоциации «Родина» В. Гренкова до нас дошла информация, что восемь человек из 177 похороненных в Лянгельмяки — жители Новосибирской области. Так значится в архивных документах. Но так как до войны наша область включала нынешние Томскую, Кемеровскую и Алтайский край, то, возможно, эти люди призывались и оттуда.

Вот их имена:

Кромец Павел Семенович, 1901 года рождения, Кузьмин Александр Минович, 1918 г. р., Пичугин Прокопий Павлович, 1906 г. р., Рогов Тимофей Степанович, 1914 г. р., Сисолятин Венедикт Степанович, 1903 г. р., Снегирев Федор Дмитриевич, 1904 г. р., Усольцев Евгений Иванович, 1916 г. р.

Просим откликнуться.

Наш адрес: г. Новосибирск, ул. Свердлова, 16. Тел. 23-57-24.

Кузбасс
4 • 31 июля 1992 г.

КРОССВОРД

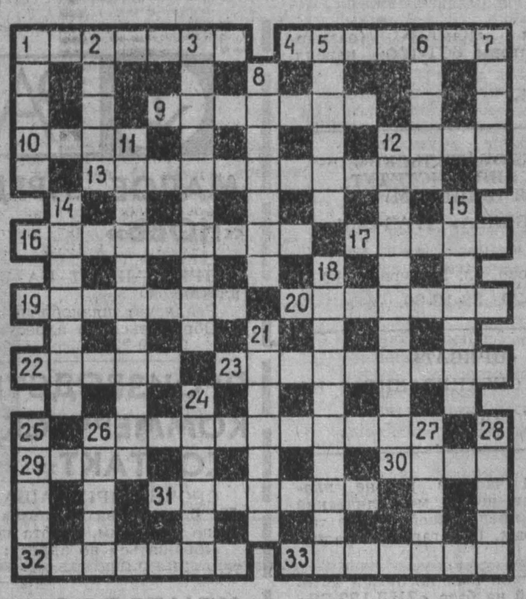

ПО ГОРИЗОНТАЛИ: 1. Самый крупный остров в архипелаге Рюкю, в Японии. 4. Вилообразное рыболовное орудие. 9. В русской армии — рядовой в артиллерии, пушкарь. 10. Химический элемент, металл. 12. Временное сооружение у стен здания для строительных и ремонтных работ. 13. Областной центр в Российской Федерации. 16. Французский поэт начала XX века, автор поэмы «Вандемьер». 17. Украинский народный танец. 19. Газетно-журнальный жанр. 20. Озеро в Венгрии. 22. Накладные волосы. 23. Предметы, имитирующие подлинные, в театре, кино. 26. Оперный артист, исполняющий второстепенные партии. 29. Характер, совокупность душевных свойств человека. 30. В России XV—начала XX веков натуральный налог с народов Сибири и Севера. 31. Итальянский живописец XV века, один из основоположников реалистического искусства Возрождения. 32. Раздел механики. 33. Струнный смычковый музыкальный инструмент.

ПО ВЕРТИКАЛИ: 1. Род деревьев и кустарников семейства березовых. 2. Опера С. Прокофьева. 3. Картина И. Левитана. 5. Река в европейской части России, правый приток Волги. 6. Хищная птица семейства ястребиных, обитает в Евразии. 7. Нарядная пряжка или застежка. 8. Выдающийся деятель в какой-либо области знания или искусства. 11. Советский кинорежиссер, автор телевизионной серии о Шерлоке Холмсе. 12. Специально оборудованное помещение для проведения научных или учебных экспериментов. 14. Футбольный клуб высшей лиги. 15. Исторический роман В. С. Пикуля. 18. Драма А. Блока. 21. Государство в Южной Америке. 24. Американский писатель, автор романа «Кентавр». 25. Минерал, разновидность агата, поделочный камень. 26. Сетчатая, обычно накрахмаленная ткань, служащая основой для вышивания. 27. Персонаж повести Н. В. Гоголя «Тарас Бульба». 28. Направление в науке, литературе, искусстве.

ОТВЕТЫ НА КРОССВОРД, ОПУБЛИКОВАННЫЙ В НОМЕРЕ ЗА 24 ИЮЛЯ

ПО ГОРИЗОНТАЛИ: 1. Грабли. 4. Вигвам. 7. Бруклин. 9. Премьера. 10. Этикетка. 11. Реголит. 12. Цигейка. 14. Эскадра. 15. Тачанка. 16. Брага. 19. Облучок. 21. Холерик. 22. Фурманов. 24. Одеколон. 28. Ягненок. 29. Изогоны. 30. Причина. 31. Атташе. 32. Венера.

ПО ВЕРТИКАЛИ: 1. Группа. 2. Блюминг. 3. Экспертиза. 5. Гименей. 6. Мораль. 7. Березина. 8. Нотариат. 11. Ростбиф. 13. Аукцион. 17. Разводящий. 18. Гемоглобин. 20. Кинескоп. 21. Хлебница. 23. Решетка. 25. Леггорн. 26. Пряжка. 27. Стычка.

коротко

Б. Ельцин заявил о своем желании сократить количество якобы свободных зон России вдвое. У нас в области полагают, что СЭЗ «Кузбасс» останется. Подтверждение тому—создание еще одной акционерной компании «РАИК» с иностранными инвестициями. Его учредители: Кемеровский сбербанк РФ, частное предприятие «Вояж» (Кемерово) и фирма «Уитмен интернешнл ЛТД». (Чикаго, США.) Деятельность компании: лизинг, маркетинг, интерпиринг, операции с ценными бумагами.

ТВ 31 июля

I ПРОГРАММА
Передачи ЦТ.
5.55 Программа передач.
6.00 Новости.
6.35 Утренняя гимнастика.
6.45 Утро.
9.00 Программа передач.
9.05 Мультфильм.
9.15 «Богатые тоже плачут». Художественный фильм.
10.00 «Фермер-92». Международный фестиваль кантри и фольк-музыки.
10.50 «Я был счастливым человеком». А. Д. Попов.
11.50 З. Кочиш играет Ф. Шопена
12.00—12.20 Новости.
Перерыв до 13.30
13.30 На XXV летних Олимпийских играх.
15.00 Новости.
15.20 Программа передач.
15.25 Бридж.
15.50 Бизнес-класс.
16.05 Блокнот.
16.10 «В поисках капитана Гранта». Художественный телефильм 4-я серия. «Золотой Бог».
17.15 Концерт из произведений Н. Паганини в исполнении В. Третьякова и Государственного камерного оркестра.
17.35 «Приключения черного красавчика». Художественный телефильм. 3-я серия.
18.00 Новости.
18.20 «Человек и закон».
18.50 ТВ «Нева»: «Кто с нами?»
19.10 XXV летние Олимпийские игры.
20.45 Спокойной ночи, малыши!
21.00 Новости.
21.20 Программа передач.
21.25 «ВиД» представляет: «Поле чудес»
22.20 Дневник XXV летних Олимпийских игр.
22.30 XXV летние Олимпийские игры. В перерыве—Новости.
02.50—03.55 «Ночной визит». Художественный фильм. 2-я серия.

II ПРОГРАММА
Передачи ЦТ.
8.00 Вести.
8.20 Студия «Нота бене».
9.00 Время деловых людей.
9.30 Кабаре «Околесица».
10.30 Из зала Конституционного суда России.
10.45 Реклама.
10.50 Досуг «Домашний клуб».
11.15 Спорт-шоу.
11.20—13.55 XXV летние Олимпийские игры. Дзюдо. Спортивная гимнастика (женщины)
Перерыв до 15.10
15.10 Телебиржа.
15.40 «Рок чистой воды».
16.00 Письма из Ялты.
16.40 Там-там-новости.
16.55 XXV летние Олимпийские игры. Дневник Олимпиады. Волейбол (мужчины). Баскетбол (мужчины).

КЕМЕРОВО.
18.25 Б. Слейд. «В будущем году, в то же время». Спектакль. 1-е действие.
19.40 Встречи.
Передачи ЦТ.
20.00 Вести.

КЕМЕРОВО.
20.20 Резерв.
20.30 Пульс. Коммерческий вестник.
21.05 Б. Слейд. «В будущем году, в то же время». Спектакль. 2-е действие.
22.05 Романсы в исполнении Н. Черноусовой.
Передачи ЦТ.
22.30 Хроно В мире авто- и мотоспорта.
23.00 Программа «ЭКС».
23.10 Из зала Конституционного суда России.
23.40 Парламентский вестник.
23.55 Реклама.
00.00 Вести.
00.20 Реклама.
00.30 XXV летние Олимпийские игры. Велоспорт. Плавание
01.00 Виниловые джунгли.
01.30—02.00 XXV летние Олимпийские игры. Велоспорт.

III ПРОГРАММА
Передачи ЦТ.
18.25 XXV летние Олимпийские игры. Дневник Олимпиады. Волейбол (мужчины). Баскетбол (мужчины).
19.55 Спорт-шоу.

КЕМЕРОВО.
20.00 Документальный фильм.
Передачи ЦТ.
20.20 Праздник каждый день.
20.30 Тинко.
20.45 Трансросэфир. «Отражение»
21.30 Господа-товарищи
21.45—22.30 Белая ворона.

погода

ИЮЛЬ 31

Восход 5.32 Заход 21.39 Долгота дня 16.07
Новолуние 29 июля Восход 7.58 Заход 21.44

Центр по гидрометеорологии сообщает.

31 июля по области днем будет переменная облачность, местами дожди, грозы. Ветер южный. Температура 19—24 градуса тепла. Давление и влажность существенно не изменятся.

Редактор А. В. ТРУТНЕВ.

Учредитель: журналистский коллектив редакции.

АДРЕС РЕДАКЦИИ:
650630, г. Кемерово, пр. Октябрьский, 28.
Справки:
по редакции—52-32-74;
по письмам—52-38-23;
по рекламе—52-12-10.
Собственные корреспонденты: в Мариинске — 2-31-20, Новокузнецке — 47-02-04, Междуреченске — 2-82-12, Осинниках — 2-35-64, Мысках — 2-18-65, Юрге—2-45-50, Ре — 2-13-67.

Время подписания номера в печать по графику 20.00; сдан в печать 19.35.

Тираж: во вторник, среду, четверг, субботу — 18000, в пятницу — 127650.
Объем 2 п. л. Печать высокая.
По вопросам качества печати звонить по тел. 52-03-34.

Типография издательства «Кузбасс»: 650630, г. Кемерово, пр. Октябрьский, 28.

ИНДЕКС 51901
1 2 3 4 5 6
Заказ № 141.