Кемеровская областная научная библиотека ГАЗЕТНО-ЖУРНАЛЬНЫЙ

Кузбасс

ОБЛАСТНАЯ МАССОВАЯ ГАЗЕТА

Издается с 7 января 1922 года.

140 (20630).

Четверг, 30 июля 1992 г.

Розничная цена 2 руб.

2 стр.

для кого власть?

Мыслимо ли собрать депутатов в разгар парламентских каникул? Кемеровский горсовет попытался сделать это, чтобы обсудить важный вопрос — проект положения о городской администрации. О том, что из этого вышло, читайте в корреспонденции «Если перевернуть пирамиду...», иллюстрацией к которой стала карикатура М. Ларичева.

4 стр.

наши ценности

Имя священнослужителя Евгения Тюменцева связано с пребыванием в Кузнецке великого русского писателя Ф. М. Достоевского. 22 мая с. г. «Кузбасс» опубликовал архивный материал, рассказывающий о личности иерея Тюменцева. Сегодня газета продолжает тему, знакомя читателей с новыми, доселе малоизвестными фактами.

на темы дня

ГЛЯДЯ БЕЗРАБОТИЦЕ В ГЛАЗА

Задумывается ли кто о том, что ждет нас завтра? Наверное, каждый рано или поздно задается этим вопросом. Но до конца ли мы правдивы с собой, объективно ли оцениваем ситуацию, готовы ли к самому худшему, что может случиться с каждым — потерять работу, а стало быть, источник средств к существованию? Вот такие жгучие вопросы возникли в разговоре с председателем профкома разреза «Краснобродский» Александром Николаевичем РЕПЕЦКИМ.

Размах катастрофы, которую переживает угольная отрасль, невероятно сложно представить: на грани полного банкротства огромнейшее количество предприятий. Страшно представить: горняки Кузбасса, стоявшие у истоков радикальных изменений экономического уклада нашей жизни, пожалуй, первыми испытают на себе сильнейший удар от идущих сегодня реформ. Глядя правде в глаза, приходится признать: большинство шахт Кузбасса числится в банкротах. И если государство не предоставит их трудовым коллективам каких-то льгот, дотаций, то неизбежна обвальная, я бы сказал, лавинообразная безработица. Социологи считают, что уже к осени у нас будет до 30 тысяч официально зарегистрированных безработных. А если быть объективным, то эта цифра весьма и весьма занижена. Ведь никто не берет во внимание горняцкие семьи. Закроются шахты — замрут, опустеют многие горняцкие поселки.

— В этой картине всеобщего апокалипсиса отрасли вам, Александр Николаевич, я думаю, гибель не грозит.

— Все это так. Наш уголь, добытый открытым способом, конечно же, конкурентоспособен на рынке. Но на душе от этого не легче. Люди, помимо их воли и желания, втянуты в опасную игру, где проигравших будет неизмеримо больше, чем выигравших.

— Я согласен, что бедный, какие бы ему радужные картины не рисовали, все равно останется при своих интересах. Возможно, в этом кроются сегодняшняя апатия и равнодушие, царящие в обществе. Накатывает вал безработицы, а мы молчим, равнодушно ждем, куда кривая выведет.

— Вот так, всех под одну гребенку я бы не стал стричь. Если быть конкретным, то мы у себя в Красном Броде не сегодня, а еще год назад задумались: как выжить? Вы заметили, многие в такой ситуации идут по линии наименьшего сопротивления, пускают предприятия с молотка, растаскивают их по кусочкам? А мы решили наоборот: выжить можно в такой неразберихе, только собрав все силы в кулак.

— Выходит, кто в стороны, а вы в кучу малу?

— Вот именно. И создали на базе всех предприятий и подразделений, находящихся в Красном Броде, а также двух совхозов государственное предприятие по добыче угля с единым счетом в банке. Правда, есть свои счета для текущих расходов у всех участников этого объединения.

— Что подвигло на такой шаг?

— О трудностях мы уже говорили. А еще — осознание того, что без совместных усилий и затрат нам просто не удастся сохранить социально-бытовую базу нашего поселка, дать возможность плодотворно работать строителям, торговле, медицине, школам.. Наше объединение с полным правом можно назвать мини-государством. У нас есть все, чтобы выжить и в самое лихое время крутых перемен. А самое главное — сберечь людей, не пустить их по миру.

— Вот эта озабоченность профсоюза подкупает: а то раньше здесь в основном дележом дефицита — путевок да материальной помощи — занимались.

— Так было и у нас. Что поделаешь, все мы дети того времени. Но вот чем круче берет реальная жизнь нас в оборот, тем все четче мы стали понимать: задача профсоюза вовсе не в дележе дефицита (пусть этим занимаются специалисты торговли), а в умении защитить рабочего человека от предстоящих бед.

— Но ведь все равно от сокращений никуда не денешься...

— Согласен, жизнь заставляет вновь и вновь самым пристальным образом анализировать, искать скрытые резервы, а стало быть, обходиться все более меньшим числом работающих.

Но это одна сторона жизни. А для нас главное — не выкинуть, не списать человека за борт, а найти ему работу по душе. И тут объединение, создание государственного предприятия пришлось как нельзя кстати. Кое-где сразу бросились экономить на второстепенных службах, пустили по миру бытовиков, строителей, водителей общественного транспорта, унизили донельзя труд учителя и медика. И это в то время, когда основные производства, несмотря на явное банкротство, процветают. Ведь это парадокс времени, за который рано или поздно придется платить по особому счету. А мы имеем реальную возможность поддержать эти отрасли. Более того, укрепить их за счет сокращения рабочих, занятых на основном производстве. Сегодня мы четко знаем: выжить можно сообща.

Беседу вел
В. МОИСЕЕВ.
г. Белово.

Рис. М. Ларичева.

взгляд художника

в номер

«СКОРАЯ» ЗАТОРМОЗИЛА

В последние дни в Мысках резко обострилось положение с бензином. Городскому транспорту грозит паралич.

Во вторник на главный маршрут № 1 вышло меньше половины автобусов. Такси на приколе. Стоит грузовой транспорт. Работают только машины на перевозке хлеба и молока.

Болезненно переживает дефицит горючего «Скорая помощь», у которой в эти дни выросли дальние транспортировки. Родильный дом в Мысках на ремонте. Рожениц приходится везти в Междуреченск, лор-больных — в Новокузнецк. Много, как всегда, местных вызовов. А в работе «Скорой» еще одна накладка: буквально в считанные дни во время выездов на машинах с красным крестом побиты лобовые стекла. Медики утверждают, что виноваты дорожники. Как бы ни было, скорость у «скорой» в эти дни упала. Чтобы как-то выйти из положения, и, о заведующего станцией В. Шальнов выдал водителям из своего кармана 500 рублей, чтобы они могли заправлять машины за наличный из расчета 12 рублей за литр. Руководство ТМО тоже внесло лепту. Это помогло «Скорой» продержаться еще двое суток.

(Корр. «Кузбасса»).
г. Мыски

ОДНИМ АБЗАЦЕМ

В России общее число зарегистрированных безработных в июне составило 202 тысячи 879 человек. «Эта цифра к концу года вырастет как минимум до 2 миллионов человек», — сказал заместитель председателя Комитета по занятости населения Владимир Гончаров. С начала года специалисты отмечают значительный рост безработицы практически во всех регионах России.

☆ ☆ ☆

Вчера «Российская газета» опубликовала «Временное положение о третейском суде для разрешения экономических споров» и Закон Российской Федерации «О статусе судей в Российской Федерации».

☆ ☆ ☆

34 миллиарда 245 миллионов рублей в ценах июля 1992 года понадобится для ликвидации последствий вооруженного конфликта в Южной Осетии. За 3 года войны частично или полностью разрушено 93 населенных пункта и селения, констатировала специальная межреспубликанская комиссия специалистов Министерства экономики России, представителей Северной и Южной Осетии.

☆ ☆ ☆

12—13 августа в Новокузнецке состоится областное совещание, на котором главы администраций городов и районов, представители воинских частей обсудят ход выполнения программы социальной помощи военнослужащим.

☆ ☆ ☆

По распоряжению администрации области принят ряд мер по поддержке церкви. В частности, на зарегистрированные религиозные объединения теперь не распространяется решение об утверждении повышающих коэффициентов на электрическую и тепловую энергию. Главам администраций предписано рассмотреть просьбы приходских и церковных советов по социально-бытовым и хозяйственным вопросам, в том числе и о предоставлении жилья остронуждающимся священнослужителям. В малые Советы городов и районов будут внесены предложения об освобождении религиозных объединений от уплаты местных налогов и сборов.

☆ ☆ ☆

Вчера в свет вышел первый номер еженедельной газеты кузбасского научно-образовательного комплекса «Наука и образование». Это издание ученых и для ученых. Газета будет писать о многогранности процессов, происходящих в наше переломное время в высшей школе и в системе народного образования. «Кузбасс» поздравляет своих коллег с первым блином, который получился не комом.

☆ ☆ ☆

По предварительным результатам выборов в местные органы власти в Албании, проведенных там в воскресенье, в большинстве избирательных округов победили представители социалистической партии — преемницы ранее правившей компартии.

☆ ☆ ☆

Источник ионизирующего излучения, обнаруженный 18 июля при гамма-съемке на окраине города Березовский, полностью локализован. Радиационная аномалия находилась на глубине 50 сантиметров. Источник излучения представляет собой вещество элемента цезий-137, используемого в некоторых приборах как источник ионизирующего излучения. Размер субстанции — около 1 сантиметра в диаметре. После операции по извлечению радиоактивная находка была помещена в специальный контейнер и взята под охрану. Специалисты новосибирского спецкомбината «Родон» произведут захоронение контейнера за пределами Кузбасса. Члены семьи, чей дачный домик находится в районе излучения, проходят углубленное медицинское обследование в областной больнице № 1.

☆ ☆ ☆

После первых двух дней XXV летних Олимпийских игр в Барселоне объединенная команда СНГ лидирует — 6 золотых медалей и одна серебряная. Далее идут Китай и США.

☆ ☆ ☆

В Москве продолжаются слушания в Конституционном суде по «делу КПСС». Выступают свидетели со стороны обвинителей партии в ее неконституционности.

милосердие

ПОЕЗД УШЕЛ, НАДЕЖДА ОСТАЛАСЬ

Позади осталась половина пути. Около 6 тысяч человек получили медицинскую помощь. А поезд «Милосердие» спешит к следующей станции.

В Яе поезд «Милосердие» ждали. Работники социальной помощи заблаговременно выяснили, кто из их подопечных хотел бы попасть на прием к областным врачам, побеспокоились о транспорте. Местные радио и газета тоже дали соответствующие объявления.

Сейчас, когда поезд ушел, можно говорить о выполненной им гуманной миссии. По предварительным данным, только в Яе была оказана помощь более 500 больным.

— Поезд «Милосердие» — это благотворительная акция, — говорит председатель правления женской благотворительной организации «Зинаида», руководитель поезда Валентина Антоновна Матвеева. — Поэтому бригаду врачей мы комплектовали исходя из контингента обслуживаемых, а наши пациенты — это престарелые, ветераны войны, инвалиды, многодетные и малообеспеченные семьи.

Поставив задачу максимально приблизить медицинскую помощь к человеку, оградить его от утомительных хождений по инстанциям, организаторы благотворительной акции укомплектовали аптеку лекарствами. А магазин «Медтехника» предлагал шприцы и магнитные аппликаторы, слуховые аппараты и гинекологические инструменты индивидуального пользования.

Вот один только штрих из работы бригады. В основном все пришедшие на прием к окулисту получили здесь же и готовые очки. И если дневная норма изготовления очков в «Оптике» составляет 35—40 штук, то только в Яе их было сделано 45. И это в купе вагона, где условия работы далеки от нормальных.

Многие больные получили направления в областную больницу. Дальнейшую заботу о них — а это предоставление транспорта для поездки в Кемерово и обратно — снова взяли на себя работники социальной помощи.

Поезд ушел. А у людей, ради которых он формировался, остались чувство благодарности и надежда на будущую встречу.

Л. ЕГОРОВА,
корр. «Кузбасса».

р. п. Яя.

«зеленая жатва» - 92

ПО ДОЛГОСРОЧНОЙ ПРОГРАММЕ

Первую сотню тонн сена заготовили и вывезли из Алтайского края в совхоз «Осинниковский» горняки акционерного общества шахты «Аларда». Таким образом, примерно треть задания они уже выполнили.

— А остальные 215 тонн будут скошены и вывезены в Осинники в ближайшие дни, — говорит заместитель директора шахты по сельскому хозяйству Алексей Филиппович Савельев. — На алтайских сенокосных угодьях сегодня работает горняцкое механизированное звено, которое и ведет заготовку кормов для тружеников совхоза. В распоряжении звена (кстати говоря, оно укомплектовано опытными механизаторами) отличная техника. Ему созданы должные условия. Потому-то мы не сомневаемся: животноводам совхоза необходимые запасы кормов шахта заготовит.

В это нельзя не верить. Дело в том, что на «Аларде» вплотную занялись решением вопросов продовольственной программы и действуют по долгосрочной программе, рассчитанной на годы вперед. Например, поставлена цель — ежегодно каждый горняк должен получить от шахты как минимум 40 кг свинины по цене не более 64 рублей за килограмм в нынешних ценах. Таким образом, шахте в целом ежегодно надо по меньшей мере 120 тонн свинины. Это помимо государственных поставок. Где ее брать? Возникает и другой вопрос: где брать говядину, другие продукты питания, чтобы горняцкий стол бы максимально питательным? Так на «Аларде» решили завести специальную службу и учредили должность заместителя директора по сельскому хозяйству, чтобы решать подобные вопросы.

Первые шаги новой службы говорят, что она нашла себя и пошла по пути успешного решения поставленных перед ней вопросов. Потому-то для заготовки кормов для того же совхоза «Осинниковский» сформирована специальная бригада, которая косит сено в Алтайском крае, так как местных угодий для этого уже не хватает.

В содружестве с шахтой совхоз «Осинниковский» решил выращивать на Алтае молодняк крупного рогатого скота с таким расчетом, чтобы мясо опять же попадало на стол тружеников «Аларды».

Вот еще один резерв для успешного решения продовольственной программы. «Алардинцы» установили деловой контакт с совхозом «Юбилейный» Промышленновского района. Там они намерены ежегодно закупать поросят до 3 тыс. штук и продавать их всем желающим. Покупатели поросят в Малиновке и окрестных поселках, где живут горняки, конечно, найдутся. Тем более, что цены, по сегодняшним меркам, определены, так сказать, божеские — 50 рублей за килограмм живого веса.

А. ЦЫРЯПКИН,
корр. «Кузбасса».

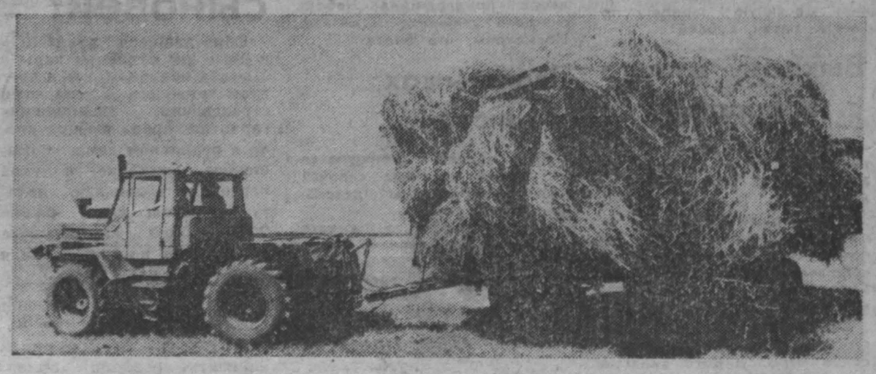

дневник искусств

С ТАНЦЕМ — В РИГУ

Мы рассказывали в «Кузбассе» о творческих контактах деятелей культуры и искусства земли Кузнецкой и Латвии. Недавно в Новокузнецке и Кемерове выступали артисты из Риги, столица Латвии принимала Новокузнецкий драматический театр.

И вот вчера в Ригу на гастроли отправился ансамбль танца «Сибирский калейдоскоп» Кемеровской филармонии. Это приглашение коллектив получил после успешных выступлений на сценах Новокузнецка совместно с латвийским ансамблем «Дайле».

«Сибирский калейдоскоп» — ансамбль, чье искусство признано далеко за пределами Кузбасса. Танцам рукоплескали переполненные самые престижные концертные залы Москвы, других крупных городов нашей страны. Восторженно принимали танцоров из Кузбасса зрители Франции, ряда других стран.

— В Прибалтику мы отправляемся впервые, — говорит художественный руководитель ансамбля Виктор Селиверстов. — Надеемся, что наши концерты послужат так нужному сегодня делу взаимопонимания народов. Верим, что наши танцы станут самым дружеским приветом Латвии от сибиряков.

Соб. инф.

нонсенс

Лук под плугом

В этом году значительно снизились посевные площади растениеводческих хозяйств. Так, совхоз «Луч» засадил капустой и огурцами площадь по сравнению с 1986 годом в два раза меньшую. Почему селяне в качестве сравнения взяли 1986 год? С этого времени они и другие предприятия стали самостоятельными.

Морковь посадили на площади в два раза меньшей, прочие овощи сократили более чем в два раза. Похожая картина и в совхозах «Прокопьевский», «Ясная поляна», «Прокопьевский-тепличный». К сожалению, урожайность при этом не повысилась.

Кроме того, овощи, которые посадили селяне, некому обрабатывать. Заросли сорняками лук-батун и укроп. В результате эта зелень пошла под плуг. Так же могут поступить и с другими овощами.

Наш корреспондент встретился с главой администрации Прокопьевского района Евгением Ратьковым.

— Евгений Афанасьевич, я побывала в магазинах Киселевска. Там ассортимент овощей более разнообразен — лук, огурцы, укроп. В прокопьевских магазинах за огурцами — очереди. Зелень можно купить только на рынке.

— Все это красноречиво свидетельствует об уровне наших связей с городом. Если в Киселевске промышленные предприятия идут навстречу селянам, то в Прокопьевске мало кто из них заключил договоры на прополку овощей. Хотя такие, как объединение «Электромашина», подписав договор с совхозом «Ясная поляна», обеспечили своих работников зерном, мясом, дешевыми овощами — так расплатился за работу совхоз. Не думаю, что будут внакладе и шахтеры «Дзержинской», помогая совхозу «Луч».

Что касается магазинов, то они с неохотой берут овощи. Или берут малыми партиями. Например, луку фирменный овощной магазин берет 50 кг, а в машине его три тонны. Руководители совхозов жалуются, что при такой реализации больше прокатают горючего.

Не только огурцы селяне пытаются реализовать сами, но и другие овощи. И это не от хорошей жизни. Магазины, беря овощи, делают высокие торговые надбавки. В результате товар залеживается на прилавках. Руководители хозяйств говорят, что при таком положении на будущий год они откажутся от некоторых овощных культур. Кто от этого выгадает? Между прочим, если три года назад совхозы производили до 15 наименований сельхозпродукции, то нынче их осталось всего 5—6.

— То есть, с одной стороны, трудно без помощи города обработать культуры, а с другой — трудно реализовать?

— Да, фирма «Гарант» уже сейчас не планирует брать капусту, морковь, свеклу в объемах, записанных в договорах. Ее руководители заявляют, что для их продажи нет магазинов.

Есть еще одна проблема — воруют овощи, картофель, причем еще не созревший. Милиция не в силах дежурить на полях.

— И какой же из всего этого выход?

— Я уже не раз говорил, что мы не в состоянии выращивать и собирать сельскохозяйственную продукцию собственными силами. Необходимы новейшие технологии. В совхозе «Бурлаковский» в прошлом и нынешнем годах посадили картофель по-голландской технологии — им помощь горожан ни к чему.

Д. КАЛИТИНА,
корр. «Кузбасса».

для кого власть?

ЕСЛИ ПЕРЕВЕРНУТЬ ПИРАМИДУ...

Мыслимо ли собрать депутатов в разгар парламентских каникул? Кемеровский городской Совет попытался. Традиционный день депутата собрал не так уж много участников, однако кворум не требовался, и встреча оказалась вполне деловой.

Главная тема необходимого обсуждения — проект положения о городской администрации. Докладчик кандидат юридических наук И. А. Векшина сразу предупредила, что документы находятся в работе, а потому требуются скорее всего советы. Готовится устав города, и этот проект положения об администрации — своеобразный путеводитель к нему. Не менее важен и документ о взаимоотношениях городской администрации с горсоветом. Наконец, почти готово положение об управлении в округе. Если эта, последняя, идея будет принята, восторжествует принципиально иная идея власти на местах.

Последнее обстоятельство вызвало наиболее живой интерес. Ведь всем депутатам сегодня ясно: обновления в их деятельности нет. Более того, не желая формально встречаться с избирателями и формально отчитываться перед ними, многие депутаты попросту перестали заглядывать в родные округа. Верно, есть и такие, кому стыдно за невыполненное, а многое выполнить нет возможности — еще одна причина депутатской пассивности.

Как власть приблизить к человеку? Это волнует всех. Бюрократизация угрожающа. Как бы ни иронизировали над выражением «слуга народа», суть управления именно в том, чтобы власть служила человеку. На прошедшем на днях региональном семинаре в Кемерове вновь вспоминали опыт Братеева, Крылатского. В чем сила возникших там комитетов самоуправления? В инициативе самих жителей, объединившихся для решения проблем своей территории.

На одной из таких же вот встреч с депутатами глава администрации города Кемерово В. В. Михайлов высказал идею о создании административных округов. Тогда не все поняли ее возможную перспективность. И вот уже более аргументированный подход к той же идее. На плакате-схеме четко определена суть приближения власти к людским заботам. И. А. Векшина объясняет: общегородская политика — уровень города, то, что ближе к населению, — дело органов самоуправления. Как администрация округа будет взаимодействовать с Советом? Через территориальную депутатскую группу. Функции администрации округа вполне конкретны: чистота территории, содержание жилья, создание среды обитания.

— Нужно, чтобы в каждом доме был представитель власти, — развивает свою мысль Ирина Анатольевна, — вспомните старост давних времен, которым, между прочим, платили.

Все это неплохо. Но почему же на схеме маленький квадратик с надписью «администрация округа» — вверху, а солидный прямоугольник с надписью «население» — внизу? Если исходная позиция — интересы населения, почему бы не перевернуть привычную пирамиду? Да поглубже вогнать ее в землю острым концом, чтобы обрела твердость и устойчивость...

— Мы это и сделаем со временем, — уверена И. А. Векшина.

А пока — куда менее перспективные, сугубо житейские вопросы о средствах, о применении схемы к частному сектору и так далее.

Депутат П. И. Антипин: — Не прибавит ли такая схема управления нам бюрократов? В состоянии ли администрация округа охватить сто—сто пятьдесят тысяч населения? В Омске, например, не более тридцати — сорока тысяч в поле зрения такого самоуправления: там все на виду, и сами зарабатывают средства для своей территории и собаководы, и автолюбители...

Это высказывание поддерживает председатель Ленинского райсовета В. М. Кислица: — В районе уже шесть комитетов самоуправления, которые полностью соответствуют Закону о самоуправлении. В чем смысл? Инициатива — снизу: собрались жители, сами избрали людей в правление округа. А предложенная схема напоминает опыт Санкт-Петербурга, где из 173 образованных сверху комитетов работают три. В Германии для ста с небольшим жителей создается комитет самоуправления. Нужно так все продумать, чтобы население само обслуживало себя и было в этом заинтересовано.

Заместитель председателя Рудничного райсовета С. Ф. Чернов и вопрос задавал, и на региональном семинаре высказывался, и теперь говорит о том, что его глубоко беспокоит: во всех суждениях о самоуправлении начисто упущен частный сектор. А между прочим, там действуют микросоветы. Многие работники аппаратов Советов считают их активистов жалобщиками и лично для себя обузой, готовы оттолкнуть. Но что же делать, если здесь забота — завалить яму, подсыпать дорогу, отремонтировать водоколонку?

С места подсказывают, что, имея деньги, можно будет обратиться туда, где есть экскаватор и строительные материалы, но не доставать все это, разбиваясь в лепешку, а вполне цивилизованно заказывать: оплатил — получил — действуй.

Все бы хорошо, да пока все это наладится, старики, главным образом живущие в частных домах, будут мучиться? Естественно, что нововведение не исключает того доброго, что было. Нужна разумная преемственность. Была бы польза людям — вот единственное условие.

И еще одна привычная структура выпадает из поля зрения разработчиков новой схемы управления — районные Советы. Аргумент в их пользу приводится такой: разогнали торги, орсы — теперь беспредел в торговле. Как бы нечто подобное не случилось при выпадении районного звена. Однако былого упорства в отстаивании необходимости именно такого звена уже нет. Более того, предлагают переходить к новому управлению постепенно, изучая опыт одного за другим округов. А председатель Заводского райсовета В. Г. Красных приводит такой пример.

Чем занимается мэрия в Германии и чем занимается наша городская администрация? Там — посадкой, прополкой... Здравоохранение, образование — это уже уровень государственной политики. Когда спросили одного бургомистра: «Кто кормит город?», он не сразу понял, о чем речь. Долго думал, пока не ответил: «Две фирмы, я их не вспомню...».

А вывод из этого сопоставления такой: надо находить компромиссный вариант, главным образом, с учетом финансового состояния.

В защиту районного звена выступил от имени населения, как он выразился, опытный работник аппарата Советов юрист А. С. Лазарев: — А кто будет проводить выборы?

Он привел и еще ряд доводов организационного характера. В целом же, проанализировав все 23 пункта проекта положения о городской администрации, поблагодарил авторов за интересную, содержательную работу.

Куда категоричнее оказался депутат В. Н. Морозов: — Документы не выдерживают критики, исключить районное звено — грубейшая ошибка. Это не научный подход.

Однако иного подхода предложить так и не смог, хотя то и дело вступал в дискуссии.

Заместитель председателя Кемеровского городского Совета В. В. Кочуров, подводя итоги этого обсуждения, с удовлетворением заметил, что хотя и мало депутатов в зале, обсуждение провели заинтересованно, есть что учесть при доработке.

Кроме того, была заслушана информация о работе малого Совета.

Т. ШАТСКАЯ.

г. Кемерово.

фотофакт

Как правило, с различными техническими новинками мы привыкли знакомиться на выставках. А вот их серийное производство и продажа часто, как говорится, откладывались на ближайшую перспективу. Завершившие в Москве работу международные выставки «Малая механизация в сельском хозяйстве» и «Теплица-92» стали в этом плане исключением. Образцы представленной продукции можно было тут же купить. Впервые в российском разделе демонстрировались не макеты, а действующие образцы техники и оборудования, которые с нетерпением ждут на селе. Особый интерес для фермеров представил новый мини-трактор «ТИМ» чебоксарского производства с двигателем зарубежной фирмы «БРИГГ СТРАТТОН» мощностью 16 л. с. Его максимальная скорость 20,5 км в час. У «ТИМа» четыре передних и столько же задних передач. Габаритные размеры 2640×1170×1300 мм, а вес 789 кг. Кроме того, здесь можно было увидеть косилки, бензопилы, тележки, различные инструменты, а также компактные установки по переработке сельскохозяйственной продукции, например, для производства сыра, пастеризации молока и др.

Оригинальную продукцию продемонстрировал на выставке московский кооператив «Гринхаус», выпускающий оборудование для выращивания высококачественной и экологически чистой овощной и другой растительной продукции. Это оборудование предназначено для использования в любых отапливаемых помещениях, имеющих водо- и энергокоммуникации. Технологии выращивания растений на нем позволяют при максимальных эксплуатационных затратах получать в любое время года гарантированный урожай, причем в 2—5 раз выше, чем в условиях традиционного земледелия. Внимание посетителей привлекла, например, теплица «Флора», предназначенная для комнатного растениеводства и позволяющая при искусственном свете выращивать рассаду овощей, цветов, а также черенки плодово-ягодных кустов и деревьев. При необходимости ее можно использовать и для выращивания укропа, петрушки, базилика и т. д. — всего, что сможет добавить в нашу пищу витамины.

Ю. ЗАРИТОВСКИЙ.

НА СНИМКЕ: мини-трактор «ТИМ» для фермеров; образцы комнатных теплиц.

Фото А. Федосеева.

актуальное интервью

МЫ БЕЗ РОССИИ НЕ ПРОЖИВЕМ

Июльское заседание совета межрегиональной ассоциации «Сибирское соглашение» (МАСС) завершилось в столице Республики Бурятия г. Улан-Удэ принятием целого ряда важных документов. Об его итогах с председателем совета МАСС, главой администрации Новосибирской области Виталием Петровичем Мухой беседует Валерий Плющев.

— Позади встреча представителей МАСС в Улан-Удэ. Удалось ли достичь запланированного на июльском заседании совета?

— Мы достаточно долго и основательно готовили документы к принятию и, пожалуй, впервые заранее их представили членам совета. Этому предшествовала большая, напряженная работа по обоснованию подходов к решению заявленных проблем. Поэтому на совете удалось принять взвешенные решения.

— Назовите, на ваш взгляд, основные из принятых решений?

— Вообще-то у нас решений второстепенных нет. Мы по второстепенным вопросам просто дали поручения исполнительной дирекции МАСС. Принятые решения все важные. Например, был подписан устав ассоциации, принята программа действий. Это вопрос важный, потому что он связан с регистрацией. События меняются очень быстро, появились новые государственные документы, необходимо было привести наше существование в соответствие с ними, зарегистрировать «Сибирское соглашение» в Минюсте. А пока ассоциация действует по разрешению Президиума Верховного Совета.

У нас существует очень важная программа «Сибирский хлеб». В рамках ее конкретизации приняты новые решения. Почти с самого начала разработки этой программы витало подозрение — не создаем ли мы новый Совнархоз, который будет всеми руководить? Нет, такой структуры никто создавать не собирается. Но вот решение о создании сибирского концерна сельхозмашиностроения мы приняли. У нас есть конкретно отвечающий за производство сельскохозяйственной техники. Но чтобы принять такое решение, нужно решить массу вопросов. Прежде, чем начать клепать сельхозтехнику, необходимы положительные решения Минобороны, Минэкономики, правительства по освобождению оборонных мощностей от заказов. Это удалось провести. Чтобы дать толчок этому делу, необходимо увязаться с банками, получить их согласие на финансирование. И это нам удалось. Но вся эта работа не видна, она как бы в невидимой части айсберга.

— Однако решение о строительстве в Хакасии курорта на уникальном радоновом месторождении совет МАСС не принял. Может быть, опасения из-за больших затрат в 3,5 миллиарда рублей?

— Дело не в затратах, которые везде большие. Дело в том, что любое решение должно быть весомым, а значит, глубоко проработанным, когда изысканы способы его осуществления. То, что предложила Хакасия по строительству курорта, очень важно для Сибири, еще более важно для Хакасии. Им необходимо привлечь финансы. Но почему их профсоюз выходит со старыми мерками? Дайте денег, говорят они, а мы выделим койко-места. Но путевки они хотят продавать, и, конечно, продавать дорого. Такие решения и не будут никогда проходить на совете. Поэтому и высказались представители МАСС за поручения профсоюзам Хакасии поработать посерьезнее над этим вопросом. Наверное, подойдет время, и возможности Сибири в лечении людей с помощью лечебной воды, грязи будут использоваться в полной мере.

— Очень многие спекулируют на каком-то «сибирском сепаратизме», «создании сибирской республики». Много в этом грешат журналисты. Как вы относитесь к подобным идеям?

— Они существуют. Эти идеи прозвучали на I съезде народных депутатов регионов Сибири в Красноярске. Я к таким спекуляциям отношусь хладнокровно, стараюсь на них не реагировать. Конечно, опасности для российского центра существуют: когда в регионах, как в Сибири, собираются такие мощные объединения, не видеть, не реагировать на это нельзя. Но мы достаточно четко и откровенно заявили, что не собираемся своим объединением в «Сибирское соглашение» запугивать центр. Ни Россия без нас не проживет, ни мы без России не проживем. У меня, как и у других представителей МАСС, никогда не возникало мысли отделяться. Мы открыто об этом заявили, потому, видимо, правительство к нашей ассоциации и относится с пониманием. Хотя в наших первоначальных документах было политическое наполнение МАСС в виде политического представительства председателей Советов. Поэтому опасение о политическом объединении Сибири существовало, и, наверное, мы же до конца его рассеяли. Ну, а то, что пресса идею сепаратизма подхватывает, так это, видимо, жажда сенсации. Сейчас в ассоциации наступил перелом в понимании смысла «Сибирского соглашения», задач, сущности, необходимости объединенных действий. Для меня, стоявшего у истока МАСС, это очень важно. Мы не просто собрались, потому что это модно. Нет. Мы продолжаем действовать осознанно, так как пришло понимание того, что мы такие, за что ратуем.

г. Улан-Удэ.

Кузбасс 2•30 июля 1992 г.

обзор писем

ЧТО СЕЙЧАС НАС ВОЛНУЕТ

Редакционная почта, как и всегда, отражает реалии дня сегодняшнего. Проблемы по сути те же, только словарный запас пополнился неологизмами — рынок, либерализация, приватизация.

Тамара МАЛЫШКИНА,

зав. отделом писем.

К примеру, возьмем вечную тему — ремонт жилья. Сколько на ней журналистских перьев иступилось, а тема жива. «Как дождь, так я в своей квартире № 19 по улице Сибиряков-гвардейцев, 334, свободно могу принимать успокаивающий холодный душ, не заходя в ванную. Была не раз со своей бедой в ЖКО «Химпрома», а там один ответ: нет материалов, нет денег. Материалов и денег на ремонт крыши не было в застойное время, в период перестройки, не находится и сейчас в предрыночную эру. И лишь одно постоянно: раз дождь — в квартире потоп», — пишет А. П. Лагренова.

По логике, если хозяин выставляет на продажу подержанную вещь, он как минимум придает ей товарный вид — выстирает, выгладит, починит. Наше же народное государство в лице чиновников объявило себя собственником жилья и то, что похуже, предполагает приватизировать, а если называть все своими именами — сбыть с рук, переложить заботы о его содержании на плечи и карманы новоявленных собственников. В плачевном состоянии сами дома, дворы, подъездные пути, тепловые, водопроводные и канализационные сети — и мы должны это купить?! Приватизировать выгодно квартиры тому, кто собирается ее перепродать, а не жить в ней — это основные мысли, высказанные в письмах А. И. Анохиной (Кемерово), Л. Н. Гольвиса (Мыски) и еще десятков авторов, по поводу приватизации. В апреле—мае почта на 80 процентов состояла из возмущений по поводу цен. Многие, как кемеровчанин И. Т. Чекушкин, моринец А. С. Подхомутников, высылали собственные расчеты своего семейного бюджета и резюмировали: прожить на пенсию, заслуженную 40-летним трудовым стажем, невозможно. Сейчас этот поток иссяк. Объяснение тому вижу не в том, что «жить стало лучше, жить стало веселее», а в том, что пришло осознание тщетности стенаний. Люди молчат, потому что стиснули зубы. Надолго ли хватит терпения?

Хотя есть на эту тему и такие мнения: «Не надо страшиться дороговизны на продукты. Идет выравнивание диспропорции в ценах. Разве нормально, что за бесценок скупались у селян зерно, мясо, молоко? Разве нормально, что в поселках, как наш Краснобродский, люди не желают иметь подсобное хозяйство? А если пожелают, то дай им корма готовенькие для скотины. Не все, конечно, такие. Вот мои соседи обзавелись живностью и без страха смотрят в будущее», — размышляет С. В. Калачиков.

Схлынула также волна возмущений шахтерскими забастовками. Но появилась интересная тенденция — просьбы к редакции, чтобы повлияла на руководство, заставила его увеличить зарплату: «Работаю сторожем, — сообщает автор из Белова, — платят мне на нашем предприятии меньше, чем коллеге на соседнем. Разберитесь с начальством и наведите порядок». Увы, уважаемый Николай Иванович, разбираться и принимать решение должны вы сами. Не устраивает зарплата — придется искать другую, более оплачиваемую работу. Вообще-то тема занятости, безработицы пока едва означена в редакционной почте, и то больше письмами тех, кто считает себя несправедливо уволенным.

О высокой политике в письмах в редакцию рассуждают единицы. Но вот как она, эта политика, аукнулась в повседневности: «Мои дети по распределению уехали на работу в Казахстан, город Шевченко, и теперь оказались... за границей. Въезд, правда, пока открыт, а вот послать детям посылочки с продуктами я уже не имею права. Почему? Неужели и мои дети должны становиться беженцами, если им в какой-то мере потребна моя помощь?» — спрашивает Фролова из Чебулинского района.

Рассуждения наших читателей о состоянии экономики, общества как бы концентрируются в письме А. С. Журинева из Кемерова: «У Бориса Ельцина голова большая, это я не отрицаю, только вот сомневаюсь насчет его гениальности.

Эти грубые, торопливые, несправедливые гуляния от социализма к капитализму не приведут ни к чему хорошему. Обнищание страны и народа неизбежно ведет к поиску виноватых, врагов. Вот тут и ищи причины кровавых конфликтов, междоусобиц.

Я уже нашел врага в лице своего племянника. Он работает в шахте без году неделя, а я в забое трудился 25 лет. Заходит он однажды ко мне и показывает получку — девять купюр по тысяче рублей и еще 500-рублевки: «На, подержи, посмотри, как настоящие деньги выглядят».

Думаете, я обрадовался за него? Отнюдь. Обиделся. Ведь тысячными купюрами мне не владеть по моей пенсии. И еще потому, что племянник за такие деньги не очень-то урабатывается, не то что мы когда-то за гроши. И еще потому, что считаю эти племянниковы деньги даровыми — уголь-то меньше добывают...

Наша страна сколько уж раз, как сказочный богатырь, стояла на перекрестке путей перед выбором. И почему-то каждый раз он, этот выбор, падал на не ту, кривую, дорожку. По той ли сейчас зашагали? Невыгодно стало работать, невыгодно больше производить товаров. Выгодно только цену задирать. Это же не капитализм, если туда головастый Ельцин стремится, это черт знает что...».

А вот М. И. Нежданова волнуют совсем другие проблемы: «Мы живем по Григорианскому календарю, который имеет небольшую погрешность — одни сутки на 3320 лет. Но если изменить расклад високосных годов — каждый четвертый год високосный, каждый 128-й — не високосный, а каждый 86400 год дважды не високосный, то все будет нормально, и погрешность не возникнет.

2000-й год по Григорианскому календарю должен быть невисокосным, по моему же расчету, напротив, надо добавить ему день, иначе собьем счет».

А может, для налаживания нашей жизни нужно просто отменить понедельники, и тогда, как в песенке, и крокодил будет ловиться, и вырастет кокос? И исчезнут проблемы, которые сегодня нас волнуют...

коротко

Из неофициальных источников стало известно, что представители стачечного комитета таксистов города Сочи добивались встречи с отдыхающим там спикером российского парламента Русланом Хасбулатовым, чтобы поставить вопрос о закрытии административной границы между Россией и Грузией. Поводом для этого послужило убийство 25-летнего водителя Игоря Левченко двумя грабителями, приехавшими в Сочи из Грузии. По данным сочинской милиции, около 70 процентов преступлений совершается в городе любителями легкой наживы из Закавказья.

адрес новостей: г. Междуреченск

Ты помог — тебе помогут

Главой администрации г. Междуреченска подписан документ, предусматривающий защиту доноров.

В частности, будет улучшено качество питания сдающих кровь безвозмездно. В день сдачи крови донору будет выдаваться (на питание) 50 рублей из городского бюджета.

Хочешь жить — умей... лечиться

В системе здравоохранения города появилось коммерческое травматологическое отделение.

В уютных палатах к услугам больных, кроме эффективного лечения, предоставлены в пользование холодильник, телевизор.

Коммерческое лечение обходится больному в 170 рублей в сутки. Эти деньги желающие пролечиться с комфортом платят либо сами, либо за них это делает страховая компания.

«Неужели это все мое?»

Забастовочный дух, который долгое время витал над междуреченскими медиками, кажется, рассеивается

Положительную роль в этом сыграла страховая медицина. Теперь оплата за оказанные услуги врачей производится из больничной кассы, которая в свою очередь пополняется за счет обязательного отчисления от предприятий (в размере 10,7 процента фонда заработной платы).

В результате высококвалифицированные хирурги получили месячную зарплату по 16—18 тысяч рублей

Выкраду вместе с забором?

Сплошные мытарства испытывает городская окраина из-за отсутствия телефонов-автоматов.

Ни «скорую» не вызвать, ни пожарную, ни милицию. И не потому, что эти автоматы не устанавливают. Их устанавливают, да только тут же и ломают.

Особенно часто выходит из строя телефон-автомат в поселке Чеболсу. Кого винят в таком случае? Конечно же, главу администрации города. Он-то и издал распоряжение, в котором рекомендовал начальнику городского узла связи установить таксофон во дворе председателя Чеболсинского уличного комитета. Посмотрим, что будет.

На лыжах в июле

Уже неделю тренируются на горных снежных склонах Каныма спортсмены детско-юношеской школы.

18 горнолыжников вместе со своими наставниками вылетели в район Поднебесных Зубьев. Летние тренировки спортсменов зимних видов спорта стали у нас традиционными.

Г. СОЛОДОВА,
корр. «Кузбасса».

это интересно

«АСКО» гарантирует сыновей?

Обратившиеся в «АСКО» первые две семейные пары в Мысках получили, как и предусматривалось условиями страхования, медицинские гарантии: право выбора врача в родильном доме, повышенное внимание и уход персонала, отдельную палату для мамы после родов. 2200 рублей, выплаченные родителями, похоже, стоили этого.

Муж одной из рожениц даже присутствовал при родах. Другой застрахованной пациентке роддома пришлось, как и при первых родах, делать кесарево сечение. Но все, по словам акушеров, обошлось благополучно. У нее родился сын-богатырь весом 3 кг 950 г. Второй новорожденный, с легкой руки страховой компании, тоже мальчик.

Представители «АСКО» вместе с цветами вручили на днях подарки для новорожденных Ромы Пудовкина и Андрюши Сибиркина — страховые полисы по 10 тысяч рублей.

В. ШЕВЦОВ,
корр. «Кузбасса».

КИНО · ТЕАТР · ЦИРК · ФИЛАРМОНИЯ

ДОМ КИНО «МОСКВА». Большой зал. Снова на экране МИЛЛИОН ЛЕТ ДО НАШЕЙ ЭРЫ (13, 14-50, 16-40, 18-30, 20-10).

«АВРОРА». Большой зал. Индийский фильм ЛЮБОВЬ, ЛЮБОВЬ, ЛЮБОВЬ, две серии (12-50, 15-30, 18-10, 20-50). **Малый зал.** Американский фильм ЧЕРНОКНИЖНИК (13, 15, 17, 19, 21).

«ЮБИЛЕЙНЫЙ». Американская кинокомедия МАГАЗИН «БИКИНИ» (13, 15, 17, 19, 20-40).

«КОСМОС». Французский художественный фильм ИСКАТЕЛИ ПРИКЛЮЧЕНИЙ (12, 14, 16, 18, 20). В главной роли Ален Делон. Работает видеозал.

«ВРЕМЯ». БЕСКОНЕЧНАЯ ИСТОРИЯ (15 — для детей). ЛУЧШИЙ ИЗ ЛУЧШИХ (16-30, 18-20, 20-10).

«ОКТЯБРЬ». Киносборник мультфильмов НУ, ПОГОДИ! (15). ОБРУЧЕННЫЕ СТРАХОМ (17, 19).

«КОМСОМОЛЕЦ». ТАКИЕ РАЗНЫЕ БРАТЬЯ, две серии (16, 19).

«ЛУЧ». ЧЕРНЫЙ ПРИНЦ АДЖУБА, две серии (14, 17, 20).

«ПРОГРЕСС». ИГРА НА МИЛЛИОНЫ (14, 16, 18, 20).

ДК ИМЕНИ 50-ЛЕТИЯ ОКТЯБРЯ. МОЛОДАЯ ВЕДЬМОЧКА (16, 18, 20).

ДК ШАХТЕРОВ. ГУРУ, две серии (15, 17-30, 20).

ДК КОКСОХИМЗАВОДА. ВОЗВРАЩЕНИЕ ВОЛЧИЦЫ (18, 20 — детям смотреть не рекомендуется).

ТОО «КАМЕННЫЙ ПОЯС»

занимается разработкой и внедрением новых технологий в стройиндустрии

Принимает заказы на изготовление и реализует:

ЗАВОДЫ МАЛОЙ МОЩНОСТИ ДЛЯ ПРОИЗВОДСТВА КИРПИЧА МАРКИ 70 И БОЛЕЕ ИЗ ГРУНТА. Производительность в зависимости от набора оборудования — от 2,5 до 20 млн штук в год. Заводы монтируются на базе отечественных гидравлических прессов. Поставка в течение месяца после оплаты. Сервисное гарантийное обслуживание в течение года;

КОМПЛЕКСЫ ПО ПРОИЗВОДСТВУ ЦЕМЕНТНО-ПЕСЧАНОЙ ЧЕРЕПИЦЫ.

Ждем вас по адресу: 624051, Свердловская область, Белоярский район, п. Заречный, ул. Кл. Цеткин, 13а.

Телефоны: (343-77) 3-21-69, 3-47-40, 3-47-51.

ОРГАНИЗАЦИЯ АРЕНДАТОРОВ «ВОДОКАНАЛ»

ОБЪЯВЛЯЕТ КОНКУРС

НА ЗАМЕЩЕНИЕ ДОЛЖНОСТЕЙ: заместителя начальника аварийно-технической службы, заработная плата 20 тыс. руб., начальника участка станций перекачек — 17 тыс. руб.

Также приглашает на работу сторожей на турбазу в дер. Черемички (желательно семью), заработная плата 11—12 тыс. руб.; слесарей АВР — 15 тыс. руб., электромонтеров — 15 тыс. руб., слесаря-сантехника — 15 тыс. руб., рабочего по разгрузке грузов — 16 тыс. руб.

Обращаться по адресу: г. Кемерово, ул. Волгоградская, 47. Тел. 55-44-69.

БИЗНЕСМЕНАМ, РУКОВОДИТЕЛЯМ ПРЕДПРИЯТИЙ И ПРОСТО СОСТОЯТЕЛЬНЫМ ЛЮДЯМ!

ФИРМА «ЛИДИМЕД ЛТД» убеждена: реально провести месяц в промышленном и научном центре Соединенных Штатов. Вас ждут плодотворные встречи с деловыми людьми, университетскими и административными кругами. А предвыборная кампания? Месяц в Штатах — и вы разрешите многие вопросы, волнующие вас. Возможно проживание в американских семьях. Все затраты составят 300 долларов и 50 тыс. руб. Группа крайне ограничена — 10 человек, сопровождать которую любезно согласился ведущий переводчик Кузбасса. Приоритет — жителям нашей области! Время — октябрь. Вы думаете?

ОРГАНИЗАЦИЯ РЕАЛИЗУЕТ рефрижераторные вагоны, мини-хлебозаводы, ПРИОБРЕТЕТ автомобили «КамАЗ-55111» (самосвал 13 т).

Телефон для справок 53-17-19, с 9 до 10 час., в рабочие дни.

РЕКЛАМА

24 ДНЯ

ОТДЫХА, РАЗВЛЕЧЕНИЙ, ВКУСНОГО И ПРИЯТНОГО ЛЕЧЕНИЯ!

ПОЗВОНИТЕ НАМ НЕМЕДЛЕННО (8-383-2) 23-53-08, И МЫ ПРЕДЛОЖИМ ВАМ ТО, ЧТО НЕ ПРЕДЛАГАЛ ЕЩЕ НИКТО!

ЛЕЧЕНИЕ И ПРЕКРАСНЫЙ ОТДЫХ В ЕДИНСТВЕННОМ В РОССИИ СПЕЦИАЛИЗИРОВАННОМ АПИФИТОСАНАТОРИИ.

АПИФИТОТЕРАПИЯ

— это народные методы лечения травами, пчелами и продуктами пчеловодства;

— это лекарства натурального происхождения, экологически чистые, с широким спектром фармакологических свойств;

— это использование опыта восточных иглорефлексотерапевтов;

— это лечение многих заболеваний;

— это прекрасный сервис и просто вкусное лечение.

Цена путевки 12843 руб. Форма расчетов наличными или по перечислению (необходимо представить копию платежного поручения, заверенную банком). Торопитесь оформить заявку за 10—15 дней до заезда. Следующий заезд 1 августа.

При санатории работают курсы по обучению следующим врачебным специальностям: апифитотерапевт, иммунолог, гомеопат, мануальный терапевт, врач-биоэнерготерапевт. По окончании курсов выдается диплом международного образца.

ФИРМА «ТОР»

принимает заказы на поставку

ПРОКАТА АРМАТУРНОГО № 6 — № 25, по цене 17—18 тыс. руб. за тонну. Поставка по договору III—IV кварталы 1992 г.;

ЭЛЕКТРОДОВ МР-3; МР-4 — 70 тыс. руб. за тонну. Поставка — III квартал 1992 г.;

БЕНЗИНА АИ-76 — 9 руб. за литр без учета НДС. Поставка ежемесячно цистернами железной дороги;

ВОДКИ «ПЕТРОВ» производства ФРГ — 380 руб. Емкость 1 литр. Самовывоз из г. Кемерово. Оптовым покупателям предоставляется скидка.

Заказы оформляются по адресу: г. Кемерово, ул. Кирова, 45. Тел.: 26-72-62, 26-33-63.

В СВЯЗИ С ЛИКВИДАЦИЕЙ ГОРНОРУДНОГО ТРЕСТА «ТАШТАГОЛШАХТОРУДСТРОЙ»

претензии принимаются в течение двух месяцев со дня опубликования объявления.

Обращаться по адресу: 652970, г. Таштагол, ул. Поспелова, 20. Расчетный счет № 240916 в Таштагольском Кузбасспромбанке, МФО 800192.

Тел.: 2-18-70, 2-29-84, 2-19-18, 2-29-49, 2-26-79.

«КЕМЕРОВОТОРГТЕХНИКА»

ПРОИЗВОДИТ и свободно реализует печи электрические 4-конфорочные для столовых, сетку строительную с ячейкой 50×50 и 50×100.

Тел.: 22-20-07, 22-13-21.

ОРГАНИЗАЦИЯ ПРЕДЛАГАЕТ: лесораму Р63-5Б; тракторы «МТЗ-80», «МТЗ-82»; бетономешалки емк. 0.25 куб. м.

Тел.: 26-77-64, 26-43-71.

ПО «ТОМСКМЕБЕЛЬ»

ПРЕДЛАГАЕТ предприятиям, торгующим организациям, населению приобрести мебель. Цены на томскую мебель ниже, чем на новосибирскую и кемеровскую.

НАБОР КОРПУСНОЙ МЕБЕЛИ «ГРАНИТ» — 16701 руб. 44 коп. Состав: книжный, посудный шкафы, секретер, шкаф для одежды.

НАБОР МЕБЕЛИ ДЛЯ КУХНИ «СНЕЖАНА» с мойкой — 12942 руб. 08 коп. Состав: шкаф под мойку, шкаф-стол, шкаф кухонный — 3 шт., стол обеденный, табурет — 4 шт.

НАБОР МЕБЕЛИ ДЛЯ КУХНИ «СНЕЖАНА» БЕЗ МОЙКИ — 8595 руб. 20 коп. Состав: шкаф-стол, шкаф кухонный — 2 шт., стол обеденный, табурет — 4 шт.

НАБОР МЕБЕЛИ ДЛЯ СПАЛЬНИ «КЕТЬ» — 11531 руб. 52 коп. Состав: шкаф для платья и белья, кровать — 2 шт., тумба прикроватная — 2 шт., стол туалетный, банкетка.

ШКАФ ДЛЯ ПЛАТЬЯ И БЕЛЬЯ — 5120 руб.

КРОВАТЬ ОДНОСПАЛЬНУЮ — 1408 руб. 52 коп.

Расчет с потребителем — предоплата.

А ТАКЖЕ РЕАЛИЗУЕТ:

фанерное сырье — береза;

рудодолготье длиной 5,5 м;

пиловочник хвойных и лиственных пород.

Расчет с потребителем — предоплата.

Обращаться по адресу: 634026, г. Томск, ул. Дальне-ключевская, 16.

Расчетный счет № 300802 в Советском отделении Промстройбанка г. Томска, МФО 266305.

Телефоны: отдела сбыта — 761-441, приемной — 780-802. Телетайп 128132 «Ясень».

АКЦИОНЕРНОЕ ОБЩЕСТВО «АУДИТ-ИНВЕСТ»

ОКАЖЕТ помощь в приватизации предприятий.

ПРОВЕДЕТ консультации по проблемам акционирования предприятий.

РАЗРАБОТАЕТ учредительные документы, положение о ценных бумагах.

СДЕЛАЕТ анализ хозяйственной и финансовой деятельности предприятий.

ОРГАНИЗУЕТ консультации юриста, экономиста, бухгалтера.

ПРОВЕДЕТ консультации по вопросам коммерциализации предприятий.

Обращаться по адресу: г. Кемерово, пр. Шахтеров, 14, тел. 26-89-63. АО «Аудит-инвест».

ОРГАНИЗАЦИЯ

ПРИГЛАШАЕТ НА ПОСТОЯННУЮ РАБОТУ бухгалтера-аудитора с опытом работы на промышленном предприятии.

Тел. 26-89-63.

Департамент народного образования, центр профессионального образования, педагогический коллектив и работники ПТУ № 65 скорбят о трагической кончине заместителя директора

РЕШЕТНИКОВА Петра Федоровича

и выражают соболезнование родным и близким покойного.

Администрация города Кемерово, областное и Кемеровское городское УВД выражают соболезнование семьям, родным и близким трагически погибших при исполнении служебных обязанностей лейтенанта милиции

ЛОШКАРЕВА Алексея Юрьевича,

старшего лейтенанта милиции

ОСИПОВА Сергея Анатольевича,

младшего сержанта милиции

ШАНОВА Олега Викторовича.

ПАМЯТИ ТОВАРИЩЕЙ

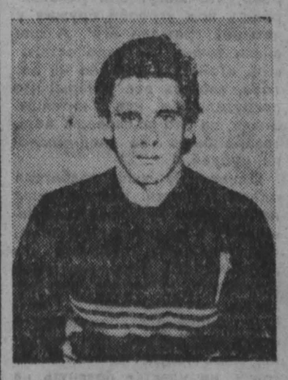

28 июля в Кемерове от рук преступников погибли работники городской Госавтоинспекции старший лейтенант милиции Сергей Осипов и лейтенант милиции Алексей Лошкарев.

До боли сжимается сердце от того, что оборвались жизни совсем еще молодых людей, недавно пришедших на службу в милицию, но уже завоевавших авторитет среди коллег и водителей.

Они были всегда вместе — на техосмотре, во время проверок и обследований автопредприятий, в семейном дружеском кругу. Госавтоинспектора Осипов и Лошкарев никому не отказывали в помощи, видели свое назначение в том, чтобы сделать все возможное для обеспечения порядка на дорогах Заводского района Кемерова.

Удивительно схожи их судьбы: и служба в армии в автомобильных подразделениях, и получение дипломов о высшем образовании, и наконец работа в Госавтоинспекции.

А работать приходилось много, порой появлялись ребята дома только ночью. Ворчали жены, но понимали — служба есть служба.

Наши друзья погибли на служебном посту. Передает ли эта традиционная фраза всю горечь потери? Всем нам, коллегам и близким, больно сознавать, что рядом нет этих молодых ребят, отдавших свои жизни во имя своего дела.

Коллектив областной Госавтоинспекции.

Вчера «Кузбасс» сообщил о трагической гибели от рук бандитов инспекторов ГАИ Сергея Осипова и Алексея Лошкарева. В тот же день, когда прогремели роковые выстрелы, от ножевой раны скончался сотрудник оперативно-розыскного бюро Кемеровского городского УВД младший сержант милиции Олег Шанов.

Олег и года не прослужил в органах милиции. За плечами — Кемеровский коммунально-строительный техникум, служба в армии. На 23-м году оборвалась его жизнь.

параллели

«Раз пресса свободна, пусть она задевает и президента»

Как работает пресс-служба президента Франции? Об этом нашему корреспонденту в Париже Виталию ДЫМАРСКОМУ рассказывает пресс-атташе сотрудница мадам Мюрьель де ПЬЕРБУР.

— Функции пресс-службы заключаются в том, чтобы, с одной стороны, поддерживать постоянный контакт со средствами массовой информации, ставя их в известность о позициях и заявлениях президента и разъясняя их суть, дабы избежать кривотолков, а с другой — информировать президента о том, что пишут и говорят журналисты, в том числе о нем самом.

— Сколько человек занято этой работой?

— Не считая технических сотрудников, семеро. Но только один из них — пресс-секретарь — имеет право делать заявления от имени президента, только его слова могут быть закавычены и процитированы. Он же является и руководителем всей пресс-службы. А я, например, как пресс-атташе, не могу выступать от имени президента. Ссылка на мои слова может быть лишь в форме обезличенных выражений типа «как сказали в Елисейском дворце» или «от сотрудника президента стало известно, что...» и т. д.

Все средства массовой информации распределены между сотрудниками пресс-службы, которые анализируют и обобщают публикации. Кроме того, наша задача — готовить коммюнике для прессы, стараясь сделать их как можно яснее, доходчивее и, главное, короче.

— Каковы ваши отношения с журналистами? Что вы делаете если недовольны их материалами?

— Главное для нас — разъяснительная работа, что, конечно, требует постоянного контакта с президентом, его советниками и помощниками, которые вооружают нас необходимой аргументацией. Причем мы должны знать все, иначе запас аргументов быстро иссякает. Но, конечно, нельзя переходить границу дозволенного, выдавать секреты, всегда присутствующие в почитике. Даже если журналист совершает ошибку, сообщает ложные сведения, мы его не одергиваем, а стараемся убедительно показать, где лежит истина.

— Часто ли вы видите президента?

— По мере надобности. Президент Миттеран, это его личная черта, предпочитает общаться письменно.

— Ставите ли вы его в известность о неприятных для него публикациях?

— Если мне приходится делать выбор между критической статьей и хвалеоной, я всегда отдаю предпочтение критической. Ведь наша функция — это и предупреждение. Иначе нельзя двигаться вперед, будет топтание на месте. К тому же президент рано встает и сам прочитывает газеты, сводки информационных агентств еще до того, как это сделаем мы.

— Не обижается ли президент на прессу? Приятно ли, скажем, каждый вечер смотреть на себя в кукольном облике лягушки, как это происходит в популярном у вас телевизионном «бебет-шоу»?

— Франсуа Миттеран регулярно смотрит эту передачу и не обижается. Во Франции есть закон о защите частной жизни, который распространяется и на президента как гражданина этой страны. Есть закон о диффамации (опубликование в печати сведений, действительных или мнимых, позорящих кого-либо). Есть закон, защищающий личность президента республики, который позволяет ему обжаловать через суд действия журналиста. Но президент никогда не пользовался этим правом. Он говорит, что раз пресса свободна, пусть она задевает и президента. Это его правило, хотя многие с ним согласны.

Так что на публикации или передачи, содержащие личные нападки на президента, мы не обращаем внимания. Другое дело, если критика его действий основана на незнании или непонимании тех или иных фактов, на пристрастии. Тогда я звоню журналисту и объясняю, что Миттеран, к примеру, не может быть против объединения Германии, как ты написал, потому что есть такие-то его заявления. Но без всякого давления. Разумеется, журналисты небезгрешны. Но мы привыкли к тому, что они свободны.

— А какие у вас отношения с государственными средствами массовой информации?

— Такие же, как со всеми другими. — никакого давления. Два государственных телевизионных канала и государственное радиовещание управляются независимой организацией — Высшим советом аудиовизуальных средств информации, который следит в первую очередь за соблюдением профессиональной этики журналиста, законов конкуренции. Но делает это не для власти, а для демократии, для граждан.

(РИА «Новости»). Париж.

калейдоскоп

Загадка водородного облака

С помощью большого радиотелескопа в самой удаленной от нас радиогалактике открыт огромный «блин» нейтрального водорода. Масса водородного облака достигает 4×10^{13} масс Солнца. Это сравнимо с количеством газа в ближайшем к нам скоплении (астрономы называют его «Кома» — «Облако»), содержащем более тысячи галактик общим «весом» 10^{15} солнечных масс, из которых 6×10^{13} приходится на газ. Однако газ в современных галактиках не представляет собой холодный нейтральный водород, чаще всего это очень горячая и ионизированная плазма, испускающая рентгеновские лучи.

Космология пытается ответить на вопрос, каким образом некогда бесструктурная система превратилась в современную структуру Вселенной, состоящей из галактик, их скоплений и даже сверхскоплений. Согласно теоретическим воззрениям школы Зельдовича, разработанным в 70-е годы, Вселенная, построенная из нормальной материи, должна содержать нейтральный водород в виде облаков массой порядка 10^{14}—10^{15} Солнц. И вот одно из таких облаков открыто! Согласно другим космологическим теориям, подобных водородных облаков существовать во Вселенной не должно.

Шесть ног — спасибо витамину А!

Индийские зоологи из университета Уткал в Бубанешваре сумели получить лягушонка с шестью лапками! Они смазывали раствором витамина А ранку на месте удаленного кончика хвоста у головастика. Витамин способствовал образованию конечностей, подавляя развитие хвоста, вернее, его регенерацию. Так было открыто «морфогенное» действие витамина А, стимулирующего рост конечностей.

Сходным действием обладает и химический «родственник» витамина — ретиноидная кислота. Исследователи из известной американской фармацевтической фирмы «Хофман-Ларош» (штат Нью-Джерси) обнаружили: ретиноидная кислота (естественное производное витамина А — ретинола, названного так за его присутствие в ретине, или сетчатке нашего глаза) связывается с особыми белками-рецепторами в ядерной оболочке клетки. А это ведет к активации различных генов, в частности и раковых. Становится понятным интерес ученых как к витамину А, так и к его производным.

ЗАВОД ЖЕЛЕЗОБЕТОННЫХ КОНСТРУКЦИЙ № 4 ПО «ЖЕЛЕЗОБЕТОН»

ИМЕЕТ возможность продать всем организациям и предприятиям сборный железобетон — сваи, кольца, плиты теплотрассы, лотки, перемычки, блоки стен подвалов, панели керамзитобетонные для промышленного ства.

Справки по тел.

ИНФОРМАЦИЯ ДЛЯ ВАС

Тел. 52-12-10 *Тел. 52-12-10* *Тел. 52-12-10*

Меняют

ВНЕ ОБЛАСТИ

● г. Хабаровск — на Кемерово. Срочно 1-комн. кв. (20 кв. м, 6 эт. 9-эт. дома) по ул. Тихоокеанской, 189-94, в Северном р-не — на равноц. Тел. в Кемерове: 23-74-73, 51-22-20, в Хабаровске — 21-20-15.

● Крестьянскую усадьбу в Алтайском крае, недалеко от г. Заринска (дом 110 кв. м, огород с садом 45 соток, баня, гараж, летняя кухня, зернохранилище, скотный двор и т. д.) и 2 га земли — на 3—4-комн. кв. или частн. дом в пригороде или продам. Обр.: г. Кемерово, ул. Тухачевского, 38/1-217, после 18 час.

● г. Магнитогорск — на Кемерово, 3-комн. приватиз. кв. (2 эт., общ. пл. 57,3 кв. м, жил. — 38,6 кв. м, тел.) и комн. гост. типа (15,7 кв. м) — на 1-комн. и 2-комн. кв., желат. с тел. Возможны варианты. Тел. 55-91-06.

В ОБЛАСТИ

● г. Гурьевск — на Кемерово. Меняю или продам 3-комн. кв. (полезн. пл. 60 кв. м, 2 эт.) в центре — на равноц. кв. по договор. Тел. в Гурьевске 2-22-83.

В КЕМЕРОВЕ

● Комн. гост. типа (18 кв. м, 2 эт.) + комн. гост. типа (12 кв. м, 1 эт.), обе после кап. ремонта в Ленинск. р-не + мягк. мебель + плат. шкаф + цв. телевиз. «Электрон-61ТЦД», пал/секам — на 2-комн. кв. в Центр., Ленинск. р-нах, кроме 1 эт., или комн. гост. типа (18 кв. м, после кап. ремонта, двойн. двери, 2 эт.) по пр. Октябрьскому, 40 + мягк. мебель + плат. шкаф + цв. телевиз. «Электрон-61ТЦД», пал/секам + доплата 100 тыс. руб. — на 2-комн. кв. в Центр., Ленинск. р-нах, кроме 1 эт. Тел. 52-05-78, после 19 час.

● 4-комн. кв. (45 кв. м, 1 эт., тел., жел. дверь, решетки) — на 4-комн. кв. улучш. планир. пол. пл. 56 кв. м с кухней 9 кв. м и тел. в Ленинск. р-не с доплатой 150 тыс. руб. или эту же 4-комн. кв. — на 3-комн. кв. улучш. планир. с изол. комн., кухней 9 кв. м, с тел. в Ленинск. р-не с доплатой 100 тыс. руб. Меняем на кв-ры в высотных домах со 2-го по 6-й эт. Тел. посредника 51-06-07, после 18 час., раб. тел. 55-85-40, с понед. по пятницу с 9 до 16 час.

● Комн. гост. типа (12 кв. м) — на 1-комн. кв. + 150 тыс. руб. или 1-комн. кв. улучш. планир. с доплатой 200 тыс. руб. 1 и посл. эт. не предл. Раб. тел. 55-85-40, с понед. по пятницу с 9 до 16 час.

● 2-комн. кв. в центре + земельн. уч-к (10 соток) + щитовой садовый дом — на 3-комн. полном. кв. в центре. Тел. 25-78-35.

● 1-комн. кв. (18 кв. м, с печным отопл., кухня 11 кв. м, веранда застекл., в доме вода, слив, огород 3 сотки, погреб, есть место под гараж) и комн. гост. типа (18 кв. м) + стир. машину-полуавтомат — на 2-комн. кв. Раб. тел. 23-54-97.

Разное

● Меняю дачу в с. Зарубино Топкинского р-на на автомоб. «Жигули» в хор. сост. Тел. в Кемерове 52-90-34, в раб. дни недели, после 18 час.

● 27 июля в р-не ЖЭУ-3, универмага на пр. Ленина или ИВЦ потеряно блестящее колье (Чехо-Словакия). Большая просьба вернуть за хорошее вознаграждение (ценно как подарок). Раб. тел. 46-5-69, спр. Таню.

● Меняю 3-комн. выплач. кооперат. кв. по пр. Комсомольскому (9 эт. 9-эт. дома, тел., балкон и лоджия застекл.) на новый автомоб. «ГАЗ-2410» или «УАЗ-469» с прицепом. Тел. 53-85-63.

● Президент академии народной медицины Кальмов Сергей Геннадьевич проводит обучение по курсу: «Народная медицина Китая, Тибета, Древней Руси» с выдачей диплома «Народный целитель России». Конт. тел. 28-40-09.

Продают

● Женск. вещи, б/у, 48 разм.: кож. куртку; кож. плащ с мех. подстежкой; ч/б телевиз. в упак.; пылесос «Тайфун» в упак.; игровой компьютер в упак. Тел. 53-06-48.

● 2-камерн. холод. «Юрюзань» в упак.; видеомаг. «Санио», б/у; новый пылесос «Санио». Тел. 51-72-33, с 18 до 21 час.

● Видеомаг. «Фунай-VZEE» (Япония) в упак. Тел. 26-45-65

● Новую шв. машинку «Веритас» или поменяю на новый телевиз. Продаю новую бытовую посудомоечную машину, 10 тыс. руб.; имп. утюг. Тел. 25-95-06.

● Мягкую мебель «Корвет» в упак.; диван-кровать «Сунгирь» в упак. Интересует обмен на видеоаппаратуру с доплатой. Тел.: 55-91-06, 52-44-87, после 20 час.

● «ВАЗ-2107» 1988 г. вып., пробег 45 тыс. км, в отл. сост. Тел. 25-68-39.

● Компьютер АТ-286; автоответчик «Панасоник». Тел.: 26-33-92, 26-40-21.

● Щенков немецкой овчарки с хор. родословной. Обр.: ул. 2-я Нагорная, 31, проезд. авт. № 56 до ост. «ВГСЧ».

● Новые: имп. телевиз. «Голд Стар», 40 тыс. руб., спальн. гарн., 35 тыс.; софу, 8 тыс. Тел. 52-28-51.

● Металл. гараж (6×3,2) в кооперат. возле спорткомплекса; пуховые подушки; каракулевую шубу женск. 50 разм. Тел. 52-76-56.

● Цв. кинескопы 61ЛК4Ц взаимозаменяемые с 61ЛК3Ц по цене 2800 руб. и пишущую машинку, б/у. Тел. 25-38-21, с 8 до 16 час.

● Автомоб. «ВАЗ-21063» 1986 г. вып., пробег 50 тыс. км, цена 230 тыс. руб. Тел. 4-14-95.

Купят

● Квартиру. Оформлю документы. Тел. 29-82-88, с 9 до 17 час

● 1—2-комн. кв. или сниму. Тел. 53-54-64.

Снимут

● Кв. с тел. или куплю Тел. 53-54-64.

Утери

● Утерянный диплом № ЕТ 230212, выданный Кемеровским кооперативным техникумом в 1983 году на имя Третьяковой Ирины Васильевны, считать недействительным.

наши ценности

ОТЕЦ ЕВГЕНИЙ

Имя священнослужителя Евгения Исаакович Тюменцева известно общественности в связи с Ф. М. Достоевским — отец Евгений венчал его с Марией Дмитриевной Исаевой.

22 мая с. г. в «Кузбассе» был опубликован архивный материал, рассказывающий о личности иерея Тюменцева. Продолжая тему, предлагаем вниманию читателей новые разыскания по архивным источникам о кузнецком окружении Достоевского.

Город Кузнецк середины XIX века имеет непосредственное отношение к важным событиям личной жизни Ф. М. Достоевского. В 1856—1857 годах писатель три раза приезжал из Семипалатинска в Кузнецк к М. Д. Исаевой. Здесь 6 февраля 1857 года состоялось их венчание. Три приезда по времени составили всего 22 дня, но фактический кузнецкий период биографии писателя вместил почти два года. Ровно столько жила в Кузнецке М. Д. Исаева, и все это время помыслы Ф. М. Достоевского были обращены к небольшому сибирскому городку. Помимо встреч, с каждой почтой отправлялись его письма. Тот накал страстей, глубина чувств и одновременно духовно - нравственный подъем, пережитые Достоевским, определили значимость этого периода в биографии писателя.

Разработка литературно-краеведческой темы «Кузнецкое окружение Ф. М. Достоевского», на наш взгляд, заслуживает пристального внимания исследователей. Круг знакомых Достоевского по Кузнецку очерчен им самим в письме к брату: «В Кузнецке я почти никого не знал. Но там она сама меня познакомила с теми, кто получше, и которые все ее уважали. Посаженным отцом был у меня тамошний исправник с исправницей, шаферами тоже порядочные довольно люди, простые и добрые, и если включить священника да еще два семейства ее знакомых, то вот и все гости на ее свадьбе».

Имя священника, упомянутого в письме писателя,—Евгений Исаакович Тюменцев. Как духовный пастырь, отец Евгений оставил о себе добрую память в сердцах нескольких поколений кузнечан, а потомкам он более известен как священнослужитель, венчавший Ф. М. Достоевского.

Е. И. Тюменцев — выходец из духовного сословия, в 1852 году окончил Тобольскую духовную семинарию с аттестатом первого разряда. По прошению получил приход в Кузнецке при Богородице-Одигитриевском храме, где и прослужил 40 лет. Здесь, в Кузнецке, вскоре ему предстоит встреча, которая заставит многое переосмыслить, укрепит его мысли о духовном подвижничестве, как главном назначении человеческого существования. Тем более, что сама идея о духовном подвижничестве имела в Кузнецке исторические корни в лице знаменитого старца Зосимы.

В ноябре 1856 года состоялось личное знакомство Тюменцева с писателем Достоевским, который, получив согласие М. Д. Исаевой на брак, должен был выяснить в приходской церкви о необходимых для венчания документах, возможных его сроках. В третий приезд писателя (январь—февраль 1857 г.) знакомство с отцом Евгением закрепилось венчанием, присутствием на свадьбе, домашними визитами. На время их встречи Тюменцеву было 28—29 лет, но Достоевский особо выделил его из знакомых кузнечан.

Образ мышления, духовно-нравственный уровень молодого провинциального священника произвели на Достоевского благоприятное впечатление. О характере их общения отец Евгений напишет позднее: «Федор Михайлович бывал у нас в доме раз десяток, пивали чай, кофе и русскую, но в самом умеренном виде; беседы его, хоть и непродолжительные, были самые откровенные, задушевные...» Духовный мир провинциального священника оказался далеко не провинциальным. В сердечную беседу Достоевский вступал с человеком, для него интересным. Как людей с сильно развитым чувством совести, личной и общественной, их прежде всего волновали нравственные вопросы эпохи, отсюда взаимный интерес друг к другу и задушевность в общении.

Сохранившееся письмо отца Евгения 1884 года в Томск характеризует духовную жизнь Кузнецка 50—60-х годов и его самого как личность: «...В то время литературная деятельность Федора Михайловича только еще начиналась, и я в это время был знаком только с его «Бедными людьми», затем вскоре с «Записками из мертвого дома». Прочие его произведения в Кузнецкой училищной библиотеке были почти все и нашей интеллигенцией читались с большой охотой...»

В далеком сибирском городке молодой приходской священник читает книги Достоевского. Это ли не показатель, как формировался могучий пласт духовной культуры российской провинции?

Поздние воспоминания Ф. М. Достоевского о Кузнецке, вероятно, ассоциировались прежде всего с Е. И. Тюменцевым, что вновь подтверждается тем же письмом: «...брак их совершен мною. Через неделю после венчания уехали они в Семипалатинск, а оттуда — в Петербург, откуда я получил от них два письма». Находясь уже в столице, Достоевский помнит о кузнецком священнике и пишет ему. Для отца Евгения встреча с Ф. М. Достоевским («приснопамятном») была значительным событием всей жизни, что и подтверждается исключительно теплым характером его письма 1884 года и памятью.

А как складывалась дальнейшая духовная и общественная деятельность священника Тюменцева? Помимо непосредственных обязанностей, отец Евгений исполняет должность «градского депутата и увещевателя» при ратуше, по распоряжению генерал-губернатора Западной Сибири назначен преподавателем закона Божьего в уездное училище. Он один из немногих священников благочиния, составлявший собственного сочинения проповеди, высоко оцененные томским епископом Платоном. За «особенное усердие в проповедовании слова Божьего... и отлично ревностное исполнение пастырских обязанностей» многократно награждался, получал повышения по службе как от местного Благочинного, так и томского епископа. В 1881 году от Священного Синода награжден наперстным крестом.

Во всех отчетах по Кузнецкому благочинию священник Тюменцев в течение сорока лет службы имеет самые лучшие отзывы о своей деятельности. Характеристика отца Евгения 70-х годов из клировых ведомостей, данная Благочинным: «Поведения отлично хорошего. Богослужения во все воскресные, праздничные, а весьма часто и простые дни совершает с благоволением, прихожан поучает с усердием, трезв, скромен, кроток и весьма рачителен к благолепию храма».

В 1885 году протоиерей Евгений Тюменцев был назначен Благочинным. Завершение строительства Соборной и Фрололаврской часовен, благоустройство Одигитриевской церкви, возведение молитвенных домов, часовен, храмов, школ грамоты по сельским приходам — все имеет непосредственное отношение к деятельности отца Евгения как Благочинного.

При Одигитриевском храме комплектуется библиотека, которой пользуются не только священнослужители, но и прихожане. О громадном нравственном авторитете отца Евгения говорит рост доходов Одигитриевского храма даже за счет жителей далеких шорских улусов. Всем своим образом жизни Е. И. Тюменцев являл личный пример для прихожан.

Религиозно - нравственное миросозерцание и практическая деятельность отца Евгения существовали в полной гармонии, не внося разлада в его духовное равновесие, покоившееся на вере в добро и милосердие. В этом контексте как важнейший жизненный принцип звучат строки из его пожелания в письме алтайскому краеведу С. И. Гуляеву (часть опубликована в «Кузбассе» 22 мая с. г.): «...Молю Бога, да подаст он Вам здравие душевное и телесное, во всем да благовестит и да сохранит Вас на многая лета!»

В письмах Гуляеву просматривается совсем неизвестный аспект его деятельности: отец Евгений — страстный садовод-любитель. Устроенная им на усадьбе парник-оранжерея восхищала горожан. В городском пожаре 1884 года сгорел дом Тюменцева «со всей домашностью», погибли и письма Достоевского. В настоящее время известны четыре частных письма священника Тюменцева, каждое из них—человеческий документ исторической значимости.

Жена отца Евгения — Елизавета Павловна, дочь протоиерея Преображенского собора Кузнецка Павла Стабникова. Пятеро их дочерей (Екатерина, Елизавета, Евгения, Мария, Агния) получили в домашних условиях хорошее воспитание. Екатерина, выйдя замуж за чиновника, жила в Барнауле; Елизавета была замужем за кузнецким купцом М. Васильевым. Евгения Евгеньевна длительное время учительствовала в приходской школе с. Христорождественского, в 1897 г. вышла замуж за мещанина из Мариинска. Из клировых ведомостей Одигитриевского храма известно, что Мария и Агния в 1912—1915 гг. еще жили в отцовском доме. Как сложилась судьба двух одиноких женщин с приходом революции, а с ней банды Рогова, можно только предполагать.

В 1893 году в возрасте 65 лет отец Евгений скончался. С разрешения томского епископа Макария он был похоронен с высокими почестями в ограде Одигитриевской церкви. В городском краеведческом музее как ценнейшая реликвия хранится подлинная фотография отца Евгения 90-х годов.

Духовная близость отца Евгения с писателем Достоевским, добрые пастырские дела в приходе и благочинии определили его место среди современников и, следовательно, в исторической памяти потомков.

А. ШАДРИНА,
искусствовед института «Сибспецпроектреставрация».

г. Новокузнецк.

КЕМЕРОВЧАНКИ

Фото Ю. Сергеева.

мода

ВНИМАНИЮ МУЖЧИН: НОСИТЕ СОЛОМЕННЫЕ ШЛЯПЫ С РЕПСОВЫМИ ЛЕНТАМИ

Шорты до колен—актуальная модель этого летнего сезона, считает искусствовед, редактор журнала мод для мужчин Гагик Овитян. С ними будет отлично смотреться спортивная обувь и длинные белые носки. В остальных случаях, по словам Гагика, нужно хорошо подумать, прежде чем надеть белые носки, так как из моды они уже вышли.

Особенность летнего сезона нынешнего года, говорит Гагик, — доминирование в мужской одежде синего цвета. Это и темно-синий, и чернильный, «припудренный синий», «цвет океана» и др. Актуальна также тема «Экология» — натуральные, теплые цвета оливы, охры, песочные оттенки.

Стали модными увеличенные воротнички сорочек, причем, как рассказал Овитян, их все чаще делают мягкими, без прокладок. Горловина таких сорочек чуть спущена, так что может слегка виднеться футболка. Расцветки сорочек яркие и самые разнообразные — это крупные набивные рисунки: цветы, горохи.

Новые фасоны брюк, входящие сейчас в моду, джинсового покроя, без заутюженных стрелок. Они шьются из самых разных неджинсовых тканей—хлопка, шерсти и др. Популярные аксессуары—соломенные шляпы и панамы. Шляпы носят с репсовыми лентами или короткими шелковыми шарфами—пачершами. Актуальны также панды—маленькие яркие платочки на голову. Их можно завязывать и под шляпу. Бейсболки, по словам Овитяна, остаются в моде лишь у тинейджеров.

В последующих сезонах изменятся фасоны пиджаков. Как рассказал Овитян, многие европейские дома моделей предлагают сейчас зауженные в талии пиджаки с высокой застежкой. Однако в России, по его мнению, они привьются еще не скоро. Мода вернулась к этим силуэтам, сделав виток. В России же подобные костюмы лишь недавно сняты с производства и воспринимаются мужчинами как символ провинциальности.

Лучшей одеждой для вечера Овитян считает смокинг. Он шьется из шерстяного крепа или габардина однобортным или двубортным. Характерная особенность смокинга — атласная отделка лацканов и атласные лампасы. Однако такая отделка не обязательна.

Для официальных приемов смокинг просто незаменим. Лучшим дополнением к нему будут белая или черная бабочка и, естественно, белая сорочка. Летом смокинг может быть белым, в остальные сезоны—черным. К нему необходимы черные туфли и черные носки. Кстати, по словам Овитяна, любой мужчина должен помнить, что короткие носки считаются дурным тоном. Голые ноги не должны быть видны, когда мужчина садится, подчеркнул он.

На выставки, в театры и на коктейли подойдет темно-синий двубортный пиджак. Двубортные пиджаки долго будут пользоваться успехом у мужчин, считает Гагик. Ведь такой фасон делает фигуру более стройной.

Е. СЕРОВА.
(РИА «Новости»).

экология и здоровье

Озеро, опасное для жизни

Малый Совет Славгородского городского Совета народных депутатов Алтайского края принял решение о запрещении использования озера Б. Яровое, расположенного на территории Совета, населением в лечебных целях. Это решение касается и кузбассовцев, которые в летний период выезжают на озеро в целях неорганизованного самолечения.

Озеро Б. Яровое загрязнено. Только объединение «Алтайхимпром» сбрасывает в него 4,1 млн. куб. м практически не очищенных химических стоков. Вдвое больше хозфекальных стоков поступает в озеро. За 47 лет существования объединения Б. Яровое загрязнено толуолом, пестицидами, сурьмой, хлорнитропродуктами, кадмием, ртутью, другими отходами производства. Имеющиеся в озере рачки артемий загрязнены ртутью и пестицидами.

Поэтому в целях предупреждения отрицательного влияния Славгородский горсовет обратился в Кемеровский облсовет за помощью в информировании о данном решении кузбассовцев.

В. ПЛЮЩЕВ.

меняют все

ПРОЩАЙ, РОССИЯ!

Так могли бы, наверное, сказать нынче с горечью около 400 новокузнечан.

В первом полугодии ее пределы покинули 84 местные семьи, выехавшие в Израиль и Германию. Многие сменили не только место жительства, но и... фамилии.

(Корр. «Кузбасса»).
г. Новокузнецк.

Кузбасс 4•30 июля 1992 г.

уголовная хроника

ОСТАВИЛИ СЛЕДОК

У грабителей разведка — первейшее дело. А как же иначе, если собираешься «работать» по-крупному.

Судя по всему, у налетчиков, о ком наш рассказ, разведка была поставлена прилично. Иначе бы откуда они знали, какую конкретную машину надо остановить на трассе Ленинск-Кузнецкий — Кемерово, что могут они реквизировать под угрозой оружия у четырех граждан КНР. А они знали точно, что надо остановить «Тойоту», идущую из Белова, забрать все товары, что погрузили в нее китайцы. Знали, за что рисковали, ведь товара было на полмиллиона рублей.

Однако не учли грабители одной тонкости. Как бы сильно ни были напуганы граждане КНР и водитель «Тойоты», подрядившийся подвезти их до Кемерова, а номер такси запомнили. И теперь уже водитель Беловской ПАТП В. Рязанцев дает показания о своих пассажирах. Так неужели, имея такую крепкую ниточку, не удастся потянуть на божий свет всю честную, простите, преступную компанию?

Ленинск-Кузнецкий район.

ЗА МИГ РАДОСТИ

Вот уж воистину мир перевернулся! Ну кто бы мог подумать, нафантазировать еще совсем недавно абсолютно нереальную картину: директор предприятия, руководитель коллектива вымогает крупную сумму у безработного!

Согласитесь, бред собачий. А нынче такой картиной, пожалуй, и не удивишь. Потому-то оперативные работники по борьбе с организованной преступностью сразу поверили нигде не работающему В. Фалько, что у него пытается под страхом смертельной угрозы получить откупных 200 тысяч рублей директор малого предприятия «Грант» А. Старостин. И не пожалели, что поверили. Действительно, явился Старостин на свидание со своей жертвой и спокойно принял требуемую сумму. Только радовался он этой удаче всего лишь миг. А уже в следующий был взят оперативниками с поличным.

г. Кемерово.

ЧЕРНУХА

А как еще можно назвать трагедию, случившуюся в квартире некоего Владимирова? Когда соседи подняли тревогу, что в доме что-то неладное, а милиция была вынуждена войти в квартиру, в которой стояла гробовая тишина, то на полу в лужах крови было обнаружено два трупа: хозяина и его сожительницы О. Шайдулиной.

Тут же навели справки. И выяснилось, что Владимиров успел пять раз побывать в местах не столь отдаленных, нигде не работал, как и его сожительница. И убийцу искать долго не пришлось. Им оказался брат Владимирова, тоже нигде не работавший, ранее судимый. Как показало расследование, накануне трагедии вся троица крепко выпила. А когда спиртное притупило человеческие чувства, наружу выплеснулось все самое низменное и отвратительное. Случилось то, что рано или поздно, видимо, все равно произошло бы. Потому что в том черном мире, в котором жили эти три человека, понятия о морали, жалости и сострадании вычеркнуты из души и сознания напрочь.

г. Новокузнецк.

КУДА ОНИ УХОДЯТ?

Этот вопрос каждый раз задают себе работники милиции, когда к ним обращаются за помощью люди по поводу внезапного исчезновения родных и близких. Ситуация при этом повторяется довольно часто: поругались, были в сильном опьянении.

Но вот происшествие, случившееся в поселке Бачатский с машинистом экскаватора разреза имени 50-летия Октября А. Черновым, оказалось необычным даже для бывалых работников милиции. Будучи в крепком подпитии, он отправился бродить по поселку вместе со своей малолетней дочкой. А когда протрезвел, то рядом с собой ее не обнаружил, и ничего вразумительного по этому поводу сказать не мог. Теперь поиском девочки занята милиция. Но найдет ли—вот вопрос.

г. Белово.

по сводкам УВД

Просим помочь

СИБИРЦЕВ Андрей Геннадьевич, 1966 г. р., рост 170 см, худощавый, волосы темные, стрижка короткая, глаза карие.

Был одет: рубашка серая с рисунком, спортивная куртка «Адидас», темно-синяя, с голубыми вставками на рукавах, брюки цвета хаки, туфли серые.

Вечером 2 июля Сибирцева предположительно могли видеть между 19 и 20 часами в автобусе маршрута № 58 или в районе шахты «Северная».

Знающих местонахождение или видевших его после 2 июля 1992 года просьба сообщить по телефонам: 28-57-04, 29-72-57 или 02.

адрес новостей: г. Новокузнецк

Не до жиру

При городской больнице № 19 создано геронтологическое отделение, больше напоминающее богодельню.

Сюда попадают, как правило, одинокие, обессилившие от хронической бескормицы старики. Их здесь около пятидесяти, причем больше половины — неходячих.

Месячные затраты на одного пациента составляют 4 тыс. рублей, частично погашаемые за счет пенсий. Но и эта невеликая сумма позволяет сделать так много, что через три месяца многие из них не желают выписываться.

Отделение нуждается в расширении. Нужда, голод, одиночество и беспомощность заставляют престарелых искать хотя бы временно подобное укрытие.

Война «толчкам»

«Толчки» сегодня есть чуть ли не на каждой остановке общественного транспорта. Похоже на то, что эти «хитрые рынки» становятся настоящим бедствием для города. Выгоды от них никакой (лицензии на уличную торговлю не пользуются спросом), а беспорядка и антисанитарии хоть отбавляй.

Именно поэтому городская администрация вынуждена пойти на закрытие самого шумного и безобразного толчка на привокзальной площади. Только наряд милиции смог потеснить настырных торговцев. Однако капитулировать окончательно они не собираются: пока борьба идет с переменным успехом. Кроме всего прочего, подобные «толчки» давно уже стали очагами криминогенной опасности и постоянного беспокойства для жителей близлежащих домов.

И меньше, и дороже

Местные овощи нового урожая поступили в новокузнецкие магазины.

В числе первых их поставил крупнейший овощеводческий совхоз «Притомский», сокративший свои плантации нынче на сто гектаров, в том числе под капусту — на 20. Так что редиса, который горожане уже отведали, и ранней капусты будет меньше, чем в прошлом сезоне, а цена их снова заметно выросла.

А. АНТОНОВ.
корр. «Кузбасса».

путешествия

НЕ БЛИЗКИЙ СВЕТ—АМЕРИКА

...«Кузбасс» уже писал, что, выиграв проходивший в Москве конкурс «Колумб-92», выпускник школы № 4 из Мысков Олег Малышев оказался в числе десяти счастливчиков, которым выпало веской этого года отправиться в Америку по маршруту великого мореплавателя. Из дома Олег уехал в марте. Вот что рассказала его мать Любовь Романовна:

— Последнее письмо от сына я получила из Новороссийска. Он восхищался морем. Писал, что 1 апреля отплывают на паруснике «Седов» в Италию. А пока вместе с морскими курсантами из Архангельска и Санкт-Петербурга готовит парусник к регате. После этого — как оборвало...

Любовь Романовна терпеливо ждала хоть какой-то весточки. Делала разные предположения. Звонила в Москву. Часами не отходила от радио в надежде, что появится в эфире хоть короткое сообщение о Международной парусной регате в честь 500-летия открытия Америки Колумбом, в которой участвовал ее сын. По «Маяку» однажды услышала, что вышедшее из Калининграда второе наше судно «Крузенштерн», которое должно было встретиться с «Седовым» и вместе с ним продолжать путешествие, вернулось от берегов Англии из-за нехватки валюты. Половине из десяти победителей конкурса «Колумб-92» не суждено было пересечь океан...

Беспокоясь за сына, Любовь Романовна связалась с Мурманском. И вот с борта «Седова» пришла телеграмма от Олега: «Жив, здоров, настроение отличное». Было это в конце мая. Так установился «мост» между Кузбассом и Атлантикой. Любовь Романовна сообщала сыну, как дела дома, как прошел выпускной бал в его школе, просила чаще откликаться. Новая телеграмма от Олега: «Не беспокойтесь, завтра Норфолк».

—Я узнала по атласу, что это американский город недалеко от Нью-Йорка,—рассказала О. Р. Малышева.—Парусник добирался до берегов Америки почти три месяца. Не знаю, сколько наши ребята там пробудут, но в сентябре, думаю, Олег вернется домой.

В. ШЕВЦОВ,
корр. «Кузбасса».

г. Мыски.

МАЛОЕ ПРЕДПРИЯТИЕ

ПРИГЛАШАЕТ НА РАБОТУ прораба строительного участка и рабочих строительных профессий (штукатуров-маляров, сварщиков, монтажников, каменщиков, плотников). Работа сдельная. Средняя зарплата 10—15 тыс. руб. Обращаться по адресу: ул. Угловая, 129, тел. 25-38-77.

ТВ

30 июля

1 ПРОГРАММА
Передачи ЦТ.
5.55 Программа передач.
6.00 Новости.
6.35 Утренняя гимнастика.
6.45 Утро.
8.00 Программа передач.
8.05 Мультфильм.
9.15 «Богатые тоже плачут». Художественный телефильм.
10.45 Мультфильмы.
11.05 Клуб путешественников.
11.55 Программа передач.
12.00—12.20 Новости.
Перерыв до 13.30
13.30 На XXV летних Олимпийских играх.
15.00 Новости.
15.20 Программа передач.
15.25 Телемикст.
16.10 Блокнот.
16.15 Сегодня и тогда.
16.35 «В поисках капитана Гранта». Художественный телефильм. 3-я серия. «Чайка».
17.40 «Тайна саксофона». Документальный телефильм.
18.00 Новости.
18.20 «...До 16 и старше».
18.50 «Богатые тоже плачут». Художественный телефильм.
19.35 XXV летние Олимпийские игры.
20.45 Спокойной ночи, малыши!
21.00 Новости.
21.20 Программа передач.
21.25 «Секретные службы». Документальный телефильм. 3-я серия. «Кроты, диверсанты, убийцы и другие».
22.20 Дневник XXV летних Олимпийских игр.
22.30 XXV летние Олимпийские игры. В перерыве—Новости.
02.20—03.20 «Ночной визит». Художественный телефильм. 1-я серия.

II ПРОГРАММА
Передачи ЦТ.
8.00 Вести.
8.20 Время деловых людей.
8.50 «В зоне «Ла-Манша». Репортаж К. Маженки.
9.20 Прощай, оружие.
9.50 Досуг. «Дай лапу, друг!».
10.05 Из зала Конституционного суда России.
10.15 Спорт-шоу.
10.20 XXV летние Олимпийские игры. Велоспорт. Дзюдо. Стрельба. Плавание.
12.00—12.30 «Санта Барбара». Художественный телефильм. 63-я серия.
Перерыв до 15.55
15.55 Терминал.
16.25 Минарет.
16.40 Там-там-новости.
16.55 XXV летние Олимпийские игры. Дневник Олимпиады. Баскетбол (мужчины). Волейбол (женщины).
19.55 Спорт-шоу.
20.00 Вести.
КЕМЕРОВО.
20.20 Резерв.
20.30 Пульс.
20.50 ЭВО.
Передачи ЦТ.
21.45 «Золотой Остап».
22.00 Трансросэфир. «Кавказ-ревю».
22.45 Реклама.
23.00 Студия «Нота бене.».
23.40 Сигнал.
23.55 Реклама.
00.00 Вести.
00.20 XXV летние Олимпийские игры. Бокс. Плавание. Спортивная гимнастика (женщины).
02.00—02.30 Из зала Конституционного суда России.

III ПРОГРАММА
КЕМЕРОВО.
19.00 Концерт ансамбля «Спейс».
20.00 Документальный фильм.
Передачи ЦТ.
20.20 Праздник каждый день.
20.30 Тинко.
20.45 Пилигрим.
21.30—21.45 «Золотой Остап».

программа

Шесть областей России разработали программу обеспечения коллективных и фермерских хозяйств сельхозмашинами на 1992—1993 годы. В программе задействованы 42 предприятия (16 из них по плану конверсии) двадцати городов Нечерноземья. Намечено наладить производство погрузчиков, культиваторов, пресс-подборщиков, картофелесажалок, косилок.

погода

ИЮЛЬ 30

Восход 5.30	Новолуние
Заход 21.41	29 июля
Долгота дня 16.11	Восход 6.22
	Заход 21.27

Центр по гидрометеорологии сообщает:

30 июля по области днем будет переменная облачность, местами дождь, гроза. Ветер южный. Температура 22—27 градусов тепла. Давление и влажность не изменятся.

Редактор
А. В. ТРУТНЕВ.

Учредитель: журналистский коллектив редакции.

АДРЕС РЕДАКЦИИ:
650630, г. Кемерово, пр. Октябрьский, 28.
Справки:
по редакции—52-32-74;
по письмам—52-38-23;
по рекламе—52-12-10.
Собственные корреспонденты: в Мариинске—2-31-20, Новокузнецке — 47-02-04. Междуреченске — 2-82-12. Осинниках — 2-35-64. Мысках — 2-18-66, Юрге—2-45-50. Яе — 2-13-67.

Время подписания номера в печать по графику 20.00; сдан в печать 19.35.

Тираж: во вторник среду, четверг, субботу — 18000, в пятницу — 127650.
Объем 2 п. л. Печать высокая.
По вопросам качества печати звонить по тел 52-03-34.

Типография издательства «Кузбасс». 650630, г. Кемерово, пр. Октябрьский, 28.

ИНДЕКС 51901
1 2 3 4 5 6
Заказ № 140.