Кемеровская областная научная библиотека
ГАЗ. ТНО-ЖУРНАЛЬНЫЙ
СИ

Кузбасс

ОБЛАСТНАЯ МАССОВАЯ ГАЗЕТА

Издается с 7 января 1922 года.

13 (20503).

Вторник, 21 января 1992 г.

Розничная цена 50 коп.

КУЗБАССКАЯ МЕЖДУНАРОДНАЯ ТОВАРНО-СЫРЬЕВАЯ БИРЖА

КМТСБ

приглашает продавцов и покупателей на угольные торги (вторник, среда, четверг, пятница с 14.00).

Наш адрес: 650099, г. Кемерово, ул. Красная, 8. Телефон биржевого канала 23-00-61. Факс: 25-27-09, 23-28-50.

2 стр.

На территории Кузбасса вступил в действие Закон о медицинском страховании граждан РСФСР. Его положения комментирует специалист в материале «Закон принят, закон действует».

4 стр.

До сих пор вокруг смерти Ленина ходит немало слухов и домыслов. Сегодня мы рассказываем еще об одной версии, где кончина Ленина предстает как результат насильственных действий.

На снимке: В. И. Ленин и Н. К. Крупская в Горках.

Фотохроника ТАСС.

администрация на местах

«ВЛАСТИ ВРОДЕ БЫ ПРИБАВИЛОСЬ...»

М. П. ДАНИЛОВ ДО НАЗНАЧЕНИЯ НА ПОСТ ГЛАВЫ АДМИНИСТРАЦИИ МАРИИНСКОГО РАЙОНА БОЛЬШЕ ДЕСЯТИ ЛЕТ ПРОРАБОТАЛ ПРЕДСЕДАТЕЛЕМ РАЙИСПОЛКОМА.

— Михаил Петрович, обычно такой вопрос задают человеку, который приходит на руководящую работу откуда-то со стороны, а вы остаетесь в том же кресле, в котором проработали много лет. И тем не менее я задам этот банальный вопрос: какие у вас планы в связи с новым статусом руководителя района?

— Думаю, вопрос этот вполне уместен. Сегодня у меня власти вроде бы прибавилось. Но прибавилось и ответственности. А время наступило такое, что любой простой вопрос решается очень сложно. Да ведь и сами вопросы, которые ставит перед нами жизнь, стали более сложными. Речь идет о серьезном пересмотре и наших методов работы, и самой нашей жизни. Естественно, что первой своей задачей считаю подбор и воспитание в новом деловом духе кадров. Нет, я и не собираюсь менять всех. Но сегодня и мириться с беспринципностью, профессиональной слабостью людей будет сложно.

О своих планах. Прежде всего необходимо упрочить так называемую многоукладную систему хозяйства в районе. Скажу прямо: сегодня слово «многоукладность» употребляется очень часто. Но вкладываются в него каждый раз иные понятия. На мой взгляд, под многоукладностью надо понимать одновременное стабильное существование коллективных и индивидуальных крестьянских хозяйств. И это не только в переходный период. Естественно, что в том виде, в каком у нас сейчас совхозы и колхозы, они не могут оставаться дальше. Надо заинтересовать селянина в хорошей высокопроизводительной работе и бережном отношении к земле, технике, скоту. Пока очень громоздок у нас административно-управленческий аппарат. Слабы хозрасчетные взаимоотношения. Не умеют селяне торговать и выгодно для себя тратить деньги. Сейчас в районе начата такая работа: первая ассоциация крестьянских хозяйств создана на базе совхоза «Раздольный».

— Не превратятся ли эти ассоциации в те же хозяйства с никому не подвластным директором? Не приведет ли такое интенсивное преобразование совхозов к смене вывесок?

— Нет. Я говорю об этом уверенно потому, что дело не в самой перестройке хозяйств, а в смене принципиальнейших экономических связей с государством. И главное не в перестройке, а в новых экономических условиях, к которым если кто-то сегодня не приспособится, то приспособится завтра. Главное в том, что уже сегодня совхозы и колхозы диктуют свои цены. Больше того, я считаю, что развитие деревни должно идти эволюционным путем. Мы должны отказаться от типизации наших общественных отношений. В прошлом нами не очень глубокие реформы, проводимые революционно, вели нередко к плохим последствиям. Но не надо мешать естественному ходу развития деревни. Мне видятся новые крестьянские хозяйства самого разного типа — от крупных специализированных, использующих наши мощные машины, дорогие животноводческие комплексы, до мелких индивидуальных крестьянских хозяйств, занимающихся пчеловодством, садоводством, огородничеством.

— Сейчас у нас в печати, на телевидении, на разных совещаниях, даже в парламенте России проблемы фермеризации связывают с сопротивлением сельских руководителей. А не видите ли вы других причин медленного развития фермерства?

— В деревне нашей всегда хватало и мудрости, и деловитости, и самодурства. И можно найти множество примеров волокиты с отводом земли, решением других вопросов. Но беда в другом. Пока многие наши сторонники переделки деревни просто не видят или не хотят видеть истинные причины, тормозящие фермеризацию села. Это и отсутствие нормальных экономических условий для жизни. Ведь до сих пор не только колхозы и совхозы были лишены рынка. Фермер тоже должен был продавать свою продукцию по ценам, установленным мясокомбинатами и молзаводами. Мог он вывезти свою продукцию на рынок, но чисто теоретически. А еще недостаток машин, оборудования, неустойчивое правовое положение, рост преступности. Да ведь и само обожествление фермерства не имеет под собой реальной почвы. В той же Америке разве единоличный фермер кормит страну? Нет. Крупные современные хозяйства кормят.

— Беда России, пожалуй, в том и заключается, что, вопреки реальным фактам истории, наши политологи морочили людей сначала одной идеей, а сейчас — идеей нового рыночного светлого будущего. И уже ради этого не стесняются перевирать факты. Но сами-то вы верите в наше завтрашнее процветание?

— Я убежден, что Россия будет благополучной страной. У нас есть все для этого. Ведь и вчера мы могли жить лучше даже при колхозах и совхозах, если бы не опутывали себя разными сверхзадачами. Ну к чему было ограничивать содержание скота в крестьянских дворах? Зачем надо было запрещать возделывание зерновых на своих огородах? А эти сверхнизкие цены на сельхозпродукцию? Если правительство избавит деревню от этих пут, то народ получит мясо, молоко и хлеб в достатке.

— Мне остается пожелать вам успехов на этом пути.

Записал беседу
В. КАРМАНОВ,
корр. «Кузбасса».

г. Мариинск.

Рис. М. Ларичева

одним абзацем

В Новосибирске состоялась манифестация трудовых коллективов, которая завершилась вручением областной администрации требований об установлении доступных цен на продукты и товары первой необходимости.

☆ ☆ ☆

«В случае провала экономических реформ нынешнее правительство России уступит место новой администрации, но проблема состоит в том, что ему на смену может прийти такое правительство, которое не будет демократическим»,—заявил заместитель председателя правительства России по вопросам экономической политики министр экономики и финансов Е. Гайдар в интервью японской «Токио симбун».

☆ ☆ ☆

Коммунисты Таджикистана остались верны социалистическим идеям. Это они подтвердили на своем внеочередном XXII съезде. Съезд решил сохранить название партии — коммунистическая.

☆ ☆ ☆

Во Львове и области прекращена трансляция передач радиостанции «Маяк» и «Россия». Причина: якобы необъективная информация из Москвы о событиях на Украине. Хотя по другим утверждениям — нет средств на оплату за электроэнергию.

☆ ☆ ☆

Б. Ельцин, выполняя решения Конституционного суда России, отменил свое решение о слиянии МВД и АФБ (бывшее КГБ) и приступил к назначению новых руководителей. Генеральным директором АФБ РФ стал Виктор Баранников, а министром внутренних дел России назначен Виктор Ерин.

☆ ☆ ☆

Сессия Моссовета наложила запрет на продажу через торговую сеть благотворительной помощи, поступившей из-за рубежа.

цены, цены...

ОТКУДА «ЗОЛОТЫЕ» ЯЙЦА?

Недовольство у покупателей вызвало появление в продаже яиц в городах и поселках южного Кузбасса по 22—24 рубля за десяток и бройлерного мяса по 66 рублей за килограмм. Реализация не пошла. На селян посыпались упреки: строят-де свое благополучие, вытягивая из кармана рабочего и пенсионера последние рубли. Разберемся, так ли это.

Валерий ШЕВЦОВ.

Цена десятка яиц, которые с нового года отдает торговле, к примеру, Мысковская птицефабрика, не 24, а 15 рублей. Остальное — накрутки: 28-процентный налог на добавленную стоимость, от которого селяне не получают ни гроша — замаскированная, по сути дела, форма опустошения государством кошелька потребителя, плюс торговая надбавка. Эта калькуляция примерно одинаковая для всех птицефабрик агрокомбината «Новокузнецкий», снабжающих своей продукцией более трети населения области. В год они дают свыше 300 миллионов штук яиц и 13 тысяч тонн курятины. Но парадокс в том, что, даже увеличив цену на свою продукцию, фабрики-близнецы попали в тяжелейшие условия: еще круче, в 18 раз(!), подорожал по сравнению с концом прошлого года комбикорм, доля которого в себестоимости их продукции примерно 80 процентов.

10 января областное управление хлебопродуктов сообщило птицеводам цену на него — 6728 рублей за тонну. Но это, похоже, не предел. Юргинский комбинат хлебопродуктов уже через пару дней предложил мысковчанам новую цену — 8 тысяч рублей. Помножьте ее на 350 тонн — суточную потребность птицефабрик агрокомбината, и станет понятно, откуда взялись на прилавках «золотые» яйца.

Надо сказать, в последние годы птицефабрики юга Кузбасса хронически недополучают комбикорм, неритмичны его поставки, а весь декабрь птицу пришлось кормить свиным комбикормом и отрубями, что, конечно, отразилось на продуктивности. Как говорится, то были для селян цветочки...

Критическим считает положение птицефабрик после обвального освобождения цен на корма, технику, материалы и прочее зам. генерального директора по экономике агрокомбината «Новокузнецкий» А. Смакотин. Сообщения директоров НТФ на совещании, которое прошло на днях в агрокомбинате, были одно тревожнее другого.

На Мысковской птицефабрике, рассказывает А. Верт, из-за финансовых трудностей прекращено строительство жилья. Птицу кормят «с колес». Кузбасская птицефабрика: двое суток поголовье было не кормлено, из-за дефицита кормов собираются на треть сокращать количество несушек. Не лучше положение на «Плотниковской» и «Новокузнецкой». 50—100 тонн кормов, которые директорам удается раздобыть разными путями в соседних областях, погоду не делают. По их словам, сегодня никто в Кузбассе не знает, откуда и сколько птицефабрики будут получать комбикорма. Однако трудно винить в этом поставщиков — комбикормовые заводы области в условиях хозяйственной анархии практически остались без сырья. Краснодар только за месяц недодал семь тысяч тонн зерна, Липецк — около 5 тысяч тонн и т. д.

До российского правительства селяне вряд ли достучатся. Их надежды — на помощь Кузбасса. Вплоть до применения санкций, считают они, к областям, которые не дают нам зерно, но получают кузбасскую продукцию. Найти его по бартеру у алтайцев, новосибирцев — там есть зерно.

Второе. За счет дотаций области городов, промышленных предприятий снизить цену на комбикорм хотя бы до 3—4 тысяч рублей за тонну. Это поможет стимулировать снижение цен на продукцию птицефабрик, установить разумный баланс между предложением и покупательной возможностью людей.

Отпущены на это не месяцы, даже не недели, а дни. Иначе может случиться так, что завтра мы не увидим в магазине яиц даже по 24 рубля. Непростительно было бы в одночасье загубить все наше птицеводство.

г. Мыски.

в номер

Слово благодарности

Кемерово, Тулееву

Уважаемый Аман Гумирович!

Сердечно благодарю Вас за теплые слова рождественского поздравления и за благопожелания. Взаимно от всей души желаю вам здравия, мира и всяческого благополучия. Господь да укрепит Вас в трудах на благо Отечества и живущих в нем.

С уважением
АЛЕКСИЙ,
патриарх Московский
и Всея Руси.

связи

В ПОМОЩЬ ЗЕМЛЯКАМ

Поднять урожайность кузбасского поля с помощью космических технологий — к такой формуле можно свести суть предложения, с которым обратился к землякам летчик-космонавт СССР дважды Герой Советского Союза А. А. Леонов.

На встрече с председателем облсовета А. А. Тулеевым, которая состоялась вчера, были обсуждены варианты сотрудничества земледельцев области с международной акционерной компанией «ЧЕТЕК», которая с помощью космических «ноу-хау» повышает отдачу полей и огородов, не воздействуя на них традиционными химическими и иными удобрениями.

Вчера был подписан совместный документ, и уже нынешней весной начнется первый эксперимент, который должен дать предпосылки к будущим повышенным урожаям зерновых и овощей.

В. ПОЛЕНЦЕВ.
г. Кемерово.

ситуация

Цех на замке

На мясокомбинате рабочие цеха полуфабрикатов и колбасного ушли в незапланированный отпуск. Сразу же после вступления в силу закона о либерализации цен. Пока, сказал директор Ю. Павленко, до 25 января. Потом время покажет.

Дело не только в том, что продукция мясокомбината не пользуется спросом из-за своей дороговизны. Крестьяне предпочитают либо сами реализовывать свою продукцию, либо заключать прямые договоры на бартер.

Совхозы предложили мясокомбинату продукцию ценой более чем по 45 рублей за килограмм. Это значит, что килограмм мяса будет стоить в магазине 120 рублей, колбаса, изготовленная из него, — свыше двухсот рублей. Беря во внимание сегодняшний спрос на продукцию мясокомбината, есть опасения, что отпуск работников колбасного цеха и полуфабрикатов может затянуться.

Д. КАЛИТИНА,
корр. «Кузбасса».

г. Прокопьевск.

происшествие

ВСЕМ МИРОМ

На абразивном заводе в Юрге произошла крупная авария. К счастью, человеческих жертв нет, но основной цех завода № 36, разрушен. Произошел взрыв одной из плавильных печей, загорелось масло в трансформаторах (15 тонн). Пожар (было три часа ночи) сразу погасить не удалось. Нагревшиеся металлические конструкции обрушились.

Для завода выход из строя плавильного производства — большой удар по экономике. Конечно же, все происшедшее отразится и на работающих здесь людях. Косвенно пострадали от этой беды многочисленные партнеры юргинцев, разбросанные по всем государствам СНГ, — разрушившийся цех был самым мощным в бывшем Союзе по производству электрокорунда.

Восстановительные работы идут интенсивно. Созданные аварийные бригады из инженерно-технических работников и рабочих трудятся круглосуточно. В их распоряжении мощная техника. И в основном завалы от разрушений расчищены. Рассказывает главный инженер завода В. Д. Хромов:

— Люди понимают всю тяжесть свалившейся на завод беды, а потому работают самоотверженно и даже с немалым риском для жизни. Особенно это касается монтажников, которые режут искореженные пожаром металлоконструкции, грозящие обрушением в любой момент. Не могу не сказать о смелости монтажника Александра Артюшина, который по собственной инициативе идет в самые опасные места. Не покидает цех заместитель начальника цеха Г. М. Киреев, без устали работает экскаваторщик В. П. Моржаков. Да всех и не назовешь.

Если так, как сейчас, бригады будут работать и дальше, цех восстановим быстро. Кстати, первая печь уже пущена, и плавильщики работают. Намерены пустить и вторую печь. Будем работать как в войну, под открытым небом.

На восстановление все-таки понадобится четыре-пять месяцев. На беду юргинцев живо откликнулись металлурги Кузнецкого металлургического комбината, Запсиба, уральцы. Теперь главное для абразивщиков получить металлоконструкции, а их нужно около 400 тонн.

— К чести наших новокузнецких металлургов и уральцев можно сказать, что они не спекулируют на нашей беде, не требуют чего-то невозможного, как прежде принято кроме положенной денежной оплаты,— подчеркнул В. Д. Хромов. — Одни мы вряд ли сможем выпутаться из этой ситуации.

Сегодня ущерб, нанесенный заводу, оценить практически невозможно, потому что восстановление обойдется очень дорого, а цены растут не по дням, а по часам. На заводе уже трудится бригада из петербургского института «Гипростанок», который проектировал когда-то завод. Приступили к работе и монтажники из Новосибирска. Без цеха № 36 (все это понимают) нет абразивного завода как такового, и потому все силы и средства брошены теперь сюда.

Р. ДАНИЛОВА,
корр. «Кузбасса».

г. Юрга.

хотя письмо не опубликовано

Что показала проверка

По всем вопросам, отраженным в коллективной жалобе осужденных, комиссия в составе работников службы исправительных работ и социальной реабилитации совместно с медотделом УВД области провела проверку указанных фактов.

Установлено, что в 1991 году в учреждении были случаи с летальным исходом: четыре — по причине болезни; несчастный случай на производстве; шесть самоубийств; два — вследствие нанесения тяжких телесных повреждений.

Прокуратурой области проводились расследования с установлением обстоятельств гибели осужденных. По фактам нанесения тяжких телесных повреждений с летальным исходом возбуждены уголовные дела. Приказом начальника УВД области виновные лица, допустившие чрезвычайные происшествия, наказаны.

В течение года наблюдались случаи членовредительства. Все они расследовались. Причиной, как правило, являлось нежелание работать, стремление госпитализироваться на длительное время в больницу, в отдельных случаях — комиссоваться.

Питание осужденных организовано согласно нормам довольствия, установленным приказом МВД СССР. Выписка продуктов и отпуск их со склада производятся согласно ордерам на каждый день. Перебои выдачи сливочного масла имели место ввиду его отсутствия на городских оптовых базах. В настоящее время выдача возобновлена. В период работы комиссии была проведена внезапная оперативно-контрольная проверка завоза продуктов на гищеблок: расхождений с котловым ордером не установлено. Аналогичные проверки по обеспечению питанием с соблюдением норм выдачи продовольствия осужденным проводились в мае и октябре минувшего года: излишков и недостач обнаружено не было, жалоб не поступало. Выдача сахара в растворенном виде (в заваренном чае) предусмотрена правилами внутреннего распорядка.

Снабжение лекарственными средствами — из городской аптеки № 3. Процент удовлетворения запросов на медикаменты в среднем — 71,5. Отдельные отказы обусловлены прекращением поставок по импорту, а также снижением поставок отечественных препаратов.

На момент проверки в учреждении находилось 17 человек с кожными паразитарными заболеваниями. Проводится необходимое лечение, решен вопрос о выделении помещения для изоляции.

В течение летне-осеннего периода в учреждении проводились работы по замене постоянно находящейся в аварийном состоянии системы канализации и водопровода, что влияло на санитарную обстановку, в настоящее время ремонт закончен, санитарное состояние удовлетворительное.

В цехе, где вяжут сетки, при проведении замеров было выявлено превышение концентрации бытовой пыли. Администрации учреждения предложено провести ряд технических мероприятий.

Из 105 осужденных, подписавших жалобу, в настоящее время содержится в учреждении 102. Все трудоспособны и трудоустроены.

Выборочной проверкой нарушений в начислении заработной платы не установлено. Вычет по исполнительным листам за питание, довольствие производится согласно нормативным документам.

В. СЕМЕНЮК.
заместитель начальника УВД области, подполковник внутренней службы.

экология

3. ВЫБИРАЯ СТРАТЕГИЮ

(Окончание. Начало в номерах за 15, 18 января).

Работа под руководством В. В. Михальченко (КузПИ) «Экологическая оценка функционирования технологии добычи и переработки углей в Кузбассе» открыла много интересных цифр. Например, кто знал до сих пор, что из-за болезней и травм, связанных с условиями труда, ежедневно «исключаются из производства» восемь тысяч шахтеров — по существу, две крупные шахты? Что 20 миллионов рублей в год выплачивается по больничным листам, а общие потери от заболеваемости — 50 миллионов рублей? Действительно, в шахтах, по сравнению с разрезами, в 7,5 раза выше удельная заболеваемость и в 7,7 раза — инвалидность. Что здесь больше угля остается неизвлеченным (42 процента на шахте, 11 процентов на разрезах) и т. д.?

По расчетам сотрудников Новокузнецкого филиала НПО «Гигиена и профпатология», экономический ущерб от загрязнения атмосферы и водоемов и от расходов на социальное страхование при подземном способе больше, чем при открытом, примерно вдвое — от загрязнения атмосферы, водоемов, временной заболеваемости от травм на предприятиях, на предприятиях производственно - социальной сферы; примерно вдесятеро — от временной потери трудоспособности от болезни на угольных предприятиях и от вредных выбросов; примерно в 56 раз — от травматизма и от загрязнения водоемов сточными водами. Поэтому их вывод: «подземная добыча» осуществляется при более значительном ущербе от загрязнения среды и ухудшения здоровья работников этих предприятий, чем открытая.

Да, по многим позициям авторы отдают преимущество открытой добыче. И все-таки они так и не решились на однозначный вывод, а ограничились, ввиду будущих экологических кризисов, признанием двух вещей: Нужны концепция шахты и разреза нового технологического уровня, качественное изменение технологий эффективных и безопасных с экологических и медико - социальных позиций. И тогда, мол, решается спор: «приоритетное развитие получат тот способ и та технология добычи угля, которые обеспечат максимальную адаптацию к требованиям изменяющейся природной среды при обеспечении высоких технико - экономических показателей». Как видим, о том, что эти показатели можно принести в жертву экологии (вспомним Хартию предпринимательства), даже мысли нет.

Да и сказать так — значит, почти ничего не сказать. Правда, в самом докладе В. В. Михальченко есть и более определенная рекомендация: выбор способа зависит от выбора стратегии (сценария) развития угольной отрасли: если сделаем ставку на **количество** добычи, тогда даешь разрезы, если на ценный коксующийся уголь, то — шахты. Правда, эта рекомендация имеет мало отношения к экологии — автор все в той же логической ловушке задания своего заказчика: чтоб было и экологично, и экономично. Да только, по пословице, на ложку два горошка не бывает...

Поиски компромисса с экологией, предложенные на конференции, в большинстве своем не идут дальше технологий с внутренними отвалами (для уменьшения площадей разрезов) и комбинации открытого и подземного способов при добыче в пределах месторождения — ради того же. Как говорится в одном исследовании (П. И. Такмаков, В. С. Коваленко), это может в 2,5—3 раза уменьшить площади нарушенных земель. И то хлеб, конечно...

Но есть прямо противоположная точка зрения и другая прогнозная эколого-экономическая оценка развития угольного комплекса Кузбасса — Института экономики и организации промышленного производства СО АН СССР. Исследуя перспективы развития шести действующих угольных районов Кузбасса и будущих, возможных, авторы тоже учли ущерб от изъятия и нарушения земель, потребления и загрязнения вод и воздуха, от заболеваемости. Авторы (А. П. Кузьмин и другие) проработали три варианта оптимизации развития угольной промышленности. Один из них — очень интересно! — был рассчитан **только** на условие минимального экологического ущерба. Процитирую для точности: «Данный вариант показал наибольшее изменение структуры добычи угля **в пользу подземного способа**, что свидетельствует об относительной экологичности последнего». Кстати, авторы делают знаменательное примечание: то, что более экологично, оказалось более капиталоемко и трудоемко. Кстати же: если считаться с экологическим ущербом, окажется, что знаменитый наш Прокопьевско-Киселевский район маловыгоден для добычи.

Но еще интереснее сравнительный анализ обоих способов добычи в рамках оценки состояния и перспектив добычи в Кузбассе, сделанный в Институте горного дела СО АН СССР (А. А. Ордин). А. А. Ордин единственный поставил вопрос в принципе: нужно ли планировать увеличение добычи от достигнутого? А это первый и главный резерв для снижения экологических нагрузок. А заодно — и повышения рентабельности добычи вообще, так как тогда можно закрыть убыточные предприятия и не строить новые и дорогие. Ведь по расчетам Института экономики, сохраняя действующие мощности, Кузбасс сможет развивать угольную отрасль, если только за 15 лет освоит — и вложит! — 16 миллиардов рублей (в ценах 1990 года). Тогда он сможет добывать 200 миллионов тонн угля, причем 46 процентов — открытым способом. Что несут экологии разрезы, мы уже говорили. А 16 миллиардов рублей можно взять и освоить (если можно), видимо, опять за счет социальной сферы. Вот он, выбор экономической стратегии для Кузбасса.

А. А. Ордин точно «засек» и второй принципиальный момент: по нынешним методикам отраслевого ВНИИ охраны окружающей среды, размер экологического ущерба оценивается по механическому принципу **— не по реальному ущербу, а по затратам на природоохранные мероприятия.** И хотя расходы эти растут, они все же на порядок ниже себестоимости добычи. Плюс остаточный принцип фиксирования природоохранных мероприятий, то есть опять-таки не по потребности в восстановлении среды, а по возможностям. И понятно, что поэтому экологические расходы «не оказывают существенного влияния на экономику» и — в итоге — на поведение предприятия. А. А. Ордин приводит расчет. На добычу одного миллиона тонн угля на разрезе в среднем нарушают 20 гектаров сельхозугодий (на шахтах — пять), уплачивая за каждый 30 тысяч рублей экологических «отступных». В тонне угля цена нашего горя — изувеченной земли — всего лишь 60 копеек на тонну добычи на разрезе и 15 копеек — на шахте. То есть **всего пять и один процент к себестоимости тонны угля.** Та же тенденция — в отношении загрязнения воздуха и вод. «Это, в частности, — пишет А. А. Ордин, — является одной из причин для утверждения преимуществ открытого способа добычи, поскольку себестоимость добычи угля на разрезах примерно в два раза ниже, чем на шахтах, и суммарное соотношение (себестоимость плюс экологический ущерб) выглядит предпочтительнее для разрезов. Вопрос заключается в том, насколько правильно и объективно оценивается в отрасли экологический ущерб...» А отраслевые методики как раз, на его взгляд, не учитывают ряд существенных факторов и занижают норматив экологического ущерба. Например, в себестоимость не включают затраты на полную рекультивацию и восстановление нарушенного ландшафта.

Думаю, очень важно, что А. А. Ордин подтвердил научно то, о чем всегда говорят «зеленые» — методическую несостоятельность оценки экологического ущерба. Эти методики подсчета ущерба учитывают лишь ущерб от загрязнения стоками разрезов (подчеркивая, что оно меньше загрязнения от стоков шахт). Но не желают учитывать ущерб от уничтожения малых рек (а 12 процентов малых рек Кузбасса уже уничтожено). Ордин совершенно прав, предлагая учитывать ущерб не по затратам на природоохранные мероприятия, а целиком от разрушения экосистем. Понятно, что это совсем другой коленкор. Тут уж неизвестно, будет ли стоить овчинка выделки и как эта оценка может повлиять на выбор путей развития отрасли. Но «эта проблема выходит за рамки традиционных методологических подходов и требует тщательной проработки и оценки специалистами разного профиля», и добавим, независимых и не связанных с интересами отрасли.

Но экологический фактор, основной социальный фактор, в выборе стратегии развития угольной промышленности, кажется, еще не занял подобающее ему место. Он не осуществлен в конкретике планов, хотя слов сказано много, не сформулирован в виде стратегического выбора и, может быть, даже не вполне осознан как фактор решающий. «...Вызывает удивление крайне малое количество работ, характеризующих демографическую ситуацию и состояние здоровья жителей угледобывающих населенных пунктов», — пишут Ю. Ф. Казнин и А. С. Краснов (Западно-Сибирский международный центр экологических и медико-биологических исследований). Они же привели в реферате цифры о тенденциях в демографической ситуации за последние 30 лет: **«Смертность возросла в 1,8 раза, рождаемость сократилась в 2 раза, естественный прирост населения уменьшился в 12,7 раза, а в старых центрах добычи (Прокопьевск, Киселевск) прирост населения в 1990 году фактически равен нулю.** Решающее значение в формировании этих показателей имеет заболеваемость, которая, в свою очередь, зависит от качества жизни».

Их вывод на основании тенденций в статистике заболеваемости в угольных городах: «Влияют постоянно действующие факторы производственной и окружающей среды этих городов...». Уже доказано, что в Кузбассе самоубийств больше, чем в среднем по стране. Но лично на меня, может, потому, что я сама десять лет прожила в Ленинске-Кузнецком, произвел впечатление факт, что в этом городе с вековым шахтерским стажем уровень психических заболеваний выше, чем в молодом Березовском. Вспомнилась всепроникающая угольная пыль, унылые улицы, безводье, малюсенький парк — жалкий остаток природы, бараки-«скворечники» 30-х годов... Безотрадный пейзаж, безотрадная жизнь ради угледобычи. Десять лет назад — «даешь 150 миллионов тонн!», теперь — даешь 200?

Может быть, самое ценное в этой конференции то, что обнаружились эти разные взгляды на влияние разрезов, на подходы к оценке ущерба от них, невнятность и невыработанность угольной политики в регионе. Но где она сейчас формируется? Кто и как определит методики оценки ущерба для того, чтобы сделать выбор между подземной и открытой добычей, масштабы и направление развития отрасли? Какова будет роль комитета по экологии и природопользованию при этом? До сих пор отраслевая политика делалась, по существу, негласно, в министерских и обкомовских кабинетах. Как будет теперь, в непонятной системе сегодняшней власти? Конечно, выбор в любом случае за компетентными специалистами, а не за референдумами. Но население должно быть информировано и о том, как происходит выбор, какова цена конкурирующих альтернатив и, наконец, какой путь предпочтен в главной отрасли края.

М. ЛОБАНОВА.

край родной

Старый добрый город

Есть, действует в нашем Кузнецком крае областная женская благотворительная организация «Зинаида». Уже немало добрых дел на ее счету. Среди них и организация туристических поездок.

Вместе с Мариинским городским музеем активисты «Зинаиды» разработали туристический двухдневный маршрут по Мариинску. Первыми гостями Мариинска были ребята школы-интерната № 23 для слепых и слабовидящих детей из города Ленинск-Кузнецкий. Знаю, что найдутся скептики и критики такого маршрута. Нашли, мол, чем удивить! Сейчас уже и поездкой за границу никого не удивишь. Это так. А свой родной край все ли хорошо знаем? Мариинск примечателен именно тем, что во многом сохранил свое сибирское русское лицо. Его бывшие торговые ряды на центральной улице, верстовые столбы, деревянные узоры на многих старых, а теперь уже кое-где и на новых домах поражают, вызывают в душе музыку и покой. И восприятие красоты зависит именно от состояния души, от той меры тепла и доброты, которых так мало стало в нашей жизни.

Я знала, что слепые красоту воспринимают по-своему, чувствуют ее по-особому. Но когда невидящий юноша взял в руки туесок из бересты и сказал, что он чувствует запах леса, реки, шелест берез, я была поражена. Ведь главный вопрос для этих ребят: как устоять, как не потеряться, как сохранить в себе мужество? Береста для слепого мальчишки стала символом чистоты, доброты, благородства.

Юных гостей принимал ансамбль «Веселуха», известный далеко за пределами города. Народные песни и пляски, азарт и увлеченность никого не оставили равнодушными. Душа этого коллектива — Юрий Михайлов, которого больше знаем как мастера изготавливать туеса. Его слова о русской песне, о наших традициях, о городе, в котором живет он со своими товарищами по творчеству, тронули буквально каждого.

Уезжали ребята из Мариинска с благодарностью за тепло и доброту, за щедрость и красоту, к которой прикоснулись.

Нельзя не согласиться с Юрием Михайловым: пусть будет нетронутым Мариинск. Пусть. Красоту эту для наших детей и внуков сохранить надо.

А дружба нашей «Зинаиды» с этим добрым городом будет продолжаться и дальше. Мы еще пригласим туда желающих вдохнуть свежего воздуха в предгорьях Алтайского хребта, пройти по тихим улицам и полюбоваться красотой домов прошлого и начала этого века.

Уверена, что щепная птица, которую делают мариинские мастера, еще принесет Мариинску лад, добро, процветание и согласие.

В. МАТВЕЕВА,
председатель правления областной женской благотворительной организации «Зинаида».

НА СНИМКЕ: ребята из школы-интерната № 23 у здания Мариинского музея.
Фото Ю. Кудрящова.

мнение избирателей

О ТЕХ, КТО РУКОВОДИТ НАМИ

ЕГО ПРИЗНАЮТ

Союз трудящихся Кузбасса не согласен с назначением главой администрации города Кемерово В. В. Михайлова. Об этом, никак не мотивируя своего несогласия, он объявляет в газете «Кузбасс» за 13 декабря 1991 года — «Не согласны с главой администрации». А я, например, считаю, что глава администрации области М. Б. Кислюк сделал правильный выбор. Мудро поступил и малый Совет, поддержав кандидатуру В. В. Михайлова.

В наше неспокойное время не каждый, как мне кажется, может справиться с городскими проблемами. Нужно мужество, нужно знание дела, нужны аргументированные решения. Всего этого В. В. Михайлову не занимать. Этот человек хорошо знает болевые точки города. Народ его признает, что тоже много значит.

Так что М. Б. Кислюк не ошибся в своем выборе, и не надо бы пугать его тем, что Союз трудящихся Кузбасса может уйти в оппозицию.

Ф. РАЗДЫМАХО.
г. Кемерово.

ОБНИМУ И РАСЦЕЛУЮ

В лице Тулеева я вижу человека, который способен объединить людей разных национальностей поистине интернациональной дружбой. Я верю в честность этого человека, в то, что он старается повысить благосостояние людей. Голосуя за Тулеева при его выдвижении на пост президента России, я голосовал за нравственность и демократичность, за справедливость и храбрость руководителя. Он прямодушен, не прощает тем, кто бегает за кормушкой, меняя убеждения. Уверен, именно такие, как Тулеев, способны остановить кровопролитие.

Дорогой товарищ Тулеев, если будете в Сочи, заходите ко мне домой, я вас обниму и крепко поцелую, приму как дорогого гостя. Мой адрес: Сочи, Цветной бульвар, дом 11, кв. 2. Я — ветеран партии, войны и труда Есаян Давид Григорьевич.

Дорогая редакция, убедительно прошу напечатать мое письмо.

Д. ЕСАЯН.
г. Сочи.

Не покупают

Оглушенные взвинчиванием цен, покупатели наседали на продавцов, не стеснялись в выражениях.

Анатолий ЦЫРЯПКИН.

Назревал колбасный бунт. Работники прилавка едва ли не со слезами на глазах доказывали, что они здесь ни при чем. После этого в отделе по ценам горисполкома задаю вопрос, так сказать, на «засыпку»:

— А вы сами покупаете яйца по 25 рублей за десяток или ту же сметану?

Нет, оказывается, не покупают. Не покупают эти продукты и в большинстве случаев другие жители города. Потому-то сметана, яйца, колбаса едва ли не в массовом порядке возвращаются поставщикам.

Есть ли сегодня выход из создавшейся обстановки? В поисках ответа на этот вопрос беседую с рядом ответственных лиц.

— Снижать стоимость своей продукции не можем, так как получаем дорогое исходное сырье. Например, за килограмм молока платим едва ли не восемь рублей. Два же года назад он стоил 35 копеек, — сказал директор гормолзавода С. И. Котов.

— О какой дешевой колбасе может идти речь, если за килограмм живого веса крупного рогатого скота селяне теперь просят не копейки, как было прежде, а десятки рублей, — добавил директор колбасной фабрики В. С. Синчуков.

г. Осинники.

комментарий специалиста

ЗАКОН ПРИНЯТ, ЗАКОН ДЕЙСТВУЕТ

Как мы сообщали, Президиум Верховного Совета РСФСР с 1 января 1992 года ввел на территории нашей области Закон о медицинском страховании граждан в РСФСР

Скажем сразу: та медицинская помощь, что была для пациентов бесплатной, таковой для них и останется. Но что значит бесплатная? Ведь и лекарства денег стоят, и еда в больнице, хоть и дрянная, не бесплатна, да и медики даром не работают. Все это оплачивало государство. Но и больницы, поликлиники у нас — тоже государственные, так что государство само себе и своим наемным работникам платило из бюджета, который, как известно, не беспределен и из которого финансировались армия, милиция, культура, пенсионное обеспечение... Так что средства, выделяемые здравоохранению, определялись отнюдь не потребностями населения, а сколько останется. Поэтому-то наша медицина и дошла до нынешней нищеты.

Закон вводит новую систему. Устанавливается тот реальный объем медицинской помощи, условия ее получения (так называемая программа обязательного медицинского страхования), который каждый житель области имеет право получить бесплатно. Оплачивает же эту помощь специальная независимая фирма — медицинская страховая организация. Откуда она берет на это деньги? Необходимые средства (называемые страховыми взносами на обязательное медицинское страхование) платят: за работающих — предприятия (кроме бюджетных организаций), за неработающих — местные Советы. Подключение к оплате нашего лечения предприятий увеличивает средства на медицинскую помощь примерно в полтора раза.

Хочу сразу предостеречь тех руководителей предприятий, которые попытаются уклониться от заключения предусмотренных Законом договоров обязательного страхования и уплаты страховых взносов. В соответствии с Законом (статья 27) им придется заплатить в два раза больше.

В то же время важно понять, что взносы на обязательное медицинское страхование не являются налогом из прибыли. Они включаются в себестоимость продукции и в условиях свободного ценообразования просто увеличивают на несколько процентов конечную цену товара или услуги. Поскольку большая часть продукции Кузбасса вывозится за пределы области, то в 1992 году, когда Закон будет действовать только в Кузбассе, наши жители роста цен в связи с введением медицинского страхования почти не почувствуют.

Существенно расширяются возможности граждан по защите своих прав при получении медицинской помощи. Закон впервые устанавливает, что и тот, кто заплатил страховые взносы, и каждый гражданин могут предъявить иск страховой фирме, медицинскому учреждению, если не предоставлена медицинская помощь, предусмотренная программой обязательного медицинского страхования объема и качества, если по вине медиков понесен материальный ущерб и т. д. Это заставит страховые фирмы жестко контролировать качество медицинской помощи, а желание увеличить доход — проверять эффективность использования страховых средств. Кроме того, страховая фирма никогда не возьмется за медицинское страхование, если не хватает денег для выполнения программы обязательного страхования — это грозит ей крахом. А все это служит защите интересов населения.

Требования к медикам возрастают. Но и они получают дополнительные права. Самое главное — тарифы, по которым страховая фирма будет оплачивать медицинские услуги в системе обязательного страхования, устанавливаются по Закону (статья 24) по соглашению между администрацией территории, страховой фирмой и ассоциацией врачей. Вот тут, во время переговоров, и можно определить, сколько денег надо для лечения той или иной болезни, чтобы и на лекарства хватило, и на питание, и на достойную оплату медиков. И здесь не бастовать надо, а быть квалифицированным и достойным партнером на этих переговорах. А когда тарифы согласованы, то, зная, сколько людей в среднем болеют теми или иными болезнями, легко подсчитать, сколько надо денег для выполнения программы обязательного страхования. Это определит и величину страхового взноса. Впервые объем финансирования здравоохранения определится реальными потребностями и позволит дать гарантии населению.

Обязательно медицинское страхование определяет объем и условия получения медицинских услуг (для всех одинаковые), бесплатно получаемых каждым жителем области. Услуги сверх этого объема или в иных условиях могут быть в соответствии с Законом оказаны через систему добровольного медицинского страхования. Предприятия или граждане заключают договоры добровольного медицинского страхования со страховыми организациями, внося дополнительные страховые взносы и участвуя в тех или иных программах добровольного медицинского страхования. Такая работа в области начата.

При подготовке к введению Закона главное управление здравоохранения и его рабочие группы проделали большую работу. Впервые в стране были разработаны: программа обязательного страхования, методика расчета тарифов на медицинские услуги, страховых взносов, большое число документов, регламентирующих деятельность лечебных учреждений и страховых организаций в новой системе. Были проведены многочисленные экспертизы, серьезная работа в министерствах и ведомствах, комиссиях и комитетах Верховного Совета РСФСР. Только после этого появилось решение о введении Закона.

Конечно, в условиях экономического кризиса очень настороженно воспринимаются нововведения, тем более, что нереально уже завтра ждать отдачи от страховой медицины. Но в одном можно быть уверенным — в результате введения Закона интересы жителей нашей области при получении медицинской помощи в это трудное время будут защищены значительно лучше, чем на других территориях.

Р. ЗЕЛЬКОВИЧ,
советник начальника главного управления здравоохранения области.

скачут цены

Дорогая моя охрана...

Баснословно выросли цены на обслуживание охранной сигнализацией, которые предъявила в нынешнем году своим клиентам служба ВОХР УВД облисполкома.

Магазину № 16 Ленинского пищеторга областного центра, к примеру, такая услуга милиции обойдется в январе в кругленькую сумму — 24 тысячи рублей. В прошлом году магазин выплачивал ВОХРу всего 416 рублей в месяц.

Как объясняет начальник ВОХРа Ленинского района П. В. Фрейман, цена на такую услугу зависит от наличия ценностей на охраняемом объекте, ведь в случае кражи, например, по причине отключения сигнализации, охране придется возмещать ущерб.

Для многих магазинов такая «медвежья услуга» явно не по карману: рассчитываться нечем, ведь товарооборот упал до критической отметки. Директорам и заведующим приходится дежурить по ночам.

Монополия ВОХРа — это не только грабеж средь бела дня магазинной кассы, но и потребителей. Ведь торговля расплачивается за услуги, в том числе и вохровские, из товарной скидки, которая в таких условиях псевдосвободных цен всегда будет максимальной. А это уже не свободный рынок, а элементарная кабала для покупателя.

А. МИХАЙЛОВ.
г. Кемерово.

КИНО · ТЕАТР · ЦИРК · ФИЛАРМОНИЯ

ТЕАТР ОПЕРЕТТЫ. 23 января. Премьера ВАШ ХС КОРОЛЕВА! Начало в 19 час.

ДОМ КИНО «МОСКВА». Большой зал. ЦАРЬ ИВАН ГРОЗНЫЙ, две серии (10, 12-30, 15, 17-30, 20).

«АВРОРА». Большой зал. Индийский фильм-мелодрама ПРИГОВОРЕННЫЙ (ПРЕСТУПНИК), две серии (11-20, 14-20, 17-20, 20-20). **Малый зал.** ГРАЖДАНЕ ВСЕЛЕННОЙ (10, 14 — для детей). Французский психологический триллер ВЫБОР ОРУЖИЯ, две серии (11-30, 15-30, 18, 20-40).

«ЮБИЛЕЙНЫЙ». ЦАРЬ ИВАН ГРОЗНЫЙ, две серии (10, 12-30, 15, 17-30, 20).

«КОСМОС». Американский фильм ужасов с элементами комедии МОЯ МАМА—ОБОРОТЕНЬ (9-30, 11-30, 13-30, 15-30, 17-30, 19-30).

«ВРЕМЯ». СКОРПИОН (15, 17, 19).

«ОКТЯБРЬ». ВНЕ ЗАКОНА (17, 19).

«КОМСОМОЛЕЦ». МОЙ ШОФЕР (16, 18, 20).

ДК ПРОИЗВОДСТВЕННОГО ОБЪЕДИНЕНИЯ «АЗОТ». НЕВИДИМЫЙ ВРАГ (16, 18, 20).

«ЛУЧ». ВСТРЕЧА, две серии (12, 17, 20). ВНИМАНИЕ, ЧЕРЕПАХА! (14).

«ПРОГРЕСС». ВОЗВРАЩЕНИЕ МУШКЕТЕРОВ (12, 14, 16, 18, 20).

ДК ШАХТЕРОВ. СЭНИТ ЗОН (16, 18, 20).

ДК ИМЕНИ 50-ЛЕТИЯ ОКТЯБРЯ. СИНДБАД И ГЛАЗ ТИГРА (13-30, 20-30). НОЧНОЙ ПОРТЬЕ, две серии (15-30, 18).

ДК КОКСОХИМЗАВОДА. ПЯТАЯ ОБЕЗЬЯНА (18, 20).

Сибирская единая биржевая сеть — СЕБС

КУЗБАССКАЯ ФОНДОВАЯ БИРЖА, УЧРЕЖДЕННАЯ КАК АКЦИОНЕРНОЕ ОБЩЕСТВО ЗАКРЫТОГО ТИПА С УСТАВНЫМ ФОНДОМ 10 МЛН. РУБ., РАЗДЕЛЕННЫМ НА 200 ПРОСТЫХ ИМЕННЫХ АКЦИЙ С НОМИНАЛЬНОЙ СТОИМОСТЬЮ ПО 50 ТЫС. РУБЛЕЙ, **ОБЪЯВЛЯЕТ ПРОДАЖУ** ОГРАНИЧЕННОГО КОЛИЧЕСТВА БРОКЕРСКИХ МЕСТ, дающих право проведения операций на четырех биржах Сибири: Кузбасской фондовой бирже (г. Кемерово), Трансазиатской фондовой бирже (г. Иркутск) Бурятской фондовой бирже (г. Улан-Удэ) и в представительстве Трансазиатской фондовой биржи в г. Чите. Кроме того, КФБ открыла свой филиал в г. Новокузнецке.

ПРИ ПОДАЧЕ ЗАЯВКИ НА ПОКУПКУ БРОКЕРСКИХ МЕСТ необходимо представить следующие документы: копию свидетельства о регистрации, копию устава фирмы, банковскую справку и проспект о деятельности фирмы.

КУЗБАССКАЯ ФОНДОВАЯ БИРЖА принимает также предложения по размещению акций крупных предприятий, ценных бумаг банков и т. д.

ЗАЯВКИ НАПРАВЛЯТЬ ДО 25 ЯНВАРЯ 1992 ГОДА ПО АДРЕСУ: 650099, г. Кемерово, ул. Ноградская, 3, контактный телефон 26-74-11. Телефон в Новокузнецке 44-57-33.

РЕКЛАМА

О ВАС ДУМАЮТ

В соответствии с российским законодательством «ОБ ИНДЕКСАЦИИ ДЕНЕЖНЫХ ДОХОДОВ И СБЕРЕЖЕНИЙ ГРАЖДАН РСФСР» Сберегательный банк за счет своих доходов с 1 января 1992 года увеличил процентные ставки по вкладам.

Сравните сами:

Виды вкладов	Процентные ставки до 01.01.92 г.	Процентные ставки после 01.01.92 г.
До востребования	2	3
Срочные:		
свыше 1 года до 3 лет	5	7
свыше 3 до 5 лет	7	10
свыше 5 лет	9	15
Молодежно-премиальные	5	7
Целевые вклады на детей	9	15
Накопительные	9	15

КЕМЕРОВСКИЙ АКЦИОНЕРНЫЙ КОММЕРЧЕСКИЙ СБЕРЕГАТЕЛЬНЫЙ БАНК

Телефоны для справок: 26-50-00, 26-58-24.

ГОСПОДА!

ВЫ ЕЩЕ НЕ НАШЛИ СВОЕ МЕСТО В РЫНОЧНОЙ ЭКОНОМИКЕ?

Квалификация бухгалтера даст вам уверенность в завтрашнем дне и стабильность.

МОСКОВСКИЙ КОММЕРЧЕСКИЙ ИНСТИТУТ приглашает всех желающих на 4-недельные курсы с частичным отрывом от производства.

В программе: унифицированная система учета юридических лиц, разработанная Минфином РФ, бухгалтерский учет и отчетность с применением ЭВМ, финансы и банковское дело и т. п.

Стоимость обучения 3 тыс. руб.

По окончании курсов слушатели получают сертификат бухгалтера.

ОРГАНИЗАЦИОННОЕ СОБРАНИЕ СОСТОИТСЯ **23 января 1992 г.** в 18 часов по адресу: г. Кемерово, Кузнецкий пр., 77б.

Телефоны: 28-80-56 и 29-65-49.

РАБОТА

ГОЛОВНОЙ УЧЕБНЫЙ КОМБИНАТ ПРОВОДИТ НАБОР

ПО СПЕЦИАЛЬНОСТЯМ: машинист мостовых (козловых) кранов, машинист башенных кранов — начало занятий с 3 февраля; машинист бульдозеров, машинист экскаваторов, машинист кранов на пневмогусеничном ходу, машинист автокранов (на базе водителей категории «С»), стропальщик, стрелок-оператор СМП, сварщик, электрик.

Начало занятий с 10 февраля.

Наш адрес: г. Кемерово, ул. Спортивная, 28. Тел. 52-62-74.

ПРЕДЗАВОДСКАЯ АВТОБАЗА

ПРИГЛАШАЕТ НА РАБОТУ водителей 1—3-го классов с категорией «Е», заработная плата 1300—1500 руб., правильщика-жестянщика 3—5-го разрядов — 830—990 руб., автослесарей 1—5-го разрядов — 600—1000 руб., токарей — 2—5-го разрядов—750—960 руб., автоэлектриков 2—4-го разрядов—750—870 руб., слесарей по ремонту топливной аппаратуры 2—4-го разрядов — 770—890 руб. крановщика на кран на пневмоходу — 1300—1400 руб., мастера АРМ — 1900 руб., уборщиков производственных помещений на неполный рабочий день.

Автобаза имеет свое подсобное хозяйство, магазин, столовую.

Доставка рабочих служебным транспортом, с января 1992 года гарантируется увеличение заработной платы.

Предзаводская автобаза реализует новые приборы ЭКЛОН Ш-320, щетку-1126, автомат обрезной круглопильный 8Г663, расходомер ЭОФ-80, станок Р-108, стенд К-465, сварочный агрегат, электрокар, гайковерт И-319, гайковерт И-322.

Обращаться: г. Кемерово, ул. Шатурская, 2, Предзаводская автобаза. Тел.: 22-12-23, 22-22-97.

КЕМЕРОВСКОЕ УЖКХ ПРОИЗВОДСТВЕННОГО ОБЪЕДИНЕНИЯ «СЕВЕРОКУЗБАССУГОЛЬ»

ПРИГЛАШАЕТ КООПЕРАТИВЫ, МАЛЫЕ ПРЕДПРИЯТИЯ, СТРОИТЕЛЬНЫЕ ОРГАНИЗАЦИИ И РСУ для выполнения ремонтно-строительных работ по жилым домам на 1992 год. Все вопросы по оплате и обеспечению строительными материалами будут решаться по согласованию двух сторон.

Виды работ: общестроительные, инженерное оборудование, электромонтажные, благоустройство, наружные коммуникации.

Наш адрес: 650044, г. Кемерово, ул. Нахимова, 34а. Телефоны: 4-13-50, 4-23-10.

КЕМЕРОВСКИЙ ОБЛАСТНОЙ ЦЕНТР ЗАНЯТОСТИ ПРОВОДИТ ОРГАНИЗОВАННЫЙ НАБОР РАБОЧИХ НА ПОСТОЯННУЮ РАБОТУ В ГОРОДА НОРИЛЬСК, ХАБАРОВСК, ПОСЕЛОК ЛИМБЯЯХА ТЮМЕНСКОЙ ОБЛАСТИ.

НА СЕЗОННЫЕ РАБОТЫ В ГОРОДА: Астрахань, Лесосибирск, п. Балаганск.

По вопросам трудоустройства обращаться: г. Кемерово, ул. Трудовая, 4, кабинет № 1. В городах Кузбасса—в центры и бюро занятости.

МЫ НАЙДЕМ РАБОТУ КАЖДОМУ

Уважаемые товарищи!

ВФ «Формен», опубликовавшая объявление «Мы найдем работу каждому», сообщает об изменении порядка приема на работу упаковщиков корреспонденции — надомников.

НЕОБХОДИМО:

1. **Проживание в Ленинском или Центральном районах.**
2. **Обязательное наличие телефона.**
3. **Квартира расположена не выше 3-го этажа.**

Устроиться на работу и получить дополнительную информацию вы сможете по адресу: г. Кемерово, ул. Арочная, 41, 3-й этаж, к. 11, с 13 до 17 час., кроме субботы и воскресенья.

Управление единого заказчика транспортных услуг г. Кемерово

на выгодных условиях окажет помощь предприятиям, организациям и частным лицам в реализации их продукции: сувениров, значков, рекламных и полиграфических изданий.

Телефон для справок 25-42-04. Коммерческий центр УЕЗТУ, г. Кемерово, проспект Советский, 54.

Физкультурно-оздоровительный центр «Домостроитель»

ПРЕДЛАГАЕТ ВАМ ЛЕЧЕНИЕ ЗАБОЛЕВАНИЙ опорно-двигательного аппарата, нервной системы и ряда других мануальной терапией, иглорефлексотерапией, биоэнергетическим взаимодействием, массажем, лазеропунктурой.

К вашим услугам психофизиолог, психотерапевт.

Проводятся иридодиагностика, фаунодиагностика, коррекция психосоматических расстройств, физиопроцедуры.

Филиалы центра расположены: проспект Кузнецкий, 11, с 9 до 17 час. (тел. 26-90-14); ул. Ворошилова, 9а, с 9 до 14 час. (тел. 55-56-29); пр. Молодежный, двухэтажное здание (пока без номера), тел. 21-61-77, с 9 до 17 час.

Наши цены доступны для вас.

Отделение ВАО «Интурист» в г. Кемерово предлагает всем предприятиям и организациям

ЗАКЛЮЧИТЬ ДОГОВОРЫ на организацию туристических поездок за границу в 1992 году. Стоимость обслуживания за рубежом оплачивается в СКВ, стоимость проезда или пролета — в рублях. «Интурист» имеет обширные связи с турфирмами во всем мире. Благодаря многолетним партнерским отношениям «Интурист» приобретает туры по наиболее выгодным ценам без снижения качества обслуживания. **Только «Интурист» может предложить вам льготу:** оплата одной группы в рублях при условии приобретения двух групп за СКВ.

Примерный перечень маршрутов:

Страна, кол-во дней	Стоимость поездки 1 человека в долларах США	Стоимость поездки группы из 30 человек в долларах США
1. Греция, 8 дней (с отдыхом на море)	249	7470
2. Италия, 8 дней (2 дня на море)	414	12420
3. Финляндия, 4 дня	292	8760
4. Франция, 4 дня	332	9960
5. Израиль, 8 дней	443	13290
6. Индия, 7 дней	226	6780
7. Кипр, 9 дней (с отдыхом на море)	229	8970
8. Китай, 8 дней	379	11370
9. Непал, 8 дней	309	9270
10. Сирия, 8 дней	148	4440
11. Тайланд, 8 дней (с отдыхом на море)	476	14280
12. Турция, 8 дней	328	9840
13. Шри-Ланка, 12 дней (с отдыхом на море)	235	7050
14. Египет, 8 дней	178	5340
15. США, 9 дней	660	19800
16. Австрия (Вена), 5 дней	292	8760
17. Дания (Копенгаген), 4 дня	276	8280
18. Испания, 7 дней (с отдыхом на море)	333	9990
19. ФРГ, 5 дней (только завтрак)	216	6480
20. Великобритания (Лондон), 4 дня	322	9660
21. Венгрия, 4 дня	50	группа 40 человек

В данном перечне указаны наиболее дешевые поездки. Если валютные фонды вашего предприятия позволяют, можно заказывать более продолжительные туры и более дорогие страны, например, Японию, Швецию, Южную Корею и др. С подробным каталогом можно ознакомиться в «Интуристе».

Как правило предприятия дополнительно оплачивают своим туристам валюту на карманные расходы. Эта сумма зависит от возможностей предприятия.

Стоимость пролета — 10—12 тыс. рублей.

Кроме того, с мая по октябрь ВАО «Интурист» имеет возможность организовать поездки автотуристов по следующим ориентировочным ценам 1 дня пребывания в стране:

АВСТРИЯ
Размещение в кемпинге (мотеле) с завтраком — 25—32 долл., стоянка беспл.

БОЛГАРИЯ
Размещение в кемпинге с полным пансионом — 14 долл., стоянка беспл.

ГЕРМАНИЯ
Размещение в кемпинге (мотеле) с завтраком—25 — 37 долл., стоянка 3—12 долл.

ГРЕЦИЯ
Размещение в гостинице с завтраком — 12 долл., стоянка в гараже — 10 долл.

НИДЕРЛАНДЫ
Размещение в кемпинге (мотеле) с завтраком — 40—45 долл., стоянка беспл.

ПОЛЬША
Размещение в кемпинге (мотеле) с завтраком — 7—9 долл., стоянка — 0,5—1,5 долл.

РУМЫНИЯ
Размещение в гостинице с полным пансионом — 17 долл., стоянка 1—5 долл.

ЧЕХО-СЛОВАКИЯ
Размещение в кемпинге с завтраком — 18—24 долл.

С заказами и за справками обращайтесь в отделение ВАО «Интурист» в г. Кемерово. Телефоны: 25-78-21, 25-19-45 Наш адрес: г. Кемерово, ул. Весенняя, 20 (гостиница «Кузбасс», комнаты 205 и 209).

Коллектив мясной отрасли Кузбасса скорбит по поводу безвременной кончины директора Беловского мясокомбината

РЯЗАНОВА
Николая Алексеевича

и выражает соболезнование семье, родным и близким покойного.

КОММЕРЧЕСКО-СТРОИТЕЛЬНАЯ ФИРМА «РСУ»

Фирма «РСУ» — это Ваш надежный деловой партнер на рынке товаров и ценных бумаг.

У Вас есть возможность сделать хороший выбор. Вы будете иметь сведения о работе бирж, информацию о текущих биржевых ценах по всем интересующим Вас группам товаров, сырья и ценных бумаг.

Брокеры «РСУ» станут представителями Вашей фирмы на РОССИЙСКОЙ ТОВАРНО-СЫРЬЕВОЙ БИРЖЕ, МОСКОВСКОЙ ТОВАРНОЙ БИРЖЕ, МОСКОВСКОЙ НЕФТЯНОЙ БИРЖЕ и в БРОКЕРСКОМ ТОРГОВОМ ДОМЕ.

— НЕФТЬ И НЕФТЕПРОДУКТЫ;
— ФОНДОВЫЕ ОПЕРАЦИИ;
— АВТОМОБИЛИ;
— ЛЕС И ПИЛОМАТЕРИАЛЫ;
— ПРОДУКТЫ ПИТАНИЯ;
— ДРУГИЕ НУЖНЫЕ ВАМ ТОВАРЫ

приобретут или реализуют брокеры фирмы «РСУ».

РАЗДЕЛИТЕ С НАМИ УСПЕХ!

ЗВОНИТЕ НАМ: (095) 365-44-14, 369-19-17
ФАКС: 365-44-14
НАШ АДРЕС: 105318, г. Москва, ул. Щербаковская, д. 5а.

ТОВАРИЩИ!

ПО ВОПРОСАМ ПОДАЧИ ОБЪЯВЛЕНИЙ ОБРАЩАТЬСЯ ПО ТЕЛЕФОНАМ:
52-12-10 — ПРИЕМ ОТ ОРГАНИЗАЦИЙ (КАБ. № 102, 1-й эт.);
52-13-29 — ОТ ЧАСТНЫХ ЛИЦ (КАБ. № 315, 3-й эт.).

ПРОЕЗД ТРАНСПОРТОМ ДО ОСТАНОВКИ «РЕДАКЦИЯ «КУЗБАССА».

Предприятие **"KORF"** продает

редакционно-издательскую систему:

-PC/AT/286/ VGA (MEGA CAL) 245 тыс.руб;
-LaserJet IIP(HEWLETT PACKARD) 213 тыс.руб;
-Scanner (MACKINTOSH) 78 тыс.руб.

ТЕЛ: 290-583

Акционерное общество

РИКВЕСТ

реализует по безналичному расчету комплектующие и расходуемые материалы для персональных компьютеров:

- *дисководы 5,25" х 360 КБ*
- *сопроцессоры INTEL 80287*
- *модемы Hayes-совместимые 2400 Bod*
- *красящие ленты для принтеров STAR и CPF*
- *дискеты высокой плотности 5,25" 1,2 МБ*

Наши телефоны: 26-92-65, 26-89-57.

Адрес: Кемерово, ул. Весенняя, 4.

ИНФОРМАЦИЯ ДЛЯ ВАС

Тел. 52-13-29

Меняют

В ОБЛАСТИ

● г. Ленинск-Кузнецкий (Полысаево) — на Кемерово, 1-комн. кв. (18 кв. м) — на 1-комн. кв. или комн. гост. типа. Тел. в Кемерове 53-16-19.

В КЕМЕРОВЕ

● 2-комн. кооперат. кв. улучш. планир. (3 эт.) и частн. дом на ш. им. Волкова (баня, стайка, 20 соток) — на 3- или 4-комн. кв. с тел. или дом — на 1-комн. кв. Тел. 53-86-98.

● 2-комн. кв. (31 кв. м. тел., 3 эт.) и 1-комн. кв. (18 кв. м, тел., 5 эт.) в Центр. р-не — на 3—4-комн. кв. улучш. планир. в Центр. или Ленинск. р-нах. Тел. 55-95-89.

● Комн. гост. типа (12 кв. м) по пр. Октябрьскому (напротив бани), стенку, холод., мягк. мебель, все в упак. (возможны варианты) — на 2—3-комн. кв. в Ленинск. или Центр. р-нах. Раб. тел. 22-08-51.

● 1-комнатную квартиру в Кировском районе (5 этаж) и «ВАЗ-21013» (пробег 40 тыс. км, в отличном состоянии)—на 2—3-комнатную квартиру по договоренности. Телефон 55-99-56.

Купят

● 1—2—3—4-комн. кв. в Центр. или Ленинск. р-нах или больш. кирп. дом. Оплата в рублях или часть на бартер; кап. гараж. Тел. посредника 25-36-17, вечером, 26-58-47, днем.

● Частн. дом в Кемерове или пригороде. Тел.: 52-71-29, 51-20-24.

● Срочно 2-комн. частн. кв. за рубли или СКВ. Кировск. р-н не предл. Тел. в Кемерове 55-04-81 (звонить 21 и 22 января с 19 до 20 час.).

Продают

● Стереокомплекс «Вега-122» — магнитофон, усилитель, колонки. Тел. 53-69-57, после 17 час.

Разное

● Меняю 4 крыла от «Волги» или цв. телевиз., пал/секам (имп. трубка), и стир. машину «Сибирь» с центриф. на имп. телевиз., или видеомаг., или холод. Тел. 53-65-94.

● Меняю новую с автоматическим устройством печь, работающую на жидком топливе, с обогревом 150 и более кв. м площади на оконное стекло и пиломатериал. Обр.: г. Кемерово, ул. Зейская, 156, автоб. № 11 до конечной ост.

● Магазин № 59 по пр. Ленина, 82, ищет спонсора для совместной работы. Тел.: 52-58-65, 52-57-23, с 9 до 19 час. кроме воскресенья.

Благодарят

● Выражаем сердечную благодарность коллективу п/о «Химпром» г. Кемерово, друзьям и знакомым, принявшим участие в организации похорон и разделившим с нами горе по поводу безвременной кончины нашего дорогого мужа, отца, дедушки Шикалова Константина Филипповича.

Семья Шикаловых.

сегодня – День памяти В. И. Ленина

ЗАГАДКА ЕГО СМЕРТИ

Перед историком-криминалистом, в связи со смертью Ленина возникает не одна загадка. Во-первых, вскрытие началось с колоссальной задержкой в 16 час. 20 минут — все это время врачи ждали распоряжений из Кремля. Во-вторых, если под бюллетенем о смерти Ленина стояло 11 подписей, то под сообщением о вскрытии только 10 — отказался дать свою подпись Гуэтьер, личный врач Ленина и Троцкого, сославшись на недобросовестность проведенного расследования. И в самом деле — это в-третьих, — среди врачей, производивших вскрытие, не было ни одного патологоанатома, хотя как раз в это время в Москве находилось несколько выдающихся профессионалов в этой области, русских и иностранных. И, наконец, в-четвертых, несмотря на бросающееся в глаза противоречие — сердце, легкие и другие жизненно важные органы оказались в отличном состоянии, как у совершенно здорового человека, зато стенки желудка были полностью разрушены, — несмотря на это, химический анализ его содержимого произведен не был. Вопиющее упущение, граничащее на нет как процесс эксгумации, так и его результаты.

...За три дня до смерти Ленина, по настоянию Политбюро, а фактически Сталина, Троцкий выехал на Кавказ для лечения заразной болезни, диагноз которой так и не смог поставить ни один из врачей, хотя лечили Троцкого мировые светила... Сталин в то время находился в Кремле, а Ленин... в поселке Горки, где был окружен плотным кордоном врачей, медсестер, прислуги и телохранителей, тщательно отобранных Сталиным и за редчайшими исключениями состоявших на службе в НКВД... Судя по сохранившимся воспоминаниям и наперекор сталинской версии, Ленин больше всего — даже больше, чем нового удара, — боялся быть отравленным. Когда к нему стала возвращаться речь, первым произнесенным словом было — «яд». Даже шутки Ленина крутились в это время вокруг одной темы — отравление. Принимая пищу, он говорил: «Наверное, яд!» — и, выждав паузу, смеялся, и кто знает, какая доля реальной тревоги, а какая юмора была в этих словах.

...Без Крупской Ленин был беспомощен, как дитя. Однажды ей позвонили из Сталинской канцелярии и по срочному делу вызвали в Москву — она поехала с большой неохотой, а когда вернулась, застала Ленина в тяжелом приступе, объяснение которому врачи так и не нашли. Источники, придерживающиеся гипотезы отравления Ленина, считают, что это была первая попытка — неудачная.

Крупская сменила шофера — новым стал проверенный человек, знакомый им с Лениным еще по совместной революционной работе: Гавриил Волков. Благодаря ему мы знаем подробности смерти Ленина, хотя они дошли до нас чудом, опосредованно, через вторые руки, буквально из могилы: Волкова давно уже не было в живых, когда он, наконец, заговорил...

Дело в том, что после смерти Владимира Ильича Волков был арестован и помещен в специзолятор без права переписки и свиданий... Единственный просвет в трагической судьбе Гавриила Волкова — воспоминания выжившей обитательницы этого изолятора Елизаветы Лесото, которая встретилась с ленинским поваром в тюремном дворике на прогулке, и вот что он ей успел, оглядываясь, нашептать.

Оказывается, Сталин не один раз, а несколько раз вызывал Крупскую из Горок, и каждый раз в ее отсутствие Ленину становилось хуже...

Последний вызов произошел рано утром в роковой для Ленина понедельник, 21 января, 1924 года. Вскоре после отъезда Крупской Ленину стало так плохо, что он вызвал Волкова и слабым голосом попросил его срочно разыскать Надежду Константиновну. Волкову, однако, было запрещено звонить по телефону.

Ленину тем временем становилось все хуже, и хуже. В 11 часов утра, как положено, Волков принес Ленину второй завтрак... Ленин лежал в кровати, больше никого в комнате не было. Увидев Волкова, Ленин попытался приподняться, протянул к Волкову обе руки, но силы оставили его, он рухнул на подушки, и из его руки выскользнул клочок бумаги. Едва Волков успел его спрятать, как вошел доктор Елистратов и, чтобы успокоить Ленина, сделал ему укол. Ленин затих, глаза его закрылись — как оказалось, навсегда.

Только к вечеру, когда Ленин был уже мертв, Волкову удалось прочесть переданную ему Лениным записку. Он с трудом разобрал нацарапанные рукой умирающего каракули: «Гаврилушка, я отравлен... вызови немедленно Надю... скажи Троцкому... скажи всем, кому можешь...»

«Два вопроса мучили меня все эти годы, — продолжал свой рассказ Г. Волков. — Заметил ли доктор в моей руке ленинскую записку? И если заметил, сообщил ли об этом Сталину? Эти вопросы не дают мне покоя, отравляют все мое существование».

«Позднее я еще несколько раз сталкивался с доктором Елистратовым. Мы просто глядели друг на друга, и все. Мне казалось, что в его глазах невысказанная мука глубоко запрятанной тайны. Не знаю, прав ли я, но думаю, что он был рабом своей тайны, как я — моей. Что с ним случилось потом, не знаю — он вскоре исчез из Горок». Но он один. Все свидетели смерти Ленина — врачи и телохранители, стенографистки и сиделки, садовники, повара, шоферы — один за другим исчезали, и не только из Горок: их следы теряются в глухих тридцатых... Редко кто из них умер своей смертью" — судьба Г. Волкова не исключение.

...Но современная патологоанатомия позволяет обнаружить следы яда даже спустя много десятилетий после отравления. Вы удивитесь где — в корнях волос.

— Но Ленин был лыс!

— Не совсем. На затылке и висках были волосы, и они сохранились благодаря бальзамированию... Троцкий был прав в своих подозрениях, но ошибся в деталях. В корнях волос Ленина были обнаружены фаллодин и аманитин. Это совершенно особые токсины. Они смертельны, но их действие сказывается не сразу, а спустя несколько дней после отравления. Иногда только через две недели.

— Вы хотите сказать, что Ленин был отравлен за две недели до смерти?

— По крайней мере, за пять-шесть дней, насколько можно судить по химическому анализу, проведенному спустя семьдесят лет. Комбинация фаллодина и аманитина — довольно редкая, но встречается в естественном виде... Это гриб, смертельно ядовитый гриб. Ленин умер от того, что любил... За несколько дней до смерти Ленин попросил приготовить ему грибной суп, это известно из воспоминаний, мемуарист сообщает об этом между прочим, как о забавной мелочи.

— Но Ленин умер зимой, а грибы... собирают летом.

— И сушат, маринуют и солят на зиму... В сушеном виде грибы сохраняют почти все качества... и не только вкусовые. Бледная поганка и паутинник особенный содержат яд, который устойчив при температурной обработке... Достаточно кусочка от такого гриба... чтобы человек умер.

— А что если Ленин сам ненароком сорвал ваш паутинник особенный?..

— Паутинник особенный водится на севере, в сосняках, черничниках, в заболоченных сфагновых лесах, по окраинам болот — короче, везде, где сыро.

— Но почему никто другой не был отравлен? Ведь суп, наверно, ел не один Ленин?

— Здесь мы только можем строить гипотезы. Скорее всего, паутинник был приготовлен особо и добавлен Ленину в тарелку.

— В вашей истории все сомнительно.

— Кроме одного — Ленин был отравлен. Следы двух смертельных токсинов, фаллодина и аманитина, найдены в корнях его волос. И отмеченное мемуаристами его предсмертное состояние подтверждает отравление именно ядами из группы полипептидов — отсутствие рвоты, недомогание, упадок сил, жажда, головные боли...

В. СОЛОВЬЕВ.

(Перепечатано с сокращениями из сб. «Непрядва», № 18, 1990).

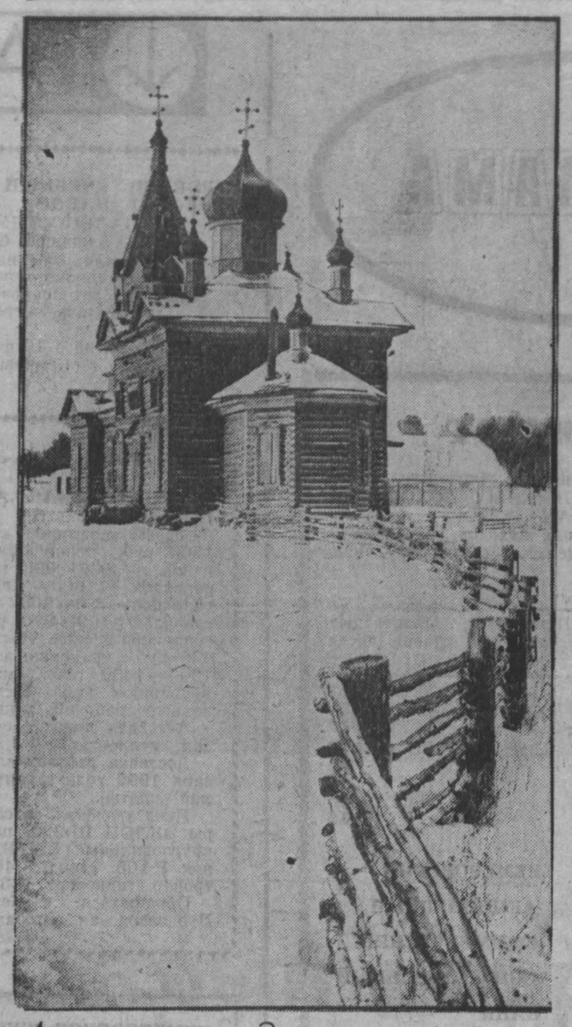

Деревянное чудо.

Фото Ю. Сергеева.

как выжить?

«Милые красавицы России»

Что это за собрание, столь необычное, что начинается с демонстрации мод? Звучит музыка, изящные девушки в элегантных вечерних и деловых дневных нарядах грациозно прохаживаются перед собравшимися.

Так начинается учредительная конференция женщин Кузбасса. Ее цель — объединить усилия всех женских организаций в трудное время, когда перед каждой матерью и женой стоит задача, как выжить. Ну а мода — это для души. Приспособятся к любым обстоятельствам и все-таки учтут особенности силуэта, детали одежды наши терпеливые и «милые красавицы России», воспетые в стихах. Вот почему, наверное, так радостно аплодируют они женственному и жизнерадостному костюму, в котором, как говорится, и в пир, и в мир.

Между тем звучат слова о том, что представление о женской красоте меняется в лучшую сторону, а вот социальные условия ее жизни ухудшаются. Трудно каждой нашей женщине.

Итак, собрались делегаты всех женсоветов, а многие из таких советов хорошо работают в нашей области, например, в Прокопьевске, прибыли представители независимого женского демократического движения. С трибуны звучат обоснованные сетования на тяжелые условия труда, на низкую заработную плату, беспокойство о возможной женской безработице и размышления о роли женщины в милосердии.

Рассматривают устав союза женщин Кузбасса, который будет еще дорабатываться, избирают правление и его сопредседателей — Л. В. Плотникову и Н. М. Сапцину, а также трех делегатов, которые поедут на конференцию комитета женщин в Москву.

В работе учредительной конференции женщин Кузбасса приняли участие и выступили председатель областного Совета народных депутатов А. Г. Тулеев и глава администрации области М. Б. Кислюк. Женщины задали им много вопросов.

С интересом воспринято сообщение председателя Федерации профсоюзных организаций Кузбасса А. В. Чекиса и депутата областного Совета В. И. Налетова. С ними союзу женщин предстоит работать рука об руку.

Т. АЛЕКСЕЕВА.

г. Кемерово.

Компания «МАЗАЛЕВС&К»

СПУТНИК БИЗНЕСМЕНА

краткий экономический словарь

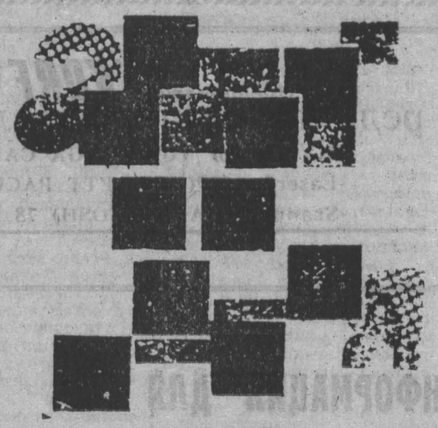

Впервые в истории Красноярского края

ИЗДАН ИНФОРМАЦИОННЫЙ СПРАВОЧНИК в двух книгах, содержащий большое количество информации о 5000 предприятий и организаций, расположенных на территории Красноярья и Хакасии.

Объем справочника свыше 800 страниц, цена 230 рублей. Также имеется вариант на дискетах, его стоимость с системой программного обеспечения 1500 рублей.

Воспользовавшись услугами справочника, вы сможете установить необходимые деловые связи и реализовать свои коммерческие проекты.

За приобретением справочника обращайтесь в информационное агентство «Ирина» по адресу:

660049, г. Красноярск, ул. Кирова, 26.
Телефоны: 23-79-23, 23-05-62.
Телетайп: 788110 ФАКТ.
Телекс: 288114 ТРР.
Телефакс: 239683.

СПРАВОЧНИК «СПУТНИК БИЗНЕСМЕНА»

(КРАТКИЙ ЭКОНОМИЧЕСКИЙ СЛОВАРЬ)

Это то, чего вам сегодня не хватает.

Рассчитан на широкий круг читателей — от самых юных до убеленных сединой.

Наш справочник поможет вам достойно и во всеоружии встретить жизнь в условиях рынка.

Справочник необходим каждому из нас, в случае приобретения станет вашим верным помощником!

Это компас в мире предпринимательства, в том числе и международного.

Общение на языке международных стандартов, полное взаимопонимание при переговорах с иностранными партнерами.

Более трехсот международных экономических и правовых терминов и понятий.

И все это за 67 руб. 77 коп.

Один раз воспользовавшись нашим справочником, вы можете приобрести миллион и в сотни раз окупите затраты на его приобретение.

Заказы отправлять на открытках с обязательной пометкой — «Словарь» по адресу: 693013, г. Южно-Сахалинск, а/я 183, компания «Мазалевс» ЛТД.

Внимание!

— просьба указывать полный и точный адрес;
— заявки, отправляемые в письмах, рассматриваться не будут;
— предоплату не производить — мы отправим вам заказ наложенным платежом;
— заявки выполняются по мере поступления. Торопитесь — тираж справочника ограничен!

Ждем ваших заявок!

ТВ

21 января

I ПРОГРАММА
Передачи ЦТ

6.00 «Утро».
8.30 «Путешествие в страну сказок и приключений».
9.30 II фольклорный фестиваль народов Поволжья.
10.00 «Много голосов — один мир».
10.10 Футбольное обозрение.
10.40 «Человек со свалки». Художественный телефильм. 1-я серия.
12.00 Новости.
12.20 Ритмическая гимнастика.
12.50 «Прозрение. Сон о Флоренском».
13.40 Концерт Казахского государственного оркестра народных инструментов им. Курмангазы.
14.10 «Блокнот».
14.15 Биржевые новости.
14.30 Вам это нужно?
14.45 Торговый ряд.
15.00 «Открытие художника протоиерея Стефана Домусчи».
15.20 «Это было... было...».
15.40 «Тетя Маруся». Художественный телефильм.
16.45 Мультфильм.
17.00 Детский музыкальный клуб.
17.40 Вместе с чемпионами.
18.00 Новости.
18.20 «Мария Чиботари».
18.50 Ступени.
19.35 «Человек со свалки». Художественный телефильм. 2-я серия.
20.45 Спокойной ночи, малыши!
21.00 Новости.
21.30 «Театр плюс ТВ».
22.30 «Из Лондона с любовью, или Непутевые заметки». Передача 3-я.
23.05 Музыка, спорт, музыка.
00.30 Мультфильмы.
00.45 Резерв.
01.00 Новости.
01.25—02.30 «Приморский бульвар».

II ПРОГРАММА
Передачи ЦТ

8.00 «Вести».
8.20 Французский язык.
8.50 «Авто».
9.05 Французский язык.
9.35 Документальный фильм.
10.05 Шейпинг. «Совершенство года».
10.50 Фильмы Ю. Подниекса. «Легко ли быть молодым?»
12.10—13.55 «Пятое колесо».
Перерыв до 16.00
16.00 Детский час.
17.00 «Простор+».
17.30 Крестьянский вопрос.
17.45 Т. Ин. Ко.

КЕМЕРОВО

18.00 Мультфильм.
18.10 «Познай душу свою».
19.10 Приватизация в г. Новокузнецке.
19.50 Встречи.

Передачи ЦТ

20.00 «Вести».

КЕМЕРОВО

20.20 Резерв.
20.30 «Пульс».
21.00 ЭВО.
22.00 Концерт.

Передачи ЦТ

22.25 «Зимние грезы на Большой Никитской».
22.55 «Великолепная семерка».
23.25 Резерв.
23.55 Реклама.
00.00 «Вести».
00.20—00.25 Астрологический прогноз на завтра.

III ПРОГРАММА
Передачи ЦТ

18.00 Ключ к мировому рынку.
18.30 Криминальные вести.
18.45 Капитал.
19.00 Студия «Нота бене».
19.40 Досуг. «Птицы рядом с нами».
19.45 Реклама.
20.00 «Вести».
20.20 Праздник каждый день.
20.30 Предпринимательство и традиции.
20.45 «Новый пигмалион».
21.30—22.25 Фильмы Ю. Подниекса.

ЧИТАЙТЕ В БЛИЖАЙШИХ НОМЕРАХ:

- **На житейских перекрестках.**
- **Размышления бывшего народного депутата СССР.**

Редактор А. В. ТРУТНЕВ.

погода

21 ЯНВАРЬ

Восход 8.44 Полнолуние 20 января
Заход 16.38 Заход 9.00
Долгота дня 7.54 Восход 13.43

Центр по гидрометеорологии сообщает:

21 января днем по области будет переменная облачность, небольшой снег. Ветер юго-западный 9—14 метров в секунду. Температура 2—7 градусов мороза. Давление и влажность существенно не изменятся.

Учредитель: журналистский коллектив редакции.

АДРЕС РЕДАКЦИИ:

650630, г. Кемерово, 28.

Справки по редакции: 52-32-74; по письмам 52-38-23; по рекламе 52-69-33.

Газета выходит 260 раз в году ежедневно кроме воскресенья и понедельника. Тираж в январе 130 тыс. экз. Объем 2 п. л. Печать высокая.

Собственные корреспонденты: в Мариинске — 2-31-20, Новокузнецке — 47-02-04, Междуреченске — 2-82-12, Осинниках — 2-35-64, Мысках — 2-18-66, Юрге — 2-45-50.

Время подписания номера в печать по графику 20.00; сдан в печать 19.35.

ИНДЕКС 51901

Типография издательства «Кузбасс»: 650630, г. Кемерово, пр. Октябрьский, 28.

1 2 3 4 5 6

Заказ № 13.

хоккей с мячом

ОТ ФОРМЫ — К СОДЕРЖАНИЮ

Кемерово. Стадион «Химик». 13 января.

«Кузбасс» — СКА (Екатеринбург) — 4:2 (3:1).

Судьи: С. Дьяконов, В. Тарасевич, Н. Мануйлов (все — Москва).

Штрафное время: обе команды по 55 мин.

Голы: «Кузбасс» — Витухин (18, с 12-метрового, 3, 45), Губарев (75), СКА — Опытов (6), Мохин (73). Опытов (СКА) не реализовал 12-метровый.

После двухнедельного перерыва возобновились игры в высшей лиге. Волей календаря «Кузбассу» противостоял один из лидеров чемпионата, который в погоне за «Зорькой», несомненно, мог доставить немало неприятностей. Свои намерения гости подтвердили уже с первых минут: подачу с угловой отметил неотразимым ударом завершил Опытов. И вообще, более скоростные уральцы заметно переигрывали хозяев в первом тайме, создали несколько голевых моментов, но на высоте был Нужный.

На перерыв соперники ушли при счете 3:1 в пользу «Кузбасса». Парадокс? Нисколько, ведь оборона армейцев действовала далеко не безупречно. И потом, у хозяев в этот день явно в ударе был Витухин, настойчиво рвавшийся к воротам СКА. Именно он, получив отменный пас вразрез между защитниками, точным ударом вывел «Кузбасс» вперед. Прекрасными были и еще его два «выстрела» — с 12-метровой отметки и после розыгрыша углового.

А вот гости несколько сникли еще в первом тайме, когда незадолго до перерыва глазный их снайпер Опытов неудачно пробил пенальти, послав мяч чуть ли не в небеса... «Помогли» им в этом, правда, и кемеровчане, активно и остро сыгравшие во втором тайме.

Впрочем, уральцы нашли в себе силы переломить ход матча. Стоило им сократить разрыв в счете (а перед этим отличный шанс упустил Тарасов, вышедший один на один с голкипером СКА), как на ворота хозяев обрушился шквал атак армейцев. И тут молодцом оказался Губарев. Едва выйдя на замену, он прорвался по левому флангу и... 4:2.

Что ж, отличная победа над сильным соперником. Думается, шведский бизнесмен Карлссон, подаривший команде комплект красивой ярко-желтой формы, может быть доволен: «обновили» ее наши хоккеисты прекрасно. Именно тот случай, когда достигается гармония формы и содержания.

Вчера кемеровчане принимали омский «Полет», сумевший переиграть перед этим в Новосибирске наших соседей — 2:1.

О. КУРОЧКИН.

коротко

Первый вице-премьер правительства России Г. Бурбулис на пресс-конференции заявил, что в ближайшие полтора месяца денежной реформы не произойдет.

☆ ☆ ☆

Протест ташкентских студентов против либерализации цен закончился не только погромом коммерческих магазинов, есть убитые и раненые. 100 студентов задержаны. Стрельба омоновцев по студентам превратила социально-экономические требования последних в политические.

разъясняем

Социальный налог в Кемерове

На основании распоряжения главы администрации Кемеровской области, решения президиума Кемеровского областного Совета народных депутатов и с учетом либерализации цен в г. Кемерово установлена временная ставка социального налога на первый квартал 1992 года в размере 500 рублей на одного работающего, независимо от формы собственности хозяйственной структуры.

Финансовому отделу (А. А. Мазуров) предложено открыть счет для зачисления поступающих средств, производить перерасчеты и осуществлять возмещение предприятиям фактических расходов, превышающих сумму социального налога; по фактическим данным, за первый квартал 1992 года необходимо рассчитать и представить на утверждение ставку социального налога на 1992 год; во втором — третьем кварталах 1992 года — производить корректировку утвержденной ставки налога с ростом минимальной заработной платы; внести необходимые изменения в положение «О порядке исчисления и уплаты социального налога по г. Кемерово».

Со 2 января 1992 года решено установить в городе единые ставки родительской платы за посещение детских садов (комбинатов) независимо от ведомственной подчиненности в размере, не превышающем 25 процентов от минимального уровня зарплаты (342 рубля).

Контроль за выполнением возложен на Г. Ю. Цыганкову — и. о. заместителя главы администрации по социальным вопросам, и. о. заведующего горфинотделом А. А. Мазурова.

Социальный налог вводится с целью обеспечения участия всех предприятий, объединений, организаций, кооперативов и других хозяйственных субъектов в содержании объектов социальной сферы, находящихся на территории города, и равномерного распределения нагрузки между ними.

Плательщиками налога являются предприятия, находящиеся на хозяйственном расчете, имеющие самостоятельный баланс и являющиеся юридическими лицами, независимо от ведомственной подчиненности и форм собственности, включая созданные на территории города совместные предприятия с участием советских юридических лиц и иностранных юридических лиц и граждан, а также их филиалы (отделения, другие обособленные подразделения), имеющие расчетные счета в учреждениях банков. Источником уплаты налога является прибыль, остающаяся в распоряжении предприятия, а по планово-убыточным предприятиям — средства вышестоящих организаций, которые утвердили такие предприятия.