Кемеровская областная научная библиотека
ГАЗ ТИО-КУРНАЛЬНЫЙ

Кузбасс

ОБЛАСТНАЯ МАССОВАЯ ГАЗЕТА

Издается с 7 января 1922 года.

12 (20502)

Суббота, 18 января 1992 г.

Розничная цена 50 коп.

2 стр.

Для тех немцев, кто не хочет покидать Россию, возрождение национального района — событие многозначительное. Вот такие симпатичные летние кухни можно встретить во дворах многих сибирских немцев, проживающих в 11 селах Немецкого национального района на Алтае.

4 стр.

Известного художника Ивана Александровича Чермянина называют кузбасским летописцем. Он участник многочисленных выставок, репродукции его полотен публиковались в специальных и массовых изданиях. Сегодня публикуется его картина «Кузбасская экология».

КУЗБАССКАЯ МЕЖДУНАРОДНАЯ ТОВАРНО-СЫРЬЕВАЯ БИРЖА

КМТСБ

приглашает продавцов и покупателей на угольные торги (вторник, среда, четверг, пятница с 14.00).

Наш адрес: 650099, г. Кемерово, ул. Красная, 8. Телефон биржевого канала 23-00-61. Факс: 25-27-09, 23-28-50.

сообщают наши корреспонденты

Александр АНТОНОВ.

С забастовкой надо подождать

Еще в декабре железнодорожники Кузбасса, прежде всего Новокузнецкого отделения дороги, выдвинули свои требования правительству. В случае их игнорирования они оставляли за собой право 17 января прибегнуть к крайней мере — объявить забастовку. И вот 15 января главные «смутьяны» — локомотивщики отделения — собрались на встречу с народным депутатом республики, председателем областного Совета А. Г. Тулеевым.

Вначале он познакомил собравшихся с обстановкой в области. Спад производства, заявил Аман Гумирович, наблюдается во всех отраслях народного хозяйства. 40 процентов предприятий сегодня стоит из-за отсутствия сырья. Несмотря на это, пока удалось заключить лишь 17 процентов договоров на его поставку. Структура кузбасской экономики такова, что нашу продукцию мы вынуждены продавать по низким ценам, а все привозное вынуждены брать втридорога. Перепад цен выливается в круглую сумму, равную пяти миллиардам рублей.

В середине декабря в Москве нас познакомили с программой экономических реформ правительства, начальным этапом которых должна стать либерализация цен. Я заявил о своем, прежде всего личном, несогласии с таким опасным стартом. Ведь без широкой приватизации и реальной предпринимательской конкуренции это не что иное, как завуалированное и резкое повышение цен. И действительно, мука сейчас подорожала в 12 раз, и чтобы цена хлеба не росла дальше, нужны миллиардные дотации, а где их взять? Ведь на сегодня долг по зарплате в области составляет 500 миллионов рублей. Да и как может быть иначе, если ежесуточный приход денег составляет 18 миллионов рублей, а выдавать надо бы в три с лишним раза больше.

Мое отношение к забастовкам хорошо [illegible]. Как железнодорожник по образованию и призванию я горячо поддерживаю ваши справедливые требования, но считаю, что нужно сделать все максимально возможное, чтобы предотвратить забастовку.

Остановка главного вида транспорта в нынешних условиях равносильна катастрофе. Избежать ее помогут и первые уже принятые меры: в два с половиной раза увеличена зарплата, заметно, до 45 дней, прибавился отпуск. Пенсионные дела целиком зависят от разворотливости профсоюзов.

После этого состоялось заседание рабочего комитета. На нем высказывались разные мнения, вплоть до самых крайних.

В конце концов сошлись на том, что бастовать пока надо погодить. А о сложившейся ситуации поручить А. Г. Тулееву доложить Президенту России.

г. Новокузнецк.

Потерялись концы очереди

Галина СОЛОДОВА.

Каждый четвертый житель Междуреченска — пенсионер. Пошли на заслуженный отдых первостроители, те, кто приехал сюда в 50-х по комсомольским путевкам. Получилось так, что Междуреченск как-то враз постарел. Говорят, это судьба всех комсомольско-молодежных строек. Так что на сегодня в городе 23 тысячи пенсионеров.

Из них восемь с половиной получают минимальную пенсию, 172 настолько немощны, что не могут выйти за порог своего жилища. Девчата из службы милосердия приносят им продукты, лекарства, делают уборку в квартирах. Но вот в чем беда: проявляя милосердие к старикам, сами девчата встречаются подчас с людьми настолько немилосердными, что остается только руками развести: их может обругать очередь, когда они приобретают старикам скудные пайки, они часами стоят на остановках в ожидании автобуса, чтобы разнести потом продукты и лекарства по адресам.

Как воздух нужна этой службе своя машина. Уже вроде бы и очередь подошла на ее приобретение, да только затерялись концы ее в коридорах областных чиновников.

г. Междуреченск.

«Либерализованный» тормозок

В четвертую смену многие горняки шахты «5-6» отказались спускаться в забой. Причина такой забастовки были в колбасе по 171 рублю за килограмм. У шахтеров не хватает дневного заработка, чтобы купить себе тормозок.

Подобное происходило в последующие дни и на «Ноградской».

Дина КАЛИТИНА.

Вопросу социальной защищенности шахтеров в условиях либерализации цен было посвящено заседание совета директоров в ассоциации «Прокопьевскгидроуголь». После обсуждения руководители предприятий все же нашли возможность выдать каждому горняку «Ноградской» и шахты «5-6» средства для частичной компенсации «либерализованных» тормозков — по 15 рублей за обед.

Предзабастовочная ситуация и стала темой разговора на совместном совещании городского рабочего комитета, совета трудовых коллективов и профсоюзных комитетов предприятий. Здесь же были выработаны требования, предъявленные Верховному Совету России. В них говорилось о том, что, поскольку цены на уголь фиксированные, то необходимо обязательно установить взаимоотношения между предприятиями на основе расчетных цен на уголь, обеспечивающих затраты на добычу и развитие производства. Исходя из этого, в короткий срок провести акционирование угольных предприятий.

Совет директоров тоже внес свои предложения в требования, обязывая Президента России выполнить собственный Указ «О хозяйственных связях и поставках продовольственных товаров в 1992 году». От Совмина потребовали обеспечить выполнение пункта тарифного соглашения о превышении в 1,9 раза зарплаты работников угольной промышленности над зарплатами других категорий трудящихся.

г. Прокопьевск.

как выжить?

«Просто шарахнули...»

Колхоз «Ударник полей» будет акционерным обществом

Не так давно, поздравляя коллектив редакции газеты «Кузбасс» с юбилеем, представитель администрации области Г. Н. Лопатин поделился: пригласил глава администрации элиту руководителей сельских хозяйств, беседовали на тему, как выжить. Среди приглашенных назвал и председателя колхоза «Ударник полей» Ивана Ивановича Ясько. А через несколько дней было опубликовано постановление правительства Российской Федерации «О порядке реорганизации колхозов и совхозов».

Итак, в области есть сильное коллективное хозяйство с богатой историей, с крепкими традициями, с толковым, уважаемым руководителем во главе. Канова же судьба этого хозяйства в условиях радикальных перемен? Каково настроение и каковы намерения руководства?

С тяжелой душой вхожу в кабинет председателя колхоза «Ударник полей» И. И. ЯСЬКО. Включаю диктофон.

— Иван Иванович, что думаете о постановлении насчет колхозов и совхозов?

— Это самая настоящая реформа сельского хозяйства. Когда очень трудно в сельском хозяйстве, всегда начинаются реформы. А село по-прежнему катится вниз. Создали фермерские хозяйства, деловой помощи им нет, мыкаются, бедные, в поисках где бы чего достать. Им все дается сложнее в нашей обстановке, чем коллективному хозяйству. Постановление как снег на голову, точнее, как снежный обвал. И так трудно было, а теперь тем более. Возможны негативные последствия. У селян — приниженное состояние духа, неуверенность. А ведь ясно: если плохое настроение — снижается производительность труда. Этим постановлением просто ошарашили нас. Ждали, надеялись, что поддержат, а тут — наоборот, причем прямая команда: с 1 февраля ряд хозяйств подлежит расформированию. Правда, есть оговорка, что комиссии будут вникать. Но это для отвода глаз. Начинаются радикальные перемены.

Что страшнее всего? Ну, ладно, расформируют колхозы, совхозы, разберут землю молодые, здоровые. А куда деваться старым, тем, о ком песня «Деревенька моя», тем, кто в таких деревеньках живет главным образом? Защиты пожилым никакой. Они будут брошены на произвол судьбы. Сосед соседу уже не поможет: частная собственность.

Сумятицу внесли в умы специалистов, руководителей. О чем люди говорят: как нам жить дальше, почему мы такие несчастные, почему мы такие заброшенные?

Я не вижу в этом постановлении радикального зерна: как поднять сельское хозяйство. Червоточина в душе — упадничество, молодежь может сбежать из деревень. Есть, правда, рекомендации: возможна кооперация, ассоциация. Ассоциация крестьянских хозяйств — красиво звучит, но не по-нашему, по-западному. А там, на Западе, свои проблемы. Маленькие фермы неустойчивы, разоряются. Надо иметь не менее ста пятидесяти коров, чтобы выжить.

— Вы были за границей?

— В ноябре минувшего года впервые был за границей в Голландии.

— Достается фермеру?

— Достается. Чувствуется, что это очень зависимый человек. Ему надо много работать. Едва проспит, упустит что-то — хозяйство сразу падает. Если продукция не идет по той цене, как наметили, государство дает компенсацию. Но особой жизни не чувствуется: ни клуба, ни школы, ни даже магазинов. В школу — на велосипеде или на машинах родители возят за три—пять километров, а в магазины приходится за пятнадцать ехать. Кроме телевизора — ничего. У нас жизнь ярче, шире. Правда, продукты у них есть, газ подведен. Быт налажен. Так это создавалось столетиями. Нам показали одну ферму, ей триста лет.

Мода пошла у нас на фермы. Я не против. Я — за. Но почему непременно так: нос вытащим — хвост увязнет? Наше хозяйство «Ударник полей» считается крепким. У нас четыре с половиной тысячи голов крупного рогатого скота, тысяча шестьсот коров, выращиваем кукурузу, картофель. Сколько сеем! А нам дали всего один «Беларусь». Нам на двенадцать тысяч га — один, и фермеру на его десять га — один. Он управится. А как нам управиться? Это Борис Александрович Гольдштейн, у него две коровы, четыре быка. Работают вдвоем с женой, продали за год три тысячи килограммов молока. Хорошо. А у нас получается, что каждый колхозник продал за это же время по двенадцать с хвостиком тонн молока, если поделить его с учетом и бухгалтера, и техники. А если взять семью, у нас много таких, где и муж, и жена — колхозники, так они семьей продали по двадцать пять тонн молока, по двадцать восемь центнеров мяса, по двенадцать тысяч яиц да еще зерна — по сорок восемь центнеров, картофеля — по сто восемьдесят центнеров. Это только с колхозных полей. Они же работали еще и на своем участке. Чтобы фермеру так продавать мясо и молоко, ему надо не менее пятидесяти голов крупного рогатого скота иметь да еще птицу держать, сеять зерно.

(Окончание на 2-й стр.).

Фото В. Грызыхина.

ОДНИМ АБЗАЦЕМ

Не по своей воле опоздали 16 января на работу многие жители Белгорода. Тому виной — массовое нашествие в город «гостей» из украинского Харькова. Они заполнили все троллейбусы и автобусы, отправляющиеся в сторону колхозного рынка и ближайших продовольственных магазинов, чтобы отоварить ненужные теперь на Украине рубли.

☆ ☆ ☆

Впервые за пять лет выступления советских хоккеистов в командах НХЛ А. Могильный и С. Федоров включены в сборные «Все звезды». Сегодня в НХЛ выступают 17 хоккеистов из бывшего СССР.

☆ ☆ ☆

Президент Казахстана Н. Назарбаев принял решение о замораживании цен на все виды хлеба, молока и молочных продуктов, за исключением масла и твердых сыров. Противники выполнения этого решения будут привлекаться к административной и уголовной ответственности.

☆ ☆ ☆

Как сообщил «Труд», в столице открываются комиссионные магазины по продаже импортной поношенной одежды, прибывающей в страну в качестве гуманитарной помощи. Любопытно, что отгружаются все эти видавшие виды куртки, пальто и брюки на вес, ну а продаются, конечно же, индивидуально, поштучно. Организует распродажу комитет по торговле московской мэрии.

☆ ☆ ☆

По сообщению Госкомитета, после повышения цен 2 апреля среднедушевое потребление мяса в Кемерове сократилось на 19 процентов, масла — на 34 процента.

☆ ☆ ☆

На пресс-конференции, состоявшейся после дискуссии в российском парламенте относительно хода экономических реформ, Г. Бурбулис сказал, что нынешнее правительство России будет работать до тех пор, пока Борис Ельцин абсолютно солидарен со своим кабинетом и пока экономическая реформа не станет необратимой.

срочно в номер

НАЧАЛИСЬ АКЦИИ ПРОТЕСТА

Застарить правительство выполнять свои обещания по социальной защите населения, соблюдать принципы партнерства — цель акции протеста российских профсоюзов, начавшейся 17 января. Выработанные требования Федерацией независимых профсоюзов России правительству нашли полную поддержку у профсоюзов Кузбасса.

НОВОКУЗНЕЦК. Расширенное заседание территориального комитета представителей шахтерских профорганизаций юга Кузбасса объявило о предзабастовочной ситуации и выставило требования правительству России, главам администрации области и городов, уведомив их, что намерены ждать ответа не более недели. Российскому комитету независимого профсоюза горняков предложено вступить в переговоры с правительством. Совет представителей преобразован в забастовочный комитет.

От металлургов Президенту Б. Ельцину направлена телеграмма: «Возмущены санкционированной правительством и действиями местных властей грабительской политикой цен, задержкой выплаты зарплаты. Требуем ускорения подписания Соглашения между правительством и ФНПР на 1992 год. В случае непринятия мер оставляем за собой право начать активные действия».

На Запсибе создан забастовочный комитет, обязанности которого поручено исполнять совету председателей профкомов подразделений комбината.

ГУРЬЕВСК. Трудовой коллектив металлургического завода 16 января направил в Москву телеграмму протеста против грабительской политики цен и задержки выплаты зарплаты.

КИСЕЛЕВСК. Расширенный совет председателей профкомов угольной промышленности поддержал требования Российского профцентра, потребовал остановить беспредел цен на основные продукты питания, расширить ассортимент товаров и продуктов по регулируемым ценам и накормить шахтеров.

На шахте «Тайбинская» трудящиеся потребовали увеличить зарплату шахтерам до 20 тыс. рублей, направлены представители в Москву добиться участия в переговорах с правительством.

ПРОКОПЬЕВСК. На расширенном заседании теркома углепрофсоюза и рабочего комитета 13 января выработан пакет требований к правительству России.

КЕМЕРОВО. По поручению трудового коллектива объединения «Химволокно» направлено обращение к главам администрации области М. Кислюку и города В. Михайлову с требованием при подготовке решений, затрагивающих интересы трудящихся, предварительно советоваться и учитывать мнение профсоюзов.

В объединении «Прогресс» поддержаны требования российских профсоюзов, дополнительно внесены пункты об увеличении размера потребительской корзины и преждевременности денежной реформы.

НЕСМОТРЯ НА БОЛЬШОЙ ПОТОК ВЫДВИГАЕМЫХ ТРЕБОВАНИЙ В ТРУДОВЫХ КОЛЛЕКТИВАХ, ПОЧТИ ВЕЗДЕ ЗВУЧИТ ГЛАВНОЕ — НЕМЕДЛЕННЫЕ ПЕРЕГОВОРЫ ПРАВИТЕЛЬСТВА РОССИИ С ПРОФСОЮЗАМИ.

В. ЛЕЩЕНКО,
корреспондент пресс-центра Федерации профсоюзов.

актуальное интервью

«Не шоковые, а бешеные»

Так говорят наши люди, глядя на ценники в магазинах. И это, пожалуй, самая справедливая оценка положения в торговле. Что же произошло после так называемой либерализации цен? Наш корреспондент беседует об этом с заместителем председателя Мариинского агропромышленного объединения по экономической работе и одним из руководителей ассоциации сельхозпредприятий шести восточных районов области С. В. ГУБАЛЕМ.

— Степан Васильевич, думаю, что вы не обвините меня в предвзятом отношении к колхозам и совхозам. Все возможности журналиста я употребил на то, чтобы добиться справедливого рынка для деревни. Но я не могу понять, откуда сегодня взялись такие цены на прилавках магазинов — 90 рублей за килограмм говядины и килограмм сметаны? Это не шоковые, а бешеные цены, на самом деле.

— Не могу с вами спорить. Единственное мое оправдание — цены определял в нашей зоне совет ассоциации. Определял не произвольно, как хотел, а на основе серьезного экономического расчета. Нужно прямо сказать, такими они сложились в результате не очень мудрой финансово-экономической политики. Совсем еще недавно, а точнее нынешним летом, колхозы и совхозы, сохраняя очень низкую зарплату, вынуждены были забивать скот, чтобы получить деньги на зарплату людям. От реализации государству своей дефицитнейшей продукции они не могли покрыть даже эти минимальные потребности. Естественно, когда селу разрешили выйти на свободный рынок, оно заявило там о таких ценах, которые должны покрывать затраты, давать средства для развития хозяйств. Таким образом и появилась сезонная цена — 90 рублей — за килограмм первосортной говядины.

— Но люди не берут по такой цене ни сметану, ни мясо.

— Я думаю, это потому, что у нас в стране приучили людей к так называемым твердым ценам. Мы сегодня покупаем продукты сельского хозяйства за границей. А у себя покупаем и продаем по заниженным ценам. Ведь 90 рублей в переводе на доллары — это всего 90 центов. Почему никого не пугают цены промышленных предприятий? Ведь на некоторые виды техники, автомобили они увеличились почти на два порядка. Подорожали горючее, удобрения, материалы, оборудование, электроэнергия. За литр молока еще недавно нам платили 64 копейки. Сейчас мы назначили цену 7 рублей. Вот и за мясо просим 90 рублей в сезон, когда всякий забой скота невыгоден его владельцу.

— Нельзя отрицать наличия ценовых ножниц в стране. Отлучение села от рынка ставило колхозы и совхозы в явно невыгодное положение. Но так ли необходимы столь высокие цены? По данным статистики, мы уже в минувшем году позволили селу иметь рентабельность около 40 процентов. Не будет ли оно после нового увеличения цен, отсутствия налога на сверхприбыли купаться в благах, как раньше в бедах и недостатках?

— Нет. Пока будут существовать сверхвысокие цены на промышленные товары, селу не грозит райская жизнь. Наверное, можно было бы установить цены ниже. Мы рассчитывали на 50-процентную рентабельность. Но кто гарантирует, что завтра цены на приобретаемые нами материалы и технику будут снижаться? И разве будет лучше, если в апреле или августе мы повысим цены? Ведь это связано с множеством проблем. Надо будет искать новые дотации, надо будет пересматривать прожиточный минимум людей. Сегодня мы рассчитываем на то, что цены наши будут не расти, а снижаться.

— Вы меня во многом убедили. Но как будете поступать, когда на складах начнет скапливаться нереализованная продукция? Ведь уже сегодня на гормолзаводе лежат сметана и большое количество масла по 210 рублей за килограмм. Может быть, молоко начнете в реки сливать?

— Вчера этот вопрос возмутил бы меня. А сегодня я вынужден думать больше не над благополучием горожан, а над благополучием своих хозяйств, которые платят мне деньги за умные решения. Я должен отстаивать эти новые цены. Без справедливой оплаты крестьянской продукции производство ее в условиях рынка просто невозможно.

Думаю, что проблему эту решим без слива в реки молока. Придется на первых порах уценивать продукцию без снижения цены закупа, а когда будет достигнута стабилизация, пойдем на постепенное снижение. Сегодня трудно ориентироваться в ценах. Содержание рубля упало в сотню раз. Рубль практически перестал выполнять роль эквивалента товара. Надо прежде всего решить вопрос о конвертируемости рубля. Сегодня мерить им труд крестьянина нельзя.

— Что дадут новые цены фермерскому движению?

— То, что и колхозам. Но я бы не следовал советам наших ученых, которые считают, что путь к благоденствию проходит только через фермерство. У нас в районе тысяча гектаров уже отдана фермерам. А результатов не видно. Беда в том, что мы до последнего времени не могли насытить техникой, удобрениями коллективные хозяйства, а фермерам надо больше техники.

Крестьянину нужен стабильный рынок, уверенность в том, что завтра к нему не придут комбедовцы. Слов нет, сегодняшняя форма колхозов и совхозов не отвечает требованиям. Но деревня перестраивается. Она уже начинает диктовать свои условия. И я убежден, что в рыночных условиях сельские хозяйства не будут уступать другим предприятиям.

Беседовал
В. КАРМАНОВ,
корр. «Кузбасса».

г. Мариинск.

экология

2. ПО СТАРОЙ ДОРОГЕ

Можно сказать, эколого-экономические проблемы разработки угля в Кузбассе уже сформулированы, что, конечно, ценно, но выбор, увы, сделан. А решения между тем предлагаются прямо противоположные. Вот примерный список альтернатив в свете эколого-экономического подхода к угольным проблемам, прозвучавших на конференции.

Добывать угля больше или не надо?

Добывать больше или повышать качество добытого и развивать переработку и этим поднимать эффективность отрасли и благосостояние края?

Развивать угледобычу или изменять структуру промышленности области?

Добывать подземным или открытым способом?

Развивать ли гидродобычу и подземную газификацию?

Как совместить развитие угольной отрасли и развитие социальной сферы при ограниченности финансовых и материальных ресурсов, в пользу чего делать выбор?

Как совместить рост добычи угля с исчерпанностью социально - экологических резервов региона?

Каждая из этих альтернатив заслуживает отдельного обсуждения и отдельной конференции. Пока же не сделан выбор, жизнь течет. И жизнь, и ее насущные нужды, как вода, протачивают этим альтернативам свое русло, но, увы, по «временным схемам». И это самое опасное.

Официальная точка зрения, судя по реферату законодателя угольной «моды» — ГА Институтом угля СО АН СССР, заложенная еще в партийные времена: господствует в умах идея наращивания угледобычи. Конечно, идея приукрашена словами об экологизации, увы, трудно и не скоро осуществимой. А на практике, как учит нас печальный опыт, благими намерениями вымощена дорога в ад. На практике остается один голый факт: раз шахты изношены, а на сколько времени надо, чтобы их построить. Стало быть, все это очень далекое будущее, мечтания.

И потому заметно, как поиски специалистов, в том числе и под давлением кричащих экологических проблем — игнорировать их становится все труднее, — но особенно, как кажется, под давлением все того же старого лозунга «больше, больше, больше», обращаются к идеям-заменителям. Был когда-то такой заменитель кожи — кожимит, имитатор кожи. Вот так и тут. Имитируя экологические поиски и даже кое-что предлагая, фактически ищут способ легализации разрушения новых территорий на востоке и севере области. Допускаю, что сами люди, выполняющие социальный заказ (чей теперь?), не мыслят так откровенно и грубо, но происходит все отсюда. Се ля ви, как говорится, такова жизнь. Потому что на конференции не только законодатель угольных «мод» — никто не задал вопроса и не поставил проблему: а сколько нужно угля стране от Кузбасса? А сколько — можно взять?

Считают, что нужно больше. Считают, что на старых площадях брать его «потолок» не позволяет. Считают, что можно «отряхнуть прах» старых городов и устремиться на новые места. Поиск идет лишь в пределах методов добычи: разрезом или шахтой, склоняясь к первому. В крайнем случае — к сочетанию обоих методов добычи в разных горизонтах и менее землеемкой технологии в открытой добыче. Практически в этих пределах и уместился экологический выбор для угольной отрасли.

Хуже того, заглянем в реферат того же законодателя — Института угля СО АН СССР: имея уже несчастный образец Беловского углепровода, при водном дефиците в области, тем не менее он считает перспективным выпуск здесь продукции «на основе суспензирования углей в воде с получением высококонцентрированных водоугольных суспензий».

Эта тема развита в реферате шахтостроителя начальника объединения «Кузбассшахтострой» В. И. Бочарова. Так как в углеобогащении львиная доля капитальных, эксплуатационных и трудовых затрат падает на водное хозяйство углеобогатительных фабрик, он активно предлагает интенсивную (и, конечно, «экологичную») технологию на основе давно пережитой в нашей химической отрасли идеи — агрегатов большой единичной мощности. И, конечно, где? Все там же: «размещение мощных обогатительных фабрик с экологически чистой и ресурсно-сберегающей технологией в четырех узловых районах Кузбасса — северо-восточном, северо-западном, юго - восточном и юго-западном — позволит при гидротранспорте угля на фабрики увеличить масштабы гидродобычи, разгрузить его транспортные магистрали, снизить запыленность воздуха и ликвидировать потери угля на внутренних маршрутах». Самое очаровательное в этом простодушном признании: «Расположение фабрик по окраинным частям Кузбасса снимет напряжение с водными ресурсами в южной и центральной частях Кузбасса. При такой схеме обогащения углей в Кузбассе легко осуществится стыковка фабрик с **планируемыми магистральными трубопроводами** коксующихся и энергетических углей».

Итак, погубив реки в центре Кузбасса, перейдем на окраины, закупоримся со всех сторон и только будем отплевываться трубопроводами... Спасибо за откровенное признание.

Уропско - Караканское месторождение, говорят, необыкновенное — на сто с лишним километров тянется сплошной угольный хребет. И теперь к этому богатому пирогу прицениваются: как его брать? Сегодня угольщики не могут сразу и полностью рекультивировать разрезы, потому что технология позволяет это сделать только после окончания отработки разреза, а их землеемкость и площадь велики, потому что они рассчитаны на внешние отвалы породы. Если идти на новые площади Уропско - Караканского месторождения с этой технологией, то «нарушению будет подлежать примерно такая же площадь земли, которая была нарушена за весь период развития открытой угледобычи в бассейне» (П. И. Токмаков, Московский горный институт). Правда, если при этом используют новые технологии, землеемкость можно снизить в 5—7 раз, а горный отвод уменьшить в два-три с половиной раза. Вопрос в малом: это тоже огромный кусок территории и сотни миллиардов кубометров перевернутой земли. А пока гремят речи о прогрессивных технологиях и закладывают разрезы по временной схеме и тем же испытанным методом.

Нынешняя технология хотя бы одним лишь хороша. Внешние отвалы при ней занимают так много земли, что само это стало технической (и, может быть, даже нравственной?) какой-то преградой открытому способу добычи. Глубокие угольные пласты не решались брать сверху, поневоле обходились шахтами. Теперь, благо, техника прогрессирует, читаю в реферате В. В. Михальченко (КузПИ): «Эффективная глубина открытых работ возрастает и, в частности, для условий перспективного Уропско-Караканского месторождения может достигнуть 1000 и более метров». И далее: «Указанные значения глубины свидетельствуют о том, что для экологически более совершенных технологий глубина открытых работ будет ограничиваться не столько **экономическими** соображениями, сколько **техническими**: устойчивостью бортов». Прекрасно, только как-то будем жить, создав на равнине сии экологичные «пропасти земли?» Вдруг глубины пропастей в сибирской котловине все-таки ограничиваются не одной лишь устойчивостью бортов?.. И это говорит один из экологически мыслящих ученых, который попробовал сравнить экологичность открытого и подземного способов добычи не только по материальным затратам.

Год назад я вместе с главным специалистом концерна «Кузбассразрезуголь» по экологии объехала беловские и ленинск-кузнецкие разрезы, вернее, рекультивированные их участки. Кажется, на «Моховском» мне демонстрировали как достижение отроги отвалов, прикрытые облепихой. Даже лето, даже зелень, даже оранжевые от ягод ветви не могли смягчить изуродованного и неестественного рельефа! Не покидало ощущение дискомфорта, заброшенности и убогости оскорбленной земли. Влияние нарушенных земель сказывается на многие километры. Депрессионная воронка поражает округу на десятки километров. Ожидаемые «экологичные» пропасти будут в десятки раз глубже беловских. Какие же вихри поднимутся из их недр, какие водоносные жилы пересекут эти километровые воронки?

В преддверии великой перекочевки на новые месторождения (и, думаю, для подготовки общественного мнения к новому гигантскому вторжению в природу края) бывший Минуглепром в лице объединения «Кузбассразрезуголь» заказал КузПИ это прогнозное исследование — «Эколого-экономическая оценка функционирования технологий добычи и переработки углей в Кузбассе». Цель — обосновать стратегию развития угледобывающей отрасли, обеспечивающей реализацию энергетической программы с наименьшими отрицательными экологическими последствиями и (заметьте. — **Ред.**) наименьшими затратами ресурсов».

Раз экология, судя по названию, не имеет абсолютного приоритета перед ресурсами, то авторы исследования, сколько могу судить, попали в логический и моральный капкан. Хотя они и предприняли редкую попытку: учесть и сравнить все возможные экологические ущербы обоих способов добычи и на этом основании выбрать лучший. И едва появилось сомнение в ожидаемом результате работы, заказчик намекнул, что больше им финансов не будет. Чтобы обеспечить независимость исследования, депутатская комиссия облсовета по экологии предложила профинансировать продолжение работы из бюджета Советов.

М. ЛОБАНОВА.

(Окончание следует).

кто нас накормит?

И СТАЛА АВОСЬКА «НИЧЕГОСЬКОЙ»

Наш обеденный стол, особенно у горожан, все чаще напоминает нищенские поминки. Потерпите 6—8 месяцев, говорит правительство, увидите — полегчает. Ой ли...

Александр ПАРШУКОВ,

спец. корр. «Кузбасса».

Мы и рады верить обещаниям, да что-то не видно в них основы. С какой стати в Кузбассе, к примеру, появится изобилие продуктов, снизится их стоимость? Гуманитарная подачка горька и всех не насытит. Ясно, что рассчитывать надо в основном на местные возможности. А они откровенно слабы. Фермерство... На его существенную отдачу уповать пока не приходится: «безлошадному» единоличнику самому бы уцелеть; совхозы и колхозы разоряются с треском.

...Минувшей осенью начальник крупнейшего откормочного комплекса совхоза «Искитимский» Г. В. Шмидко недоумевал: «Творится невесть что. Хозсвязи рвутся, цены на все растут, а наш уникальный комплекс — это же настоящая фабрика по производству говядины! — работает вполсилы. В настоящий момент не хватает 2500 телят для выращивания. Если ситуация не улучшится в ближайшее время, придется кричать «караул!».

— Улучшения нет, — констатирует нынче директор «Искитимского» Н. В. Мурашов. — Наоборот, положение еще более обострилось. Под новый год на откорме находилось только девять тысяч голов молодняка крупнорогатого скота. Это вполовину меньше, чем мы можем содержать. Теперь считайте, сколько мяса недодаст коллектив, если кондиционный бык весит 350—400 и более килограммов. Когда-то совхоз сдавал в год до 6200 тонн говядины, а теперь...

Но и имеющееся поголовье прокормить — тоже проблема. Создавая комплекс, государство брало на себя обязанность поставлять сюда ежегодно до 30 тысяч тонн спецкомбикормов. Для производства одного центнера мяса (в убойном весе) надо израсходовать восемь центнеров комбикорма. А на 1992 год фонды на него «Искитимскому» сокращены до 16 тысяч тонн. К тому же, если 12 месяцев назад центнер комбикорма стоил 18 рублей, то теперь уже 120.

И это, к сожалению, не предел. Со дня на день, «как докладывает разведка», коммерческая стоимость комбикормов может вырасти в несколько раз. К тому же и хозяйства, которые еще поставляют в совхоз бычков для откорма, взвинтили на них цену. Смех и грех, но за пару рожек на копытцах иные требуют заплатить до 5000 рублей. Столько раньше стоили 3—4 отменные коровы. Откуда же взяться в магазинах дешевому мясу?

И это еще далеко не все напасти, обрушившиеся на совхоз. Притулившийся под боком у г. Юрги, он изначально пользуется его коммуникационными системами — вода, канализация и т. д. Если недавно за все про все город требовал с села в год по 60 тысяч рублей, то теперь речь идет уже о миллионе! Катастрофически подорожало всевсе. Пара резиновых сапог стоит нынче, как раньше свадебный костюм.

Откуда же взяться дешевым продуктам, если над деревней, как в какой-то адской лаборатории, продолжаются очередные эксперименты — методом тыка. Ткнем, авось, получится! От этого авось, кстати, и произошло название сетки, с которой большинство из нас уходит по утрам из дому. Авось, что куплю по дороге. Теперь авоську в народе зовут уже «ничегоськой». И свою новую «фамилию» она, похоже, переменит очень не скоро. Тем более, что наши областные управленцы от сельского хозяйства о фермерах еще не думали, а о совхозах и колхозах уже не думают. Кемеровский агрокомитет словно забыл о них, об «Искитимском» — тоже.

Идет какая-то большая игра, в которой селяне словно разменная монета. К примеру, молокозаводы-монополисты по-прежнему желают получать с ферм молоко не по 6,8 рубля за литр, как определено областью, а по 4,5. Для деревни это крах. А если, говорят молокозаводы, вы будете настаивать на своем, тогда обрат (молоко, из которого удалили жир) покупайте у нас по 4 рубля. Словом, не мытьем, так катаньем.

Такие требования монополистов, размышляет зам. председателя Юргинского РАПО Ю. А. Богатов, вынуждают жителей округи продавать сельхозпродукцию в г. Томск. Там цены на нее гораздо выше, да и сбыть молоко, мясо можно в одночасье. Не то, что у нас. Настанет лето, придет пора большого молока, а молокозаводы, пользуясь хозяйской самостоятельностью, гарантируют приемку только четвертой части продукции. Значит, снова молочная река минует Кузбасс. А если продукции мало, то цена на нее так и не упадет. Зато наверняка можно ожидать дальнейшего уменьшения скота. Только за минувший год стадо дойных буренок в районе уменьшилось на 1000 голов. Плюс ко всему бартерные сделки между деревней, которая пытается хоть как-то выжить, и промышленными предприятиями. Вот вам мясо, молоко, дайте железобетон, стиральные машины и т. д.

...Конечно, в «Искитимском» не сидят сложа руки. Тут, в ущерб основной специализации, пытаются параллельно с откормом КРС выращивать свиней. Намечаются кое-какие другие вынужденные меры. Однако коллективу от этого не легче. Продолжается пресловутый русский бег через искусственные преграды.

Так много ли продуктов мы покладем в свои «ничегоськи» сегодня, завтра?

Юргинский район.

НА СНИМКАХ: солистки ансамбля «Морген рот»; в каждом селе Немецкого района на Алтае есть Дома торжеств, где проходят свадьбы, отмечаются значительные события.

«РИА—ФОТО».

постройку новых нет строительных сил, раз в старых районах «экологическая напряженность геосистем», то есть, попросту, уже загублено все, — посему покинем эти старые районы и перейдем в новые. Интеллигентно и научно: «перспективы существенного увеличения промышленного потенциала добычи угля в бассейне связаны с освоением угольных месторождений в **центральной** и **восточной** части бассейна». При этом — обратите внимание — «темпы и пропорции применения основных видов технологии (подземной, гидравлической и открытой) определяются их предельными возможностями с учетом экономических, технологических и (наконец-то! — **Ред.**) экологических требований».

Кстати, для политических деятелей: снижение добычи специалисты относят не на счет забастовок, а на счет того, что выработаны технические ресурсы отрасли.

Даже если выбросить из ума старые районы, то и новые освоить будет сложно. Понадобится втрое увеличить базы стройиндустрии шахтостроения, а на это нет ресурсов и рабочей силы. Поневоле область должна встать перед выбором: или выравнивание социального состояния региона, или снова жертвы ради развития промышленности. Вот цифра из реферата А. П. Кузьмина и др. (ИЭ и ОПП СО АН СССР): если сохранять ныне действующие объекты и развивать их, в угольный комплекс надо вложить за 15 лет 16 миллиардов рублей.

По-видимому, причастные к делу специалисты если не вслух, то в душе дают себе отчет в этой дилемме. Но так грубо формулировать ее не решаются. И тогда возникают формулировки о необходимости «разработки концепции шахты и разреза нового технологического уровня», о «крупных научно - технических программах фундаментальных и прикладных исследований, направленных на создание проектов горных предприятий нового технологического уровня, обеспечивающих (да! — **Ред.**) экологическое и геологическое равновесие систем».

Но те же специалисты также дают себе отчет, что пока нет ни программ, ни концепций, ни тем более проектов предприятий нового технологического уровня. Не говоря уж о том,

проблемы немцев в России

В июне 1991 года решение проблемы российских немцев впервые за долгие годы вроде бы тронулось с места. В день выборов первого Президента России жители 11 немецких сел Славгородского и Хабаровского районов Алтайского края проголосовали за возрождение на их землях Немецкого национального района.

Расформирование района, который существовал до 1937 года, стало одним из первых действий Сталина в его «крестовом» походе против наций и народов, населяющих Советский Союз. Немцы молчаливо проглотили горькую пилюлю. Немного было тех, кто возмутился, — их имена только нынче появляются в списках реабилитированных. Так уж получилось, что российские немцы, промолчавшие в первый раз, скоро стали объектом для новых репрессий. Весь народ обвинили в пособничестве германскому фашизму.

Сегодня проблема российских немцев дошла до такой степени, что уже встал вопрос, быть или не быть вообще немцам в России.

Многие немцы считают, что вопрос о республике в Поволжье — это вопрос уже вчерашнего дня. И то, что создан пока один немецкий район (кстати, скоро в Омской области появится второй), проблемы не решает.

И все же для тех, кто не хочет покидать Россию, возрождение национального района — событие. У немцев появилась реальная возможность восстановить или хотя бы не дать умереть тем зачаткам культуры, традиций, которые еще сохранились. Руководство Алтая искренне помогает сегодня вновь созданному району.

как выжить?

«ПРОСТО ШАРАХНУЛИ...»

(Окончание. Начало на 1-й стр.).

— Получается, что в самом колхозе «Ударник полей» уже есть крестьянские хозяйства?

— Причем, с высокой производительностью труда. Мы решили перейти в акционерное общество. Еще в июне прошлого года решили. Как будто чувствовали, что надвигается гроза. Собрания у нас проходят бурные. И тут было такое же. Что такое акционерное общество, не всем ясно, оно необходимо, чтобы выжить. Приходится объяснять: акционерное общество — масса людей, которые вкладывают свои капиталы в общее дело и работают, а потом получают дивиденды. Нам есть что делить, у нас большая сумма капитальных средств. Каждый бывший колхозник получит свой пай, в том числе и пенсионеры, даже те, которые давно уже не работают.

— Условно или фактически?

— Фактически. Поделим основные и оборотные средства на каждого колхозника, поделим землю, выведем коэффициент, раздадим документы. Каждый должен осознать: это мой личный вклад, и тот, кто на пенсии, — тоже: вот стоимость моих тридцати лет, отданных колхозу. Наши вклады должны работать на нас, должны давать прибыль. У нас кадры постоянные, текучести нет. Каждый будет подсознательно помнить: если больше стараться, дивидендов будет больше. Нормальный человек должен быть хозяином во всем. А пока у нас в обществе что происходит? Ушли строители, сдали объект — кругом валяются и плахи, и кирпичи. Технику впрок берем, потом она стоит без использования. Этого не будет. Появится лучшее отношение к работе. Начнут действовать рычаги экономического характера. Возможны сокращения кадров.

— Как повлияет реорганизация дела на его итоги? То есть, станет ли больше продуктов?

— Я так смотрю: ни в коем случае не сдать позиции уже достигнутого, не снизить производство молока, мяса, яиц, напротив — подняться на ступеньку выше. Уверен: создадим акционерное общество — поднимемся. Сегодня каждый день мы плюсуем по две с половиной, по три тонны молока. Если так продержимся до выпасов, год будет благоприятным по животноводству. Так же и по полеводству.

Акционерное общество создадим, перейдем ко второй ступеньке — делению на мелкие кооперативы внутри него, чтобы ответственность поднять и хозяйскую струнку на каждом небольшом производственном участке. Вот ферма. В ней три коровника, и надо так сделать, чтобы на всех трех, где по семь-восемь человек, были кровно заинтересованы в результатах работы. Точно так же и в полеводстве — была бы техника, тогда одно звено выращивает пропашные, другое — кукурузу, третье — картофель, четвертое — кормовые культуры. Специализация — вот что важно. Голландская технология выращивания картофеля чем сильна? На двести сорок гектаров — четыре-пять человек. Этих мы уже ни на какие другие работы не направим.

А как было? Гоняли одних и тех же людей по разным работам. Теперь и ремонт нужен свой, и автогараж. У нас есть свой кирпичный завод, электроцех, звероферма, швейный цех. Так что основы специализации заложены.

— Экономическая суть этой специализации?

— Хорошо бы, чтобы все службы имели свой расчетный счет. Возможно, у нас будет свой колхозный, то есть теперь уже акционерный банк, чтобы работать с этими счетами. Экономические рычаги по кооперативам надо еще искать, но, кто ищет, как известно, найдет. У нас же пока, даже в нашем «Ударнике полей», всюду бесхозяйственность, куда ни глянь. Как мы дома дело ведем? Продуманнее. Берем только то, что необходимо. А тут бывает и такое, кому что в голову взбредет...

— Вот, например, вы хотели построить плавательный бассейн, а жилья-то не хватает?

— Так собрание решило, хотели иметь свой спортивный комплекс. Молодежи это нужно. Повременить придется с бассейном. Обстоятельства изменились. Двухквартирный жилой дом недавно обходился в сто восемьдесят тысяч рублей, сегодня — в два миллиона девятьсот тысяч. В шестнадцать раз стал дороже! А если таких квартир нам нужно тридцать?

Будем определенный фонд иметь для социальной защиты бывших колхозников, наших пенсионеров, будем раздавать цыплят и поросят, чтобы выращивали на личных подворьях.

— Выходит, что вы все-таки, судя по вашим размышлениям, приспосабливаетесь к новым обстоятельствам?

— Стараемся, но, помните мое слово, будет другое постановление, как это случилось при создании колхозов.

— Название хозяйства сохраните?

— Будет у нас акционерное общество «Ударник полей».

— Дело не в вывеске. Были бы продукты... Что на рынке делается!

— Продукты питания на рынке дорогие. Горожане клянут нас. Но это же не мы цены подняли. Это продумано свыше. Цены отпустили. Что нам остается делать? Чтобы выжить, мы должны эквивалентные цены выдерживать, иначе залетим в долги. Будет зарплата в селе низкой, не останется работников. Когда нас собирал М. Б. Кислюк, я сказал: надо создать на селе условия чуть получше, чем в городе, и дело пойдет.

— Какие условия?

— Лишь учет эквивалента наших цен, даже их паритет, чтобы мы смогли повысить селянам зарплату. Вот что требуется. Как только промышленные цены сравниваются с нашими, начинается затухание сельского хозяйства. В чем сила толчка 1965 года? Подняли цены на продукцию села. Как ожили тогда! Потом опять выравнялись и покатились вниз...

Еще недавно мы платили за тонну угля тридцать рублей, сегодня — четыреста, восемьдесят. Это колхоз. А частник? Платил десять рублей, сегодня — пятьдесят.

Не должны бы рабочие на селян обижаться. Не надо в нас крайних искать. Любому промышленному предприятию выжить легче, чем сельскому. Я бы такой совет им дал: берите под свое крыло слабые сельские хозяйства. Пусть это будут ваши кормильцы. Вам легче спасти их — построить дороги и жилье.

Не любой человек с землей работать может. Это только кажется, дело легкое: раздать землю. Ну год, от силы два, она будет родить. А потом? За три года землю истощим. Нет, токарь должен своим делом заниматься, крестьянин — своим. Специалисты сельского хозяйства настолько разнообразны! Взять нашего сельского инженера, да он всем инженерам в промышленности голова. Сохранить эти кадры надо. А крупные промышленные предприятия, такие как Запсиб, шахта «Распадская», даже обязать не грех, чтобы обзаводились подсобными хозяйствами за счет тех, что сегодня на боку лежат. Людей кормить надо. И вот тридцать—пятьдесят селян будут кормить десятки тысяч промышленников.

Так что задача у нас совместная: как выжить?

Беседу вела
Т. ШАТСКАЯ,
спец. корр. «Кузбасса».

Промышленновский район.

КИНО · ТЕАТР · ЦИРК · ФИЛАРМОНИЯ

18 и 19 января.
ТЕАТР ДРАМЫ. ТРАМВАЙ «ЖЕЛАНИЕ». Начало в 18 час. **19 января.** КАМЕННЫЙ ЦВЕТОК. Начало в 12 час., ВИШНЕВЫЙ САД—в 18 час.
ТЕАТР ОПЕРЕТТЫ. 23 января. Премьера. ВАШ ХОД, КОРОЛЕВА! Начало в 19 час.
ТЕАТР КУКОЛ. 19 января. ВОЛШЕБСТВО В ПОЛДЕНЬ. Начало в 11 и 13 час.
ДОМ КИНО «МОСКВА». Большой зал. Новая кинокомедия НЕБЕСА ОБЕТОВАННЫЕ, две серии (10, 12-30, 15, 17-30, 20). **Малый зал.** СТЕНКА НА СТЕНКУ (9-40, 11-50, 14, 16-10, 18-20, 20-30).
«АВРОРА». Большой зал. Французская кинокомедия ВАНИЛЬНО-КЛУБНИЧНОЕ МОРОЖЕНОЕ (10-40, 12-40, 14-40, 16-40, 18-40, 20-40). **Малый зал.** Киносборник мультфильмов ПОКАТИГОРОШЕК (10, 14). ВАМПИРЫ ИЗ БИВЕРЛИ-ХИЛЗ (12, 16, 18, 20).
«ЮБИЛЕЙНЫЙ». ЛАПЛАНДСКИЕ СКАЗКИ (9-40). НЕБЕСА ОБЕТОВАННЫЕ (11, 13-20, 15-40, 18, 20-20).
«КОСМОС». Французская кинокомедия ВАНИЛЬНО-КЛУБНИЧНОЕ МОРОЖЕНОЕ (9-30, 11-30, 13-30, 15-30, 17-30, 19-30).
«ВРЕМЯ». О.Н.А. (ОСОБО НАДЕЖНЫЙ АГЕНТ) (15, 17, 19).
«ОКТЯБРЬ». Киносборник мультфильмов ХРАБРЫЙ ПАСТУШОК (15). СКОРПИОН (17, 19).
«КОМСОМОЛЕЦ». ЮРКА — СЫН КОМАНДИРА (14-30). ПО ЗАКОНУ ДЖУНГЛЕЙ, две серии (16, 19).
«ЛУЧ». ВНЕ ЗАКОНА (12, 16, 18, 20). ТАЙНА ЖИТЕЛЕЙ ЛУНЫ (14).
«МЕТАЛЛУРГ». УЧЕНИК ЛЕКАРЯ (14-30). ГОРЯЧАЯ ЦЕЛЬ (16, 18). **19 января.** УЧЕНИК ЛЕКАРЯ (11-30). ГОРЯЧАЯ ЦЕЛЬ (13, 15, 17).
«ПРОГРЕСС». Американский фильм НЕ ОТСТУПАТЬ, НЕ СДАВАТЬСЯ! (12, 14, 16, 18, 20).
ДК ПРОИЗВОДСТВЕННОГО ОБЪЕДИНЕНИЯ «АЗОТ». ПЛАМЯ, две серии (16, 19).
ДК ИМЕНИ 50-ЛЕТИЯ ОКТЯБРЯ. БОЛОТНАЯ СТРИТ, ИЛИ СРЕДСТВО ПРОТИВ СЕКСА (14, 20). КАТАЛАЖКА (16, 18).
ДК ШАХТЕРОВ. ДНЕВНАЯ КРАСАВИЦА (15-30, 20). КОММАНДОС, две серии (17-30). **19 января.** ДЖУНГЛИ (13-30). ДНЕВНАЯ КРАСАВИЦА (15-30, 20). КОММАНДОС (17-30).
ДК КОКСОХИМЗАВОДА. КИШЕН И КАНХАЙЯ, две серии (20). **19 января.** ЧТО У СЕНЬКИ БЫЛО (15 — для детей). КИШЕН И И КАНХАЙЯ (20).

20 января.
ДОМ КИНО «МОСКВА». Большой зал. ЦАРЬ ИВАН ГРОЗНЫЙ, две серии (10, 12-30, 15, 17-30, 20).
«АВРОРА». Большой зал. Индийский фильм-мелодрама ПРИГОВОРЕННЫЙ (ПРЕСТУПНИК), две серии (11-20, 14-20, 17-20, 20-20). **Малый зал.** ГРАЖДАНЕ ВСЕЛЕННОЙ (10, 14 — для детей). Французский психологический триллер ВЫБОР ОРУЖИЯ, две серии (11-30, 15-30, 18, 20-40).
«ЮБИЛЕЙНЫЙ». ЦАРЬ ИВАН ГРОЗНЫЙ, две серии (10, 12-30, 15, 17-30, 20).
«КОСМОС». Американский фильм ужасов с элементами комедии МОЯ МАМА—ОБОРОТЕНЬ (9-30, 11-30, 13-30, 15-30, 17-30, 19-30).
«ЛУЧ». ВСТРЕЧА, две серии (12, 17, 20). ВНИМАНИЕ, ЧЕРЕПАХА! (14).
«ПРОГРЕСС». ВОЗВРАЩЕНИЕ МУШКЕТЕРОВ (12, 14, 16, 18, 20).
ДК ШАХТЕРОВ. СЭНИТ ЗОН (16, 18, 20).

ВНИМАНИЮ РУКОВОДИТЕЛЕЙ ПРЕДПРИЯТИЙ, ОРГАНИЗАЦИЙ, КООПЕРАТИВОВ!
ПРЕДПРИЯТИЕ МЕНЯЕТ шасси «ГАЗ-3307» или «ЗИЛ-130» на новый «ЗИЛ-130-ВГ» (седельный тягач).
КУПИТ ГАРАЖ в центре или поменяет на гараж в кооперативе «Северный» («Шалготарьян»).
ОБРАЩАТЬСЯ ПО ТЕЛ.: 26-57-21, 26-44-33.

РЕКЛАМА

ЕСЛИ ВАМ НЕОБХОДИМО ВЗВЕСИТЬ:

— автомобили с прицепами и полуприцепами;
— сельскохозяйственных животных;
— мясные туши;
— любые грузы массой до 3 т,
ВАШИ ПРОБЛЕМЫ РЕШИТ АП «СИБТЕНЗОПРИБОР».

Отдел маркетинга АП «Сибтензоприбор»
ПРЕДЛАГАЕТ ВАМ электротензометрическую весоизмерительную технику:
— весы платформенные различных модификаций — настольные, напольные, встраиваемые, пределы взвешивания 30+100 кг, 100+500 кг, 400+1000 кг, 1000+3000 кг;
— весы с ограждением для взвешивания сельскохозяйственных животных, предел взвешивания 1 т;
— автомобильные одно- и двухплатформенные весы, предел взвешивания 20 т и 40 т;
— монорельсовые весы для взвешивания туш, предел взвешивания 1 т.

По вашему желанию мы переоборудуем ваши механические весы в электронно-тензометрические.
Весоизмерительная техника АП «Сибтензоприбор» — это надежность, высокая точность, возможность работы как самостоятельно, так и в составе автоматизированных систем с ЭВМ.
НАШИ ВЕСЫ НЕ ТРЕБУЮТ ФУНДАМЕНТА!
Ваши заботы по установке, пусконаладочным работам, обслуживанию и обучению персонала АП «Сибтензоприбор» возьмет на себя.
АП «Сибтензоприбор»—ваш надежный партнер! 652320, г. Топки, Кемеровская обл., ул. Заводская, 1. Телефакс (38454) 20250. Телетайп 215453 «Прибор». Телефон отдела маркентинга (38454) 21789.

ВЫСОКОКВАЛИФИЦИРОВАННУЮ КОНСУЛЬТАЦИЮ

с последующим проведением необходимого комплекса медикаментозного и немедикаментозного (нетрадиционного) лечения окажут вам в отделении платных услуг при дорожной поликлинике по таким специальностям, как терапевт, невропатолог, столаринголог, окулист, эндокринолог, психотерапевт и др., как взрослых, так и детей. Используются современные методы обследования (ультразвуковое и др.) и лечения (лазеротерапия, иглорефлексотерапия, мануальная терапия, гипнотерапия, экстрасенсорное воздействие).
Консультацию и лечение вы можете получить в выходные дни и в вечернее время.
Наш адрес: г. Кемерово, ул. Рукавишникова, 39. Тел.: 28-35-09, 29-66-15.

РУКОВОДИТЕЛЯМ ПРЕДПРИЯТИЙ, ОРГАНИЗАЦИЙ И ЧАСТНЫМ ЛИЦАМ!

ВНИМАНИЕ!

Магазин-салон фирмы «Элко»
ПРОВОДИТ НА КОМИССИОННОЙ ОСНОВЕ ПРИЕМ НА РЕАЛИЗАЦИЮ СЛЕДУЮЩИХ ТОВАРОВ.
ДЛЯ ПРЕДПРИЯТИЙ И ОРГАНИЗАЦИЙ:
— неиспользуемые в производстве радиоэлементы (неликвиды), не бывшие в эксплуатации;
— измерительные и другие электронные приборы как новые, так и бывшие в эксплуатации, неисправные;
— электронные блоки бытового и промышленного назначения (в том числе и некондиционные);
— средства вычислительной техники.
ДЛЯ ЧАСТНЫХ ЛИЦ:
— самодельные электронные устройства бытового и специального назначения с кратким описанием;
— измерительные и другие электронные приборы (в том числе и некондиционные) с паспортом;
— средства вычислительной техники (в том числе и некондиционные) с паспортом;
— любую бытовую электронную технику (с паспортом).

Цена на выставленную для реализации аппаратуру устанавливается по согласованию между продавцом и экспертом фирмы с учетом ее износа и потребительской ценности.
Адрес: г. Кемерово, пр. Октябрьский, 65. МНПП «Элко», тел. 52-05-66. Проезд автобусами № 16, 27, 29, 83, 84, 85, 24 86 до остановки «Волгоградская».

МЕЖДУНАРОДНАЯ БИРЖА

ВЕРНЫЙ ШАГ К ИНТЕГРАЦИИ ВОСТОКА И ЗАПАДА
Запад готов сделать этот шаг вместе с нами

Международная биржа сегодня — это более 200 миллионов рублей оплаченного уставного капитала, более 700 учредителей, в том числе сырьевые и машиностроительные предприятия, банки, совместные предприятия и зарубежные фирмы

Они сделали свой выбор
ДЕЛО ЗА ВАМИ, ГОСПОДА!

Производители конкурентоспособной продукции, сырья, инофирмы пользуются привилегиями в приобретении паев биржи и участии в торгах Принимаются заявки на участие в торгах

Контактные телефоны:
(095) 166-25-93 (факсимильная связь)
(095) 166-25-94 (информационный канал)
Адрес по сети: Relcomtinex msc. su

МЫ С ВАМИ И СО ВСЕМ МИРОМ!

INTERNATIONAL EXCHANGE

Сибирская единая биржевая сеть — СЕБС

КУЗБАССКАЯ ФОНДОВАЯ БИРЖА, УЧРЕЖДЕННАЯ КАК АКЦИОНЕРНОЕ ОБЩЕСТВО ЗАКРЫТОГО ТИПА С УСТАВНЫМ ФОНДОМ 10 МЛН. РУБ., РАЗДЕЛЕННЫМ НА 200 ПРОСТЫХ ИМЕННЫХ АКЦИЙ С НОМИНАЛЬНОЙ СТОИМОСТЬЮ ПО 50 ТЫС. РУБЛЕЙ, **ОБЪЯВЛЯЕТ ПРОДАЖУ** ОГРАНИЧЕННОГО КОЛИЧЕСТВА БРОКЕРСКИХ МЕСТ, дающих право проведения операций на четырех биржах Сибири: Кузбасской фондовой бирже (г. Кемерово), Трансазиатской фондовой бирже (г. Иркутск) Бурятской фондовой бирже (г. Улан-Удэ) и в представительстве Трансазиатской фондовой биржи в г. Чите. Кроме того, КФБ открыла свой филиал в г. Новокузнецке.
ПРИ ПОДАЧЕ ЗАЯВКИ НА ПОКУПКУ БРОКЕРСКИХ МЕСТ необходимо представить следующие документы: копию свидетельства о регистрации, копию устава фирмы, банковскую справку и проспект о деятельности фирмы.
КУЗБАССКАЯ ФОНДОВАЯ БИРЖА принимает также предложения по размещению акций крупных предприятий, ценных бумаг банков и т. д.
ЗАЯВКИ НАПРАВЛЯТЬ ДО 25 ЯНВАРЯ 1992 ГОДА ПО АДРЕСУ: 650099, г. Кемерово, ул. Ноградская, 3, контактный телефон 26-74-11. Телефон в Новокузнецке 44-57-33.

О ВАС ДУМАЮТ

В соответствии с российским законодательством «ОБ ИНДЕКСАЦИИ ДЕНЕЖНЫХ ДОХОДОВ И СБЕРЕЖЕНИЙ ГРАЖДАН РСФСР» Сберегательный банк за счет своих доходов с 1 января 1992 года увеличил процентные ставки по вкладам.
сравните сами:

Виды вкладов	Процентные ставки до 01.01.92 г.	Процентные ставки после 01.01.92 г.
До востребования	2	3
Срочные:		
свыше 1 года до 3 лет	5	7
свыше 3 до 5 лет	7	10
свыше 5 лет	9	15
Молодежно-премиальные	5	7
Целевые вклады на детей	9	15
Накопительные	9	15

КЕМЕРОВСКИЙ АКЦИОНЕРНЫЙ КОММЕРЧЕСКИЙ СБЕРЕГАТЕЛЬНЫЙ БАНК

Телефоны для справок: 26-50-00, 26-58-24.

АДМИНИСТРАЦИЯ КЕМЕРОВСКОЙ ОБЛАСТИ

РАСПОРЯЖЕНИЕ
ОТ 24.12. 91 г. № 407-р г. КЕМЕРОВО
ОБ ИЗМЕНЕНИИ УСЛОВИЙ ПРОВЕДЕНИЯ БЕСТИРАЖНОЙ ЛОТЕРЕИ КУЗБАССА

Учитывая инфляционный процесс в области денежного обращения, утвердить со 02.01.92 г. повышенный уровень денежных выигрышей по бестиражной лотерее Кузбасса 1-го выпуска, согласно приложению.

ПЕРЕЧЕНЬ
выигрышей по первому выпуску бестиражной лотереи Кузбасса

Код выпуска	Наименование вещевого выигрыша	Размер денежного вознаграждения в руб.
1.	Автомобиль «Москвич-2141»	20000
2.	Видеомагнитофон	3000
3.	Мотоцикл	1400
4.	Обувь импортная	100
5.	Холодильник	360
6.	Телевизор цветной	900
7.	Пылесос	60
8.	Часы наручные	60
9.	Радиоприемник	130
10.	Набор мебели «Стенка»	1000
11.	Два лотерейных билета	20
12.	Лотерейный билет	10
13.	Лотерейный билет	10

Главфинуправление администрации области.

НИИ НПО «КУЗБАССЭЛЕКТРОМОТОР»
РЕАЛИЗУЕТ НОВЫЙ ПЯТИМАШИННЫЙ АГРЕГАТ В СОСТАВЕ:
СИНХРОННЫЙ ДВИГАТЕЛЬ «СД 13-52-6А», 6000 В, 1000 об/мин., 700 кВт;
СИНХРОННАЯ МАШИНА «ДС-1610-6» 830/880 кВт, 1000 об/мин.;
ГЕНЕРАТОР ПОСТОЯННОГО ТОКА «ГП 750-1000», 750 кВт, 660 В, 1000 об/мин.;
ВОЗБУДИТЕЛЬ П 71-2-11,4 кВт, 60 В, 1800 об/мин.;
ВОЗБУДИТЕЛЬ П 82-18 кВт, 65 В, 1000 об/мин.
Цена договорная.
Телефоны для справок: 26-75-26, 29-22-05.

ДОРОЖНАЯ БОЛЬНИЦА СТ. КЕМЕРОВО
предлагает платные медицинские услуги:
экстракорпоральные методы детоксикации, квантовой гемотерапии (ультрафильтрация с оксигенацией крови, ксеносорбция, гемосорбция, плазмоферез, лазерное облучение крови) при следующих заболеваниях: бронхиальная астма, рассеянный склероз, хроническая печеночная и почечная недостаточность, сахарный диабет, тиреотоксикоз и др.
Пластические операции на лице, шее, ушных раковинах, молочных железах.
Диагностическая и лечебная фиброгастродуоденоскопия.
Иридодиагностика.
Консультации и лечение у врача-экстрасенса 1-й категории при неврозах, гипертонической болезни I и II ст., ожирении, остеохондрозе, заболеваниях суставов, келоидных рубцах.
Удаление зубов под наркозом.
Справки и запись на исследование, лечение вы получите по телефонам: 22-94-83, 29-66-27 с 8 до 12 час. и с 14 до 17 час.
Наш адрес: ш. Ягуновская, ул. Белозерная, 21. Автобусом № 8 следовать до конечной остановки.

ИНФОРМАЦИЯ ДЛЯ ВАС

Тел. 52-13-29

Меняют

ВНЕ ОБЛАСТИ
● пос. Власовка Кировоградской обл. — на Кемерово. 3-комн. благоустр. кв. (2 эт., кап. гараж)—на равноц. Тел. в Кемерове: 52-08-35, 51-05-18.
● г. Кодыма Одесской обл. — на Кемерово. 2-комн. кв. (29 кв. м, комн. изол., лоджия, балкон, 4 эт. 5-эт. кирп. дома)—на 2—3-комн. кв. Тел. в Кемерове 4-66-69.
● г. Орск Оренбургской обл.—на Кемерово. 3-комн. кв. (32 кв. м, 5 эт. кирп. дома) в центре—на жилплощадь. Тел. в Кемерове 4-66-69.

В КЕМЕРОВЕ
● 1- комн. кв. в Центр. р-не (19 кв. м, 3 эт.) и сад в р-не «Плодопитомника» (кирп. дом 5×4, баня, веранда, два погреба, 6 соток) — на 2—3-комн. кв. или сад—на 1-комн. кв. или комн. гост. типа, или 1-комн. кв. — на 2—3-комн. кв. на любых условиях. Куплю дом в г. Кемерово. Тел. 28-59-34, после 17 час.
● 2-комн. кв. (28 кв. м, 4 эт., тел.) в Центр. р-не с мебелью, 2-камерн. холодильником и пр. — на 3-комн. кв. Тел. 25-29-30.
● Небольшой дом с усадьбой (6 соток) в дер. Красная—на 1-комн. кв. Тел.: 52-08-35, 51-05-18.

Снимут

● Семья из двух человек кв. или купит. Тел. посредника 51-43-53.
● Молодая семья из двух человек кв. в Центр., Ленинск. р-нах. Тел. 52-50-48.

Разное

● Продаю кузов для «Москвича-412» в аварийн. сост.; новые дверцы правой стороны — переднюю и заднюю. Куплю задние фонари и патрубок к «Москвичу ИЖ-комби». Тел. 52-20-94.
● Меняю стир. машинку «Фея» на кож. женск. куртку или пиджак пр-ва Турции 44—50 разм. по договор. Куплю оверлок. Тел. 52-93-69, вечером.
● Меняю стир. машину «Обь» в упак. на мороз. камеру по договор.; бензопилу «Дружба-электрон» в упак. — на видеомаг. отеч. пр-ва или продам. Продаю бензопилу «Дружба». б/у. Тел. 52-05-62.
● Желающих принять участие во встрече выпускников КГМИ 1972 года выпуска (вечернее отделение) просим сообщить по адресу: 650065, г. Кемерово, б-р Строителей, 24-42, Ширяевой Н. И.
Оргкомитет.
● Меняю спальн. гарн. «Аппассионата» в упак. на японск. телевиз. или видеомаг. «Панасоник», «Шарп», или холод. Тел. 52-79-14.
● Меняю «УАЗ-452-3303» (фургон) на «Волгу» или «ВАЗ-2109». Тел. в пос. Яшкино 2-16-02.

К БИЗНЕСМЕНАМ!

В РОЖДЕСТВЕНСКИЙ ВЕЧЕР
ПРЕДСТАВИТЕЛИ ДЕЛОВЫХ И ТВОРЧЕСКИХ КРУГОВ Г. КЕМЕРОВО ВСТРЕТИЛИСЬ В КЕМЕРОВСКОМ ДОМЕ АКТЕРА для того, чтобы создать специальный клуб, способствующий общению творческой среды и лиц, представляющих новые формы бизнеса и предпринимательства.
В РЕЗУЛЬТАТЕ ЭТОЙ ВСТРЕЧИ образована организационная группа для разработки необходимых учредительных документов и формирования списка членов клуба из числа заинтересованных предпринимателей.
Членство в клубе ограничено.
СПЕШИТЕ ЗАПИСЫВАТЬСЯ!
КОНТАКТНЫЕ ТЕЛЕФОНЫ В Г. КЕМЕРОВО: 26-78-79, 26-39-34.

ГОСПОДА!

ВЫ ЕЩЕ НЕ НАШЛИ СВОЕ МЕСТО В РЫНОЧНОЙ ЭКОНОМИКЕ?

Квалификация бухгалтера даст вам уверенность в завтрашнем дне и стабильность.
МОСКОВСКИЙ КОММЕРЧЕСКИЙ ИНСТИТУТ приглашает всех желающих на 4-недельные курсы с частичным отрывом от производства.
В программе: унифицированная система учета юридических лиц, разработанная Минфином РФ, бухгалтерский учет и отчетность с применением ЭВМ, финансы и банковское дело и т. п.
Стоимость обучения 3 тыс. руб.
По окончании курсов слушатели получают сертификат бухгалтера.
ОРГАНИЗАЦИОННОЕ СОБРАНИЕ СОСТОИТСЯ **23 января 1992 г.** в 18 часов по адресу: г. Кемерово, Кузнецкий пр., 77б.
Телефоны: 28-80-56 и 29-65-49.

МАЛОЕ ТОРГОВОЕ ПРЕДПРИЯТИЕ «ЮЖАНКА»
имеет в продаже мебель производства объединения арендаторов «КЕМЕРОВОМЕБЕЛЬ».
Проезд автобусом № 11 до остановки «Автоколонна № 1237».
Режим работы с 8 час. 30 мин. до 16 час.
Выходные дни—суббота и воскресенье.
Обращаться по адресу: г. Кемерово, ул. Камышинская, 3а, телефон 28-58-91.

КООПЕРАТИВ «САНТЕХНИК»
ПРОИЗВОДИТ наладку и ремонт систем отопления,
РАССЧИТЫВАЕТ И МОНТИРУЕТ скоростные водоподогреватели для использования вместо ситевой воды на холодную воду в системе горячего водоснабжения из своего материала.
Обращаться по телефонам: 25-88-74, 28-44-02.

НПКФ «ТЕХНИКА»
ПРИГЛАШАЕТ НА РАБОТУ автокрановщика на кран «КС-2561», токарей-фрезеровщиков, газоэлектросварщиков, электрослесаря. Заработная плата не ниже 2000 руб., оплата труда сдельная.
Обращаться: г. Кемерово, ул. Арочная, 37. Тел. 23-49-67.

ВНИМАНИЮ РУКОВОДИТЕЛЕЙ ПРЕДПРИЯТИЙ, ОРГАНИЗАЦИЙ, КООПЕРАТИВОВ!
КЕМЕРОВСКОЕ ПЕДАГОГИЧЕСКОЕ УЧИЛИЩЕ № 2
СРОЧНО ПРИГЛАШАЕТ НА ПОСТОЯННУЮ РАБОТУ главного бухгалтера, заработная плата 900 руб., бухгалтера — 500 руб. плюс категория, кассира — 400 руб.
Обращаться по адресу: г. Кемерово, ул. Черняховского, 2. Проезд любым видом транспорта до остановки «Площадь Волкова».
Тел.: 25-42-29, 25-43-21.

Это нужно всем!

ПРЕДПРИЯТИЕ «РОДНИК» ПРЕДЛАГАЕТ:
Справочник «ТЕЛЕФОННЫЕ КОДЫ ГОРОДОВ СОЮЗА». Справочник содержит коды около 2000 городов. Цена 4 рубля.
Сборник «УПРОЩЕННЫЕ ФОРМЫ БУХГАЛТЕРСКОГО УЧЕТА И ОТЧЕТНОСТИ МАЛЫХ ПРЕДПРИЯТИЙ РАЗЛИЧНЫХ ФОРМ СОБСТВЕННОСТИ». Сборник включает в себя новые, официально утвержденные документы Минфина СССР. Цена 25 рублей.
БЛАНКИ ДЛЯ БУХГАЛТЕРИИ:
ПРИХОДНЫЙ И РАСХОДНЫЙ КАССОВЫЕ ОРДЕРА, платежное поручение и требование, счет авансовый отчет, доверенность, командировочное удостоверение—цена 12 руб. за 100 шт.,
ГЛАВНЫЕ КНИГИ (50 л.), кассовые книги (50 л.)—цена 13 руб. за 1 шт.;
ВЕДОМОСТИ: расчетно-платежная, платежная на выдачу зарплаты, оборотная, сводное платежное поручение — цена 12 руб. за 50 шт.
Рассылка наложенным платежом. При предварительной оплате перечислите стоимость заказа на р/с № 000468604 в Комбанке г. Краснокамска МФО 185152 и приложите копию поручения к письму.
Заказы по адресу: 617070, г. Краснокамск, ул. Суворова, д. 5, ком. 18, «Родник».
Телефон (34273) 3-15-66 (с 7 до 11 час., время московское).

ТОВАРИЩИ!

ПО ВОПРОСАМ ПОДАЧИ ОБЪЯВЛЕНИЙ ОБРАЩАТЬСЯ ПО ТЕЛЕФОНАМ:
52-12-10 — ПРИЕМ ОТ ОРГАНИЗАЦИЙ (КАБ. № 102, 1-й эт.);
52-13-29 — ОТ ЧАСТНЫХ ЛИЦ (КАБ. № 315, 3-й эт.).
ПРОЕЗД ТРАНСПОРТОМ ДО ОСТАНОВКИ «РЕДАКЦИЯ «КУЗБАССА».

Коллектив генеральной дирекции концерна «Кузбассразрезуголь» извещает о смерти бывшего заместителя директора концерна по кадрам и быту
КНЯЗЕВА Николая Васильевича
и выражает глубокое соболезнование родным и близким покойного.

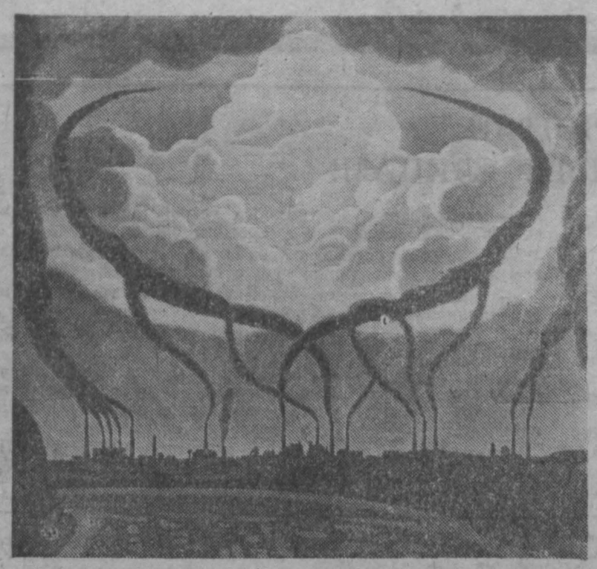

дневник искусств

Кузбасский летописец

Кузбасский художник Иван Александрович Чермянин основные свои работы посвятил индустриальной мощи родного края. И. Балибалов, автор книги «Кемерово», назвал художника кузбасским летописцем. Его произведения экспонировались на всесоюзной, республиканской, зональных и областных выставках. Репродукции со многих полотен были в журналах «Огонек», «Художник» и «Художники Кузбасса».

Новая работа «Кузбасская экология» была принята на зональную выставку, которая проходила в г. Красноярске в 1991 году. На ней тоже запечатлен индустриальный пейзаж, но на этот раз голос художника звучит в защиту природы.

НА СНИМКАХ: картина «Кузбасская экология»; художник И. А. Чермянин в своей мастерской.

Фото В. Грызыхина.

г. Кемерово.

коротко

Бывший Президент Грузии З. Гамсахурдиа, исчезнувший из Армении, где он находился после изгнания, объявился вместе с сопровождающими его сторонниками в Зугдиди (Абхазия). Выступив на митинге, он призвал к гражданской войне. Тем временем, как передает Франс Пресс, силы госбезопасности Турции приведены в состояние повышенной готовности вдоль 108-километровой границы с Грузией. Цель акции—предотвращение возможного притока беженцев с грузинской стороны после призыва Звиада Гамсахурдиа к началу гражданской войны.

☆ ☆ ☆

Социальной защиты трудящихся в условиях обвальной либерализации цен потребовали пикеты, выстроившиеся утром 16 января у здания российского правительства на Старой площади. Эта коллективная акция проводилась по инициативе Федерации независимых профсоюзов России (ФНПР).

☆ ☆ ☆

По иронии судьбы в особняке, на юго-западе Москвы, где собирались члены ГКЧП, открылось 16 января совещание глав государств — членов Содружества независимых государств. В повестке дня — 10 пунктов, главные из них—военные.

☆ ☆ ☆

Бюджетом России предусмотрено 30 процентов сокращения военных расходов на 1992 год.

по сводкам УВД

Бытовой беспредел

Лишь призрачная надежда, что, прочтя этот материал, хотя бы один человек задумается на миг и не совершит страшной ошибки, придает силы и уверенность в том, что говорить об этом надо, как бы ни было тяжело и тоскливо на душе. А пребывать в таком угнетенном положении, помимо моей воли, заставляет чтение очередной милицейской сводки о состоянии преступности в области за истекшие сутки. Не думайте, что это захватывающий детектив. Нет, это скорей всего хроника нашей сирой и убогой жизни.

Осмелюсь высказать свое предположение. Уверен, человек порой и не подозревает, как всевозможные проявления жизни сказываются на его настроении. Доводилось много лет подряд проводить отпуска в тайге, у черта на куличках. Само собой, идешь в таежную глухомань с самыми надежными друзьями, на кого можешь положиться, как на себя. Так вот, усталость, оторванность от привычного города, тесный круг людей, опасность и риск постепенно исподволь нагнетают обстановку. У нас не доходило до крупных скандалов, потому что никогда не брали с собой спиртного, этого страшного искусителя и самого злостного провокатора и ускорителя любой ссоры.

Зато в иных семьях водка — привычный, каждодневный атрибут. Нет ее— и словно не о чем говорить. Не знаю, насколько выиграли политики в борьбе за свободный рынок, но пьющие люди, вернее их семьи, проиграли здесь по всем статьям. Пьющий, он ведь ни перед какой ценой не постоит. Отдаст последние рубли, лишь бы выпить.

А это источник ссоры, а там и трагедии. Вот и подошли мы к главному: почти все тяжкие преступления, в том числе и убийства, происходят в семейном кругу или в дружеской компании. Надо ли описывать какие-то конкретные случаи? Зачем? Если только в один январский день две женщины убили своих сожителей, причем в одном эпизоде матери помогал сын. В тот же день в Кемерове отец убил сына, а в Прокопьевске брат брата. Причем последний, осознав, какую беду совершил, тут же покончил жизнь самоубийством, оставив предсмертную повинную записку...

В. МИХАЙЛОВ.

г. Кемерово.

«Дебют»

В. Перетятько— шахматный композитор

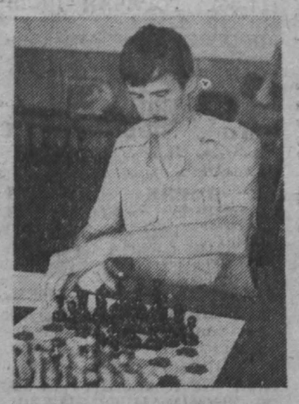

«Живет в Кемерове необычный и даже, может быть, странный человек. От роду ему лет 30 с небольшим, занятия неопределенные, характер не из легких и со здоровьем не очень. Да и вся жизнь какая-то неудачная». — Так начиналась заметка в шахматном бюллетене, издающемся в Твери мастером Международной федерации гексашахмат В. П. Волковым, о нашем земляке Викторе Перетятько.

«Но есть в ней светлое пятнышко — любовь к шахматам, классическим и гексагональным. И любовь-то, в общем, «неразделенная», ибо не стал он великим гроссмейстером или хотя бы известным мастером, авторитетным судьей или крупным организатором шахмат».

Добавим — пока. Виктор много и плодотворно работает в шахматной композиции. Его задачи, этюды, составленные самим или в соавторстве с С. Краевым, И. Ионовым и А. Елановым, публиковались в шахматных разделах различных газет, журналов, как отечественных, так и зарубежных. Немало на его счету почетных дипломов за победы в конкурсах.

Сегодня мы предлагаем несколько работ нашего земляка.

НА СНИМКЕ: Виктор Перетятько — шахматный композитор.

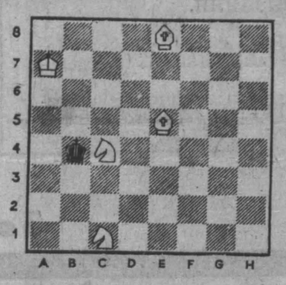

Мат в два хода.

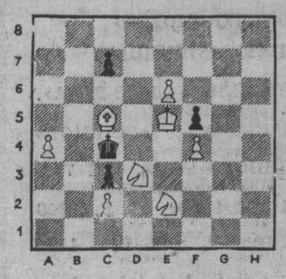

Мат в три хода.

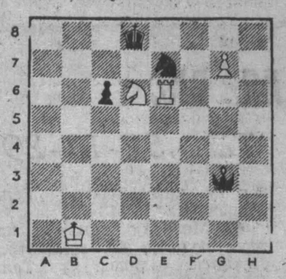

Белые начинают и делают ничью.

ТВ

18 января

1 ПРОГРАММА

Передачи ЦТ.

7.30 Субботнее утро делового человека.
8.30 Мультфильм.
8.45 Утренняя музыкальная программа.
9.15 «Святки». Премьера короткометражного художественного телефильма.
9.40 «Колесо фортуны». Развлекательная игровая программа.
10.45 Премьера мультфильма.
11.05 Программа «ИКС».
11.35 «Ох». Экологическая хроника.
11.50 «Книжный двор».
12.45 «Содружество». Видеоканал.
14.00 Новости.
14.20 «Богатые тоже плачут». Художественный телефильм.
15.25 В мире животных.
16.10 Корея. Взгляд без политики. Передача 1-я. Ведущий Г. Зубков.
16.40 Мультфильм.
16.50 «Цветы Софии Ротару» — 20 лет творческой деятельности.
19.00 Пинка-91.
20.45 Спокойной ночи, малыши!
21.00 Новости.
21.30 Впервые на телеэкране. «Единожды солгав...». Художественный фильм.
23.05 КВН-архив.
23.35 «Тебе поем». Духовные песнопения русских композиторов.
00.05 Чемпионат мира по боксу среди профессионалов.
01.00 Новости.
01.25—01.55 «Танцы, танцы, танцы». Чемпионат мира по рок-н-ролу.

II ПРОГРАММА

Передачи ЦТ

8.00 «Вести».
8.20 «Наш сад».
9.00 Баскетбольное обозрение.
9.30 Творческое объединение «Республика» представляет программу «Русского видео»: «Далекое—близкое».
10.00 Достояние республики. С. Светлаков.
10.30 Фильмы Р. Быкова. «Деревня Утка».
12.30 «Ныне. Новости религиозной жизни». «Крещение господне».
12.55 Со своей колокольни.
13.15 «Зима в Кувейте». Телеочерк.
13.50 «Швеция. Футбол. Европа». Жеребьевка чемпионата Европы по футболу 1992 г.
14.30 «Плюс одиннадцать». Видеоканал.
16.05 Реформа для тебя. «Как жить будем?».
16.50 СКВ.
17.00 «Бурда моден» предлагает.
17.30 Святочные гадания.
18.00 «Вести».
18.20 Реклама.
18.25 «Заклинание». Балет на музыку А. Артемова.
19.00 «Позднер и Донахью». Еженедельная программа США.
20.00 Праздник каждый день.
20.10 «Санта Барбара». Художественный телефильм. 11-я серия.
21.00 «Потомки». Премьера телецикла. «Милосердие». Фильм 4-й.
21.20 На сессии Верховного Совета РСФСР.
21.50 Реклама.
21.55 «К-2» представляет: «Абзац». «Коронка».
00.00 «Вести».
00.20—02.40 «К-2» представляет: «Свобода личности». Художественный фильм. «Такси-блюз».

ЧИТАЙТЕ В БЛИЖАЙШИХ НОМЕРАХ:

- **Закон и мы**
- **Тайна смерти Ленина**

Редактор А. В. ТРУТНЕВ.

погода

18 ЯНВАРЬ

Восх. 8.48 Заход. 16.32 Долг. дня 7.44

Полнолуние 20 января Заход. 7.40 Восх. 14.36

Центр по гидрометеорологии сообщает:

18 января по области днем будет переменная облачность, небольшой снег, слабая метель. Ветер юго-восточный 7—12 метров в секунду. Температура 5—5 градусов мороза. Давление будет падать, влажность не изменится.

советует врач

Осторожно: грипп!

Сегодня нет другой инфекции, которая имела бы столь массовое распространение, как грипп, — при эпидемиях переболевает до 25 процентов населения.

Источником инфекции является больной человек, особенно в первые три дня заболевания, к пятому дню он, как правило, освобождается от возбудителя.

При неосложненном течении заболевания лихорадочное состояние и основные симптомы исчезают через неделю. Если температура держится свыше пяти дней, значит, возникло какое-либо осложнение. При своевременном выявлении и соблюдении режима некоторые осложнения быстро проходят, другие же приковывают человека к больничной койке на длительное время. Часто это бывает у тех, кто, пренебрегая советами врачей, переносит болезнь «на ногах», считая себя либо достаточно выносливым, либо слишком занятым. Но грипп далеко не безобиден. Он не только временно выводит из строя тысячи людей, но и наносит вред их здоровью. Особенно опасен для маленьких детей, стариков, лиц, страдающих хроническими заболеваниями.

Рис. А. Климана.

С начала 1992 года в городе резко обострилась эпидемическая ситуация по гриппу. С 30 декабря 1991 г. по 4 января 1992 г. зарегистрировано 6984 случая заболевания ОРВИ и гриппа, что выше показателей заболеваемости предыдущей недели в 1,9 раза и превышает многолетние показатели заболеваемости на 26 процентов.

За один день 7 января обратилось в поликлиники города 3095 человек по поводу острых респираторных заболеваний и гриппа. Наиболее высокие показатели заболеваемости среди детей, посещающих детсады, и школьников. Для того чтобы в какой-то степени локализовать эпидемию, были продлены зимние каникулы.

При появлении симптомов острого респираторного заболевания необходимо:

— немедленно вызвать врача на дом и лечь в постель;

— организовать регулярное проветривание комнаты с влажной уборкой не реже одного раза в день;

— выделить больному отдельную посуду и средства ухода;

— лицам, ухаживающим за больным, пользоваться марлевыми повязками;

— медикаментное лечение должен назначить только врач, но в любом случае больному рекомендуются обильное питье, витамины и постельный режим;

— каждый день иметь на столе лук, чеснок.

В период вспышки гриппа здоровые люди должны больше времени проводить на свежем воздухе. Необходима правильная организация труда и отдыха. Помните, что грипп — тяжелое заболевание, опасное осложнениями.

В. СЛЕСАРЧУК,
врач-эпидемиолог центра госсанэпиднадзора.

г. Кемерово.

русский земледельческий календарь

ПРОСИНЕЦ

Сегодня, **18 января,** начинается крещенский сочельник — главный день святочных гаданий. Если в крещенскую ночь звезды очень блестят, хлеб будет хороший.

В полночь на Крещенки ходили за водой на реку, приносили ее домой и сохраняли. Считалось, что эта вода может стоять несколько лет в закрытом сосуде, только бы никто нечистый к ней не прикасался. Поверить этому можно, ведь в стародавние времена вода была экологически чистой.

Народ примечал: если 18 января дуют сильные ветры с юга, то лету быть грозным. Избежать бы нам такого в прямом и переносном смысле этого слова.

18 января — голодная кутья. Начало великого поста. Думаю, что все мы, атеисты и верующие, благодаря либерализации цен проведем пост «на высоком организационном уровне».

19 января — Крещение. Богоявление. Водокрещи. Иордань. По обыкновению наступают крещенские морозы. Об этом не грех бы вспомнить руководителям колхозов и совхозов, ибо прародители наши ошибались редко.

Главное событие Крещения — водосвятие. Для этого на одном из водоемов на издавна установленном месте делалась прорубь — иордань. Участие в торжественном крестном ходе, молебствие, получение святой воды — этим не исчерпывалось для крестьянина назначение водосвятия. Важным оказывалось все, что так или иначе связывалось с Иорданью, например, погодные явления. Пасмурное небо, идущий снег и большой иней в этот день предвещают плодородный год и, наоборот, ясный день — к неурожаю.

20 января — перезимье. Оно о весне весть подает. Этот день — начало зимнего мясоеда. (Пожелаем приятного аппетита тем, у кого есть мясо!).

21 января — Емельян-перезимник. Старики в Тульской губернии следили за ветром: «Коли на Амельяна подует с юга, то быть лету грозному».

23 января — Григорий-летоуказатель. Иней на стогах — лето наступит серое и мокрое.

24 января — Федосей-весняк. Говорили: «Федосеево тепло — на раннюю весну пошло. Бойся январской весны. Хилая зима живуча. Теплые дни января недобром отзываются».

Рубрику ведет
Е. ПЕСТЕРЕВ.

КРОССВОРД

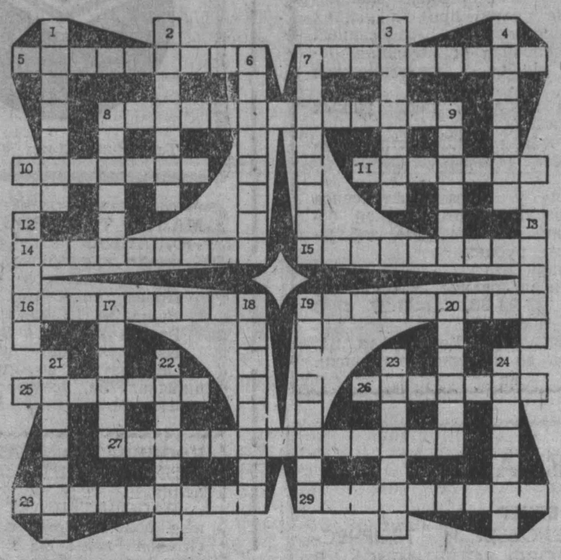

ПО ГОРИЗОНТАЛИ: 5. Красивый луковичный цветок. 7. Движущаяся лестница. 8. Гимнастические упражнения на лошади. 10. Аллюр лошади. 11. Героиня поэмы С. Есенина. 14. Телескоп. 15. Курорт в Львовской области. 16. Прибор для выслушивания тонов сердца, дыхания. 19. Начальник в древнеримском войске. 25. Рыболовное судно. 26. Портативный граммофон. 27. Неуместно развязное поведение. 28. Первая в мире серийная пишущая машинка. 29. Героиня трагедии Шекспира «Отелло».

ПО ВЕРТИКАЛИ: 1. Крупнейшая в Европе группа родственных по происхождению народов. 2. Итальянский писатель, автор повести для детей «Приключения Пиноккио». 3. Крупный китайский остров. 4. Богиня удачи. 6. Руководитель докеров в порту. 7. Лицо, переселившееся в другую страну. 8. Дежурный сторож в учреждении. 9. Африканское государство. 12. Способ плавания. 13. Площадка для выступления артистов. 17. Блестящий успех. 18. Легкая постройка для торговли. 19. Древнерусское название г. Константинополя. 20. Кожаный пояс. 21. Колесная землеройная машина. 22. Старинное грубое сукно. 23. Молодые растения, предназначенные для пересадки в открытый грунт. 24. Денежный сбор, взимаемый государством за ввозимые товары.

ОТВЕТЫ НА КРОССВОРД, ОПУБЛИКОВАННЫЙ В НОМЕРЕ ЗА 11 ЯНВАРЯ

ПО ГОРИЗОНТАЛИ: 3. Манто. 8. Кольраби. 9. Банкноты. 10. Артикул. 11. Этикет. 12. Голуби. 15. Заморозок. 16. Ординарец. 18. Приданое. 19. Вертолет. 20. Слаломист. 22. Антоновка. 27. Сделка. 28. Плюмаж. 29. Штольня. 32. Официант. 33. Разведка. 34. Ряска.

ПО ВЕРТИКАЛИ: 1. Фонетика. 2. Тренер. 3. Микропроцессор. 4. Номинал. 5. Обмундирование. 6. Эколог. 7. Стойбище. 13. Гондола. 14. Заговор. 15. Запас. 17. Цитра. 21. Ландшафт. 23. Керамика. 24. Рефлекс. 25. Шкалик. 26. Клятва. 30. Титр. 31. Нора.

память

Спасибо сибирякам

Мне 84 года, и на склоне лет хотелось бы добрым словом вспомнить людей, которые помогли мне в жизни. Незнакомых прежде, можно сказать, совсем чужих, но так много для меня сделавших.

Волею судеб в 1932 году я попал в Кузбасс. Некоторое время работал на лесозаготовках в Крапивинском районе. Приезжали к нам на лесоучасток крестьяне из окрестных сел, на колхозы которых давали план заготовок и вывозки древесины. Познакомился я с некоторыми, передал в правление заявление-просьбу о принятии в колхоз. Спустя время из колхоза «Объединение» привезли мне бумагу: принят, мол, но с условием — со своим «хлебом». То есть какое-то имущество надо сдать в общий котел.

Какое у меня имущество — гол, как сокол. Собрал все свои сбережения, что на черный день оставлял, купил на базаре муки месяца на два на прокормление и с этим мешком прибыл в колхоз. Буду, думал, так работать, чтоб незаменимым стать, тогда не прогонят. Так и вышло. Никакого труда не чурался, был плотником и лесорубом, сплавщиком и скотником. Меня даже на курсы ветеринаров посылали.

Наш колхоз потом стал называться «Завет Кирова», находился он в Черемичкинском сельсовете Топкинского района. Было в нем 50 семей, из них десять таких, как я, пришлых...

Прошло больше полувека. Но не изгладились из памяти имена сибиряков, протянувших мне в трудную годину руку помощи,—Егора Ягунова, Сергея Сазонова, Андрея Фролова, Михаила Жукова. Низкий им поклон, если живы, а нет, так их детям и внукам.

Николай ИВАНОВ.

Восточно - Казахстанская область.

хроника

В Челябинске в конце прошлого года состоялся массовый шахматный турнир. Спонсор турнира — челябинское производственное объединение «Хорда».

Соревнование проходило в 11 туров по швейцарской системе. От нашей области участвовали В. Невоструев, В. Филиппов, Ю. Фольц, В. Феофанов, С. Искусных, А. Харлов. 1-е место с результатом 9 из 11 занял мастер из Орска А. Карпешов. Группа шахматистов с результатом 8,5 из 11 очков разделила 2—8-е места. Среди них наши шахматисты — А. Харлов (г. Прокопьевск); А. Невоструев (г. Кемерово).

А. СМОТРЯКОВ.

ВКМП «ОЗДОРОВИТЕЛЬНЫЙ ЦЕНТР»

С 25 ДЕКАБРЯ 1991 ГОДА **прекратило деятельность** как нерентабельное предприятие.

Претензии принимаются в течение одного месяца по адресу: 650065, г. Кемерово, а/я 1698. Тел. 4-26-55.

подвиг

БЕЗУМСТВО ХРАБРЫХ

10 тысяч километров на веслах в Тихом океане прозел француз Жерар д'АБОВИЛЬ. Об этом рассказывает еженедельник «Пуэн».

«Есть живые, есть мертвые и есть те, кто уходит в море». Должно быть, это сказал античный поэт. Наверное, грек, вполне вероятно, моряк, абсолютно точно — гребец. Вслед за поэтом целые флотилии безумцев уходили в море. Сколько их было, совершивших в одиночку кругосветное плавание! Они могли разговаривать лишь с собой да с небом, не имея под ногами ничего, кроме огромной толщи движущейся воды, очень часто яростной, готовой их поглотить.

Безумцы сегодняшних дней тоже оставили свой след в истории. Невысокого роста человек, похожий на потерявшую оперение чайку, добавил к этому списку свое имя: Жерар д'Абовиль.

«То, что я сделал, никому ничего не даст, но мне удалось это сделать»,—повторял эту фразу после своего кругосветного путешествия автостопом, после участия в ралли Париж — Дакар на мотоцикле, после спуска на моторной лодке по Нигеру, после семидесяти двух дней на веслах в Атлантике. Эту фразу мог бы произнести писатель, который каждый раз принимается писать все тот же роман. Эта фраза имеет все основания звучать и сейчас, после четырех с половиной месяцев безумства в Тихом океане,—там, куда не ходят ни живые, ни мертвые, а лишь моряки.

Между двумя чудовищными волнами, которые могли бы — которые должны были — растерзать его лодчонку, д'Абовиль не слышал ничего, кроме очередного вала, терпеливо выжидающего, чтобы внезапно обрушиться. В этот момент останавливалось время, а моряк с поднятыми веслами ждал очередного удара. Затем все начиналось вновь, а смеющееся море смотрело, как «чайка, теряющая перья», поднимала весла, толкала, тянула и снова поднимала весла — все сто тридцать четыре дня на протяжении 10 тысяч километров.

Со страхом и страданиями, часто перемешанными между собой, соседствовала тоска. Тоска докучала ему, когда ветер и звезды не приносили удовлетворения, когда океан терял свою магию, когда лодку сносило с курса, когда вокруг него не было больше ничего... Но у гребца был секрет, который известен тем, кто в горах испытывает удушье от нехватки кислорода, тем, кому горячий ветер пустыни сжигает ноги и легкие: гребец представлял себе прибытие. Свое прибытие. Что означает твердую землю, неподвижную лодку, весла, которые больше не погрузятся в воду...

Вот тут-то и начинаешь понимать, что д'Абовиль — великий «безумец», ибо этот переход через океан не имеет никакого другого смысла, как быть завершенным. Но он вовсе не похож на других безумцев, так как его безумные мечты им осуществляются.

(ИАН).

Учредитель: журналистский коллектив редакции.

АДРЕС РЕДАКЦИИ

650630, г. Кемерово 28.

Справки по редакции: 52-32-74; по письмам 52-38-23; по рекламе 52-69-33.

Газета выходит 260 раз в году ежедневно кроме воскресенья и понедельника. Тираж в январе 130 тыс. экз. Объем 2 п. л. Печать высокая.

Собственные корреспонденты: в Мариинске—2-31-20 Новокузнецке — 47-02-04 Междуреченске — 2-82-12. Осинниках — 2-35-64 Мысках—2-18-66. Юрге—2-45-50.

Время подписания номера в печать по графику 20.00; сдан в печать 19.35.

ИНДЕКС 51901

Типография издательства «Кузбасс»: 650630, г. Кемерово, пр. Октябрьский, 28.

1 2 3 4 5 6

Заказ № 12.