Кемеровская областная научная библиотека

Кузбасс

ОБЛАСТНАЯ МАССОВАЯ ГАЗЕТА

Издается с 7 января 1922 года.

124 (20614).

Среда, 8 июля 1992 г.

Розничная цена 2 руб.

ОФИСНЫЙ ДИЗАЙН: оформление служебных помещений; выставок; изготовления мебели; рекламная продукция.

GRANT LTD

2 стр.

Каков завтрашний день областного центра? На конференции, прошедшей в Кемерове, отмечалось немало проблем, связанных, главным образом, с экологическим состоянием города. На эту и другие темы рассуждают специалисты в материале «Как расти Кемерову?».

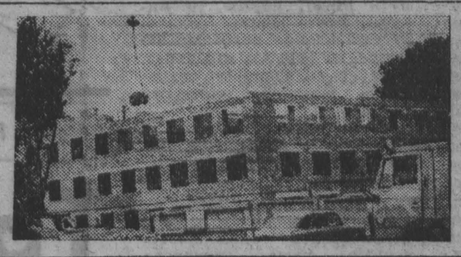

4 стр.

В Академгородке Новосибирска открылся первый в Сибири частный госпиталь. Привлекает внимание это медицинское учреждение не только высококлассными специалистами — широк спектр излечиваемых здесь болезней.

ОБРАЩЕНИЕ

Личный состав Беловского РОВД обращается ко всем сотрудникам органов внутренних дел, работникам прокуратуры, народных судов, к гражданам Кемеровской области, кому не безразлична судьба Российского государства.

Мы глубоко осознаем и выражаем полную поддержку официальному заявлению Конституционного суда Российской Федерации, который однозначно указал, что впредь не потерпит безответственного бездействия со стороны должностных лиц российского руководства за творимый в государстве политический, экономический и правовой беспредел. Мы также осознаем, что движение к правовому демократическому государству лежит не только через осознание всего российского народа, что это наш единственный путь, чтобы жить достойно, но прежде всего через уважение к Конституции РФ как к Основному Закону государства, так и к существующим законам, в том числе и к уголовному.

Нас беспокоит, что наряду с необязательностью перед законом, плоды которого мы пожинаем, все разрастающимся ростом преступности в России, позиция должностных лиц в МВД, в том числе и народных избранников в лице парламента и Президента РФ в этом вопросе бездеятельна. Они преступно игнорируют развал всей правоохранительной системы, доведя ее до унизительно-нищенского состояния. Когда отсутствует государственная программа борьбы с преступностью, когда Президент и парламент РФ не обеспечивают уважение своих граждан к действующим законам, когда вместо того, чтобы укреплять разваливающиеся правоохранительные органы, непосредственно защищающие государственный и общественный строй, в это трудное для России время они принимают решение об амнистии лиц, преступивших закон.

Это популистское заигрывание с «народом», игра в «демократию» полностью перечеркивают все лишения народа, еще верившего в выход из существующего политического и экономического хаоса. От нас с вами сейчас зависит судьба заявления Конституционного суда РФ, ибо это смелое, взвешенное и своевременное заявление либо будет поддержано народом, либо наступят необратимые последствия.

Мы — за правовое демократическое государство с сильной правоохранительной системой, которое на должном уровне способно защитить Конституцию РФ, обеспечивающую и гарантирующую права и интересы граждан, государственный и общественный строй, существующую власть.

Все накопившиеся проблемы в органах внутренних дел, прокуратуре, народных судах мы обязаны объединить и представить Президенту и парламенту РФ в целях незамедлительного их разрешения, для чего предлагаем создать координационный совет из представителей заинтересованных учреждений и ведомств для более эффективной их реализации. Если мы сейчас промолчим, отсидимся, то как юристы, как непосредственные исполнители, будем нести всю ответственность за творимый нами же правовой беспредел. Мы также надеемся на участие юристов-преподавателей: им тоже есть, что сказать. Ведь нас всех объединяет одно: беззаконию — нет в России!

Обращение принято на собрании личного состава Беловского РОВД 1 июля 1992 г.

Беловский район.

Новокузнецкая фабрика «Березка» выпускает одежду для женщин и детей. В начале лета ее коллектив отметил шестидесятилетний юбилей.

Фото Ю. Сергеева.

пресс-конференция

КУЗБАСС, СЧИТАЕТСЯ, НАДЕЖНАЯ ОПОРА ПРЕЗИДЕНТА

На пресс-конференции для журналистов 6 июля выступил и ответил на вопросы первый заместитель главы администрации по экономической реформе С. Лопарев.

Зам главы администрации проинформировал о решении малого Совета о приостановлении, по инициативе исполнительной власти, на территории Кемеровской области указания Центрального банка Российской Федерации о безналичных расчетах и предоплате. По мнению местной администрации, эти шаги при отсутствии кредитных ресурсов, картотеки и т. д. могли бы привести к тяжелым последствиям и параличу всей финансовой системы области.

На прошедшем 3 июля совете территорий, было проинформировано, рассматривался вопрос о строительной программе области, тех источниках финансирования, что были указаны в Москве. Вся работа в этом направлении еще впереди.

С. Лопарев также рассказал о некоторых моментах селекторного совещания по вопросам платежеспособности предприятий. В области должна быть создана специальная комиссия, которая будет заниматься вопросами безналичного обращения. Ожидается, что правительство будет выдавать на льготных условиях кредиты предприятиям на увеличение оборотных средств.

Отмечено, что из пакета распоряжений Е. Гайдара, принятых в ходе переговоров с делегацией Кузбасса в июне, выполнена та часть, что касается выделения 9 млрд. рублей наличности.

Отвечая на вопросы, в частности на такой, как администрация оценивает недавнее обращение Б. Ельцина к шахтерам и что оно значит, было сказано, что одно из пожеланий кузбасских официальных делегаций к Президенту было чаще выступать с разъяснением некоторых позиций и моментов реформы. Реформы вступают в ключевую стадию, и здесь очень важна поддержка тех общественных сил, на которые опирается Президент. По оценке Г. Бурбулиса, среди 5 регионов республики и в экономическом, и политическом плане ведущее место занимает Кузбасс.

На вопрос, как работает в области президентский Указ по борьбе с коррупцией, было сказано, что у администрации есть распоряжение о мерах, в связи с ним. Одно из направлений работы — проведение аттестации руководящих работников, для чего будет создана специальная комиссия.

В. КУДРЯВЦЕВ.

ОДНИМ АБЗАЦЕМ

Под знаком согласия прошло в Москве очередное заседание глав государств СНГ. Приняты решения по ряду экономических и военных вопросов. На пресс-конференции после «саммита» Президент Кыргызстана А. Акаев заявил, что в работе Совета глав государств СНГ произошел качественный перелом. Очередная встреча намечена на 25 сентября в Бишкеке.

☆ ☆ ☆

Вчера Б. Ельцин отправился в Мюнхен на встречу глав государств и правительств семи крупнейших индустриальных стран с надеждой быть восьмым. В связи с этим радио Би-би-си передает: «Шансы на присоединение России к «большой семерке» основаны не на экономическом потенциале, а на географических и политических интересах. Россия обладает также обширным ядерным потенциалом». А канцлер ФРГ Г. Коль, по сообщению радио «Свобода», между тем предостерег Россию, чтобы она не выдвигала в Мюнхене условий Западу. По его словам, никто не должен ставить условий, требуя помощи.

☆ ☆ ☆

По сообщению представителя департамента сельского хозяйства администрации области, в районах Кузбасса полным ходом идет заготовка кормов. На сегодня заготовлено более 20 тысяч тонн сена. К счастью, погода установилась благоприятная для сенокоса. Однако специалисты полагают, что в этом году будет накошено на 90—100 тысяч тонн сена меньше, чем обычно. Причина — холодный июнь. Тем временем комитет по земельной реформе заявил, что «каждый, имеющий корову, должен иметь возможность накосить на нее три тонны сена». Сейчас выделяются сенокосные угодья.

☆ ☆ ☆

Россия начала перековывать мечи на орала: к переплавке 150 танков бывшего Уральского военного округа приступили на Челябинском металлургическом комбинате.

☆ ☆ ☆

Вчера «Российская газета» опубликовала Указ Президента РФ «Об организационных мерах по преобразованию государственных предприятий в добровольных объединениях государственных предприятий в акционерные общества». «Положение о коммерциализации государственных предприятий с одновременным преобразованием в акционерные общества открытого типа».

актуально

КОГДА ВСЕ ВСЕМ ДОЛЖНЫ

Четвертый день многие кемеровские магазины не торгуют молоком и молочными продуктами. Нет. молкомбинат продолжает работать, коровы в хозяйствах доятся по-прежнему. Причина в новом постановлении правительства. Введен новый вид расчета — предоплата. Пока не заплатишь наличными или по перечислению, товара не получишь.

Это все понятно и объяснимо. Сделана попытка разорвать порочный круг, когда все всем должны и никто не имеет ни прибыли, ни даже возможности платить работникам зарплату. Совхоз везет, скажем, молоко на молкомбинат, но денег не получает, поскольку комбинат «сидит» на картотеке. В свою очередь он не может добиться платы от магазинов, которые тоже ходят в должниках.

Но обернулось-то все вот как: покупатель лишен продукта. Еще несколько дней назад магазин имел право не сдавать выручку, а тратить ее на приобретение товара. Теперь налоговая инспекция тщательно следит, чтобы подобных нарушений не было, да директора и не рискуют на них идти. Ученые уже.

Где выход? Звоню в магазины. Директора в транше. И только покорно говорят: «Надо расчищать картотеку». Это означает ожидание того времени, когда имеющиеся запасы (а они небольшие) будут распроданы. Вместе с тем им известно, что сегодня покупатель берет минимум — молоко, хлеб, рыбу. Все остальное расходится крайне медленно. Стало быть, все зависит от разворотливости (не путать с деловой хваткой директора). Некоторые решаются торговать на площадях, но это опасно — молодчики отбирают товар. Приходится продавать с машин, что накладно, поскольку полторы тысячи рублей надо отдать в день за эксплуатацию машины. Это еще одна надбавка к стоимости продукта.

Особенно трудно маленьким магазинам. Они маленькие не по торговым площадям, а по количеству обслуживаемого населения. Та же «Новинка» или магазин на площади Пушкина попадают в разряд небольших. Они готовы работать напрямую с совхозом. Но им надо не больше пяти фляг молока. Самим везти из хозяйства — себе дороже. Впрочем, и совхозу тоже. Предлагают: возьмите на обслуживание несколько таких торговых точек. И это не устраивает. Удобнее содержимое молоковоза заначать в одну емкость в одном магазине — мороки меньше.

Попрыгали мыслить масштабами. Пять пропащих фляг — мелочь, которой не стоит заниматься. Но выручка и складывается из мелких покупок. Это прописная истина.

Нам, покупателям, дела нет до этих распрей. Было бы доступно и не очень дорого продаваемое. Но и до нас, выходит, дела нет. Судя по всему, держатели продуктов считают магазины врагом. Птицефабрики с машин продают яйца по 16—18 рублей десяток, а магазинам предлагают по 20 рублей да плюс накрутки. Подсчитайте, во что нам обойдется это удовольствие. Хлебозаводы тоже не печалятся, что магазины на картотеке, предполагая прямо с машин у дверей тех же магазинов - задолжников торговать хлебом, да подешевле.

Покупателю, повторим, безразличны эти подводные течения. Можно и с машины купить. Одна беда: чтобы ухватить продукты с машин, придется всей работающей массе оставить свои рабочие места и выскать в поисках механизированных продавцов. Что и кто выиграет?

Говорят, измученные бытом ученые уже зондируют почву в торговых точках: а не создать ли частную пекарню: личная ферма — личный транспорт — магазин (пусть и муниципальный). Что-то в этом есть. Довели бы до конца.

И. ЗОЛИНА.

рынок и предприимчивость

ЛИЦЕМЕРИЕ ДИЛЕТАНТОВ

Имени этого человека, выполняя его просьбу, я не назову, как и название фирмы, им возглавляемой. Он опасается, что его откровенность может повредить благополучию семьи, детей, которых у него четверо. Опасения не беспочвенны: демократические лозунги еще не стали у нас демократической явью. Навлекать на себя беду в наши дни особого труда не составляет.

Все чаще приходится встречаться с предприимчивыми людьми, отважившимися заняться бизнесом, но у которых недолгая эйфория сменилась затяжным разочарованием. Хотя этому явлению есть вроде бы и логичное объяснение: многие хотят, но не каждому дано. Дилетантизм в бизнесе столь же неэффективен, как и в других областях человеческой деятельности. И все же...

Мой визави не от хорошей жизни пошел в бизнес. В свое время блестяще окончил престижный технический вуз, потом занимал инженерные должности на оборонных предприятиях Кузбасса. Конверсия. Сокращения. Что делать дальше? Организовал строительный кооператив. Два года назад мы еще не страдали от «отсутствия наличной денежной массы» и заказов было хоть отбавляй. Кооператоры зарекомендовали себя с самой лучшей стороны. Но уже в прошлом году число заказов стало резко сокращаться — у предприятий не было денег. Закрываться? Решили заняться коммерцией. Взяли кредит, закупили товары. Главным образом модные швейные изделия в Тирасполе.

— Думали, что будет рынок, будет свобода, — вспоминает мой собеседник. — Рынок начнет диктовать цену по известной формуле: спрос — предложение. Увы, оказалось, что у нас первобытный рынок. У кого больше власти, тот и прав. Ситуация усугубилась в этом году. Правительство, декларируя свободу, делает все, чтобы ее удушить. Возьмем законодательство о предельном уровне наценки на товар. Не выше 25 процентов. Вроде бы идея неплохая: ограничить максимальную наценку. Но законодатели довели ее до абсурда.

Допустим, я купил вещь за 80 рублей и продал ее по максимально возможной цене за 100 руб. Добавленная стоимость составит 20 рублей. Казалось бы, и налог на добавленную стоимость — 28 процентов — бери с этих 20 рублей! Но нет, от всей суммы, 100 рублей — отдай 28! Мол, потом разберемся. Разбираемся. В 80 рублях уже есть эти самые 28 процентов на добавленную стоимость, их включил в цену производитель. Примерно 22 рубля. 28—22=6. Столько я должен уплатить. Плюс еще налог на прибыль 32 процента — 6 руб. 40 коп. Итого 12 руб. 40 коп. Но и это не все. Надо уплатить проценты за кредит, за аренду помещения — 600 рублей за квадратный метр в месяц, за доставку товаров и т. д. Мои затраты составляют 18 процентов — 3 рубля 60 коп. Что остается от 20 рублей дохода? Всего 4 «рэ». А ведь еще надо выплатить зарплату персоналу. На развитие не остается ни рубля целых, хрен десятых.

Вот такие невеселые подсчеты. Это только видимость, что коммерция процветает. Она, как и производители, влачит жалкое существование. Коммерсанты ищут пути, как обойти абсурдные законы. Их близкие и дальние родственники чуть ли не поголовно трудятся в родных кооперативах. Так крупная зарплата одного «разбрасывается» на несколько мелких и налог взимается меньший.

Абсурд породил дельцов, зарабатывающих свой хлеб советами, как развиться от налогов. На эту тему издается специальная литература!

— Новая демократическая система переняла старые механизмы управления, — возмущается предприниматель. — Мы вынуждены ловчить. Делают нас преступниками.

— Для чего?

— Чтобы мы были послушны. Гикин — меня можно раскрутить. Никто не живет по закону. Мы уже преступники. Боимся не только рэкета, но и налогового инспектора. Что получается? Производитель не заинтересован выпускать больше продукции — нет заказчиков, нет сбыта, нет денег. Предприятия закрываются. На днях ездил в Ставропольский край, предлагал ткани. Никто не берет, швейные фабрики стоят. Товар не движется.

У него есть и объяснение, почему мы дошли до жизни такой. Экономикой у нас занимаются преимущественно теоретики. У них макроскопический подход: поднять рубль до доллара. Интересы рядового человека побоку. Они «не масштабны», ими можно пренебречь. В США то, что выгодно фермеру, выгодно и государству. Там с оборота взимают максимум 65 процентов налога. У нас же все 96. Поэтому все хиреет, нет движения капитала, нет роста производства, и проигрывают не только россияне, но и государство: доходная часть его уменьшается.

— Мы уже в тупике? Или еще есть выход?

— Время бездарно упущено. Нет основы для будущего — рынка как такового не существует. В такой ситуации выигрывает только посредник. Не имея в руках ничего, играя лишь с бумагами, он собирает дивиденды с нашей бестолковости. Хорошо будет всем тогда, когда будут работать все ступени экономики: производитель, коммерсант и т. д. И начинать надо опять с января 1992 года — снять все ограничения на цены, оставлять каждому участнику экономического процесса не менее 35 процентов прибыли.

Правительство, ограничивая свободу предпринимательства, только делает вид, что заботится о потребителях, о людях. Лицемерие дилетантов! Сокращение производства во всех отраслях — это плоды макроскопической политики. Правительство во что бы то ни стало стремится к бездефицитному бюджету. Но даже в процветающей Америке бюджет сегодня дефицитный! Но наше правительство словно только что народилось, ничего не знает, ничего не замечает. А нам в удел осталось одно — выжить любой ценой. Но страна оживет тогда, когда мы будем не «выживать», а процветать.

Наше правительство решило задачку, предложенную Международным валютным фондом, и получило его благословение. Но вот удивительно — на этой задачки исключили следствие: никому не стало выгодно работать. Выгоднее ограбить квартиру.

— Я теперь не о себе думаю, — продолжал он, — о детях. Как им жить, на что ориентироваться? Сын учится в институте, готовящем специалистов по обслуживанию стратегических ракет. Окончит, а где работать? Второй сын учится на водителя. За год ни разу не сидел за рулем — нет в училище машин, а предприятиям не до них. А еще две дочери...

Вот такая «коммерция». Можно, конечно, отмахнуться от всего этого. Страна идет по пути реформ, создаются новые экономические отношения и т. д., а тут какой-то кооператив... Но если плохо человеку неленивому, предприимчивому, умному, работящему, то только идиот не может не задуматься.

В. ПИРОЖНИКОВ.

новость

СЕМИНАР В КЕМЕРОВЕ

16—17 июля в Кемерове будет проходить региональный семинар руководителей Совета народных депутатов и глав администраций Сибири по теме: «Организация и деятельность власти и управление на местах». Работа семинара будет организована в виде пленарных заседаний и секций. В первый день предполагается выступление председателя облсовета А. Тулеева «О работе Кемеровского областного Совета народных депутатов по стабилизации экономической и политической ситуации в области в соответствии с законодательством Российской Федерации». Ожидается прибытие на семинар более 150 человек из восьми регионов Сибири.

В. ПЛЮШЕВ.

коротко

Администрация области приняла решение в пять раз повысить стоимость лицензий на перевозочную, транспортно - экспедиционную и другую деятельность, связанную с транспортным процессом.

☆ ☆ ☆

Первый официальный визит в Североморск отряда кораблей ВМС США в составе крейсера УРО «Йорктаун» и эскадренного миноносца «О'Бэннон» завершился 5 июля небольшим учением с участием кораблей Северного флота.

деловые новости

Золотник в отвале

...свое время по требо... депутатов Мысков... городского Совета ...остановлен завод ке...итового гравия, из... загрязнявший своими ...осами город. Ведом... ный хозяин завода «...бассшахтострой» ус... под давлением обще...ности реконструкцию ...очистных систем. И ...ультат — экологи... обстановка в цент... части Мысков ...ась.

...ой истории полуто... ...ой давности есть ...е продолжение. Де... ...в том, что после рекон...трукции улавливается до 20 тонн керамзитовой пы...ли в сутки—той самой, что раньше желтым шлейфом висела над жилыми домами. Ее теперь транспортируют в отвал. А не пустить ли бросовый материал в дело?

Заводчане подключили к реализации задуманного сотрудников Кемеровского филиала Московского научно-исследовательского института железобетона. Заключили с ними договор. И на основании рекомендаций и разработок появился на свет проект изготовления с применением пыли керамзитовых стеновых панелей, которые пойдут на строительство жилья, гаражей, садовых домиков и т. д. Есть у них ряд преимуществ: пыль не несет никакой угрозы радиации, экономит 20 процентов цемента. К тому же при изготовлении блоков используется «бросовое» тепло обжиговых печей. Из пыли получается неплохой штукатурный раствор.

Монтаж оборудования по ...пуску недорогого стро...ительного материала (по ...ликидкам, значительно де...шевле кирпича) не за горами, а керамзитовую пыль заводчане с недавних пор продают одному из мысковских малых предприятий, которое изготавливает шлакоблоки. Ее хватит на всех. ...кубометр берут 40 руб...й. Дело, конечно, не в ...тах, но и в них тоже.

...новременно с утилиза...ии пыли керамзитчики ...маются газоочисткой. ...ость проектных работ ...апреля 1992 года ...иллиона рублей толь... одной печи. Что за... ...т идти на большие ...?

...тогда я познакомился ...ятатами испытаний ...ской установки, ко...рую предложило нам новосибирское научно-производственное объединение «Нероэзра», глазам своим не поверил: эффект почти стопроцентный,—рассказывает главный инженер завода М. Е. Кустов. — Установка новосибирцами запатентована. В России, как они утверждают, ничего подобного нет. Даже если сделать скидку на их понятное стремление показать свой товар лицом, то все равно обезвреживание 85—90 процентов газовых выбросов—результат отменный. С новосибирцами мы заключили договор, они взяли на себя все целиком—от идеи до пуска оборудования.

Как скоро собираются заводчане обезопасить мысковчан от всяких окисей и перекисей? Была бы денег тьма—то уже к концу нынешнего лета.

В. ШЕВЦОВ,
корр. «Кузбасса».

Мыски.

энтузиасты

ДЛЯ ЛЮДЕЙ

На Кузнецком металлургическом комбинате Василий Иванович Шарпило работает 16 лет. В эти годы вошло и то время, когда крутил баранку вахтовки и длинномера, и то, когда по предложению начальника управления подготовки производства С. М. Абрамовича стал бригадиром водителей, и то, когда был назначен мастером механизированного участка и получил в свое распоряжение тридцать единиц техники и столько же водителей да старый гараж с металлической оградой.

Если бы сам шофером не работал, может, и не взялся бы Василий Иванович за сооружение нового гаража и бытовых помещений для водителей. Испытав, что называется, на собственной шкуре всю «прелесть» наших российских дорог (вспомните: «в России две беды — дороги и дураки»), Шарпило действовал настойчиво и последовательно: добывал материалы, следил за строительными работами, приобрел единомышленников и союзников для работ своими силами и к 60-летию комбината преподнес коллективу и себе подарок—гараж и бытовки с сауной, бассейном и комнатой психологической разгрузки.

Одним из тех, кто вложил в новые бытовки не только дело своих рук, но и душу, стал регенераторщик Анатолий Качкаев. Он не только принял горячое участие в обсуждении интерьера, но и выполнил два витража: в бассейне—«Девушка с дельфином», а в комнате отдыха—«Космическое сознание». На последнем центральное место занимают слова Чингиза Айтматова из романа «Плаха»: «Смысл существования человека в самоусовершенствовании духа своего. Выше этого нет цели в мире, в этом красота разумного бытия—изо дня в день выше восходить по нескончаемым ступеням к сияющему совершенству духа.

Тяжелее всего человеку быть человеком изо дня в день».

Плотники стройучастка отделали потолки облагороженной древесноволокнистой плитой, стены — декорплитой и пенопленом, к празднику в подарок получили музыкальный центр, приобрели цветной телевизор и холодильник. Теннисный и массажный столы дополняют эту картину.

Н. КАРКАВИНА.

НА СНИМКЕ: В. И. Шарпило.

экология

КАК РАСТИ КЕМЕРОВУ?

Существующий генеральный план развития Кемерова, основанный на приоритете интересов промышленности, уже удовлетворить не может. Меняются подходы в градостроительстве — декларируется приоритет общечеловеческих ценностей. Но, с другой стороны, в «дикой» предрыночной экономике с ее сиюминутной выгодой наивно ожидать, что промышленные предприятия будут серьезно учитывать экологические требования. Эти два противоречивых фактора требуют выработки новой градостроительной стратегии, иначе город будет обречен на хаотичное развитие. И проблему следует рассмотреть гласно, с привлечением специалистов разных направлений и общественности.

Первым этапом выработки концепции генплана города стала научно-практическая конференция, прошедшая в конце марта. Сейчас идет второй — обобщение внесенных предложений.

Достаточно известны особенности Кемерова, кстати, города достаточно типичного для России. Уровень концентрации промышленности в нем высокий, но далеко не рекордный. У Кемерова неудачная, с позиций экологии, география: расположен в котловине и потому подвержен так называемой температурной инверсии, вызывающей стойкие «шапки» газов над городом. Ситуация усугубляется крайне неудачным, сложившимся еще во время войны, размещением промышленных предприятий и жилых массивов. Выбросы расположенных в центре города предприятий накрывают Центральный район города.

Поэтому оздоровление экологической обстановки должно составлять основу нового генерального плана города. Оно потребует больших затрат, брать их придется из городского бюджета. Таким образом, при рассмотрении проблем строительства и реконструкции города, кроме соображений целесообразности, придется иметь в виду стоимость и источники финансирования мероприятий.

Какие же принципиальные вопросы возникают при знакомстве с градостроительной концепцией генплана?

Во-первых, какими методами обеспечить приемлемую экологическую ситуацию в городе? Видимо, не следует слишком уповать на штрафные санкции за загрязнение — предприятия попросту включат эти штрафы в стоимость продукции и взвалят их на потребителя. Предлагается иной подход: установить для города два вида экологических стандартов — стандарты качества воздуха, воды и почвы и эмиссионные стандарты имеющихся источников загрязнения. Проведя оценку вклада каждого источника в общий выброс и промоделировав ситуацию в атмосфере, воде и почве, в принципе можно узнать техногенную емкость городской территории. Это даст возможность городским властям принимать решения либо о закрытии, реконструкции, либо о размещении новых предприятий.

Это потребует организации в городе современной системы слежения (мониторинга) за окружающей средой. Она должна, кроме того, выполнять еще две функции: прогностическую (что нас ждет в ближайшем будущем) и полицейскую (кто виноват в загрязнении). Такие системы достаточно дороги и требуют высококвалифицированной эксплуатации. Стоит ли их создавать, надо оговорить особо, потому что оплачивать покупку и эксплуатацию предстоит из городского бюджета.

Второй принципиальный вопрос—какую численность города планировать на ближайшие годы? Рост населения потребует новых рабочих мест и строительства новых производств. Новые производства дадут прибыль в городской бюджет, но дополнительному населению понадобятся жилье, соцкультбыт, транспортные и энергетические мощности и т. д. Пока что участники конференции склонились к мысли о стабилизации численности населения на сегодняшнем уровне.

Как, в-третьих, развиваться городу в пространстве: вширь — вплоть до строительства города-спутника километрах в 20, в экологически чистом месте, или ввысь — реконструируя существующую малоэтажную застройку? Оба пути имеют плюсы и минусы. Рост вширь означает отчуждение пахотных земель или перенос аэропорта. Рост ввысь означает сохранение высокой плотности населения.

Остры инженерные и, в частности, энергетические проблемы. Кемерову не хватает тепла и электроэнергии, а Петровская ТЭЦ, которая (по проекту) должна использовать низкокачественные угли, «накроет» своими выбросами весь город. Возможны два варианта: либо создавать удаленную от города ТЭЦ, либо разработать меры для резкого сокращения ее выбросов (например, перевод на газ подземной газификации угля, современные очистки выбросов и т. п.).

На конференции был обсужден еще ряд градостроительных проблем. Вот лишь некоторые из них: транспортная (путепроводные развязки и переходы), кратчайших связей жилье — промзоны, окружной дороги и вывода за пределы города складских хозяйств и баз общеобластного значения.

Особенно скрупулезно следует определять районы, престижные для проживания. Их в городе не очень много. Одинаково страдают от перенасыщенного газами воздуха жители прибрежных и отдаленных от реки территорий, т. к., по расчетам специалистов ГИАП, нормативные предельно допустимые концентрации по основным компонентам появляются лишь на расстоянии 35 километров от города.

Сейчас разрабатываются варианты градостроительной стратегии. Окончательный будет направлен для рассмотрения администрации города и для утверждения в городской Совет.

В. ПОЛТАВЦЕВ,
главный архитектор,
С. РЯБЫХ,
зав. отделом экологии промышленных центров Кемеровского научного центра Российской академии наук.

художник улыбается

Рис. М. Ларичева.

наши интервью

Транспорт для ветеранов

В письмах в редакцию читатели просят рассказать о положении дел со снабжением инвалидов транспортом. Наш внештатный корреспондент встретился с начальником отдела обеспечения транспортными и техническими средствами управления социальной защиты населения администрации области Е. П. ЩЕПИНЫМ.

— Евгений Павлович, для начала назовите цифры: сколько человек в области по медицинским показаниям имеют право на получение транспортных средств с ручным управлением бесплатно? И каковы поступления, скажем, за последние три года?

— Всего по линии управления социальной защиты должны быть обеспечены «Запорожцами» с ручным управлением бесплатно 800 человек, 350 из них поставлены на очередь впервые, остальные ждут замену своих машин, отработавших установленный семилетний срок эксплуатации. В область пока пришло 68 машин названной марки, которые мы уже выдали инвалидам. Во втором полугодии ждем новое поступление. Оно, конечно, не удовлетворит нашей потребности.

Приведу в подтверждение такие примеры. В 1989 году мы делали заявку на 306 «Запорожцев» с ручным управлением, выдаваемых инвалидам войны бесплатно, получили меньше — 272. В 1990 году — соответственно 255 и 238. В минувшем году заявляли 204 машины, пришло в область лишь 136. В этом году фонды нам еще уменьшили и выделили всего 119 машин.

— В чем причина?

— Мощности Запорожского завода по производству автомобилей с ручным управлением всегда были невелики. Сегодня положение осложняется тем, что суверенная Украина диктует свои условия, не устраивающие нас. Добавлю: значительно возросла себестоимость «Запорожца», продается эта машина по 119700 рублей.

Но инвалиды с травмой или заболеванием ног без машины оказываются фактически запертыми в четырех стенах. Именно поэтому принято решение: инвалидам войны (пока речь только об этой категории), оформившим документы на получение «Запорожца» бесплатно, но не получившим его, будет выплачиваться компенсация на транспортное обслуживание в сумме 17200 рублей в год до даты получения автомобиля. В этом году компенсация составит половину этой суммы — 8600 рублей, получат ее 933 человека.

Есть у нас информация, что на автозаводах России изыскиваются возможности производства автомашин с ручным управлением. Но, думаю, дело это не ближайшего будущего.

Кроме бесплатной выдачи машин, органы соцобеспечения ввели продажу их за наличный расчет лицам, которые согласно заключению ВТЭК имели право на льготное приобретение транспорта. В прошлые годы цена «Запорожца» была доступной инвалиду, и ежегодно 150—200 человек покупали их за наличные. Желающих было гораздо больше, но фонды ограничивались. В нынешнем году нам выделили фонды на 34 машины для продажи по полной стоимости. Но кому по силам шестизначная цена?

— Те счастливцы, до которых дошла очередь на получение машины, отнюдь не счастливы — расходы на ее содержание непомерны. На днях в вечернем выпуске московских теленовостей было сообщение, что мэрия Москвы инвалидам войны, получившим бесплатно автомобили марки «Запорожец» с ручным управлением и проживающим в столице, установила компенсацию их расходов на бензин, ремонт и техническое обслуживание в сумме четыре тысячи рублей в год. А как в нашей области?

— Распоряжением администрации области, принятым в июне с. г., сумма годовой компенсации инвалидам на указанные цели (260 рублей) была увеличена в четыре раза. Так, инвалидам Отечественной войны, получившим бесплатно автомобили «Запорожец» или приобретшим вместо них автомобили других марок, а также инвалидам войны первой и второй группы, имеющим в личной собственности автомобили, будет выплачиваться компенсация расходов в сумме 1040 рублей. Годовую компенсацию — 432 рубля — получат инвалиды Отечественной войны, получившие мотоколяски бесплатно, инвалиды войны и труда, купившие их за наличный расчет, и некоторые другие категории инвалидов.

— Кстати сказать, в печати прошла информация о готовящемся постановлении правительства, в котором предусматриваются дополнительные льготы в обеспечении инвалидов транспортными средствами. Что это за льготы?

— Постановление правительства Российской Федерации №356 от 28 мая 1992 года «О мерах по социальной защите инвалидов, нуждающихся в специальных транспортных средствах» уже принято. На днях мы получили текст этого документа. В постановлении определены дополнительные меры обеспечения инвалидов специальными транспортными средствами в условиях либерализации цен. Поскольку постановление в печати еще не опубликовано, приведу несколько положений из него:

— все инвалиды при наличии у них установленных медицинских показаний на обеспечение специальными транспортными средствами и отсутствии противопоказаний, препятствующих допуску к управлению ими, имеют право на получение мотоколяски бесплатно;

— предоставлено право всем инвалидам при наличии у них установленных медицинских показаний на обеспечение специальными транспортными средствами и отсутствии противопоказаний, препятствующих допуску к управлению ими, не имеющим права на получение автомобиля «Запорожец» бесплатно, приобретения автомобилей с ручным и обычным управлением с зачетом стоимости мотоколяски;

— при приобретении инвалидами, имеющими право на получение автомобиля «Запорожец» бесплатно, автомобилей других марок, органы социальной защиты населения перечисляют торгующим организациям суммы в размере действующих на момент продажи свободных (рыночных) цен на автомобиль «Запорожец» с ручным управлением соответствующей модификации;

— Министерству социальной защиты населения Российской Федерации, Министерству финансов Российской Федерации с участием Сберегательного банка Российской Федерации разработать в двухмесячный срок порядок и условия выдачи инвалидам ссуд на приобретение автомобилей с ручным и обычным управлением;

— Министерству социальной защиты населения Российской Федерации по согласованию с Министерством финансов Российской Федерации в месячный срок разработать порядок и размеры выплаты инвалидам компенсации расходов на бензин, ремонт, техническое обслуживание принадлежащих им транспортных средств и запасные части к ним, а также выплаты инвалидам Великой Отечественной войны, которым по состоянию здоровья затруднительно управлять автомобилем, компенсации расходов на транспортное обслуживание с учетом дальнейшего изменения цен и представить их правительству Российской Федерации.

Беседу вел
Г. МЕНОВЩИКОВ.

Кузбасс 2•8 июля 1992 г.

где же выход?

КОМУ НУЖНО МОЛОКО?

Складывается впечатление, что только производителю. Молзаводы всеми силами стараются принимать его числом поменее, а ценою подешевле. Не утруждает себя хлопотами и торговля. А покупателей никто не спрашивает, у кого и почем он предпочел бы брать молоко.

Июль этого года, предположительно, не будет исключением. Уже в течение полумесяца идет согласование цен на молоко между производителями и переработчиками. Положительный результат благодаря решению администрации городов дотировать производство молока достигнут только в Кемерове, Новокузнецке, Гурьевске.

Но в очень сложном положении находятся сейчас хозяйства Чебулинского, Юргинского, Крапивинского районов, Кемеровский и Новокузнецкий молкомбинаты ставят условия: или принимаем по цене 3 рубля 70 копеек, или девайте его, куда хотите.

Где же выход? Есть же пример областей России (Ярославской, Вологодской, Тверской, Владимирской), где администрация решилась дотировать сельхозпроизводителей, что, в свою очередь, позволило и цены в магазинах снизить.

ЛИНЕВСКИЙ КОМБИНАТ СТРОИТЕЛЬНЫХ МАТЕРИАЛОВ

ЗАКЛЮЧАЕТ ДОГОВОРЫ на изготовление и поставку облегченных ячеисто-бетонных 2-квартирных жилых домов серии 184-12-131С.

Стоимость одного дома 120 тысяч рублей.

С предложениями обращаться по телефонам: 4-54-80 — приемная, 4-37-65 — директор, 4-53-74 — зам. директора по коммерческим вопросам.

Наш адрес: 633216, Новосибирская область, Искитимский р-н, п. Керамкомбинат, Линевский КСМ.

Предприятие реализует
СПИРТ ROYAL
96% высшей очистки
(расчет - безналичный)
1 л - 350 рублей
Телефон: 26-38-42

БИРЖИ — НА СЛУЖБУ КУЗБАССУ

Со своеобразного рекорда началась минувшая неделя на Кузбасской международной товарно - сырьевой бирже: 30 июня здесь были зарегистрированы самые высокие с начала года число и объем сделок—23 сделки на 46 миллионов рублей. Но рекордным был не только последний июньский «аккорд», но и все июньские торги: за этот месяц на КМТСБ заключено 106 сделок на 226 миллионов рублей. Самый высокий доселе товарооборот биржи — апрельский — перекрыт почти в два с половиной раза.

Сохранится ли такой уровень торговли на КМТСБ и в июле? Вряд ли кто из биржевиков рискнет делать сегодня утвердительные или отрицательные прогнозы. Не только потому, что уже 1 июля на КМТСБ было зарегистрировано лишь четыре сделки на 7 миллионов, а 2 июля — одна, и та межбиржевая на совместных торгах с Кузнецкой товарно-сырьевой биржей всего на 400 тысяч рублей. Причины подъема и спада биржевой торговли — в «недрах» нашей экономики.

КМТСБ благодаря распоряжению администрации, дающему брокерам Кузбасса право при заключении биржевых сделок самостоятельно устанавливать размер снабженческо - оптовых наценок, удалось привлечь на биржу посредников, что и увеличило ее товарооборот. Но это только одна сторона медали, ведь даже поверхностный анализ полугодовой деятельности КМТСБ показывает: большая часть ее товарооборота приходится на сделки по металлу и углю. Путь их на биржу короче, чем у других товаров: от производителя — через одного посредника — на торги, что выгодно и для производителей товаров, и для биржи.

Сделать биржу привлекательной не только для посредников, но и для производителей товаров, приняв ряд необходимых мер, под силу законодательной и исполнительной власти области. Так считает руководство КМТСБ и тщательно готовит сейчас свои предложения для областного Совета и администрации области.

В. КАРЗОВА.

справедливость

О СОГЛАСИИ, КОГДА ОНО СКРЕПЛЕНО ПОДПИСЯМИ, ЛУЧШЕ ПОМНЯТ ОБЕ СТОРОНЫ

СОЦИАЛЬНЫЙ КЛИМАТ В «КУЗБАССЭНЕРГО» ЗНАЧИТЕЛЬНО УЛУЧШИЛСЯ С ПОДПИСАНИЕМ ТАРИФНОГО СОГЛАШЕНИЯ. ПОДРОБНЕЕ ОБ ЭТОМ — В БЕСЕДЕ С ОДНИМ ИЗ РАЗРАБОТЧИКОВ ДОКУМЕНТА, ПРЕДСЕДАТЕЛЕМ ПРОФКОМА СЕВЕРНЫХ ЭЛЕКТРИЧЕСКИХ СЕТЕЙ АЛЕКСЕЕМ ВАСИЛЬЕВИЧЕМ БОНДАРЧУКОМ.

Главное отличие соглашения от известного всем коллективного договора в том, что оно учитывает интересы не только представителя каждой профессии, но, по сути, интересы каждого человека.

Инициативная группа, пять-шесть человек, просмотрела массу документов, ознакомилась с практикой Канады, США, Германии. Прочли тарифное соглашение независимого профсоюза горняков, решили, что оно ориентировано в большей степени на зарубежный опыт, а мы живем дома, в России, и из этой реальности нам и надо исходить.

— Тем не менее соглашение основано на принципиально новых подходах к взаимоотношениям в трудовых коллективах.

— В двух словах эти подходы строятся на предоставлении работнику законных прав, на отказе от сиюминутных, при которых человек оказывается в роли просителя. Это самое главное.

Оно касается тарифных ставок рабочих, практики предоставления отпусков, в том числе за вредность, и т. д. В специальном приложении расписаны все специальности, все коэффициенты оплаты, но не как раньше, а с учетом квалификации, опыта и даже отношения человека к делу. Таким образом, размер оплаты поставлен в зависимость от индивидуальных особенностей каждого.

А вот раздел о компенсации ущерба здоровью. При потере кормильца, кроме предусмотренных государственных возмещений, имеется единовременное пособие семье на сумму годового заработка плюс по половине годового заработка на каждого иждивенца. Вынужден человек покинуть работу по инвалидности — ему единовременное пособие в соответствии со средним заработком по своей шкале.

Не забыты инвалиды, ушедшие в прошлые годы: им введена доплата до среднего заработка по сегодняшним размерам. Иначе говоря, учтена инфляция. Учтена она и по многим другим пунктам, включая доплату на транспортные расходы (проездной билет).

Перечислять можно и далее, документ объемный. В частности, приведены к обязательному соблюдению льготы, выполнение которых государственными законами отдано на усмотрение предприятий. К примеру, продолжительность минимального отпуска у нас теперь 28 календарных дней. Женщины имеют двухлетний отпуск по уходу за ребенком, а не полтора года... Оплачиваются даже такие сугубо индивидуальные дела, как, скажем, день для переезда на новую квартиру или выходной отцу в день рождения ребенка.

— Какой была реакция администрации?

— До сих пор всеми вопросами, в том числе и социального характера, занимался совет директоров. Разумеется, такое предложение им сначала было воспринято как покушение на функции. Кое-кто и вообще был не прочь расценить проект соглашения как захват власти профсоюзами. Но поскольку документ называется соглашением, стало быть, в самом названии заложена необходимость поиска согласия, и оно было найдено, хотя в первом чтении документ принят не был. Доработали. В том числе с учетом дополнений совета директоров. Например, по частичному возмещению предприятием стоимости путевок, компенсации расходов на питание — 50 рублей в день и т. д.

— Какую оценку получило соглашение в коллективах?

— Раз подписано, значит, благоприятную. И если подробнее, то в коллективах моральная атмосфера заметно улучшилась. Сократилась текучесть кадров. Люди ощутили больше внимания к себе. И что особенно важно—теперь яснее представляют возможности профессионального роста. Каждый знает, что, получив новую должность, он в официальном порядке может выяснить и круг обязанностей, и зарплату, и доплаты, и все остальное. (К слову, каждая следующая должностная ступень «дороже» нижней на 11 процентов). И человек решит, стоит ли ему делать этот шаг или на прежней он будет продолжать получать на 11 процентов меньше, но где спокойней на 50.

Как профсоюзный работник, заметил и такое: трешку профсоюзных взносов платили без разговоров. Не возражали и против того, чтоб зарплата с прежней поднялась, скажем, до сегодняшних 7000 рублей. Но платить с этой суммы 70 рублей кому-то уже жалко. Получать хочется, а взнос профсоюзу, который инициировал такую зарплату, не хочется...

— Повышение благополучия энергетика не происходит ли за счет меня, плательщика за свет, за горячую воду?

— Цены на электроэнергию и все остальное поднялись после повышения цен на топливо. Затраты на оборудование в сравнении с повышением уровня зарплаты в денежном выражении возросли неимоверно. Так что ваши деньги идут в основном на это, а не на зарплату энергетика.

Беседу вел
В. КЛАДЧИХИН.

г. Кемерово.

ДОМ КИНО «МОСКВА». Большой зал. Американский фильм приключений и ужасов СКОРПИОН-ГРОМОВЕРЖЕЦ (12, 14, 16, 18, 20). **Стереозал.** Приключенческо-фантастический фильм КРАХ ДЖЕРД-СИНА (11, 12-40, 14-20, 17-10, 18-50, 20-30).
«АВРОРА». Большой зал. Американский фильм ужасов СКОРПИОН-ГРОМОВЕРЖЕЦ (13, 15, 17, 19, 21). **Малый зал.** Киносборник мультфильмов ГНОМИК ПОДГЛЯДЫВАЕТ (13-20— для детей). ФИРМА ПРИКЛЮЧЕНИЙ (14-30, 16-30, 18-30, 20-30).
«ЮБИЛЕЙНЫЙ». ВТОРОЕ БЕЗУМИЕ, ИЛИ СУПЕРМЕНЫ НУЖНЫ ВСЕМ (13, 15, 17, 19, 20-50).
«КОСМОС». ПУТАНА (12, 14, 16, 18, 20—детям смотреть не рекомендуется). Работает видеозал.
«ВРЕМЯ». ИСТОРИЯ О ПРИНЦЕССЕ И ЕЕ ВЕРНОМ КОНЕ ФАЛАДЕ (15 — для детей). МИСТЕР ПИТКИН В ТЫЛУ ВРАГА (16-30, 18-10, 19-40).
«ОКТЯБРЬ». ПОСЛЕДНЯЯ РЕЛИКВИЯ (17, 19).
«КОМСОМОЛЕЦ». КОМЕНДАНТСКИЙ ЧАС (16, 18, 20).
«ЛУЧ». ВЗРЫВНАЯ БРИГАДА. ВЗРЫВНАЯ БРИГАДА ПРОТИВ ПИНДЗЯ, две серии (14, 17, 20).
ДК ИМЕНИ 50-ЛЕТИЯ ОКТЯБРЯ. ПОЛИЦЕЙСКИЙ С УЛИЦЫ РАДУГИ (14, 18). В ХОЛОДЕ НОЧИ (16, 20 — детям смотреть не рекомендуется).
«ПРОГРЕСС». Американская кинокомедия СЕКС-ВИЗИТ (14, 16, 18, 20, 21-30).
ДК ПРОИЗВОДСТВЕННОГО ОБЪЕДИНЕНИЯ «АЗОТ». ПРИДИ СНОВА, ДОЖДЬ, две серии (16, 19).
ДК ШАХТЕРОВ. ВОЗВРАЩЕНИЕ К СВОБОДЕ (10-30). ОТМЩЕНИЕ (16, 18, 20 — детям смотреть не рекомендуется).
ДК КОКСОХИМЗАВОДА. ХЕППИ ЭНД (18, 20).

Восточный научно-исследовательский и проектно-технологический институт горного машиностроения

ПРОДАЕТ автомобиль «Волга ГАЗ-2401».
Цена по договоренности.
Обращаться: г. Кемерово, ул. Мичурина, 13.
Контактные телефоны: 23-06-20, 23-12-60.

Предприятие реализует
САХАР
60 рублей 1 кг
(по безналичному расчету)
Телефон: 26-38-42

СТРАХОВАЯ КОРПОРАЦИЯ «КОМЕСТРА»

меняет автомобиль «УАЗ-33-03» (бортовой) на новые «Жигули».
С предложениями обращаться по адресу: г. Кемерово, ул. Волгоградская, 43. Тел. 55-07-10.

RANK XEROX

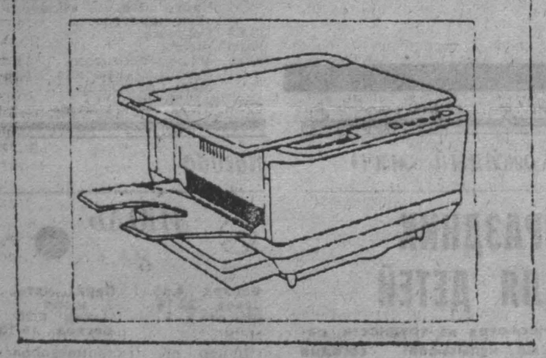

МЫ НАУЧИЛИ МИР КОПИРОВАТЬ

Многие предпочитают работать с небольшими фирмами, которые гибки и быстро реагируют на любые запросы.
Так что если ваша фирма небольшая, то вам нужно такое оборудование для офиса, которое помогло бы оправдать ожидания ваших клиентов. Настольная копировальная машина модели «Рэнк Ксерокс-5009» отвечает именно этим требованиям.
Так есть ли смысл покупать просто маленький ксерокс, когда можно приобрести отличный?
«Рэнк Ксерокс» понимает ваши потребности, и наши дилеры всегда рядом. Ваш местный дилер не только предложит вам необходимое оборудование, но и обеспечит вас первоклассным сервисом.
Дополнительную информацию можно получить, позвонив по телефонам: (383-2) 24-88-04, 24-56-61.
Адрес: 630070, г. Новосибирск, ул. Ломоносова, 59.

ТРЕСТ «КЕМЕРОВОПРОМСТРОЙ»

ПРОВОДИТ набор высококвалифицированных плотников-бетонщиков, каменщиков (ограниченное количество) в возрасте до 45 лет на совместное с западногерманской фирмой строительство 16-этажных жилых домов по технологии и проекту немецкой фирмы. Возможна стажировка в Германии. Прием на работу на контрактной основе.
Контактные телефоны: 25-54-00, 25-57-23, 25-57-32. Обращаться по адресу: г. Кемерово, ул. Дзержинского, 29.

РЕКЛАМА

ВНИМАНИЮ ДЕЛОВЫХ ЛЮДЕЙ!
ГОСПОДА!
АКЦИОНЕРНОЕ ОБЩЕСТВО «СИБИРСКАЯ КОРОНА»

проводит с 13 по 17 июля в г. Новосибирске выставку группы компаний Юго-Восточной Азии «Тексуна».
Дешевые и качественные товары народного потребления, текстиль, игрушки, хозяйственные принадлежности обеспечат вам экономию вашей СКВ.
Если у вас проблемы с валютой, не огорчайтесь, мы поможем провести конвертацию.
Выставка проводится в помещении Дома дружбы народов по адресу: г. Новосибирск, ул. Ядринцевская, 19, метро «Площадь Ленина», остановка транспорта «Центральный Дом книги».
Справки по телефонам в Новосибирске: (8-383-2) 20-74-25, 20-74-24.

КОМЕСТРА

СТРАХОВАЯ КОРПОРАЦИЯ «КОМЕСТРА»

Красивые и здоровые зубы — это мечта каждого. Осуществить эту мечту вам поможет медицинская страховая программа **«Стоматологическое здоровье».**
«Коместра» предлагает следующие условия страхования:
обслуживание застрахованных в областном стоматологическом центре. Оснащение кабинетов отвечает всем современным требованиям. Привлекаются врачи высокой квалификации.
Для застрахованных используется качественный пломбировочный материал, гарантируется стерильность применяемых инструментов, эффективное обезболивание.
Страховая программа предусматривает полную санацию полости рта и дальнейшее поддержание стоматологического здоровья в течение года.
Если ночью вас будет мучить зубная боль, за вами пришлют машину и доставят к ночному стоматологу, а затем обратно.
Мы гарантируем высокое качество медицинских услуг, вежливость и внимательность медицинских работников.
Самое дорогое — это здоровье, доверьте его «Коместре».
Наш адрес: 650036, г. Кемерово, ул. Волгоградская, 43 Контактный телефон 55-06-10.

«ЭНЕРГОТЕХНИКА»

РЕАЛИЗУЕТ по цене ниже рыночной ДЗ-171, навесное оборудование, токарно-винторезные станки 1К62Д (ТС-75).
Тел. в Челябинске: (код 3512) 37-14-97, 37-27-38.
Факс 37-73-08.

ЭТО НЕОБХОДИМО БУХГАЛТЕРУ СЕГОДНЯ
Печать новых банковских платежных документов.
Телефон 52-13-01.

Высокое качество
Доступные цены

СТРОИТЕЛЬНОЕ УПРАВЛЕНИЕ № 1 ТРЕСТА «НОВОСИБИРСКТРУБОПРОВОДСТРОЙ»
предлагает услуги по выполнению строительно-монтажных работ по газопроводам, водоводам и работам по гидромеханизации разрезов из материалов заказчиков и собственных.
Наш адрес: 663001, п. Березовка Красноярского края, ул. Березовая, 44. Тел. в Красноярске 22-56-29.

Komkon
ТОРГОВЫЙ ДОМ

ТОРГОВЫЙ ДОМ
продает
«УАЗ-3303» (грузовой),
«УАЗ-31512» (469).
Оптовым покупателям—скидка.
Поставка немедленно, после оплаты.
Адрес: 630004, г. Новосибирск, ул. Ленина, 48. Тел.: 22-27-01, 22-70-33.
Ждем вас!

ИЗДАТЕЛЬСКО-ПОЛИГРАФИЧЕСКОЕ ПРЕДПРИЯТИЕ «КУЗБАСС»

СРОЧНО ПРИГЛАШАЕТ на работу печатников и учеников печатника плоской и офсетной печати в печатное производство (тел. для справок: 52-55-90, 52-71-56); автослесаря-моториста в гараж (тел. 55-93-60); токаря (тел. 52-75-23); слесарей-сантехников (тел.: 52-74-11, 52-74-66).
Обращаться в отдел кадров по адресу: пр. Октябрьский, 28. Тел. 52-66-59.

НИЗКИЕ ЦЕНЫ!

Оптовые партии
товаров народного потребления
и бразильского растворимого кофе «Касик» (200 г)
со склада в Санкт-Петербурге.
Телефоны: в Кемерове 25-92-65; в Санкт-Петербурге (812) 224-16-10, 224-19-75.
Факс (812) 224-05-97.

8 СЕКУНД - ОДНА КОПИЯ
6 МЕСЯЦЕВ - НИ ОДНОЙ ПРОБЛЕМЫ
Коммерческо-посредническая фирма "КЕМЕРОВООБЛСНАБ" совместно с официальным дистрибьютером фирмы RICOH ФИРМОЙ IMPROMAT INT реализуют
КОПИРОВАЛЬНО-МНОЖИТЕЛЬНЫЕ АППАРАТЫ RICOH
с гарантией в полгода
Цены - ниже рыночных
- RICOH M5 - 166250 руб.
- RICOH M100 - 245000 руб.
- RICOH FT 4415 - 592725 руб.

Поставка - немедленно
Образцы - на выставке
Адрес: Кемерово, ул. Камышинская, 2а.
Телефоны: 28-89-74, 28-81-57.

ИНФОРМАЦИЯ ДЛЯ ВАС
Тел. 52-12-10

Разное

● Меняю «ВАЗ-21093» на целевой чек для приобретения автомобиля. Тел. 23-42-31.
● Ищу для строительства частного дома бригаду мастеров-каменщиков. Тел. 28-92-07.
● Имеются места в пансионатах г. Керчи Республики Крым для желающих отдохнуть на песчаных пляжах Черного и Азовского морей. Цена (за наличный расчет) за сутки по 50 руб. и выше в зависимости от условий проживания. Тел. в г. Керчи (065-61) 4-40-96.
● МП принимает на работу квалифицированных швей и закройщика, механика по ремонту швейного оборудования. Продаем мебель пр-ва Прибалтики. Тел. 23-05-87.
● Высылаю инструкции по выделке и крашению шкур в домашних условиях: выделка на мех — 25 руб., крашение — 25 руб., выделка на кожу (хром) и сыромятину с крашением — 250 руб., пошив шапок с выкройками: ушанок — 100 руб., формовок — 250 руб. Продам урзол. Заказы с указанием шкур посылать по адресу: 457040, Челяб. обл., г. Южноуральск, ул. Чкалова, 6, Матросову А. В. Оплата после получения заказа.
● Меняю новый «ВАЗ-063» на кв. Тел. посредника 4-12-93.
● Срочно меняем японск. телевидеоаппаратуру «Шарп» и 30 видеокассет с записями на 1-комн. благоустр. кв. в Центр. р-не г. Кемерово. Возможны варианты. Тел. в Осинниках 2-28-80.
● Куплю конверт для новорожденного. Тел. 21-35-67.
● Меняю 2-комн. кв улуч. планир. на ФПК (30,5 кв. м, 4 эт., кухня 9 кв. м) и комн. гост. типа (18 кв. м, 3 эт.) на 3-комн. кв. улучш. планир. Тел. 28-28-10, с 8 до 17 час., дом. тел. 28-51-82.
● Меняю «ВАЗ-21051» 1992 г. вып. на «ВАЗ-2108» или «ВАЗ-2109» с хор. доплатой наличными или продам. Тел.: 23-08-69, до 18 час., 26-79-40.
● Сдается в аренду «КамАЗ-53212» (10 тонн). Оплата за наличный или по безналичному расчету— по договор. Тел. 23-63-82.

Продают

● Больш. прихожую «Прогресс» в упак.; новую стир. машину «Сименс». Куплю имп. телевиз. «Панасоник», «Шарп»; имп. эл. печь. Тел. 51-34-29.
● Автоприцеп или поменяю на 2-камер. холод. или на мороз. камеру. Тел. 28-09-56.
● Автомоб. «КАЗ-4540» (дизель 1991 г. вып.) или поменяю на легк. автомоб.; телевиз. «Электрон», пал/секам (61 см) в упак. с пультом управл. Тел. 23-08-69, до 18 час.
● Щенка породы далматин с родословной сука, 4 мес.; французского бульдога с родословной, кобель, 1,5 года. Тел. в Кемерове 26-56-90, вечером, 4-10-56 (8-384-22), в любое время.
● Новый телевиз. «Фунай» (Япония), диаг. 51 см, таймер, 43 тыс. руб. Тел. 25-27-57.
● Автомоб. «ВАЗ-21083» 1991 г. вып. и автомоб. «ВАЗ-2105» 1992 г. вып. Тел. 26-89-83.
● Польский гарн. «Жилая комната» или стенку от него; прихожую темно-коричн. цвета из 6 предметов; 2-спальн. кровать с головной тумбой (Новокузнецк); пианино «Красный Октябрь»; круглую стир. машину, б/у; кух. гарн. б/у; холод. «Бирюса-6», б/у; палас (5,5х2,5 м). Тел. 53-53-13, после 19 час., кроме выходных.
● Линолеум на основе 50 кв. м, шир. 1 м 30 см, цена 10 тыс. руб.; холод. «Снежинка», б/у, в хор. сост., 10 тыс. руб.; мороз. камеру «Бирюса-14», 22 тыс. руб.; гараж в Ленинск. р-не, 35 тыс. руб. Тел. 55-71-73.
● Срубы разм. 3х4, 4х4 для садовых домиков, бань и т. д. Оплата наличными или чеком. Обр.: Кемер. обл., пос. Крапивинский, ул. Кооперативная, 37, после 15 час., в выходные дни — в любое время.
● Новый кузов к автомоб. «ВАЗ-2107» 1992 г. вып. темно-синего цв. Дом. тел. посредника 53-55-28, после 19 час.

Утери

● Утерянное удостоверение «Житель блокадного Ленинграда» БЛ № 040889, выданное Ленинским райисполкомом 13 января 1992 года на имя Федоровой Галины Владимировны, считать недействительным.
● Утерянное удостоверение массажиста № 160, выданное Кемеровским медицинским училищем в 1992 году на имя Андреева Дмитрия Владимировича, считать недействительным.

ВАШИ МЕЧТЫ О СЕМЕЙНОМ БЛАГОПОЛУЧИИ ВОПЛОТЯТСЯ СЕГОДНЯ ЖЕ!

Европейские нормы проектирования, импортная технология монолитного домостроения в двух-трехуровневых коттеджах на вкус самого взыскательного покупателя и высококомфортные квартиры — в проектно строительной фирме «Сибирь» г. Новосибирска!
Делайте ваш выбор!
Тел.: (8-383-2) 29-71-21.

право

СУД НАД КПСС: ПРИЕМЛЕМО ЛИ СРАВНЕНИЕ С НЮРНБЕРГОМ?

26 мая с. г. Конституционный суд Российской Федерации приступил к рассмотрению вопроса о правомерности указов, касающихся запрещения деятельности КПСС, объединив его с вопросом конституционности этой организации. В тот же день продолжение слушания было перенесено на 7 июля с. г.

При этом в ряде органов печати зазвучало сравнение с Нюрнбергским процессом, деятельность которого рассматривается как прецедент. Однако — если отбросить понятные в этом случае эмоции — имеются ли в строго юридическом плане основания для подобной параллели?

Мы обратились за разъяснениями в автору ряда публикаций по Нюрнбергскому процессу кандидату военных наук Юрию ЗОРЕ. Кстати, его отец был помощником главного советского обвинителя в Нюрнберге.

Заглянем в документы, тем более что большая часть материалов Нюрнбергского процесса до настоящего времени на русском языке не издана вообще, а опубликованные практически недоступны широкому кругу читателей в силу ограниченного тиража.

Прежде всего необходимо отметить, что обвинение в Нюрнберге было предъявлено конкретным лицам—главным военным преступникам индивидуально и как членам групп или организаций, к которым они принадлежали, а именно: правительственный кабинет, руководящий состав национал - социалистической партии и т. д. Суд так и назывался — «Нюрнбергский процесс по делу главных военных преступников».

Далее в обвинении указывается, что перечисленные в нем организации и группы должны быть признаны преступными ввиду их целей и тех средств, которыми они пользовались для осуществления этих целей, и в связи с обвинением в адрес включенных в обвинительное заключение лиц, как членов названных организаций.

Сущность и состав членов группы «Руководящий состав нацистской партии» в Обвинительном заключении (приложение Б) определяется следующим образом:

«Руководящий состав нацистской партии», о котором говорится в обвинительном акте, состоит из лиц, которые когда либо являлись, согласно общей нацистской терминологии, «политическими руководителями любой степени и ранга».

В число таких лиц входили руководители различных функциональных учреждений партии (например, «имперское руководство»), областное руководство, а также территориальные руководители партии (например, «гауляйтеры»).

Руководители были особой избранной группой внутри самой нацистской партии и, как таковые, наделены специальными прерогативами. Они были организованы согласно принципу фюрерства, им было поручено планировать, развивать и предписывать своим последователям политическую линию нацистской партии. Территориальные лидеры назывались «носителями суверенитета» и были уполномочены призывать и использовать различные партийные организации, когда это необходимо, для проведения политики партии.

Здесь напоминаются утверждения в первом разделе обвинительного акта о том, что нацистская партия была центром общего плана или заговора, описанного в этом разделе. Руководители как главная сила в самой нацистской партии, действуя в указанном выше качестве и сообща, как группа, примкнули к общему плану или заговору и в силу этого разделяют ответственность за преступления, указанные в разделах обвинительного акта».

Следует также подчеркнуть, что в Нюрнберге не предусматривалось априорно выдвигать обвинение в отношении какой-либо организации. Устав Международного военного трибунала (ст. 9) так определял порядок признания той или иной группы преступной:

«При рассмотрении дела о любом отдельном члене той или иной группы или организации трибунал может (в связи с любым действием, за которое лицо будет осуждено) признать, что группа или организация, членом которой подсудимый являлся, была преступной организацией.

Заглянем в документы, тем более что большая часть материалов Нюрнбергского процесса до настоящего времени на русском языке не издана вообще, а опубликованные практически недоступны широкому кругу читателей в силу ограниченного тиража.

Прежде всего необходимо отметить, что обвинение в Нюрнберге было предъявлено конкретным лицам—главным военным преступникам индивидуально и как членам групп или организаций, к которым они принадлежали, а именно: правительственный кабинет, руководящий состав национал - социалистической партии и т. д. Суд так и назывался — «Нюрнбергский процесс по делу главных военных преступников».

Далее в обвинении указывается, что перечисленные в нем организации и группы должны быть признаны преступными ввиду их целей и тех средств, которыми они пользовались для осуществления этих целей, и в связи с обвинением в адрес включенных в обвинительное заключение лиц, как членов названных организаций.

Сущность и состав членов группы «Руководящий состав нацистской партии» в Обвинительном заключении (приложение Б) определяется следующим образом:

«Руководящий состав нацистской партии», о котором говорится в обвинительном акте, состоит из лиц, которые когда либо являлись, согласно общей нацистской терминологии, «политическими руководителями любой степени и ранга».

В число таких лиц входили руководители различных функциональных учреждений партии (например, «имперское руководство»), областное руководство, а также территориальные руководители партии (например, «гауляйтеры»).

Руководители были особой избранной группой внутри самой нацистской партии и, как таковые, наделены специальными прерогативами. Они были организованы согласно принципу фюрерства, им было поручено планировать, развивать и предписывать своим последователям политическую линию нацистской партии. Территориальные лидеры назывались «носителями суверенитета» и были уполномочены призывать и использовать различные партийные организации, когда это необходимо, для проведения политики партии.

Здесь напоминаются утверждения в первом разделе обвинительного акта о том, что нацистская партия была центром общего плана или заговора, описанного в этом разделе. Руководители как главная сила в самой нацистской партии, действуя в указанном выше качестве и сообща, как группа, примкнули к общему плану или заговору и в силу этого разделяют ответственность за преступления, указанные в разделах обвинительного акта».

Следует также подчеркнуть, что в Нюрнберге не предусматривалось априорно выдвигать обвинение в отношении какой-либо организации. Устав Международного военного трибунала (ст. 9) так определял порядок признания той или иной группы преступной:

«При рассмотрении дела о любом отдельном члене той или иной группы или организации трибунал может (в связи с любым действием, за которое лицо будет осуждено) признать, что группа или организация, членом которой подсудимый являлся, была преступной организаци-

ей...». И далее, в ст. 9 устава, говорится:

«Если трибунал признает ту или иную группу или организацию преступной, компетентные национальные власти каждой из подписавшихся сторон имеют право привлекать к суду национальных, военных или оккупационных трибуналов за принадлежность к этой группе или организации. В этих случаях преступный характер группы или организации считается доказанным и не может подвергаться оспариванию».

В соответствии со ст. 6 устава трибунала следующие действия или любое из них являются преступлениями, влекут за собой индивидуальную ответственность и подлежат юрисдикции трибунала:

«...а) преступления против мира, а именно: планирование, подготовка, развязывание или ведение агрессивной войны и нарушение международных договоров, соглашений или заверений или участие в общем плане или заговоре, направленных к осуществлению любого из вышеизложенных действий;

в) военные преступления, а именно: нарушение законов или обычаев войны...

с) преступления против человечности, а именно: убийства, истребление, порабощение, ссылка и другие жестокости, совершенные против любого гражданского населения до или во время войны, или преследования по политическим, расовым или религиозным мотивам...

Руководители, подстрекатели, участники, участвовавшие в составлении общего плана или заговора, направленного к совершению любых из вышеупомянутых преступлений, несут ответственность за все действия, совершенные любыми лицами с целью осуществления такого плана».

В приговоре Международного военного трибунала в Нюрнберге в результате рассмотрения преступлений, совершенных конкретными лицами из числа главных нацистских военных преступников, признана преступной не вся национал - социалистическая рабочая партия Германии, то есть не все ее члены, а только те из них, кто входил в ее руководство до уровня главы отдела районных органов партии.

Кроме того, Международный военный трибунал объявил преступными СД и [illegible] (но не вынес решения о признании преступными организациями верховного военного командования, генштаба и правительства фашистской Германии, указав, что члены последних могут быть привлечены к суду индивидуально).

Для точности дела, видимо, смысл напомнить, что решение о запрете национал-социалистической рабочей партии и всякой нацистской деятельности в Германии и ее денацификации было принято еще до Нюрнбергского процесса на Берлинской (Потсдамской) конференции руководителей держав-победительниц в июле 1945 г.

Таким образом, постановка вопроса о суде над коммунистической партией бывшего СССР или какой-либо республики не соответствует букве документов Нюрнбергского процесса, т. к. там речь идет о суде над конкретными лицами, совершившими конкретные преступления. Говоря о прецеденте Нюрнберга, следовательно, принципа ответственности [illegible] деяния [illegible]

криминал

По имеющимся в местной полиции данным, итальянская мафия пустила корни в Восточной Германии, в первую очередь в Берлине, Лейпциге и Дрездене. Миллиардные суммы отмываемых здесь денег могут со временем сделать территорию бывшей ГДР самой крупной в Европе «долларовой прачечной». По прикидкам итальянской спецслужбы СИСМИ, мафия уже инвестировала 72 миллиарда марок ФРГ. Начальник отдела по борьбе с организованной преступностью при прокуратуре Берлина Ганс-Юрген. Феткинхойер рассказывает, что добытые шантажом и торговлей наркоти-

[illegible]

Геннадий ЮРОВ.

Повесть-эссе

Солнечные ритмы смутного времени

Имя Геннадия Юрова нашему читателю представлять не нужно. Почти все его новые произведения — стихи, прозу — первой печатала газета «Кузбасс». Вот и на этот раз мы начинаем публиковать повесть-эссе «Солнечные ритмы смутного времени». Читатель «Кузбасса» — первый читатель новой работы нашего земляка.

1. БЕРЕГ, К КОТОРОМУ МЫ ПЛЫВЕМ

Гипсовая девушка с веслом в правой руке исчезла с Притомской набережной лет двадцать тому назад. Вместо нее, чуть ближе к устью Искитимки, которая, вливаясь в Томь, стремится оттолкнуть от левого берега знаменитый пляжный остров, сразу за резной металлической решеткой вознеслась на каменной глыбе бронзовая скульптура купальщицы... И кемеровчане, глядя на нее, отметили, что в город приходит настоящее искусство.

Правда, вскоре отцы города устыдились собственного увлечения авангардизмом и восстановили равновесие, закупив где-то пошлые муляжи горного козла и орла с распростертыми крыльями. Эти «шедевры» разместились за рекой, среди скалистых неровностей, над дорогой в деревню Красная и далее — на Журавли. Козел, а может, это баран — сразу не разберешься, и хищная птица как-то затерялись среди камней и померкли. Сосновый бор — зеленый хозяин правобережья — отнесся к пришельцам насмешливо, но благодушно.

Давайте пройдем по набережной и остановимся возле купальщицы. Каменная глыба, на которой поместил ее скульптор Вольт [illegible]инов, монолитна и нарочито непропорциональна. Женщина полулежит на камне лицом [illegible] юго-восток. Правая рука откинута и по[illegible] пространстве. Левая легла вдоль те[illegible] зрелое и сильное, омывается волн[illegible]ую можно принять и за античную [illegible]мо в эту волну, или мантию, ни[illegible]ловы длинные волосы, оставляя [illegible]уклый лоб с неуловимой пе[illegible]тва. Лицо строгое, правиль[illegible]е.

[illegible] обстоятельство, что ступни [illegible]ершенно не имеют опоры, [illegible]сти найден точно и на[illegible] чувствуется, как трудно женщине, [illegible]очется ей переменить положение, по[illegible] ноги, расслабить мускулы, выпрямить стан, опустить руку. Но жестокая воля скульптора не оставила ей такой возможности.

Четверть века назад киевский художник Дмитрий Заруба, приехавший в Кемерово, чтобы заработать в местном издательстве, оформил мою поэтическую книжку «Берега». Через всё пространство обложки он бросил легкие контуры обнаженной женщины, которые можно принять и за контуры реки или долины. Женщина закинула правую руку за голову, а левой держит солнце, лежит свободно, удобно и красиво. Штрихи бедер на фасадной стороне обложки, возле заглавия, воспринимаются и как переплетение струй. Обнаружить все это может лишь очень внимательный читатель. Или зритель [illegible] в данном случае. Возможно, художник, [illegible]вался цензуры, в те времена весьма [illegible]тельной к изображению обнаженной на[illegible]ы.

Отметим адекватность восприятия реки [illegible]умя разными художниками: Томь — Тома [illegible] красавица и мать. А напряжение и тре[illegible]га, которые привнес в ее облик Вольт[illegible]инов, закономерны и созвучны нашему по[illegible]ествованию о смутном времени для долины [illegible]оми и для всего Отечества, потерявшего [illegible]я собственное.

Окрестности вокруг купальщицы вполне [illegible]торические. Здесь, в устье Искитимки, распо[illegible]лагалось село Щеглово, ставшее впоследствии городом Щегловском. И бывшее кладбище — вот оно, на его месте ныне несколько высотных зданий. Их часто показывала телевизионная программа «Пульс», когда вела разговор о привилегиях партократии.

А по всему склону под скульптурой лепились не так давно хибары и землянки, домики из случайного материала, выкрашенные в самые причудливые цвета. Когда обитателей этих трущоб переселяли в благоустроенные дома, иные старики стояли насмерть, не хотели расставаться с обжитым местом...

Склон потом разровняли, засеяли травкой. Дотянулась сюда набережная и асфальтовой лентой спустилась к Искитимке. А те трущобы сохранились лишь на холстах художника академической школы Николая Ивановича Бачинина, нашедшего самые чи[illegible]ые тона и для хибар, и для покосившихся [illegible]рочиков, и для выстиранного белья, ко[illegible]чится на веревке. И столько света, [illegible] в этом городском пей[illegible] сожалеешь об исчез[illegible]ого Кемерова, где тоже [illegible]ровали и радовались, [illegible]ливы...

[illegible]ему повествованию [illegible]ки, вспомним [illegible]ова, с великолеп[illegible]о повезло моей [illegible], вышедшей в 1978

[illegible]олай долго мучился, [illegible]отива для иллюст[illegible]зал на правый бе[illegible]нашел каменный [illegible] начало Кузнец[illegible]агалась в двад[illegible]дустриальная ко[illegible]я специалистов [illegible]ших строить Ке[illegible]мический завод. [illegible]л свой жизнен[illegible]воздвигнутого в [illegible]равом берегу, [illegible]ля художника, [illegible]оотношений с [illegible]ри поиске вы[illegible] которая ныне [illegible]и, а значит, и для меня.

Николай Кофанов побродил по тем местам, уловил мелодию и создал серию прекрасных гравюр, которые стали жить самостоятельной жизнью, отдельно от моей книги, появились на страницах центральных периодических изданий.

Вот этот взгляд из истории, из детства, из природы, из мечты на строящийся индустриальный город, на берег Удачи использовали потом художники-графики Александр Ротовский и Василий Кравчук, оформившие другие мои книги. Правда, взгляд становился все более трагическим и тревожным, по мере нарастания беды, постигшей реку Томь и ее берега.

Вот как я сейчас воспринимаю купальщицу Вольта Блинова: река пристально всматривается в свои истоки, в свое верхнее течение. Женщина как бы приподнялась, и лицо ее обращено на юго-восток. А там, уже в каких-то ста километрах, готовится перекрытие реки. Уже намыта плотина. Нож гильотины занесен, но застыл, остановленный экологическими митингами и шахтерскими забастовками. Надолго ли застыл? Общественное внимание переключилось совсем на другие проблемы и может спохватиться, когда будет уже поздно.

С берега Михайлы Волкова начинались все мои дороги, все мои поэмы. Из истории, из детства, из природы, из мечты... Только вместо берега Удачи попал на берег Беды. И теперь смотрю из Беды на все, что мне было дорого и что от меня безвозвратно уходит... Взгляд из Беды гораздо острее и пристальнее, жаднее до милых черт и подробностей. В жизни я в этом убеждался неоднократно. А впервые — еще в подростковом возрасте.

Мне было шестнадцать, когда я впервые уехал от Томи на значительное расстояние — в Курганскую область — и на значительный срок — летние каникулы. Азарт, жажда красивой и эффектной добычи меня чуть не погубили, а Томь пришла на выручку, спасла меня. Она может сделать это даже на расстоянии. Вот как это происходило.

С группой сверстников мы расположились в лодке на камышовой заводи озера Степное, наиболее крупного из местных водоемов. Закинули удочки на карася, и, поскольку клева не было, я разделся и нырнул в холодную воду. Я крикнул спутникам, что поплаваю по озеру и что беспокоиться обо мне не надо.

Дело в том, что местные ребята, как правило, плавать не умели, чему я так и не нашел объяснения. Они посмотрели мне вслед с уважением и завистью и снова уставились на свои поплавки, забыв о моем существовании до конца события.

Я выплыл за камыши на озерный простор. И вдруг надо мной прошумели крылья, и метрах в тридцати на волны села дикая утка яркой раскраски, большая и бесстрашная. Она покачивалась на волнах, похожая на жар-птицу, и я, подобно Иванушке-дурачку, должен был непременно ее поймать. Зачем она мне и что я буду с ней делать, если поймаю, — об этом не думалось. Ну, может быть, удивлю спутников своей удачливостью и ловкостью.

Намерение было такое: подплыть потихоньку, потом нырнуть и плыть под водой, чтобы схватить птицу за ноги. О том, что она ныряет гораздо лучше меня, я как-то забыл.

Утка посмотрела на меня лукаво и укоризненно, взмахнула крыльями и отлетела на пятнадцать—двадцать метров. Я удвоил усилия, подгребая к ней. Утка перелетела еще раз. Потом еще. Потом еще... Может быть, ее тоже увлекла эта игра на первых порах. Но вскоре надело. Птица лениво поднялась, сделала надо мной прощальный круг и улетела по своим утиным делам, никак со мной не связанным.

Я оглянулся. Оказаться на середине озера Степное не входило в мои планы. Полоска берега по горизонту на все четыре стороны виделась мне узенькой и труднодостижимой. Поднялся ветер и взлохматил озерную поверхность острыми гребнями волн, которые захлестнули мне нос и уши, попали в гортань. Я ощутил неприятный вкус воды, солоноватой в этих местах.

Я испугался и закричал, но сразу понял, что меня никто не услышит. И я стал элементарно тонуть, погружаясь в озеро.

Говорят, что перед мысленным взором утопающего проходит вся его жизнь. Этого не было. Было сожаление, зачем я сюда вообще приехал. А потом возникали отдельные эпизоды.

Мой старший брат Володя рыбачит на отражателе, и я несу ему пообедать, осторожно ступая по бревнам, скопившимся в гаани. По тонким лесинам надо бежать стремглав, пока они не успели погрузиться или перевернуться под твоей тяжестью, на большом кряжистом стволе можно отдышаться и выбрать взглядом следующий как[illegible]менее опасный маршрут.

Мне шесть лет, и Володя, ему уже тринадцать, спрашивает, научился ли я плавать. Отвечаю отрицательно. Володя качает головой и отрывисто бросает:

— Раздевайся!

Я канючу, что боюсь, что здесь глубоко и течение быстрое, лучше я попробую на берегу, где все мальчишки.

Володя смеется и легонько подталкивает меня в воду. Плыву сразу, по-собачьи, меня относит течением на несколько метров. Хватаюсь за отражатель, вылезаю.

Володя подзывает меня и снова подталкивает в воду. Я уже не сопротивляюсь. И плыву несколько дольше.

— Вот и вся наука, — удовлетворенно говорит старший брат. — Теперь иди на берег, там плавай.

На пологом галечном берегу, где мы купались, течение было чуть заметное, и бревна мимо проплывали. Утонуть было невозможно. Но я ухитрился покалечиться. Толкнул бревно к середине реки, придал ему скорости... А на конце бревна торчал то ли гвоздь, то ли болт, который зацепил мне руку повыше локтя, раскроил ее и вырвал клок мяса, повисший на тонкой кожице. Кровища хлещет. Я плачу.

Известный на Красной Горке футболист Вовка Козловский, ровесник и товарищ брата, видя такое дело, промыл мою рану — а вода в Томи в те времена была чистая. Потом оторвал полу от своей сатиновой рубахи и сделал перевязку, вставив вывалившийся клок обратно и приложив листья подорожника. Я знал, что рубаха у него единственная, в другой его никогда не видел. Был очень растроган и благодарен.

(Продолжение следует).

В Академгородке Новосибирска существует первый в Сибири частный госпиталь. Основной его профиль — лечение опорно-двигательной системы человека. Врачи госпиталя — высококлассные специалисты, они могут не только проводить «капитальный ремонт» пациентов, но и устранять последствия неудачных хирургических вмешательств, проведенных ранее другими врачами.

фотофакт

ПЕРВЫЙ ЧАСТНЫЙ ГОСПИТАЛЬ В СИБИРИ

Руководят госпиталем хирург-травматолог Анатолий Ковтун и инженер Лев Пузырев. Сегодня здесь стало правилом, что в подготовке операций вместе с хирургом стал участвовать и инженер. Именно о таком великолепном дуэте мировая медицина мечтала давно. Итогом творческого содружества двух сибиряков и стала разработка сложнейших операций с применением сконструированных ими приспособлений и инструментов, многие из которых зарегистрированы как изобретения. Это и различные уникальные хирургические винты, и новые конструкции колец, пластин, спиц и т. д.

В свое время заказ на изготовление этих приспособлений был размещен на одном из оборонных заводов. Но цена, которую завод «заломил» за это, рядовой больнице оказалась не по карману. Потому-то и родилась впоследствии идея частного госпиталя.

«Я хочу, чтобы человек, придя в наш госпиталь, — говорит А. Ковтун, — в одну дверь вошел хворым, а из другой вышел здоровым. И его не должно беспокоить, кто его будет лечить и как. Заплатил деньги, сказал, что болит, — и все. Остальное — наша забота. И то, что мы берем с пациентов деньги за лечение, — мера вынужденная. Без этого мы ничем людям помочь не сможем. Ведь государство нам не дает ничего. Все, что у нас есть, приобретено на наши деньги. Недешево, до 150 рублей в день, обходится нам и аренда коек у больницы. А этот мизер, который мы берем за операцию, идет в основном на обустройство госпиталя, на его развитие. В наши же карманы перепадают крохи.

Сегодня наш госпиталь отличается от обычной государственной больницы пока лишь тем, что здесь более ответственно относятся к операциям и основательнее осуществляют уход за больными. Но уже в недалеком будущем отличие станет кардинальным. Модель первого частного сибирского госпиталя повторит лучшие образцы лечебных заведений стран Европы. Это будет целый городок в лесу. Причем рядом с лечебными и операционными корпусами обязательно встанет маленькая церковь. Ведь мы, врачи, лечим только тело. А вот о душе думаем мало. Представьте: больному предстоит тяжелейшая операция, которую трудно вынести физически. И тут мы рассчитываем на помощь священника, который укрепит в человеке веру в свои силы. Он же поможет ему потом подняться после операции, снимет душевное напряжение, успокоит».

Чтобы осуществить свои замыслы, энтузиасты из Новосибирска рассчитывают на кредиты, на дальнейшую помощь внешнеэкономической ассоциации «КАССИ» при Новосибирском государственном университете, под эгидой которой и был создан госпиталь. Планируется привлечь к строительству комплекса ряд кооперативных и арендных предприятий, не имеющих своих больниц и поликлиник. Возможно, заинтересуются проектом сибиряков и зарубежные инвесторы.

(«РИА—ФОТО).

НА СНИМКАХ: этот набор пластин для «ремонта» рук и ног разработан инженером Львом Пузыревым; хирург Анатолий Ковтун (слева).

Фото Е. Шлея.

ТВ

8 июля

I ПРОГРАММА
Передачи ЦТ

5.55 Программа передач.
6.00 Новости.
6.05 Утренняя гимнастика.
6.45 Утро.
9.00 Программа передач.
9.15 «Богатые тоже плачут».
10.45 Мультфильм.
11.00 Брэйн ринг.
11.55 Программа передач.
12.00 Новости.
12.20—12.50 Свой стиль.
Перерыв до 14.05
14.05 Программа передач.
14.10 Телеэкспресс.
14.55 Блокнот.
15.00 Новости.
15.20 Это было, было...
15.35 «Три года». Художественный телефильм. 2-я серия.
16.50 Новые имена. Играют Г. Горюнов и Российский национальный симфонический оркестр п/у М. Плетнева.
16.55 «Анна». Художественный телефильм для детей.
17.45 С вами Вивекананда.
18.00 Новости.
18.20 Программа передач.
18.30 Студия «Политика» показывает...
19.00 «Богатые тоже плачут».
19.45 «Ноктюрн на флейте водосточных труб». Авторская программа Э. Рязанова.
20.45 Спокойной ночи, малыши!
21.00 Новости.
21.20 Программа передач.
21.25 «Зима в раю». Художественный телефильм. 2-я серия.
23.00 Черный ящик.
23.40 «Одна судьба».
00.00 Новости.
00.20 Программа передач.
00.25 Любовь с первого взгляда. День 2-й.
01.00 Истоки аргентинского танго.
01.35—02.50 «Три года».

II ПРОГРАММА
Передачи ЦТ

8.00 Вести.
8.25 Реклама
8.30 Время деловых людей.
8.55 Возвращение к чистым колодцам.
9.25 Фольклор.
10.10 Театральный разъезд. На спектакле «А чей-то ты во фраке?» По пьесе-шутке А. П. Чехова «Предложение».
11.20 Документальная панорама. «Беды и радости нашей школы».
12.20 Ура, каникулы. «В моей смерти прошу винить Клаву К.».
13.35—13.55 Крестьянский вопрос.
Перерыв до 15.50
15.50 Там-там-новости.
16.05 Досуг. Внимание: снимаю!
16.20 Прощай, оружие.
16.50 Трансросэфир. «Визитная карточка». Часть 1-я.
17.35 Тинко.
17.50 Христианская программа. Надежда сегодня.

КЕМЕРОВО

18.35 Мультфильмы.
18.55 Концерт ансамбля «Дудари» (г. Березовский).
19.20 Телесалон.

Передачи ЦТ

20.00 Вести.

КЕМЕРОВО

20.20 Резерв.
20.30 Пульс.
20.50 Половина.

Передачи ЦТ

22.05 Концерт ансамбля «Береза».
22.35 Фольклор. «Хлыновские боярe»
22.45 Телетеатр России. «Школа драматического искусства». А. Васильев. Часть 1-я. «Платон». «Государство».
23.55 Реклама.
00.00 Вести
00.20—02.35 Фестиваль искусств «Красная площадь приглашает...».

футбол

ДЕСЯТЬ ЛЕТ СПУСТЯ

Кемерово. Стадион «Химик». 6 июля.

«Кузбасс» — «Металлург» (Новокузнецк) — 2:0 (0:0).

Судьи: В. Гецко, И. Синер (оба—Омск), П. Ефимов (Новосибирск).

«Кузбасс»: Страхов, Бологов, Лущик, Матюнин, Колчин (Мартиросян, 85), А. Яркин, Тронников, Сковпень, Дементьев (Дубенский, 77), Изотов (Рогалевский, 40), В. Яркин.

«Металлург»: Шишкин, Иванков, Ерошкин, Орлов, Полежаев (Константинов, 46), Летунов, Корнеев, Ворона, Глуховцев, Сероштан, Чаплыгин.

Голы: В. Яркин (54), Константинов (77, в свои ворота). Предупреждены: Лущик («Кузбасс»), Чаплыгин, Орлов (оба — «Металлург»).

Последний раз соперники-земляки встречались десять лет назад. Тогда дважды выиграли кемеровчане. Но это, разумеется, сегодня не в счет. Тем более, что турнирная судьба свела команды вместе—обе имели одинаковое количество очков..

Сдержав стартовый натиск хозяев, новокузнечане не только выравняли игру, но (по крайней мере, в первом тайме) действовали острее. Особенно при выполнении стандартных положений. Впрочем, понравились гости не только в атаке, где выделялись Сероштан и Корнеев. Надежно, грамотно играли новокузнечане в обороне. Иногда, правда, чересчур жестко.

А вот кемеровчане до перерыва, прямо скажем, разочаровали: никак не клеилась у них игра в атаке. Зато с первых минут второго тайма они столь рьяно взялись за дело, что остается только диву даваться за нереализованный потенциал команды...

Поначалу, правда, соперники обменялись острыми уколами, но ни Сковпень, ни Глуховцев, опасно выходившие к воротам, не сумели удачно распорядиться мячом. Ну а затем... Активно сыгравший Дементьев вынудил ошибиться и защитников, и вратаря «Металлурга», и В. Яркин, лишь на миг освободившийся от опеки, послал мяч в пустые ворота.

Забитый гол еще больше подзадорил кемеровчан, заигравших раскованно и легко. Голевые моменты следуют один за другим, но не забивают Сковпень и дважды Рогалевский. И наконец оборона гостей не выдерживает давления, и Константинов в борьбе со Сковпенем ошибается, посылая мяч в собственные ворота...

Результаты остальных матчей: «Металлург» (Кр)—«Иртыш» — 1:0, «Динамо» (Я) — «Амур» (Кс) — +:—, «Селенга» — СКА — 4:2, «Томь» — «Динамо» (Бр) — 1:1, «Локомотив» — «Луч» — 1:0, «Амур» (Бл) — «Сахалин» — 0:2. Завтра «Кузбасс» принимает динамовцев Барнаула.

ПОЛОЖЕНИЕ НА 8 ИЮЛЯ:

	И	В	Н	П	М	О
«Иртыш»	15	7	4	2	18-9	18
«Звезда-Юнис-Сиб»	11	7	2	2	16-4	16
«Локомотив»	12	6	4	2	18-11	16
«Луч»	13	7	1	5	10-5	15
«Кузбасс»	12	6	2	4	20-16	14
«Динамо» (Я)	12	6	1	5	9-11	13
«Селенга»	12	4	5	3	11-14	13
«Чкаловец-Фокумис»	12	5	2	5	18-13	12
«Металлург» (Нк)	12	5	2	5	13-10	12
«Динамо» (Бр)	12	4	3	5	13-14	11
«Томь»	12	3	5	4	10-10	11
СКА	12	3	4	5	7-9	10
«Сахалин»	13	3	4	6	8-14	10
«Амур» (Бл)	12	3	4	5	11-21	10
«Металлург» (Кр)	12	3	1	8	8-17	7
«Амур» (Кс)	12	2	2	8	6-18	6

Вторая лига. «Динамо» — «Спартак» — 2:0 (голы: Садыков, Носков), «Шахтер» (А)— «Заря» — 1:2, «Металлург» — «Горняк» — 2:1.

О. КУРОЧКИН.

«Кожаный мяч»

ПРАЗДНИК ДЛЯ ДЕТЕЙ

Несмотря на трудности, которые испытывает сегодня детский спорт, в частности футбол (а это прекращение финансирования клубов по месту жительства, увольнение тренеров - организаторов), состязания юных продолжают оставаться популярными.

Восемь лучших команд областного центра вели борьбу за единственную путевку в финал области на стадионе «Пищевик», любезно предоставленном участникам его администрацией (директор А. Шматкова). Победительницей турнира стала «Ракета» — команда Ленинского района (тренер А. Измаденов). В ней выступают воспитанники СДЮШОР по хоккею с мячом, учащиеся школ № 93 и 94. Зимой «Ракета» была чемпионом города в соревнованиях на приз клуба «Плетеный мяч», а сейчас ребята повторили свой успех и на зеленом поле. Причем случайностью это не является. Директора школ Л. Ивойлова и В. Лозинг с пониманием относятся к проблемам филиала СДЮШОР, базирующегося в этих учебных заведениях, оказывают практическую помощь.

Второе место у «Динамовца» из Кировского района (тренер А. Пялин), третье — у «России» из Центрального района (тренер В. Мальков). Лучшим бомбардиром турнира стал Вадик Кряклин из «Динамовца», забивший 11 мячей. Призы победителям и лучшим игрокам вручили представитель городской администрации В. Горбачев и директор СДЮШОР по футболу В. Долматов.

Играть ли «Ракете» в областном финале? Этот вопрос решился не сразу, но, к счастью, положительно. Финансирование поездки команды в Юргу взяли на себя ряд фирм («Инновация», «Кузбассгипрошахт - партнер», МП «Файл», АО «Рябинка»), городской спорткомитет. Солидная поддержка обернулась сторицей. «Ракета» была неудержимой и заняла первое место, получив денежный приз в три тысячи рублей, ценные подарки. А страховая компания «Аско» застраховала команду на год. Ну чем не праздник для детей?

С. ЗАХАРЕНКО.
г. Кемерово.

погода

ИЮЛЬ 8

Восход 4.55 Перв. четв. 7 июля
Заход 22.14
Долгота дня 17.19
Заход 0.23
Восход 16.13

Центр по гидрометеорологии сообщает:

8 июля по области днем будет переменная облачность, дождь, гроза. Ветер юго-западный. Температура 18—23 градуса тепла. Давление будет расти, влажность увеличится.

Читайте в ближайших номерах:

• Политический дневник

• Социальная жизнь

Редактор А. В. ТРУТНЕВ.

Учредитель: журналистский коллектив редакции.

АДРЕС РЕДАКЦИИ:

650630. г. Кемерово, пр. Октябрьский, 28.
Справки:
по редакции—52-32-74;
по письмам—52-38-23;
по рекламе—52-12-10.
Собственные корреспонденты: в Мариинске—2 31 20, Новокузнецке — 47 02-04 Междуреченске — 2-82 12 Осинниках — 2-35 64 Мысках — 2-18-66. Юрге—2-45-50. Яе — 2-13-67

Время подписания номера в печать по графику 20.00; сдан в печать 19.35.

Тираж: во вторник, среду, четверг, субботу — 18000, в пятницу — 127000.

Объем 2 п. л. Печать высокая.

По вопросам качества печати звонить по тел. 52-03-34.

Типография издательства «Кузбасс»: 650630, г. Кемерово, пр. Октябрьский, 28.

ИНДЕКС 51901

1 2 3 4 5 6

Заказ № 124.

художник улыбается

Рис. Н. Виноградова.

коротко

Китай объявил, что вышел «на третье место» в мире после США и бывшего Советского Союза в области запуска космических спутников. Как следует из сообщения газеты «Жэньминь жибао», в основе этого заявления лежит уверенность в «стопроцентной надежности» разработанных в КНР телеметрических систем и твердотопливных двигателей, сообщает ИТАР—ТАСС.

меры приняты

«ПЕШКОМ МИЛИЦИЯ НЕ ХОДИТ»

УВД администрации Кемеровской области проведена проверка по фактам, изложенным в публикации газеты «Кузбасс» от 22.04. 1992 г., критической заметки «Пешком милиция не ходит».

По разбойному нападению на телецентр КемГУ возбуждено уголовное дело и проводится расследование. Сотрудники милиции Центрального РОВД и УВД г. Кемерова, несвоевременно отреагировавшие на сигналы о преступлениях, привлечены к дисциплинарной ответственности.

В. ШКУРАТ,
начальник УВД администрации Кемеровской области, генерал-майор милиции.