Кемеровская областная научная библиотека ГАЗЕТНО-ЖУРНАЛЬНЫЙ ФОНД

Кузбасс

ОБЛАСТНАЯ МАССОВАЯ ГАЗЕТ

Издается с 7 января 1922 года.

122 (20612).

Суббота, 4 июля 1992 г.

Розничная цена 2 руб.

2 стр.

Хорошо организовали дело продавцы Юргинского райпо племзаводского торгового предприятия Т. А. Шмидт и А. А. Амзина. И сегодня, чтобы наполнить магазин товарами, им приходится ездить за тридевять земель...

4 стр.

В 1972 году после окончания циркового училища Юрий Куклачев стал работать на арене. Его удивительные номера с кошками сразу привлекли внимание публики, запомнились, полюбились. Мечта иметь «кошачий» театр осуществилась год назад, когда появилось свое здание.

НА СНИМКЕ: во время представления.

ГРУЗОВЫЕ ПЕРЕВОЗКИ

САМОЛЕТОМ, АВТОТРАНСПОРТОМ, ЖЕЛЕЗНОДОРОЖНЫМИ ВАГОНАМИ.

GRANT LTD

Тел. 26-83-79.

«зеленая жатва»-92

ЗИМА СПРОСИТ, ЧТО ЛЕТОМ ПРИПАСЕНО

Наступил июль — макушка лета. С каждым днем прибавляются хлопоты сельскому труженику. Из них на передний план выходит забота о том, чем прокормить скотину в предстоящую зимовку.

По предварительным расчетам, для общественного животноводства колхозов и совхозов, входящих в систему областного департамента сельского хозяйства, потребуется сена 490000 тонн, сенажа — 854000, соломы — 515000, силоса — 1830000, витаминной травяной муки — 21000, корнеплодов — 160000 тонн. Заготовив такое количество грубых и сочных кормов, хозяйства получат по 20,5 центнера кормовых единиц на каждую условную голову крупного рогатого скота.

Если учесть, что во многих колхозах и совхозах остался переходящий фонд кормов от минувшей зимовки, то как будто бы у наших «буренок» будет «безоблачное небо» в стойловый период.

Планы по заготовке кормов, рожденные в конторах колхозов и совхозов, перекочевали в районные управления сельского хозяйства, оттуда — в департамент, где и нашли свое обобщение. Как теперь они будут претворяться в жизнь? Об этом наш корреспондент Евгений Пестерев беседует с заместителем начальника областного департамента сельского хозяйства по механизации Г. А. Ахмедяновым и начальником отдела земледелия этого же департамента В. К. Артамоновым.

— Планы сверстаны, — начал В. К. Артамонов, — но жизнь уже внесла в них свои коррективы. Во второй половине июня мы провели кустовые совещания с руководителями и специалистами колхозов, совхозов, районных управлений сельского хозяйства. Подавляющее большинство из них заявило, что они не смогут взять запланированный урожай многолетних трав и кормовых культур. Лето для земледельцев складывается весьма неблагоприятно. Только в июне по всей области суммарный недобор положительных температур составил 120 градусов по шкале Цельсия, что отрицательно повлияло на рост и развитие сельскохозяйственных культур. К тому же кемеровчане, например, не ощущали, а по Новокузнецкому, Прокопьевскому, Беловскому районам и, как ни странно, по северному Юргинскому району уже прогулялась засуха.

И еще. Нынче, как ни прискорбно, в области произошло сокращение посевов кормовых культур на 32000 гектаров, в том числе однолетних трав — 21500, кукурузы на силос — 3500 гектаров. Наполовину уменьшился посевной клин рапса.

Так что нынче, уже можно говорить, труженики села заготовят меньше запланированного сена на 100000 тонн, соломы — на 80000, силоса — на 250000, витаминной травяной муки — на 4000 тонн. Правда, руководители колхозов и совхозов обещают увеличить производство сенажа на 50000 тонн. Но это дела не поправит. На каждую условную голову крупного рогатого скота придется всего по 19,3 центнера кормовых единиц.

КОРР.: — Но все же, есть ли возможность пополнить кормовую базу?

В. К. АРТАМОНОВ: — Нужно, во-первых, по хозяйски отнестись к кормам, оставшимся от минувшей зимовки, то есть навести порядок на фуражных дворах, загерметизировать траншеи с сенажом и силосом. Во-вторых, мы настоятельно рекомендуем провести летний сев проса, особенно рапса на зеленый корм и других кормовых культур. Эту работу можно выполнить как минимум на 40000—50000 гектаров, что значительно позволит восполнить недостающее количество кормов.

И третье — качество. У нас есть возможность использовать все прогрессивные технологии заготовки кормов. Я имею в виду активное вентилирование сена, герметизацию сенажных траншей полиэтиленовой пленкой, использование консервантов при заготовке кормов и т. д.

КОРР.: — Насколько готова техническая база к «зеленой жатве»?

Г. А. АХМЕДЯНОВ: — Парк колесных тракторов в основном готов к работе. Хуже обстоит дело с энергонасыщенными тракторами типа «Кировец» и Т-150. Узким местом у них являются двигатели и коробки переменных передач.

Обменные пункты районных государственно-кооперативных объединений и ремонтно-технических предприятий «Агросервиса» буквально завалены этими узлами и агрегатами, но вступил в силу указ Президента Российской Федерации об упорядочении торговли, согласно которому все торговые операции должны производиться по предварительной оплате. А на сегодняшний день почти все хозяйства области благодаря «мудрой» ценовой политике оказались неплатежеспособными.

Раньше мы получали декадные отчеты о готовности техники к проведению той или иной хозяйственной кампании, теперь же — лишь раз в месяц. Поэтому я располагаю довольно-таки устаревшими данными. Например, на первое июня в колхозах и совхозах области было отремонтировано 60 процентов косилок, граблей — 61, пресс-подборщиков — 62 процента от наличия. Но это, повторяю, устаревшие данные. Думаю, что за истекший месяц показатель готовности значительно возрос.

Дефицит горюче-смазочных материалов в прошлые месяцы особо испытывали хозяйства Мариинского, Ижморского, Крапивинского районов. Да и сейчас они живут с одно-двухдневным запасом. Работают, как говорится, с колес.

На июль, по нашим расчетам, для области потребуется 13916 тонн бензина и 26200 тонн дизельного топлива. В августе запрос увеличится. Но с горюче-смазочными материалами нет никакой ясности. Если раньше поставщики направляли цистерны с горючим по индивидуальным заявкам, то теперь формируют железнодорожные составы для региона. По мере их продвижения часть цистерн отцепляют в Кемеровской области, другую — в Новосибирской и т. д. Теперь же если какая-либо область не сделала предварительную оплату, то страдает весь регион. Вот такая крутовая порука. Так Москва «воспитывает нерадивых». Или как говорят: господа дерутся, а у холопов чубы трещат. Шутки шутками, а положение с горюче-смазочными материалами весьма и весьма напряженное.

КОРР.: — Все чаще и чаще по Российскому радио раздаются голоса ретивых мальчиков: «Нам надоело помогать селу». Им подлакивает и так называемая демократическая пресса. Сможет ли сельское хозяйство области провести «зеленую жатву» без помощи горожан?

В. К. АРТАМОНОВ: — Будь у меня возможность, я бы спросил этих шустряков: «А хлеб вам жевать не надоело? Или вы рассчитываете на гуманитарную помощь из-за «бугра»?» Технически и физически обескровленное село разве справится с тем объемом работ, который свалится на его плечи в июле—августе?! Конечно, нет.

КОРР.: — Недавно по Российскому радио я услышал сообщение, что первый этап экономической реформы в стране завершен успешно. Мол, правительство Е. Гайдара достигло своей цели: рубль «заработал» на рынке. До сих пор хозяйственники сетовали на нехватку машин, оборудования, запасных частей и материалов, а теперь только давай деньги — и биржа всем обеспечит.

Г. А. АХМЕДЯНОВ: — Да, жаловаться на поставщиков сейчас не приходится. Вот Владимир Константинович сказал, что на базах лежит полиэтиленовая пленка, 150 тонн. Ее стоимость 100 рублей за килограмм. За килограмм шпагата для рулонных пресс-подборщиков нужно платить 200 рублей. Да разве по карману какому-либо хозяйству такие материалы?! Вот и соблюдай технологию.

Или же другой пример. Нам предложили силосоуборочные комбайны Е-281 и косилки Е-303 производства Германии. Прекрасные машины, позарез нужные колхозам и совхозам. Но мы от них, к сожалению, отказались. Цена на них поднялась в 20—30 раз по сравнению с прошлогодней. Сегодня какое хозяйство сможет купить Е-281 за полтора миллиона рублей?! Получается по пословице: видит око, да зуб неймет. А чтобы монополист-производитель или торгаш-посредник снизил цену, — это одни лишь мечтания.

КОРР.: — Григорий Алексеевич, во время посевной мне приходилось разговаривать со многими директорами совхозов, с председателями колхозов. Некоторые из них жаловались на нехватку горюче-смазочных материалов. Как сейчас решается эта проблема?

Г. А. АХМЕДЯНОВ: — Сельское хозяйство области потребляет около четырех процентов металла, почти два процента цемента и чуть более одного процента минеральных удобрений, производимых промышленными предприятиями Кузбасса. В какие бы двери ни стучались селяне с просьбой, чтобы им оставили цены на эти материалы, сложившиеся до 1992 года, — бесполезно. Их запросы и требования остались «гласом вопиющего в пустыне».

В прошлом году на заготовке кормов и уборке урожая в совхозах и колхозах области работало 3200 автомашин с промышленных, автотранспортных предприятий и строек. Нынче один час работы длинномерного «КамАЗа» на селе будет стоить 1000 рублей. Невольно хозяйственник почешет затылок от такой «услуги-помощи».

Правда, многие руководители колхозов и совхозов имеют давно установившиеся связи с промышленными предприятиями и по прямому бартеру с ними они решают все насущные задачи.

Рис. М. Ларичева.

ОДНИМ АБЗАЦЕМ

Несмотря на то, что при обсуждении бюджета в российском парламенте Е. Гайдар одним депутатом был вызван на дуэль за «преступление перед народом», бюджет все же был принят в первом чтении. Основные дебаты развернулись при обсуждении вокруг налогов на прибыль предприятий, на доходы физических лиц и из добавленную стоимость.

☆ ☆ ☆

Граждане Азербайджана могут выезжать в Турцию без виз, сообщил посол этой страны в Баку Алтан Караманоглы, выступая по республиканскому телевидению. «Сейчас по просьбе азербайджанского правительства, — сказал он, — для 7-миллионного населения этой республики в Турции бесплатно изготовляются паспорта. С ними граждане Азербайджана без виз смогут приезжать и в течение 30 дней беспрепятственно жить в Турции».

☆ ☆ ☆

В настоящее время, передает РИА, в России проживает 300 тысяч беженцев — осетины, армяне, турки-месхетинцы, русские. Среди беженцев есть и представители дальнего зарубежья — из Афганистана, Эфиопии, Сомали, Кубы.

☆ ☆ ☆

С наличностью туго даже в Перми, где на фабрике «Гознак» печатают деньги. Поэтому пермские предприниматели поддержали профсоюзных деятелей города, грозящих блокировать фабрику, чтобы решить собственные проблемы с наличностью. Местная администрация с трудом удерживает их от этого шага, сообщает ЕАН.

☆ ☆ ☆

С четверга в ЧСФР новое правительство из 10 человек. Его возглавил Ян Страский. А вчера Чехия и Словакия избирали нового президента. Как полагают политики, у нынешнего В. Гавела на этот пост шансов нет. Кстати, президента могут выдвинуть и избрать только депутаты.

☆ ☆ ☆

Коллегия администрации области удовлетворила просьбу об отставке заместителя главы администрации Николая Крушинского. Он избран генеральным директором недавно образованного акционерного общества «Кузбассуголь».

фельетон нашего читателя

УВЕРЕННОСТЬ В ЗАВТРАШНЕМ ДНЕ,

или Домашнее сочинение на тему: «Как я провел субботу»

Всю неделю работалось без удовольствия, по инерции. Мучил комплекс неполноценности: если мне не дают зарплату, то, выходит, мой труд родине не нужен. План с грехом пополам выполнялся. Аппетит, правда, от сомнений не пропадал, наоборот, есть хотелось постоянно: и в семь утра, и в обед, и в восемь вечера. Удавалось, конечно, пообедать на талоны, которые у нас в ходу в заводских столовых, и кое-что прикупить домой: то лук, то сметану, но хлеб на талоны не дают, и последние наличные таяли неудержимо.

В пятницу меня в дверях встретила кошка, громко выражая негодование по поводу пустого блюдечка и пустой сумки. Дерзко мяукнув, она демонстративно понеслась проверять, живы ли еще ее четыре котенка. Пришлось идти в универсам и купить кошке одного минтая, а себе три яйца, на чем наличные скончались. Продавец меня презирала.

Утром в половине пятого будильник напомнил, что пора осаждать сбербанк, чтобы получить пенсию. На улице было холодно, на душе — муторно.

В девять ожидавшие ворвались в сбербанк. Кассир отбилась одной фразой: «Пенсии еще не было!», хотя пенсия уже пять дней должна была лежать на счете. Я пожалел, что не приучил себя терпеть по системе Иванова без воды и пищи: сейчас бы мне отсутствие наличности было трын-травой!

Занять — а под какое число? Никто же не знает, когда дадут зарплату!

Оставались бутылки. Они должны были выручить в трудную минуту. Есть же черный детский юмор: «Если бы не папкины бутылки, у нас бы на хлеб не было».

Мы вышли вдвоем с грузом бутылок, не подозревая, когда и где кончится наш путь. В универсаме не было тары, другой магазин был закрыт. В магазине для слепых кричали, чтоб никто не занимал: тара кончается. В четвертом посуду не брали. Возле винзавода на входе в заветный подвал мы столкнулись с двумя стариками, толкавшими позвякивающую сумку на колесах. Сердце глухо екнуло: и тут не берут.

В четыре часа дня мы опустились на скамейку возле остановки: сердце покалывало, ноги не держали. Разведка пошла в соседний винно-водочный.

— Не хочет брать, — донесла через пять минут разведка. — Но тара у нее есть. Иди, может, уговоришь.

— Же не манж па сис жур, — удалось мне сказать продавщице. — Бутылочки не примете?

Продавец безошибочно угадала, что я виляю хвостом и готов лизать ей руки.

— Водочные ставь, только чистые!

И 60 рублей небесной манной упали мне в руки.

— А «чебурашки» не берете? — ужасаясь собственному нахальству, хрипло спросил я и проглотил слюну.

От неожиданного счастья руки тряслись, бутылки звякали. Продавец морщилась.

По дороге в магазин мы ощущали, что наши согнутые спины, похоже, распрямляются, а там, где лопатки, прорастают крылья.

От салата шел умопомрачительный запах, а колбаса таяла во рту, пока картошка шкворчала на сковороде. Появилась уверенность в завтрашнем дне: у меня есть еще семь винных бутылок десятилетней давности...

В. ПЕТРОВ.

г. Новокузнецк.

малый Совет решил

ВОТ ЭТО КИНО!

Коммерциализация больно затронула и нашу потребность в духовной пище. Пострадали сельские киноустановки, пострадали дети. Коммерческие структуры — ни для тех, ни для других: не выгодно.

Есть в нашей области государственное предприятие «Кузбасскиносервис». Есть генеральный директор этого предприятия Л. А. Строганов. И вот с трибуны малого Совета он сообщает: если в 1991 году еще было 20—25 новых фильмов для села, то сейчас уже шестьсемь. Выясняется, что нет копий, нет лицензирования. Можно «крутить» что угодно? Выясняется и куда более страшное: нет государственного контроля за безопасностью зрителей, находящихся в зданиях кинотеатров. А если не дай бог случится пожар? Или вдруг не выдержит не проверенная вовремя крыша? В свое время были на этот счет строгие комиссии, проверяли каждый порог. Сегодня — свобода в худшем понимании этого слова. А в результате беспредел эротики и секса, нравственной и физической опасности.

В условиях зарождения рынка есть и конкурентность солидной государственной кинофирме. Об этом говорит депутат областного Совета руководитель Прокопьевской киносети С. М. Бастрыкина. И тут свои проблемы: владельцы копий требуют, к примеру, 820 тысяч рублей в день от проката их лент. Кто такое выдержит? Разве что большие кинозалы? Но их единицы. И вот от имени восьмидесяти процентов руководителей кинотеатров Светлана Михайловна просит дотацию для создания своего фильмофонда. Она уверяет, что наши жители, как изгои, что детские сеансы никого не интересуют, что малые и сельские кинозалы просто гибнут, что не надо было разваливать областную структуру киносети, где все это предвидели.

На обсуждение членов малого Совета выносится три документа: о финансировании на приобретение фильмофонда; о государственном контроле за работой кинотеатров и киноустановок; об утверждении временного положения о порядке регистрации кино- и видеофильмов при их коммерческой демонстрации в кинотеатрах, видеосалонах, по местному и кабельному телевидению, при прокате видеокассет.

И если проект первого решения кажется большинству безусловно необходимым, то проекты двух других вызывают горячее обсуждение.

В. И. Базайкин: — Обеспечение киносети, состояние зданий, качество фильмов — вещи серьезные. Государственное предприятие требует государственного регулирования, следовательно, и финансирования.

М. В. Артюхов: — Надо дать дотацию, если хотим избавиться от эротики и секса.

В. Н. Пономарев: — Провести опрос через газету «Кузбасс»: «Какую роль играет в твоей жизни кино?» Надо полностью менять систему, а не загонять по старинке в кинозал для воспитания.

В. А. Лебедев: — На чисто рыночные отношения нужно переходить аккуратно. У нас же все брошено на дикий рынок. Вкус формируют проходимцы. Идет масса писем с вопросом: «Куда смотрят Советы?». Нужна национальная, государственная политика.

Н. И. Шатилов: — Опасаюсь, что деньги опять не дойдут до окраин, осядут в больших кинозалах. А мне каждый день приходится думать, как бы не закрыть киноустановку, как бы доставить кино в село...

Для государственной экономической поддержки убыточных предприятий кинопроката и кинофикации, для приобретения лучших отечественных и зарубежных фильмов детского и юношеского репертуара, а также достаточного количества фильмокопий для сельских и поселковых киноустановок предложено областному финансовому управлению при формировании бюджета на 1992 год предусмотреть ежеквартальное выделение средств (3—3,5 млн. рублей) государственному предприятию «Кузбасскиносервис» (целевым назначением — на приобретение кинофильмов); при распределении государственной дотации в первую очередь учитывать нужды сельской киносети, детских специализированных (объективно убыточных) кинотеатров.

Что касается двух следующих документов, то они существенно доработаны, их обсуждали и принимали с поправками вновь. Главное в них — функции контроля — за комитетом по культуре и туризму администрации области.

Т. ШАТСКАЯ.

ХРОНИКА ЗАСЕДАНИЯ

Малый Совет Кемеровского облсовета принял решение ходатайствовать перед Президиумом Верховного Совета Российской Федерации об образовании Березовского района, административно подчиненного Березовскому горсовету. Предполагается, что к Березовскому району отойдет почти половина площади нынешнего Кемеровского района.

Малый Совет выделил дотацию в 36 миллионов рублей на приобретение зерна для производства хлеба на июль. Без такой дотации цены на хлеб уже в июле значительно бы возросли.

Члены малого Совета заслушали информацию о поджоге Зенковского районного Совета в городе Прокопьевске. Ущерб от пожара — полтора миллиона рублей. Нападения на представителей власти становятся в Кузбассе системой. Поэтому народные избранники поручили управлению внутренних дел расследовать данный случай.

В. ПЛЮЩЕВ.

говор о наболевшем

ИСПЫТАНИЕ НА ИЗЛОМ

Встречи с директором разреза «Киселевский» Евгением Федоровичем Тимаковым я искал не случайно. Знал точно, что коллектив работает стабильно, а здесь колец полугодия, самый резон поговорить о том, каких результатов удалось добиться, как воспринимают в коллективе перемены, связанные с переходом на рыночные отношения.

Но вместо привычного разговора на заданную тему наша беседа сразу обрела весьма нелегкий в психологическом плане характер. Не знаю, сумею ли донести все нюансы этого разговора, но стремиться буду, поскольку знаю точно: не один Тимаков, руководители всех трудовых коллективов испытывают этот крайне резкий дискомфорт, неуверенность в своих действиях, в завтрашнем дне предприятий, которыми они руководят.

— Вот где источник бессонных ночей, — горячится мой собеседник. — Каждый день на работу идешь, словно на эшафот: людям в глаза тяжко смотреть.

— Но, Евгений Федорович, вам ли унывать? Злополучная картотека, о которой нынче только и говорят, для разреза в конечном итоге ведь положительным образом обернется.

— На бумаге выходит так: разрез в конечном итоге должен иметь на своем счете 20—21 миллион рублей. Но это при условии полного взаимного расчета, а его-то и нет. Кругом все друг перед другом в долгах как в шелках, а спросить не с кого. Хотя кому не ясно, что всем нам жить надо. А тут еще эта злополучная наличка...

— Вот тут я согласен: нет больней вопроса.

— Понимаете, в какой мы ситуации оказались? Вчерашние инженеры, способные решать любые технические проблемы, совершенно не обучены законам рынка. Да и какой это рынок, когда все в долгах: и тот, у кого добротная и конкурентоспособная продукция, как наш уголь, и откровенные банкроты, всю жизнь тянущиеся на дотациях.

— Я думаю, Евгений Федорович, что, вступая в рынок, наши политики ни разу четко не сказали, что ждет многие миллионы трудящихся, предприятия которых не смогут выдержать конкурентной борьбы. Ведь как ни крути, а уголь вашего разреза стоит гораздо дешевле, чем добытый тут же, на руднике, подземным способом, где и сегодня преобладает малопроизводительный ручной труд. Так кто тут выживет?

— А я теперь сомневаюсь, что и наш уголь кому-то нужен. И для таких сомнений причин больше чем достаточно. Вот факты. До конца полугодия осталось ровно два дня. Скажите, как директор, я должен знать четко, будет план или нет по добыче угля, на вскрыше, по другим показателям? Естественно. А я, представьте себе, не знаю, вернее не уверен, что будет именно так, как предполагаю. Хотя раньше мог прогнозировать события и на месяц вперед.

— В чем причины такой неуверенности?

— В постепенном накоплении социального напряжения. Ведь это только принято говорить, что все мы сознательные люди, понимаем, что есть определенные трудности на пути к рынку, надо терпеть. Но это слова для высоких трибун, с высоты которых ораторы не видят конкретных лиц, выражения людских глаз. А у меня все прямо и открыто: на разрезе 1270 человек работает, и у всех у них на сегодня нет более жгучего вопроса— как жить дальше?

— Сложнейшая ситуация, но неужели они не понимают, что директор разреза банкнот не печатает, что у него в семье с этой самой злополучной наличкой тоже не очень-то густо?

— Понимают, я полагаю, но только до какого-то предела. Сегодня терпят, а завтра полыхнет там, где и не думал-не гадал. Вот ведь не выдержал коллектив Малиновской автобазы нашего концерна—забастовал, требуя зарплаты. Хочу сказать четко: требования водителей были совершенно справедливыми. Сегодня их может выдвинуть практически любой трудовой коллектив. Но давайте взглянем на это же событие с другой стороны. Остановились автомобилисты, и в тот же час замерла работа сразу на двух разрезах: «Осинниковском» и «Калтанском».

— Но забастовка, прямо скажем, не лучший метод.

— По моему твердому убеждению, это вообще гибельное дело. Настоящий хозяин своего производства работает в любых невероятных условиях, а не бастует. Только так можно выжить в это смутное и напряженное время.

— Что же предпринимается, чтобы разрядить обстановку?

— Вы что, шутить изволите или у вас есть собственный печатный станок? Нет? И у нас его нет, а обстановка с наличными деньгами с каждым днем обостряется. Как и с выполнением полугодового плана: нет дизельного топлива, того и гляди остановятся автомобилисты. А тут еще железнодорожники ставят подножку. На складе скопилось 90 тысяч тонн угля—это в 2,5 раза выше норматива. Казалось, вози и вози, тем более, что энергетикам самое время зимний запас создавать. Начнется уборочная страда, все невероятно усложнится. Но вместо этого железнодорожники обрекают нас на полную остановку, обещая в июле давать по десять вагонов в сутки под погрузку угля вместо плановых 45.

— Ситуация отчаянная, теперь это четко видно.

— Ну вот, а вы удивились в начале нашего разговора, как это директор не может сказать: будет план за полугодие? Теперь понятно, почему и за двое суток до его окончания трудно дать четкий ответ?

— Мне-то, Евгений Федорович, это понятно. Но думаю я сейчас о другом: понимали бы эту ситуацию в коллективе, не нагнетали бы обстановку, не горячили коней.

— Этой надеждой живу в последнее время. Поймут люди истинные причины такой острой обстановки, соберут волю в кулак и постараются выдержать все беды и напасти, свалившиеся на нас. В этом надежда на поворот к лучшему завтра, пусть послезавтра. Ведь должен же быть конец беспределу в нашей экономике, если мы хотим выжить.

Интервью взял
В. МОИСЕЕВ.

г. Киселевск.

завтра — День работников потребительской кооперации

Профессиональный праздник этих людей, как и все другие праздники, не обойден Верховным правительством молчанием. Просто становится грустно от того, что все сферы трудовой деятельности брошены на произвол судьбы. Есть деньги — гуляй, нет денег — кукуй. Сегодня, чтобы отметить свой праздник, предприятию или организации нужны те деньги, которые появились от нечестных сделок. Одним словом, был бы счастлив, если бы умел хорошо воровать. На жаргоне деловых людей это называется «крутиться». Вот и крутятся кооператоры области. На текущей неделе они совместно с администрацией областного центра организовали ярмарку, на которой было продано товаров на 24 миллиона рублей. Хорошо потрудились здесь, со смекалкой, фантазией, выдумкой, работники Юргинского, Промышленновского, Топкинского, Кемеровского райпо.

НА СНИМКЕ: продавцы Поперечинского торгового объединения Т. А. Бобрышева, Г. Ф. Савина и товаровед-организатор С. А. Шарф.

Текст и фото **В. Грызыхина.**

г. Кемерово.

село сегодня

СЕДЬМОЕ ЛЕТО: ЕЩЕ ТРУДНЕЕ

В хозяйствах Тисульского района производство мяса нынче чуть ли не в два раза ниже прошлогоднего. На десять процентов снизилась продуктивность молочного стада, на три процента—поголовье.

Но в том же самом Тисульском, где хозяйства многие годы не отличались успехами, нынче в совхозе «Сибирь» уже в мае превзошли прошлогодние надои на 60 килограммов. Здесь увеличили поголовье нетелей, сократили падеж, сохранили дойное стадо. Собираются покончить с отставанием Лиственское и Дворниковское товарищества крестьян. Есть заметные успехи и в других хозяйствах.

Но особой радости общая картина дел в районе не вызывает. Рядом стоят совхозы «Рассвет», «Дудетский» и в прошлом лидер района «Тамбарский», где сегодня получают от своих коров в два и даже в три раза меньше молока.

В прошлом году практически все хозяйства района закончили год с прибылью. Появилась уверенность в том, что крестьянам дана возможность встать на ноги. Но последовала так называемая либерализация цен. И сразу доходы селян сократились, по скромным подсчетам, в десять раз. Сейчас колхозы и совхозы только РТП (бывшей «Сельхозтехники») должны более двух миллионов рублей, хотя почти полностью отказались от приобретения новой техники.

Тот всплеск активности, который виден сегодня на полях и фермах, трудно связать с реформированием деревни. Хотя, наверное, дисциплины и ответственности реформы прибавили. Но скорее всего дело в привычке не оглядываться на свою зарплату, хотя сейчас жизнь заставляет.

Бывший главный агроном райсельхозуправления Горенский называет еще один неприятный симптом болезни села. Специалисты, в которых все время видели больше противников реформ, подаются в фермеры, и еще чаще в — города. В селе сегодня ощущается дефицит специалистов.

Еще недавно положение коллективов бывшей «Сельхозтехники» (ныне РТП) считалось самым выгодным. Особо преуспевало Тисульское РТП. Свой поселок завели. Создали рыбное хозяйство. Обзавелись одним из лучших в райцентре детским садом. А сегодня?

— Из-за резкого удорожания продуктов питания закрыли столовую, — говорит экономист Л. П. Сергиенко. — Из-за нехватки средств приостановили строительство жилья. Давят налоги. Очень уж много их и тяжелые—на прибыль, зарплату, трудовые ресурсы, транспорт, загрязнение окружающей среды, теперь вот еще и за землю.

В свое время коллектив РТП тепло принял перестройку. Рабочие, которые на самом деле стали определять успехи сельскохозяйственного производства, считали, что партократы не дают им развернуться в полную меру. Здесь могли делать все: и ремонт машин, и электропанели, и нестандартное оборудование для ферм; здесь имели лучшую в области зерноуборочную резервную бригаду.

Сейчас ремонтники зарабатывают... разведением цыплят, изготовлением нагревательных плит, дверных и оконных блоков, сетки-рабицы, пиломатериала...

Село становится все беднее, беспомощнее. Страна вроде бы осваивает капиталистические средства активизации производства. Но осваивает довольно странно. Если в США, Англии, Швеции, Голландии экономическая политика направлена на помощь крестьянам, то у нас наоборот.

В. КАРМАНОВ,
корр. «Кузбасса»;
И. СЕМИЗАРОВ,
корр. районной газеты «Новая жизнь».

пос. Тисуль.

прямая линия

Продолжает действовать телефонная связь между нузбассовцами и руководителями областной администрации:

В ближайшие дни на телефоне прямой связи будут дежурить:

Алексеев Петр Алексеевич — председатель комитета по торговле и межрегиональным связям администрации области (06.07), т. 23-49-31;

Мелянченко Николай Борисович — заведующий ГУЗО администрации области (07.07), т. 26-42-84;

Николайзен Гарри Леонидович — зам. главы администрации по жилищно-коммунальному комплексу (08.07), т. 26-43-61;

Альтерготт Александр Александрович — зам. главы администрации по агропромышленному комплексу (09. 07). т. 29-35-76;

Лопатин Геннадий Николаевич — управляющий делами администрации области (10. 07), т. 26-52-82.

Время работы телефонной связи с 15 до 17 часов.

пресс-конференция

О ЧЕЛОВЕКЕ. О КУЗБАССЕ. О РОССИИ

Как мы уже сообщали, состоялась очередная встреча председателя облсовета А. Г. Тулеева с журналистами. Речь шла о последних встречах с российским руководством по кузбасским проблемам.

О бюджете области. Данный вопрос был самым главным поводом для поездки в столицу. Встречи состоялись на всех уровнях; как в правительстве так и в Министерстве финансов. Рассматривался бюджет шести-семи наиболее «весомых» областей России.

Положение весьма серьезное. Приходилось отстаивать каждую позицию, особенно касающуюся социальных вопросов. В частности, спор завязался о налоге на добавленную стоимость, о состоянии жилищно-коммунального хозяйства, о жизни села. И, разумеется, о разнице в уровнях зарплаты угольщиков с остальными категориями трудящихся. Усугубило дело заверение вице-премьера Шохина в дни его приезда в Кузбасс о том, что никаких коррективов со стороны правительства внесено не будет, однако они были сделаны, что усилило социальную напряженность области.

Максимум, на который соглашалось правительство в определении нашего бюджета, — 42 миллиарда рублей. Удалось отстоять уровень в 65 миллиардов. Для области, считает А. Тулеев, такая цифра приемлема. Год с такими деньгами прожить будет можно.

Договорились еще раз встретиться у министра финансов по итогам трех кварталов. Сделать коррективы, если это будет необходимо.

О встрече с Р. И. Хасбулатовым. Тема разговора — о выполнении Федеративного договора, торжественно подписанного руководителями областей и Президентом. Он до сих пор не работает, следовательно, угроза распада России сохраняется.

О стиле работы правительства. Похоже, правительство начинает повторять прежние приемы, когда в Москву по каждому поводу с мест идут ходоки и каждый себе что-то выбивает. Хотя с самого начала было провозглашено преобладание экономических методов управления, верховенство закона и т. д. Ничего этого нет, вновь начинается жесткая централизация, стремление захватить все рычаги власти, оставив регионам роль просителей.

О своем участии в переговорах. Принял участие в них потому, подчеркнул А. Тулеев, что вопросы, выбранные для обсуждения, имеют как областное, так и всероссийское значение. Встречи проходили тяжело, я не скрывал в ходе переговоров, что не верю в состоятельность правительства решить все 18 вопросов, привезенных нами.

Почему? Потому, к примеру, что не выполнен протокол, подписанный ранее правительством и главой администрации. Более конкретно: пример с проектами голландской технологии выращивания картофеля. Боюсь, что дело о неуплате областью прошлогодних долгов за нее скоро будет передано в международный суд. Валюты правительство не дает. Мы же просим заплатить обязательно, чтоб взять такие же проекты еще и полностью удовлетворить потребности в картофеле районов Крайнего Севера, Тихоокеанского флота, Якутии и т. д. Второй пример — шестимиллиардный кредит энергетикам. Вопрос тоже кузбасский, но тоже тесно переплетающийся с российской экономикой.

Когда повторил свое «не верю правительству» на беседе у Г. Бурбулиса, было решено, что каждую вторую неделю каждого месяца будем встречаться у него, рассматривать ход выполнения всех принятых решений.

Копии документов (по кредитам, по размораживанию инвалюты, по централизованным капвложениям и т. д.) передали Председателю ВС Хасбулатову.

О российском совещании в Кемерове. Р. И. Хасбулатова пригласили в Кузбасс. Он приедет руководить совещанием руководителей областей Сибири. Созывается оно по нашей инициативе, мы предлагаем обсудить возможности и роль регионов в достижении стабилизации социально-экономического положения в России. Откуда возникла такая идея? Из наблюдения последних лет: любой общественно-политический процесс зарождается в регионе, там же он и гасится.

О кандидатуре главы правительства. А. Тулеев против назначения и утверждения Гайдара на этот пост. По причине его приверженности курсу, который привел к нищете огромные массы людей. Курс этот, за исключением некоторых моментов, сохранен и в представленном им проекте программы углубления реформ—бездефицитный бюджет, жесткая финансовая политика...

О смягчении условий жизни людей. Если не введем государственное регулирование на основные продукты питания, неизвестно, куда придем. Внес предложение в Верховный Совет. Последние закупки зерна говорят о том, что цена на хлеб может оказаться еще большей, чем сегодня! Нельзя бросать на произвол судьбы людей с 900-рублевой пенсией, обретать их на 40-рублевый хлеб и 15-рублевую бутылку кефира.

актуально!

УДОСТОВЕРЕНИЕ НА ЛЬГОТЫ

В областной Совет народных депутатов поступает множество запросов от ветеранов труда по поводу получения льготных удостоверений к медали «За доблестный труд в Великой Отечественной войне 1941—1945 гг.». Высказываются и обиды, что право на получение такого удостоверения распространяется не на всех тружеников тыла. Свои разъяснения на этот счет дает наградной сектор областного Совета:

— Награждение медалью «За доблестный труд в Великой Отечественной войне 1941—1945 гг.» прекращено в 1947 году. Естественно, что многие достойные труженики военных лет, добросовестно помогавшие своим трудом одолеть врага, такие медали получить не успели. Принимая во внимание этот факт, а также многочисленные обращения ветеранов, Комиссия по государственным наградам СССР в июне 1990 г. рассмотрела вопрос о выдаче ветеранам трудового фронта, не получившим в свое время медали, удостоверений, которые дают такие же права на льготы, как и награжденным медалью «За доблестный труд».

Что нужно для получения удостоверения? Прежде всего ходатайство нынешнего руководства предприятия (учреждения, организации, колхоза), где работал ветеран в годы войны, либо просьба трудового коллектива с последнего места работы. Необходимо и соблюдение условий пункта № 2 положения о порядке вручения медалей «За доблестный труд».

Согласно этому пункту, такой медалью награждались рабочие и инженерно-технические служащие промышленных предприятий и транспорта, колхозники и специалисты сельского хозяйства, проработавшие на предприятии не менее одного года, а молодые рабочие, окончившие ремесленные училища и школы ФЗО, — не менее шести месяцев в период с июня 1941 г. по май 1945 г.

При оформлении ходатайств - характеристик трудовые коллективы предприятий, колхозов и совхозов должны обязательно учитывать, какой конкретный вклад в победу над врагом в годы Отечественной внес своим трудом претендент на получение льготного удостоверения.

Все представленные в сектор наград документы и материалы тщательно рассматриваются, и только после этого принимается соответствующее решение областного Совета.

Гладко было на бумаге, да забыли про овраги...

Год с небольшим назад, наконец-то, в поле зрения властей оказались труженики тыла. Те, кто был награжден медалью «За доблестный труд в Великой Отечественной войне 1941—1945 гг», получили мизер льгот — их прикрепили к магазинам «Ветеран», дали право на бесплатный проезд в городском транспорте.

И хотя эти медали в послевоенные годы привозили на предприятия едва ли не мешками, далеко не все добросовестно трудившиеся, отдававшие все силы и здоровье для фронта, для победы были отмечены.

Учитывая это, комиссия по государственным наградам и подготовила документ, который приведен выше. Все бы прекрасно, но вот незадача — как писать сегодняшнему руководителю предприятия характеристику на работавшего полвека назад? Его, руководителя, тогда еще и на свете не было...

Или еще ситуация — предприятие расформировано, нет у него правопреемника. Кто выдаст характеристику?

Вот именно об этой ситуации и пишут в «Кузбасс» читатели.

«ПРО ВОЙНУ НИЧЕГО НЕ ЗНАЕМ»

Я с января 1942 года по июнь 1945 года работала в 8-м цехе мехзавода на упаковке патронов в ящики. Каждый ящик промазывали гудроном, чтоб вода не затекла, потом грузили на поддон. Смена длилась 14—18 часов. Лодырей, прогульщиков среди нас не было. Дисциплину крепил не только страх перед наказанием (за 15 минут опоздания грозил срок лагерей), а совесть, ведь работали мы для победы...

Слава богу, война кончилась, мы победили. Шли годы, и теперь мы оказались в побежденных—пенсия небольшая, жизнь дорогая. Прослышав, что работавшим в войну положены кое-какие льготы, вознамерилась и я ими воспользоваться. Пошла на консультацию в облсовет, там мне сказали принести характеристику с завода. Отправилась туда. Отдел кадров выдал справку на основании личной карточки из архива, что я действительно работала с такого-то по такое-то время. И все, про войну, мол, ничего не знаем. К директору не пустили.

Так кто же все-таки знает про войну, кроме нас, тогда работавших? Где вы, мои подружки-товарки Зоя Тайгачева, Аня Титова, Валя Крупнова, да всех и не назвать... Вы ведь тоже в таких же просителях...

ГЛАДЫШЕВА-БОГРЯНОВА.

г. Кемерово.

АРХИВЫ НЕ СОХРАНИЛИСЬ

В 1942 году я был мобилизован Крапивинским райвоенкоматом и направлен в Кемерово на завод № 510. В 1943 году меня перевели в подсобное хозяйство завода—совхоз «Сухая речка», где я трудился сначала трактористом, потом бригадиром.

После войны завод № 510 стал именоваться завод «Руда», а свое подсобное хозяйство он передал в трест животноводческих совхозов. Потом завод «Руда» соединили с азотно-туковым (ныне он именуется «Химпром»), совхоз же «Сухая речка» объединили с совхозом «Новостройка», где я и работал до ухода на пенсию в 1990 году.

Зачем я все это пишу? А затем, что Кемеровский райсобес (сельский) требует у меня подтверждения, что завод № 510 и есть завод «Руда» и что «Сухая речка»—это его подсобное хозяйство, то есть все три названия, по сути, одно предприятие. Подтверждений в архивах мне не находят — документы не сохранились, а запись в трудовой книжке ставится под сомнение. И восемь лет—с 1942 года по 1950-й — мне собес в трудовой стаж не включает, не говоря уж о том, чтобы кто-нибудь выдал мне характеристику о моей добросовестной работе в годы войны.

Почти всю жизнь я проработал на одном предприятии, которое именовали-переименовывали, объединяли-разъединяли без моего ведома и участия, крайним же оказался я...

Н. АНАНЬЕВ.

Кемеровский район.

приватизация

Проиграли гости торг

Аукционы, коммерческие конкурсы по продаже недвижимости с каждым разом становятся острее — торговые страсти кипят пока вокруг небольших магазинов и даже киосков.

В Юрге состоялся очередной аукцион. Первым на продажу был выставлен магазин «Татьяна», представляющий собой переоборудованный утепленный павильон типа «Уралочка» (торговая площадь 36 кв. метров, общая — 88). Стартовая цена магазинчика 250 тысяч рублей, шаг аукциона 30 тысяч рублей.

В торгах приняли участие акционерное общество «Татьяна» (коллектив магазина) и фирма «Мост» из города Тулы. Туляки взялись за дело круто, сразу объявив собственную цену — полмиллиона. Видимо, они надеялись сразить своим жестом юргинских претендентов, но просчитались. И температура торгов стала быстро накаляться. В результате гости торг проиграли. Юргинцы выкупили свой магазин за 1 млн. 970 тысяч рублей. Сумма огромная, если учесть, с какой начинали.

В ближайшее время новые собственники обязаны уплатить 70 процентов от продажной стоимости, остальные деньги внести в казну до конца года.

Интересная деталь, которую отметили все, кто был на первом аукционе и помнит, что торги шли тогда довольно вяло. Теперь же даже невзрачные киоски по 6 кв. метров площадью (стартовая цена 3 тыс. рублей) «ушли» один за 35 тыс., второй — за 55. Оба приобрело коммерческое предприятие.

Кстати, поступившие в результате аукциона в бюджет города около 4 миллионов рублей будут направлены на выдачу ссуд учителям, врачам, которые намерены построить себе квартиры, дома, также эти деньги планируют пустить на поддержку детско-юношеской спортивной школы, на ее финансирование.

Недвижимость — это всегда надежно при любом рынке, диком, как у нас, и цивилизованном. И вкладывать деньги в нее — это обеспечить будущее. При одном условии: если эти деньги в кармане есть.

Р. ДАНИЛОВА,
корр. «Кузбасса».

г. Юрга.

КИНО · ТЕАТР · ЦИРК · ФИЛАРМОНИЯ

4 и 5 июля.
ДОМ КИНО «МОСКВА». Большой зал. Американский художественный фильм ОТМЩЕНИЕ (11-40, 13-50, 16, 18-10, 20-20 — детям смотреть не рекомендуется). **Стереозал.** Приключенческо-фантастический фильм КРАХ ДЖЕРД-СИНА (11, 12-40, 14-20, 17-10, 18-50, 20-30).
«АВРОРА». Большой зал. Американская мелодрама ОТМЩЕНИЕ (13, 15-10, 17-10, 19-20, 21-20). **Малый зал.** ПРИНЦ ЗА СЕМЬЮ МОРЯМИ (13-20—для детей). Кинокомедия ВАМПИРЫ (15, 17, 19, 21).
«ЮБИЛЕЙНЫЙ». Американский боевик ПОЛИЦЕЙСКИЙ С УЛИЦЫ РАДУГИ (13, 15, 17, 19, 20-50).
«КОСМОС». Для детей. У ЗАСТАВЫ «КРАСНЫЕ КАМНИ» (10-30). ЗАМОК ШАО-ЛИНЬ (12, 14, 16, 18, 20). Американская кинокомедия СУМАСШЕДШИЙ МЕДОВЫЙ МЕСЯЦ (15, 17, 19, 21). Работает видеозал.
«ВРЕМЯ». ИВАН ВАСИЛЬЕВИЧ МЕНЯЕТ ПРОФЕССИЮ (15—для детей). ТАНЦОР «ДИСКО», две серии (16-40, 19-20).
«ОКТЯБРЬ». НА ЗЛАТОМ КРЫЛЬЦЕ СИДЕЛИ... (15). КОМЕНДАНТСКИЙ ЧАС (17, 19).
«ЛУЧ». ФАНТАСТИЧЕСКАЯ ПИЦЦА (14, 18). ОБНАЖЕННАЯ В ШЛЯПЕ (16, 20).
«КОМСОМОЛЕЦ». 4 июля. ИВАН ВАСИЛЬЕВИЧ МЕНЯЕТ ПРОФЕССИЮ (12-30). ПОЛЕ РАЗУМА (16, 18, 20).
«МЕТАЛЛУРГ». Индийский фильм ЛЕГЕНДА О ЛЮБВИ, две серии (13, 16, 19).
«ПРОГРЕСС». ВЗРЫВНАЯ БРИГАДА. ВЗРЫВНАЯ БРИГАДА ПРОТИВ НИНДЗЯ (14, 17, 20).
ДК ИМЕНИ 50-ЛЕТИЯ ОКТЯБРЯ. НЕ ХОДИТЕ, ДЕВОЧКИ, НА ПАНЕЛЬ (14, 18). КРОВАВАЯ МЕСТЬ (16, 20).
ДК ПРОИЗВОДСТВЕННОГО ОБЪЕДИНЕНИЯ «АЗОТ». ГЛАВАРЬ МАФИИ (16, 18, 20).
ДК ШАХТЕРОВ. ЭКСТЕРМИНАТОР-II (МЕСТЬ ДРАКОНА) (16, 18). **5 июля.** ТРАНТИ-ВАНТИ (14). ЭКСТЕРМИНАТОР-II (МЕСТЬ ДРАКОНА) (16, 18, 20).
ДК КОКСОХИМЗАВОДА. СМЕРТЕЛЬНЫЙ ТАНЕЦ (17, 19, 21).

6 июля.
ДОМ КИНО «МОСКВА». Большой зал. Американский фильм приключений и ужасов СКОРПИОН-ГРОМОВЕРЖЕЦ (12, 14, 16, 18, 20). **Стереозал.** Приключенческо-фантастический фильм КРАХ ДЖЕРД-СИНА (11, 12-40, 14-20, 17-10, 18-50, 20-30).
«АВРОРА». Большой зал. Американский фильм ужасов СКОРПИОН-ГРОМОВЕРЖЕЦ (13, 15, 17, 19, 21). **Малый зал.** Киносборник мультфильмов ГНОМИК ПОДГЛЯДЫВАЕТ (13-20—для детей). ФИРМА ПРИКЛЮЧЕНИЙ (14-30, 16-30, 18-30, 20-30).
«ЮБИЛЕЙНЫЙ». ВТОРОЕ БЕЗУМИЕ, ИЛИ СУПЕРМЕНЫ НУЖНЫ ВСЕМ (13, 15, 17, 19, 20-50).
«КОСМОС». ПУТАНА (12, 14, 16, 18, 20—детям смотреть не рекомендуется). Работает видеозал.
«ЛУЧ». БАНДА ЛЕСБИЯНОК (14, 16, 18, 20).
«ПРОГРЕСС». Американская кинокомедия СЕКС-ВИЗИТ (14, 16, 18, 20, 21-30).

ЭТО НЕОБХОДИМО БУХГАЛТЕРУ СЕГОДНЯ!

Печать новых банковских платежных документов. Телефон 52-13-01.

ПФК «СИЛИКАТЧИК»

ПРОДАЕТ: кирпич силикатный по цене 3000 руб плюс 28 проц. за одну тысячу штук (отгрузка производится в полувагонах навалом или на поддонах покупателя); обои по цене 25 рублей с НДС за рулон, длиной 10,5 м, шириной 60 см. Отгрузка железнодорожными контейнерами. Возможны варианты по бартеру. Принимаем предложения по открытию новых производств.

Тел. в Барнауле: (8-385-2) 25-47-14—по обоям; (8-385-2) 25-85-95—по кирпичу; (8-385-2) 25-31-83 — с предложениями.

ИВАНОВСКОЕ ГП «ТОЧПРИБОР»

ПРЕДЛАГАЕТ предприятиям и частным лицам новые товары, цены значительно ниже рыночных:
ручки-кнопки, цена 13 руб. 45 коп.;
весы настольные бытовые на 5 кг, цена 300 руб.;
станки деревообрабатывающие бытовые, цена 12000 руб.;
автономные системы охранной сигнализации помещений, цена 900 руб.;
машины гладильные бытовые, цена 7000 руб.
Пользуйтесь ножами, выпускаемыми ГП «ТОЧПРИБОР»!
Они удобны и практичны, легки, остры, гигиеничны!
Набор ножей хозяйственных новой модификации, 4-предметный, цена 130 руб.
Справки по телефону в г. Иваново: 23-28-00, доб. 3-95, код г. Иваново — 0932.
Заявки направлять по адресу: 153582, г. Иваново, ул. Лежневская, 183, ГП «Точприбор».

ТОВАРИЩЕСТВО С ОГРАНИЧЕННОЙ ОТВЕТСТВЕННОСТЬЮ «СЕМАЛЬ К°» ЛТД

ПРЕДЛАГАЕТ деловое сотрудничество в изготовлении мастичных печатей и штампов, печатей на лейкале с набором текста на русском, немецком, английском, французском языках.
Изготовляем насечку на пломбирах, реализуем футляры для печатей и штампов.

«СЕМАЛЬ» К°» ЛТД

РЕАЛИЗУЕТ свою продукцию по договорным, но доступным ценам, с минимальными сроками изготовления.
Качество оттиска на печатях и шпампах—марка «Семаль К°» ЛТД.
Наш адрес: г. Барнаул, пр. Ленина, 6. Проезд на городском транспорте до Центрального рынка. Тел. 23-83-34.

ПРЕДПРИЯТИЕ

ПРОДАЕТ бумагу офсетную № 1, формат 60x90 см, плотность 70—120 г/кв. м.
Адрес: Калининградская обл., г. Неман, ул. Советская, 25.
Телефоны: (8-01162) 2-32-35, 2-27-35.
Факс 2-27-35.

СОВМЕСТНОЕ СОВЕТСКО-СИНГАПУРСКОЕ ПРЕДПРИЯТИЕ "Сибимэкс" и DYNAMIK INTERTEC INC (США)

формируют заказ на поставку в Новосибирск следующих товаров: кофе бразильский растворимый, в банках по 250 гр, цена одной банки 165 руб., сигареты "Мальборо"- 57 руб. пачка, минимальная партия-миллион пачек, цены даны с учетом доставки в Новосибирск.
Справки по телефонам в Новосибирске: (8-3832) 28-19-73, 28-18-51, 21-15-10, 28-20-21, номер КМ-47.

ИНФОРМАЦИЯ ДЛЯ ВАС

Тел. 52-12-10

Меняют

В ОБЛАСТИ
● пос. Колмогоровский, г. Белово — на Кемерово. 2-комн. приватиз. кв. — на 1-комн. или 2-комн. кв. с доплатой. Раб. тел.: 52-44-22, 52-39-47.

В КЕМЕРОВЕ
● 3-комн. кв. (общ. пл. 100 кв. м) в Кировск. р-не — на 2-комн. кв. в Центр., Ленинск. р-нах. Тел. 51-10-88.
● 2-комн. кв. (30,4 кв. м, комн. смежн., тел., сигнализ. 4 эт.) в Ленинск. р-не + гарн. «Жилая комната» (Германия), б/у, в хор. сост. — на 3-комн. кв. с тел. Продаю портьерную имп. ткань, 22 м (шир. 1,5 м, плотная на шелк, основе), цена 20 тыс. руб. Тел. посредника 55-98-58.
● 2-комн. кв. (3 эт., тел., 31 кв. м) — на две 1-комн. кв. по договор. или на автомоб. «09», «УАЗ-469», новые или на дизельную «Ниссан-сани». Тел. 28-53-74.
● 4-комн. кв. улучш. планир. (59 кв. м) в р-не ФПК — на 5-комн. кв. в центре Кировск. р-на или 4-комн. кв. с доплатой. Дом. тел. 7-37-49, раб. — 7-26-39, 1 и 5 эт. не предл.

Продают

● Автомобили б/у: «ГАЗ-2410», 300 тыс.; «ЗИЛ-157», 50 тыс.; автокран «ЗИЛ-130», 400 тыс. Тел. 53-42-52.
● 2-камерн. холод. «Бирюса-22». Тел. 21-03-15.
● Шлакоблочный кирпич (400×200×100 мм) в неограниченном кол-ве по цене 7 руб. за штуку. Дом. тел. 53-97-83, раб. — 21-33-47.
● Новый цв. телевиз. «Рекорд ВЦ-381, ДВМ», 1991 г. вып. (диаг. 51 см), цена 12 тыс. руб., не бывший в эксплуатации. Тел. 53-73-65.
● Металл. гараж (6×3,2 м). Тел. 26-54-09.
● Торговый холодильный шкаф ШХ-0,8, 220/380В, в хор. сост. Тел. посредника 7-37-49.
● С доставкой радиоаппаратуру «Вега» (МП-122, У-122, У-120, РМ-250). Звонить в г. Бердск по коду 8-383-41-3-26-78.
● Срочно металл. гараж (3×6 м). Возможен безналичный расчет. Тел. 21-02-63.
● Новый видеомаг. «Айва» (Япония), 38 тыс. руб. Возможна оплата чеком. Тел. 25-27-57.

Купят

● Новый автомоб. «ВАЗ» или «ГАЗ-2410» по договор. Тел. 21-10-83.
● Новый автомоб. «ВАЗ» за наличный расчет. Продаю мягк. мебель. Тел. 52-74-26.
● Гараж в Ленинск. р-не. Тел.: 55-05-81, 55-75-61, в раб. время.

Разное

● Произвожу послеаварийный и текущий ремонт легковых автомобилей. Тел. 22-26-57, с 8 до 17 час.
● Меняю новый имп. цв. телевиз., есть вход для компьютера, телегр. видео, на кап. гараж в Центр., Ленинск. р-нах по договор. Тел. посредника 23-18-89.
● Меняю автобус «КАВЗ», 1985 г. вып. после кап. ремонта, в отл. сост. на автомоб. «ВАЗ-06, -07, -08, -09» 1990—1992 гг. вып. Дом. тел. 53-96-24, с 18 до 21 час.
● Меняю кап. гараж на «Радуге» на новый колесный трактор или продам. Обр.: пер. Февральский, 29, трамв. № 6, 8 до ост. «Угловая».

Снимут

● Или куплю 1—2-комн. кв. Раб. тел.: 52-44-22, 52-39-47.

ЯШКИНСКАЯ ПТИЦЕФАБРИКА

РЕАЛИЗУЕТ новый погрузчик-экскаватор ПЭА 1.0 «Карпатовец» по договорной цене.
Телефоны для справок: 2-35-19, 2-36-18.

Фирма "ВЫБОР-VIRJINEAST" -

■ *продает импортные товары за рубли со склада в Москве по ценам на 30% ниже коммерческих и обеспечивает доставку товаров покупателю;*
■ сдает в аренду брокерские места на семи крупнейших биржах страны (РТСБ, МТБ, Лесная, Росагробиржа, ЦТФБ (AVEX), "Алиса", "Гермес") всего за пятьдесят тысяч рублей в год;
■ проводит бартерные операции, поможет Вам обменять Вашу продукцию на импортные товары (одежду, обувь, ткани, галантерею, продукты питания). Если у Вашего предприятия проблема с наличными для выплаты зарплаты, Вы можете купить наш товар по безналичному расчету и расплатиться им с сотрудниками.

VIRJINEAST

Адрес: 101000, г. Москва, проезд Серова, 21 (метро "Китай-город"). Телефоны: (095) 923-34-96, 928-46-74, 921-21-08, 925-35-71.

- ЭТО ПРАВИЛЬНЫЙ ВЫБОР!

КЕМЕРОВСКИЙ СБЕРЕГАТЕЛЬНЫЙ БАНК

ИЗВЕЩАЕТ владельцев государственных казначейских обязательств, приобретенных до 1 марта 1991 года, и облигаций Государственного целевого беспроцентного займа, что Министерство финансов и Сбербанк России разрешили с 1 июня т. г. производить выплату компенсации по указанным ценным бумагам.
При сдаче казначейских обязательств после 1 июня 1992 года они погашаются с начислением дохода, исходя из условий казначейских обязательств с применением специальной таблицы.
По облигациям Государственного целевого беспроцентного займа в случае отказа владельца облигации от получения товара при сдаче облигации для получения нарицательной стоимости одновременно с оплатой облигации начиная с 1 июня 1992 года выплачивается компенсация в размере 40 проц. стоимости облигации.
Получить более подробную информацию можно в любом отделении Сберегательного банка Кемеровской области.

Издательско-полиграфическое предприятие «Кузбасс»

ПРИГЛАШАЕТ НА РАБОТУ квалифицированную машинистку для работы на компьютере (тел. для справок 52-71-56); слесарей-сантехников (тел.: 52-74-11, 52-74-66); уборщицу в печатный цех (тел.: 52-55-90, 52-71-56); штукатуров-маляров (тел. 52-75-74); учеников машинистов швейных машин и автоматов в книжное производство не моложе 18 лет (тел. 52-77-55).
Обращаться в отдел кадров по адресу: пр. Октябрьский, 28. Тел. 52-66-59.

НАУЧНО-ТЕХНИЧЕСКИЙ ЦЕНТР «МОСКВОРЕЧЬЕ»

ПОСТАВЛЯЕТ по низким ценам за рубли и СКВ:
ПЭВМ типа IBM PC AT286/386/486; лазерные принтеры; ксероксы; стриммеры; факсы; автоответчики; плоттеры и др. периферию, расходные материалы и запчасти к вычислительной технике.
Поставка из Москвы в ваш регион.
Наш адрес: 109017, г. Москва, ул. Пятницкая, 36.
Тел./факс: 231-04-74, 231-29-72.

Мембранное разделение растворов

ПКБ Пластмаш имеет многолетний опыт создания установок мембранного разделения для проведения ультрафильтрационных и обратноосмотических процессов.

Возможные области применения:

-опреснение соленых и солоноватых вод для технических и питьевых целей;
-получение очищенной и обессоленной воды из водопроводной или скважинной для приготовления деминерализованной, деионизованной, апирогенной воды, подпиточной воды для котлоагрегатов, воды для приготовления алкогольных и безалкогольных напитков и других целей;
-разделение различных стоков, в том числе промывных вод гальванических производств, на очищенную воду и концентрат растворенных веществ (pH 3, 5-8) с организацией замкнутого водооборота;
-очистка воды от малых концентраций нефтепродуктов;
-концентрирование коллоидных растворов;
-осветление, концентрирование соков, экстрактов;
-разделение микробиологических растворов;
-фракционирование многокомпонентных растворов по молекулярным массам.

Установки разрабатываются с учетом конкретных задач заказчика (состава разделяемой среды, требуемой производительности по фильтрату и/или концентрату, требуемой степени разделения, условий размещения оборудования в производственном помещении и других).

Установки изготавливаются на ОЭЗ ПКБ Пластмаш.

350680, г. Краснодар, ул. Калинина, 341, ПКБ Пластмаш
зав. отделом оборудования мембранной технологии Гончаров Н.С., тел. 55-90-06
главный конструктор проектов Марков В.А., тел. 55-06-01.

Телетайп: 211212, ХИМИК.

актуальное интервью

Свобода: размытые горизонты

Постановление Верховного Совета Российской Федерации «Об амнистии» («Кузбасс» за 1 июля с. г.) комментирует начальник службы по исправительным делам и социальной реабилитации УВД администрации области В. И. СЕМЕНЮК.

— Владимир Иванович, разговоры о предстоящей амнистии давно будоражат сознание кузбассовцев. Людей тревожит, что при нынешнем разгуле преступности амнистия только усугубит ситуацию.

— Опасения не беспочвенны. Как мне известно, первый вариант амнистии, обсуждавшийся в Верховном Совете России, был куда шире принятого. Предлагалось, в частности, освободить часть осужденных за тяжкие преступления. Последствия такого акта были бы печально предсказуемы. Июньское постановление носит ограниченный характер: будут освобождены только лица, не представляющие общественной опасности.

— За два десятилетия службы в исправительной системе вам не раз приходилось исполнять указы, постановления об амнистии. Как вы относитесь к такому акту?

— Человек в любой ситуации должен иметь надежду. Без этого нельзя жить. Амнистия — гуманный акт. Но руководствоваться одними эмоциями нельзя. Есть здравый смысл, и надо понимать, что есть общество и законы и будут люди, которые эти законы станут нарушать. Мы, наконец, отбросили догму, что в грядущем «светлом будущем» сами собой исчезнут преступления. Должны признать, что они были и будут. Значит, не перестанет существовать и система наказания. Вопрос в том, какой она должна быть?

— Разговоры о том, что система закостенела, требует улучшения, что нужно новое уголовное законодательство, ведутся давно...

— Живем надеждами и поныне. В средствах массовой информации промелькнуло сообщение, что принят Закон об изменениях в уголовно-процессуальном законодательстве. Сообщение есть, а Закона нет до сих пор. Если откровенно, то амнистия — это кампанейский акт. Освободили сразу несколько десятков тысяч — и до следующей амнистии. Я не уверен, что на свободу выйдут заслуживающие ее. Ведь многие находятся в изоляции недавно, и мы их просто не знаем. Что они опять натворят на свободе?

Куда логичнее предоставить исправительным учреждениям более широкие права освобождать досрочно. Заключенные бы стремились к этому, старались вести себя соответственно. Проколов было бы значительно меньше. Вот почему мы с таким нетерпением ожидаем нового законодательства.

— Но нынешняя ограниченная амнистия должна успокоить всех...

— Возможно. Но только не в местах заключения. Предвижу там всплеск преступности. Многие надеялись на освобождение — и вдруг его нет. Тормоза у некоторых явно сдадут.

— Но на что рассчитывали, например, рецидивисты? Разве непонятно, что шансов у них немного?

— Понятие «рецидивист» безнадежно устарело. Часто оно отражает лишь количественную сторону дела. Парень, три раза судимый за мелкие кражи, автоматически попадает в разряд рецидивистов. Наряду с убийцами и насильниками! Поэтому я за более широкую амнистию, учитывающую мнение сотрудников ИТУ о конкретном осужденном.

— Будут амнистированы и лица, на которых заведены уголовные дела, но не рассмотрены в судах...

— Это риск. Бывает, дело заведено за сравнительно мелкое преступление, а за ним скрывается серьезное уголовное преступление. Преступник уйдет от ответственности и принесет немало горя в нашу жизнь.

— Сколько будет амнистировано?

— Этого пока точно никто не знает. 20 тысяч должны освободить, 40 тысячам «скостить срок» и сколько-то амнистировать до суда. Называют разные цифры: 100 тысяч, 400 тысяч... Мы анализируем сейчас ситуацию по Кузбассу, число освобождаемых будет названо позднее. Могу сказать определенно: из детской колонии в Ленинске-Кузнецком из 280 заключенных будет освобожден 21, в Кемерове из ИТУ-40 и ИТУ-5 — более трехсот. А всего в области содержится под стражей 24,5 тысячи человек. Скажу сразу: из ИТУ строгого режима не будет освобожден никто.

— Не слишком ли мало? 21 подросток — это ведь около семи процентов?

— Да, немного. Но имейте в виду, что в таких колониях сейчас содержатся несовершеннолетние, совершившие опасные преступления, — убийства, насилие над личностью и т. д. А эти виды преступлений, как и многие другие, перечисленные в постановлении, не попадают под амнистию. Но я бы дал свободу ребятам, сидящим за кражу личного имущества по ст. 144 по всем пунктам. Многие воруют не для того, чтобы обогатиться — им просто нечего было есть! Так ли уж они виноваты? Не вина ли здесь и государства?

— Жизнь нынче тяжкая, и вряд ли в ближайшее время станет легче. Что же ждет в таком случае всех этих освобожденных из мест заключения?

— Это нас тревожит больше всего. Ведь многие за время «отсидки» потеряли всякие социальные связи, у некоторых ни семьи, ни угла. Дав им свободу, мы соренаем их на новые преступления. Они вынуждены будут на это пойти — от безысходности. Не скажу, что об этом никто не думает. Областной малый Совет в мае этого года принял решение о квотах рабочих мест на предприятиях и в организациях. Есть соответствующие решения и городских малых Советов. Но квоты там настолько малы, что трудоустроить всех не представляется возможным. В Кемерове, например, предусмотрено всего 70 рабочих мест. А куда пойдут остальные? При нынешних-то темпах роста безработицы! Мы пытаемся решить эту проблему. В Мариинске в прошлом году начал работать интернат для инвалидов и престарелых, освобождающихся из мест лишения свободы. 372 человека уже там устроили. Но пока это только один такой дом на область.

Сейчас спешно ликвидируются спецкомендатуры. Из 17 тысяч условно освобожденных, содержащихся ранее в спецкомендатурах, сейчас осталось полторы тысячи. Ломать—не строить. Я предлагаю в этих помещениях создать центры социальной реабилитации. Хотя бы неприкаянному человеку предоставить в них койку, помогать ему адаптироваться к жизни, трудоустроить его. Глава администрации Кемерова В. Михайлов не возражает, но мешают ведомственные интересы. Здания, где размещены спецкомендатуры, — собственность предприятий и они не хотят с ней расставаться. А ведь это в интересах всех. Но своя рубашка, очевидно, ближе к телу...

Наше уголовно-процессуальное законодательство ориентировано на международные стандарты. Увы, пока голословно. Ничего не сделано. Наши исправительные учреждения оставляют желать лучшего. К тому же усугубилось их экономическое положение. Средств катастрофически не хватает, а самим заработать их становится все труднее—нет заказов, производство останавливается. Люди выходят из ИТУ без гроша в кармане. Ручаться за их законопослушание на воле было бы весьма опрометчиво.

Интервью взял
В. ПИРОЖНИКОВ.

ФИРМА «СОГЛАШЕНИЕ»

РЕАЛИЗУЕТ по ценам ниже государственных на 30 проц.: автомобили для вывоза фекальных жидкостей с вакуум-насосом КО-503 на базе «ГАЗ-52»;
подметально-уборочные машины КО-309 на базе «ГАЗ-53»;
снегоочистители шнекороторные ДЭ-210Б на базе «ЗИЛ-131» (дизель);
кабель КУПВ—19×0,8.
Обращаться по адресу: пр. Советский, 63-117. Тел. 25-48-21.

русский земледельческий календарь

СТРАДНИК

6 июля — день святой Аграфены - купальницы. (Аграфена — лютые коренья).

Аграфена - купальница, следующий за ней Иван Купала и още через несколько дней «Петры-Павлы» сливались на Руси в один большой праздник, наполненный для земледельцев огромным смыслом и потому включающий множество обрядовых действий, песен, приговоров, всевозможных примет, гаданий, легенд и поверий. В этот день поселяне заготавливали веники для бани на весь год. Их делали не только березовые. На Вологодчине предпочитали вязать из веток различных лиственных деревьев и растений. Так что в каждый веник входило по ветке от березы, ольхи, черемухи, ивы, липы, смородины, калины, рябины, по цветку разных растений. (Ай да веники, ай да букеты! — Е. П.).

В Месяцеслове, опубликованном в сборнике «Пословицы русского народа» В. И. Даля, отмечено, что накануне Ивана Купалы, то есть на Аграфену, рекомендуется собирать лечебные и знахарские коренья и травы («Травы в соку»).

На Руси исстари существовал обычай на Аграфенин день с утра париться в банях «лютыми кореньями», чтобы помолодеть, а с обеда купаться на реках и в прудах. В степных селениях вместо соломы набрасывали в печь жгучей крапивы и парились. Даже больных старух и хворых людей выносили в баню на этой крапиве и парили целебными травами. После бани следовал завтрак с «обетной (мирской) кашей».

В ночь под Ивана Купалу, согласно пылкой фантазии наших прадедов, совершаются самые невероятные чудеса: в заветном уголке леса ровно в полночь раскрывается на несколько мгновений жар-цвет папоротника; показывается волшебная разрыв-трава, помогающая находить клады; балагурят русалки и т. д. Знатоки трав отправляются накануне Ивана Купалы собирать «лютые коренья» и «злые былия» — лекарственные растения. Особым почетом пользовалась трава «иванда-марья». Легенда рассказывает, что в этот цветок превратились брат и сестра, которые страстно полюбили друг друга и повенчались, не зная о своем родстве.

На глади заводей и заглохших прудов ко дню Аграфены распустилась одолень-трава — белая кувшинка. Ее брали в путь-дорогу путешественники от разных бед и напастей. Интересно, что эта водяная красавица «знает» время: ее цветок раскрывается в семь часов утра и закрывается на ночь в пять вечера.

В Иванову ночь молодежь затевала купальские игрища с обязательным ряженьем соломенной куклы — Лады. Церковь гневно выступала против таких развлечений. В XVI и XVII веках она неоднократно запрещала эти древние обычаи, называя их «погаными в честь идолов», несмотря на гонения, обряды в ночь под Ивана Купалу долго соблюдались в народе как праздник благодарения солнца, праздник зрелости лета и зеленого покоса.

7 июля — Иван Купала (Иван цветной).

Празднества и гульбища, начатые в день Аграфены, продолжались на Ивана Купалу. Были в них свои особенности. Один из наиболее распространенных купальских обрядов — обливание водой всякого встречного - поперечного. Главная особенность купальной ночи — очищающие костры с обязательными играми в горелки. Вокруг костров плясали, прыгали через них: кто удачнее и выше — тот будет счастливее. В купальских кострах матери сжигали с хворых детей сорочки, чтобы вместе с этим бельем сгорели и самые болезни.

На Вологодчине женщины рано поутру на Ивана Купалу выходили на луга «черпать росу». С собой они брали чистые скатерти и таскали по мокрой траве, потом отжимали их в специальную посуду. Этой водой умывали лицо и руки, чтобы прогнать всякие «болести» и чтобы на лице не было ни угрей, ни прыщей.

На Ивана Купалу повсеместно в России начинался большой покос («Пройти до солнышка два прокоса — хрдить не будешь босо»).

С днем Ивана Купалы связан ряд народных примет:

Сильна роса на Ивана — к урожаю огурцов.

На Иванову ночь звездно — много будет грибов.

Пчела говорит: корми меня на Ивана, сделаю из тебя пана и т. д.

8 июля — день Петра и Февронии.

Муромский князь Петр и жена его Февронии были канонизированы на церковном соборе 547 года. В народе большой популярностью пользовалась легенда, легшая в основу рукописной повести XVI века. В частности, в ней рассказывается о взаимной любви Петра и Февронии, об их верности друг другу, несмотря на различные трудности, вопреки козням окружающих. Даже умерли они в одно и то же время и, положенные в разных местах, чудесным образом оказались в одном гробу — так их и похоронили. С тех пор Петр и Февронии стали символом верной, сильной, красивой любви.

8 июля считается днем счастливой любви.

Со дня Петра и Февронии ожидается еще сорок жарких дней. Так утверждают самобытные фенологи.

9 июля — Давид - земляничник.

В европейской части России повсеместно созревает земляника («Собирай по ягодке, наберешь кузовок»). Существовало поверье: кто хочет занять деньги, тот должен положить травы земляники в карман и смело идти к ростовщику — отказа не будет. (Интересно, знают ли об этом наши банкиры и появляется ли у них снисхождение в этот день к фермерам-кредиторам?)

Пчеловоды уверены, что с Давида - земляничника пчелы начинают массовый сбор меда.

10 июля — Самсон-сеногной.

Имя Самсона в переводе с греческого означает «солнечный». Этот день должен быть солнечным, а коли набежал дождь, полагали поселяне, да еще в сенокосную пору, то и лету быть дождливому. Отсюда родились пословицы и поверья.

На Самсона-сеногноя дождь — до бабьего лета мокро будет.

На Самсона дождь — через семь недель то ж.

С этого дня земледельцы России, несмотря на занятость, начинали вторую обработку паров.

Рубрику ведет
Евг. ПЕСТЕРЕВ.

кошки умеют все

ТЕАТР ЮРИЯ КУКЛАЧЕВА

...Кошки, оказывается, умеют все: прыгать через препятствия и делать акробатические номера, мгновенно взбираться на многометровую высоту и ходить по перекладине, кататься на карусели, танцевать и даже... петь! Триста пар восторженных детских глаз в течение полутора часов, пока длится представление, с изумлением следят за проделками пушистых артистов на сцене. Каждый день театр кошек народного артиста России Юрия Куклачева принимает самую благодарную публику в мире—детей.

В составе группы 50 кошек и 2 собачки — Паштет и Крокодил. На сцене театра демонстрируют свое искусство не только кошки, в представлении участвуют 18 клоунов, фокусников, акробатов, жонглеров. На всех спектаклях аншлаг. И все же проблем немало.

— Откровенно говоря, мы едва сводим концы с концами в «эпоху космических цен», — признается Куклачев. — Раньше на содержание кошек мы тратили 2—3 тысячи рублей в месяц, теперь — 40! Интерес к нашим выступлениям огромный, зал всегда полон, но мал—всего 300 мест. Чтобы получать прибыль, нам необходим зал на 800 мест. Транспортные расходы во время гастролей огромны. Но работаем с вдохновением. Сегодня дети лишены многого — сладостей, фруктов, игрушек. Мы хотим хоть как-то восполнить эти потери и дарить им радость, хорошее настроение, веру в будущее.

На сцене пушистые артисты работают охотно, выполняя сложнейшие трюки. Хорошая дрессировка?

— Кошек невозможно дрессировать, — поясняет Куклачев. — Это чрезвычайно своенравные животные. Я наблюдаю за ними, выясняю, что они любят делать, и подстраиваюсь под их «характер». Предлагаю выполнять те трюки, которые им нравятся. Только добротой и лаской от кошек можно добиться отличной работы.

Сейчас труппа театра готовит новый спектакль «Димка-невидимка или кошка-матрешка». Это будет представление, полное фантазий, фокусов, чудесных превращений, удивительных трюков.

Е. ПАЛЬЦЕВ.

НА СНИМКАХ: выступает народный артист России Юрий Куклачев; во время спектакля.
(РИА—ФОТО).

ТВ

4 июля

I ПРОГРАММА
Передачи ЦТ

6.50 Программа передач.
6.55 Субботнее утро делового человека.
7.55 Новости.
8.30 Утренняя гимнастика.
8.40 Спорт для всех.
9.10 Премьера многосерийного научно-популярного фильма «Музыкальные инструменты и их истории». 4-я серия.
9.40 Как добиться успеха.
9.55 Радио «Труба». Развлекательная программа.
10.25 Центр.
11.05 НЛО: необъявленный визит.
11.35 Что означают ваши имена?
12.50 Медицина для тебя.
13.30 Премьера телевизионного документального фильма «Немцы во второй мировой войне». Фильм 4-й. «Отступление на всех фронтах». (Германия).
15.00 Новости.
15.20 Фильм—детям. «Голубая стрела».
16.10 Мультфильм.
16.20 Концерт Академического оркестра русских народных инструментов под управление Н. Некрасова.
17.25 В мире животных.
18.05 Премьера многосерийного мультфильма «Пчела Майя».
18.35 Счастливый случай.
19.35 Впервые на экране. Художественный фильм «Как стать звездой». 1-я серия.
20.45 Спокойной ночи, малыши!
21.00 Новости.
21.20 Программа передач.
21.25 «Как стать звездой». Художественный фильм. 2-я серия.
22.35 До и после полуночи.
00.55—01.50 Мелодии Бродвея. (США).

II ПРОГРАММА
Передачи ЦТ

8.00 Вести.
8.20 Ретро Майя Кристалинская.
9.00 «Московский бейсбольный...». Международный турнир на призы Московского университета.
9.30 Открытый мир.
10.15 Признание в любви.
10.30 Программа «03».
11.00 Видеоканал «Плюс одиннадцать».
12.15 «Бурда моден» предлагает...
12.45 Театральный разъезд. «Человеческий голос».
13.05 «Пилигрим». Российское бюро путешествий.
13.50 Дневной сеанс. «Все наоборот». Художественный фильм.
15.00 «Судьи». Телевизионный цикл о Конституционном суде России.
15.10 Документальная панорама. «Когда Витебск был Парижем».
15.45 «К-2» представляет: «На экране Америка». 2-й выпуск.
16.15 «Как жить будем?».
17.00 Зигзаг удачи. Телевикторина.
18.00 Музыка в стиле пепси.
19.00 Телеассамблея.
19.55 Реклама.
20.00 Вести.
20.20 Праздник каждый день.
20.30 Теннис. Уимблдонский турнир.
22.25 «К-2» представляет: «Фрак народа», «Абзац», «3. 2. 1».
23.55 Реклама.
00.00 Вести.
00.20—01.50 «К-2» представляет: художественный фильм «Голос».

советуем прочитать

Нелепое, униженное положение рабочего человека в связи с задержкой выплаты зарплаты усугубляется тем, что правительство уходит от конкретных решений, а переговоры совета ФНПР в Российской трехсторонней комиссии по урегулированию социально - трудовых отношений не дают результатов. Еженедельник «Время» публикует «листовку», где перечислены предлагаемые координационным комитетом коллективных действий ФНПР акции и требования.

Введенный в действие закон «О приватизации жилищного фонда» комментирует юрист.

Волей-неволей начинаем понимать, что отдыхать и лечиться нужно там, где живешь, где твой климат. О кардиологическом санатории «Горячий ключ», только что распахнувшем двери, репортаж номера.

«Время» начинает публикацию нового детектива, советы на все случаи жизни, программу телевидения, кроссворд.

«Дебют»

ПРОКОПЧАНЕ ПОКАЗАЛИ КЛАСС

В первом чемпионате Кузбасса среди детских коллективов звание чемпиона завоевали шахматисты спортивной школы г. Прокопьевска.

В конце июня в гостеприимном Междуреченске они уверенно, взяв 26 очков из 30 возможных, выиграли все матчи, хотя в пяти других командах был представлен почти весь цвет юношеских шахмат области. Вот состав победителей: Максим Фенюк, Денис Лейсле, Юрий Рутковский, Дмитрий Фрикель, Андрей Кувачев и Ольга Трофимова. Успех ребят заслуженно разделяет их тренер — известный кандидат в мастера Владимир Исупов. Теперь прокопчане будут представлять нашу область в первенстве России.

На втором месте команда Центра детского творчества из Новокузнецка, отставшая от победителей на 4 очка. Третье место у кемеровской спортивной школы КузПИ.

Великолепен ряд личных результатов: М. Ивакин и Ф. Афанасьев из Новокузнецка, Ю. Рутковский и Д. Фрикель — у всех по 5 очков из 5 партий, а у О. Трофимовой и Н. Андреевой (Кемерово) по 4,5 очка.

И все было бы хорошо, если бы не одно «но»: на турнире не были представлены многие города — нет средств.

И. ВОЛЧИХИН.

г. Междуреченск.

погода

ИЮЛЬ
4

Восход 4.51
Заход 22.17
Долгота дня 17.26

Новолуние 30 июня
Восход 10.28
Заход 23 38

Центр по гидрометеорологии сообщает:

4 июля по области днем ожидается переменная облачность, временами небольшой дождь, ветер юго-западный. Температура 14—19 градусов тепла. Давление будет расти, влажность увеличится.

Читайте в ближайших номерах:

- **Безопасность фермера.**
- **Женщина в политике.**

Редактор
А. В. ТРУТНЕВ.

Учредитель: журналистский коллектив редакции.

АДРЕС РЕДАКЦИИ:

650630, г. Кемерово, пр. Октябрьский, 28.
Справки:
по редакции—52-32-74;
по письмам—52-38-23;
по рекламе—52-12-10.

Соственные корреспонденты: в Мариинске—2-31-20, Новокузнецке — 47-02-04, Междуреченске — 2-82-12, Осинниках — 2-35-64, Мысках — 2-18-66, Юрге—2-45-50, Яе — 2-13-67.

Время подписания номера в печать по графику 20.00; сдан в печать 19.35.

Тираж: во вторник, среду, четверг, субботу — 18000, в пятницу — 127000.

Объем 2 п. л. Печать высокая.

По вопросам качества печати звонить по тел. 52-03-34.

Типография издательства «Кузбасс»: 650630, г. Кемерово, пр. Октябрьский, 28.

ИНДЕКС 51901

1 2 3 4 5 6
Заказ № 122.

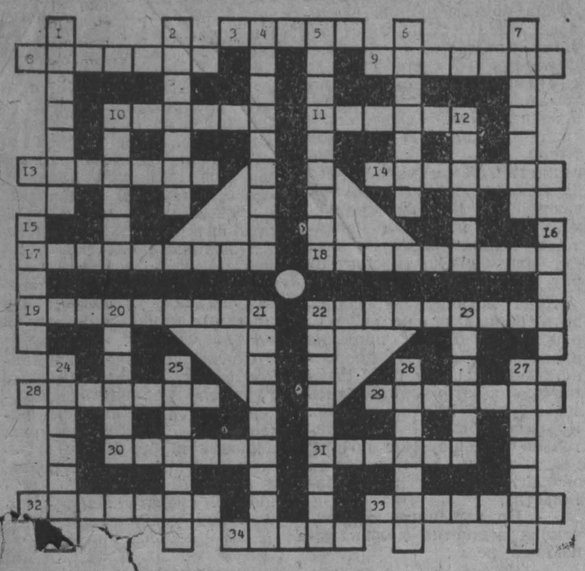

КРОССВОРД

ПО ГОРИЗОНТАЛИ: 3. Термическая обработка руды, глины. 8. Река, на которой расположен Чернобыль. 9. Вывоз товара за границу. 10. Чешская шахматистка, первая чемпионка мира. 11. Жесткая шерсть у некоторых животных. 13. Скрытые неблаговидные действия. 14. Воображаемая граница между полушариями Земли. 17. Растение алоэ. 18. Поэт-декабрист, написавший отклик на «Послание в Сибирь» Пушкина. 19. Художник, рисующий животных. 22. Систематизированные карточки с информацией. 28. Географическая координата. 29. Крайняя доска при распилке бревна. 30. Одежда для швейцаров, кучеров. 31. Мастер, изготовляющий глиняную посуду. 32. Сотая доля. 33. Небольшое пресмыкающееся с длинным хвостом. 34. Черная мазь для обуви.

ПО ВЕРТИКАЛИ: 1. Официальный прием для журналистов. 2. Продолжение верхнего конца мачты, служащего для крепления парусов, антенн, огней. 4. Соленое озеро в Астраханской области. 5. Материальный объект гражданского права, прежде всего права собственности. 6. Смычковый инструмент. 7. Самоходная сельскохозяйственная машина. 10. Воинское звание. 12. Земляной орех. 15. Свод правил общественной организации. 16. Алмазная трубка в Якутии. 20. Жаровня. 21. Морская полосатая рубашка. 22. Тригонометрическая функция. 23. Помещение при входе в вагон. 24. Административно-канцелярское учреждение. 25. Створка для прикрытия окна. 26. Огромное неприятельское войско. 27. Парная кость плеча.

ОТВЕТЫ НА КРОССВОРД, ОПУБЛИКОВАННЫЙ В НОМЕРЕ ЗА 27 ИЮНЯ 1992 г.

ПО ГОРИЗОНТАЛИ: 1. Джайляу. 7. Томагавк. 8. Прилавок. 10. Дог. 13. «Разгром». 14. Автоген. 16. Апостол. 17. Утесов. 18. Альбом. 19. Снайпер. 21. Домократ. 23. Аркебуз. 25. Ежи. 27. Вольфрам. 28. Тетраэдр. 29. Сормово.

ПО ВЕРТИКАЛИ: 1. Диаграмма. 2. Аккредитование. 3. Лупа. 4. Универсал. 5. Водолаз. 6. Козерог. 9. Хореограф. 11. Гостеприимство. 12. Католикос. 13. Раун. 15. Намаз. 19. Стеклярус. 20. Равенство. 22. Матадор. 24. Бригада. 26. Юмор.

уголовная хроника

НЕ БЕГАЙ!

Эту заповедь решили нарушить заключенные ИТК-33 Г. Мозговой и В. Курдюков. Судя по всему, решимости их действиям добавил солидный лагерный опыт. Первый имел за плечами уже пятую судимость, а второй — третью. Причем приговорены были они в последний раз народным судом к весьма солидным срокам — свыше десяти лет каждый.

Но и такой богатый опыт подвел беглецов. Едва они попытались преодолеть высоченный забор, окружающий колонию, как последовал строгий окрик часового, а затем прогремели выстрелы. Мозговой был убит, а Курдюков отделался ранением и дополнительным сроком за попытку к побегу.

г. Мариинск.

ВООРУЖИЛИСЬ

Вы заметили, как часто в сообщениях о разбойных нападениях говорится о том, что грабители были вооружены предметом, похожим на пистолет, автомат, гранату? Но потерпевший в миг нападения едва ли может сообразить, что пугают его откровенной липой, а потому под страхом смерти отдает все, что только приглянулось бандитам.

Видимо, в расчете именно на такой эффект и совершили неизвестные грабители налет на оружейную комнату школы № 4 поселка Барзас, похитив четыре пневматические винтовки, две учебные гранаты и горсть таких же патронов для боевого оружия. Легко представить состояние человека, если ему в темноте сунут под нос гранату с угрозой разнести в клочья. Ну скажите, кто в такой миг может подумать, что она учебная?

г. Березовский.

РАССТРЕЛЯЛИСЬ

Два убийства произошли в один день в городе. И в обоих случаях преступления совершены с помощью ружей. Вот теперь и делайте вывод, можно ли разрешить свободную торговлю оружием, чтобы ружье было в каждом доме?

А теперь о виновниках происшествий. После совместной выпивки рабочего алюминиевого завода А. Новикова со своим коллегой из КМК В. Карелиным у них вспыхнула ссора. Затаив обиду, Новиков сбегал быстренько домой, забрал ружье, которое не зарегистрировано в органах милиции, и объявился на квартире собутыльника. Едва тот распахнул дверь, как грянул выстрел, и хозяин упал замертво.

Второй случай почти повторяет первый, разница только в том, что хозяин квартиры Шумкин, который нигде не работает, поквитался с Палаткиным, пришедшим к нему в гости. Шумкин с места преступления скрылся, но куда он уйдет, если на него объявлен розыск?

г. Новокузнецк.

ОПЕРАЦИЯ СОРВАЛАСЬ

А началась она для грабителей весьма удачно. Не надо гаражных замков ломать, ни ключей подбирать. Потому что вот она, машина, а в ней хозяин спит, вроде как бы сторожит. Распахнули двери, приставили к горлу нож:

— Вылезай!

И вылетел от страха, как ошпаренный кипятком, оставив все, что было в машине. Умчали тут же с ветерком. Да не повезло. Оперативники отыскали их, сумев задержать одного из грабителей, оформителя МП «Афганец» Р. Гарипова. Машину хозяину вернули, а про своих подельников преступник расскажет следователю.

г. Ленинск-Кузнецкий.

ПОКУРИТЬ НЕ УДАЛОСЬ

У ранее судимого, нигде не работающего Г. Танцова изъято более трех килограммов марихуаны. Ведь явно не для себя запасал, готовился втянуть в беду наивных людей, которые считают, что одна затяжка «травкой» бедой не грозит. Но они не хотят при этом помнить еще одну простую истину: все большие беды начинаются с маленьких, совершенно невинных на первый взгляд.

г. Кемерово.

хроника

28 июня в областном шахматном клубе проходил темпотурнир, посвященный Дню молодежи.

Турнир получился достаточно боевым: в нем участвовали международный гроссмейстер Е. Пигусов, мастер спорта В. Невоструев, сильнейшие шахматисты города и области.

Е. Пигусов и В. Невоструев закончили соревнования с одинаковым результатом — 7,5 очка из 9, но подсчет коэффициентов вывел гроссмейстера на первое место. Далее расположились А. Шураев, А. Кравцов, Ю. Фольц, А. Файзулин.

А. СМОТРЯКОВ.

Проверьте свои решения

задач, опубликованных в прошлом выпуске «Дебюта»

Белые: Крd8, Фh4, Лf1, Лf6 Кg4, Ке7, Сd7, пп. с2, с3, с4, d2, g2, g6; черные: Кре4, Фf2, Ла6, Лh3, Кh5, пп. а7, с5, h6.

1. Кс6!

Белые: Крh6, Фb7, Лd8, Ла4, Ке7, Ка3, Сh3, пп. с5, d2, d3, g3, g5; черные: Кре5, Ла6, Ле1, Кс4, Кd5, Сg1, пп. с6, f7.

1. Кf6!

в субботний вечер

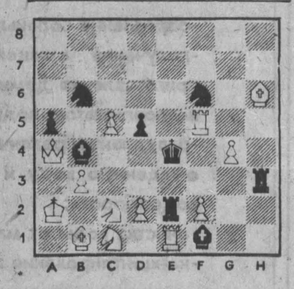

Мат в два хода.

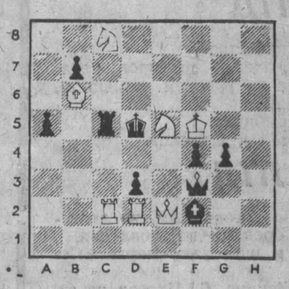

Мат в два хода.

лекарство с грядки

ЦЕЛЕБНЫЙ КАРТОФЕЛЬ

Этот пришелец из Южной Америки долгое время считался в Европе ядовитым растением, и не без причины: в нем содержится, особенно в недозрелых клубнях, ядовитое вещество солонин. Благодарности потомков и памятника удостоился находчивый французский аптекарь XVIII столетия Антуан Парматье. Засадив участок земли картофелем, он расставил вокруг таблички с предупреждением: «Каждый, кто посмеет украсть драгоценный овощ, будет подвергнут штрафу!» Угроза, как он и предполагал, привела к обратному, но желательному результату. Окрестные крестьяне похищали запретные плоды, стали их есть и сажать на своих землях. Русские крестьяне называли его «чертовым яблоком» и вопреки царским указам устраивали «картофельные бунты», не желая выращивать этот продукт, который, как оказалось, не только кормит, но и лечит.

В картофеле содержатся разнообразные вещества, обладающие фармакологическим действием: кроме крахмала, белка и жира в нем есть щавелевая, лимонная, яблочная и другие органические кислоты, калий, фосфор, кальций, железо, витамины группы В, С, РР, К, Е, Н, солонин, амиловый спирт и другие ценные для здоровья вещества. Его вареные клубни обладают мочегонным и нежным послабляющим действием; в растертом виде они (точнее, горячий пар от них) служат весьма эффективным ингаляционным средством при заболеваниях органов дыхания. Гипертоникам советуем употреблять печеный картофель (не очищая кожицы).

Сок сырых клубней нормализует кислотность желудочной секреции, регулирует функции кишечника и ликвидирует запоры, оказывает противовоспалительное действие, помогает при гастритах и благодаря содержащемуся в нем ацетилхоламину — при упорных головных болях. Он способствует ускоренному заживлению язв при язвенной болезни желудка и двенадцатиперстной кишки. Так как эти заболевания у хронических больных обычно обостряются весной и осенью, рекомендуем с целью их предупреждения перед наступлением той и другой поры пить картофельный сок в течение двух недель — дважды в день по 1/2 стакана перед едой. Лучшее действие оказывает свежий сок. Приготовить его несложно: вымытые и очищенные клубни пропускают через мясорубку или натирают на терке. Измельченную массу выжимают, и полученный сок процеживают.

В китайской народной медицине картофель применяют при энцефалитах и кожных заболеваниях. Пластинки сырого картофеля накладывают на кожу в местах поражения.

(РИА).

ТРУДНЫЕ ДНИ В ИЮЛЕ

Неблагоприятные дни в геофизическом отношении в июле: **4** — с 16 до 18 часов, **10** — с 10 до 13, **15** — с 6 до 11, **25** — с 11 до 15, **29** — с 15 до 19 часов. Время московское. Тяжесть всех дней оценивается в три балла по десятибальной системе.

ОРГАНИЗАЦИЯ

ИМЕЕТ в постоянной продаже бытовые вязальные машины «Нева-5» по цене 6000 руб. и «Северянка» — 5000 руб. Промышленные машины: многосистемная кругловязальная модель ИХЛГ III и кругловязальная ластичная модель КЛК 5М.

Тел.: в г. Барнауле (8-385-2) 24-24-15, 76-30-76, 52-55-24.