Кемеровская областная научная библиотека
Г/З. ТИП-ЖУРНАЛЬНЫЙ

Кузбасс

ОБЛАСТНАЯ МАССОВАЯ ГАЗЕТА

Издается с 7 января 1922 года.

116 (20606).

Пятница, 26 июня 1992 г.

Розничная цена 2 руб.

1, 2 стр.

Сейчас, впрочем, как и раньше, водка — самый ходовой товар на рынке. На перепродаже спиртного делаются немалые деньги. Но вот местные ликеро-водочные заводы испытывают множество проблем — от отсутствия посуды до нехватки средств для модернизации производства. Подкосил производителей и печально известный антиалкогольный Указ.

Об этом идет речь в материале «СТРАСТИ ВОКРУГ ЛИКЕРА «СЛЕЗЫ КРОКОДИЛА».

4 стр.

Уникальна первозданная природа Горного Алтая. Разнообразные ландшафты, чистый воздух — все это по достоинству оценили туристы. Ежегодно приезжают они сюда со всех концов страны и даже из-за рубежа.

НА СНИМКЕ: туристы на Телецком озере.

РИА—ФОТО.

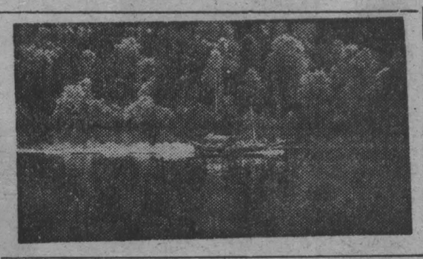

размышления по поводу

Поруха

Посмотрите внимательно на этот снимок и постарайтесь найти ответ: о чем он говорит? О том, что мы сыты по горло, и люди, предлагающие нам парное свежайшее мясо (а в летнюю пору оно только таким и может быть), малость просчитались, вырастив гораздо больше скотины, чем мы можем употребить? Заранее могу сказать, как иронично улыбнешься ты, читатель, подумав: «Вот это загнул».

Потому что точно знаю (сужу по себе и своим многочисленным друзьям и знакомым): жить все мы стали с великой натугой. Да с такой, что сознательно отказываем себе в самом необходимом. Теперь нередкость, когда кто-то из нас в столовой не берет на обед мясного, молочного, а то и вообще обходится скромным бутербродом, прихваченным из дома.

Выходит, не от сытой жизни маятся от бездействия продавцы, которые с тоской гадают, куда девать вечером мясо, что останется после такой торговли? Так от чего же тогда это происходит? Возможно, от того, что произошел резкий разрыв между нашими реальными возможностями и бешеным скачком цен абсолютно на все, что еще совсем недавно не было ни в каком дефиците, пылилось годами на полках, ржавело, списывалось?

И это есть: наши цены по сравнению с большинством других регионов России — самые высокие. Знаем мы и причину. Денег шахтеры толком больших так и не получили, а рассчитываемся мы за их диктат правительству всем миром. Хотя ясно каждому: равняясь на шахтерскую зарплату, мы еще дальше в сторону, в самый дальний угол оттолкнули от стола всех иных с малыми доходами, с их погибшими накоплениями, с невыплаченными пенсиями...

Но все это лишь цветочки, первые серьезные симптомы предстоящего невеселого житья-бытья, когда абсолютному большинству из нас придется еще туже затянуть пояса. А что именно так и будет, можно и без компьютера, как это сегодня модно, без статистических данных точно предсказать. Потому что в сельском хозяйстве начался обвальный забой скота и птицы. Селянам нечем кормить, а нам не на что купить. Порочный круг, порвать который будет невероятно сложно, гораздо труднее, нежели думают иные политики, предсказывающие нам в ближайшее время благоденствие и процветание.

В далеких 50-х годах Никита Хрущев принял такое иезуитское решение по отношению к своему народу, что в личном хозяйстве махом было уничтожено 19 миллионов голов рогатого скота. На протяжении всех последующих десятилетий мы так и не сумели вернуться на старые рубежи, хотя неизменно говорили, что личное хозяйство, подворье — надежное и крайне выгодное дело.

Так говорили вчера, говорим и сегодня. А на деле начался новый виток сокращения поголовья стада и птицы. Катится по России волна порухи. Только в одной системе «Свинопрома» за первый квартал нынешнего года поголовье поросят сократилось на шесть миллионов по сравнению с этим же показателем прошлого года. Свинья набирает вес в среднем за десять—двенадцать месяцев. И этого хватает, чтобы обеспечить нормальную семью мясом и жиром на долгую зиму. А теперь считайте: шесть миллионов семей россиян потеряли реальную возможность иметь мясо на зиму только по итогам первого квартала в системе «Свинопрома». Но ведь сокращение стада идет повсеместно, с угрожающей скоростью. Куда же мы так бодро шагаем, люди добрые?

В. МОИСЕЕВ.

прокурору на заметку

ДОЛЛАРЫ ДЛЯ НПГ

В номере газеты «Кузнецкий край» за 25 июня помещено что-то вроде небольшого интервью с председателем независимого профсоюза горняков (НПГ) Кузбасса Вячеславом Шариповым. Поводом к нему, как говорится в преамбуле материала, послужили «слухи о непорядочном поступке работников независимого профсоюза горняков, якобы купивших для себя машины за казенный счет. Правда ли это?».

Шарипов ответил на вопрос так:

— Попросту говоря, кого-то заела нехорошая зависть... Никакой аферы с машинами не было. Просто нам удалось провернуть весьма выгодное и, я считаю, доброе дело на коммерческом фронте: приобрести машины «Таврия» в обмен на уголь...

«Провернуть доброе дело», откровенничает далее Шарипов, удалось с помощью беловской шахты «Колмогоровская», поскольку сам НПГ уголь не добывает. «Сейчас, утверждает он, все должны как-то содержать свою организацию, не надеясь лишь на взносы...».

И невдомек председателю кузбасского НПГ, что статья 17 Закона Российской Федерации «О собственности в РСФСР» запрещает общественным организациям заниматься коммерческой и предпринимательской деятельностью. Впрочем, какой может быть спрос с Шарипова, если такого рода противозаконный бизнес поощряет сам Михаил Борисович Кислюк.

2 апреля 1992 года областная администрация выпустила распоряжение за № 339-р. В нем говорится о распределении экспортной квоты на продажу угля в 1992 году. Среди администраций угледобывающих городов, внешнеэкономических ассоциаций и товариществ упомянут и... НПГ Кузбасса. Его квота составила сто тысяч тонн угля.

Теперь давайте произведем небольшие расчеты. На внешнем рынке тонна «черного золота» стоит около 35 долларов. Следовательно, администрация облагодетельствовала верноподданный профсоюз 3,5 миллионами долларов. А если перевести в рубли? Получится и вовсе астрономическая сумма, достаточная для того, чтобы и пенсионеров поддержать в наше трудное время, и педагогов, и врачей... А в какое русло намерен направить столь невероятную прорву средств НПГ? Этого, думаю, мы никогда не узнаем. А знать имеем право, поскольку уголь под доллары НПГ добывали и члены других профсоюзов.

Для сравнения можно заметить, что экспортная квота администрации Анжеро-Судженска, в бюджете которого, как и в бюджетах всех городов, масса дыр, составила только 30 тысяч тонн топлива.

П. БУГАЕВ.

Рис. М. Ларичева.

одним абзацем

24 июня в Тбилиси подавлен мятеж сторонников свергнутого президента З. Гамсахурдиа. Более ста боевиков ранним утром захватили телецентр и призвали к низложению нынешней власти, но уже во второй половине дня телебашня была освобождена подразделениями национальной гвардии. Два человека убиты и 25 ранены.

☆ ☆ ☆

В Дагомысе достигнута договоренность между Б. Ельциным и Э. Шеварднадзе об урегулировании южно-осетинского конфликта. Тем временем ведется ракетно-артиллерийский огонь грузинскими вооруженными формированиями по столице Южной Осетии — Цхинвалу.

☆ ☆ ☆

Вчера в Стамбуле состоялась встреча руководителей стран Черного моря, которая обсудила положение в Приднестровье. В ней принял участие Б. Ельцин.

☆ ☆ ☆

В настоящее время Россия оказалась кредитором практически всех республик бывшего Союза. Общий долг их национальных банков составил 176 миллиардов рублей. По мнению специалистов, корень проблемы в несбалансированности движения товаров между республиками. Чтобы как-то повлиять на ситуацию, Центральный банк России, не дожидаясь Указа «О мерах по защите денежной системы Российской Федерации», разослал письма, где рекомендовал отсрочить отгрузку в республики-должники, сообщает АЭН.

☆ ☆ ☆

Программу еще большего усугубления экономических реформ рассматривала вчера комиссия правительства России. Между тем в республике ширится забастовочное движение. В Гуковском угольном районе остановили работу все восемь шахт — требуют выплаты зарплаты, а наличности нет. Пленум ЦК профсоюза АПК предупредил правительство, что если оно не выполнит требования аграрников, то они объявят ему бойкот.

☆ ☆ ☆

Правительству и Верховному Совету РФ шибко не нравится политизированная пресса, поэтому решено внести в Гражданский кодекс изменения и дополнения о средствах массовой информации. В частности, устанавливается уголовная ответственность за использование средств массовой информации для призывов к насильственному свержению или изменению государственного строя, для пропаганды насилия и войны, для возбуждения расовой и классовой или социальной вражды или розни. Предусматривается и ответственность журналиста за незаконное (?) распространение сообщений и материалов, подготовленных с использованием скрытой записи, кино- или фотосъемки. Так что скоро газеты будут писать только о природе, а об окружающей среде — только с оглядкой.

☆ ☆ ☆

Совет рабочих комитетов обвинил издательство «Кузбасс» в саботаже и «заглушении» голоса демократического рабочего движения в связи со срывом выпуска «Нашей газеты» 20 и 23 июня. Как нам удалось выяснить, «политику» типографии шьют зря: просто при подготовке номера в печать были перепутаны страницы. И к этому приложили руку и редакция «НГ», и типография.

☆ ☆ ☆

Газетой «Московская правда» проведен телефонный опрос москвичей. Им задали один вопрос: «Год назад был избран Президент Российской Федерации Б. Н. Ельцин. Если бы выборы были сегодня, проголосовали бы вы за эту кандидатуру?» 33,7 опрошенных сказали «да», 41,2 — «нет», 25,1 процента респондентов заявили, что они вообще не пошли бы голосовать. В этой связи стоит напомнить, что во время президентских выборов за Б. Н. Ельцина отдали голоса более 70 процентов москвичей.

☆ ☆ ☆

Распоряжением администрации области утверждены новые нормативы затрат на содержание детей в дошкольных заведениях. Содержание одного ребенка теперь будет обходиться в 13,6—19,2 тысячи рублей в месяц (в зависимости от типа дошкольного учреждения). Родители будут платить от 140 до 240 рублей в месяц за ребенка (в зависимости от типа учреждения и продолжительности пребывания в нем ребенка). Родители, в семье которых совокупный доход на человека не превышает 800 рублей, от оплаты за содержание детей в дошкольных учреждениях освобождаются а для тех, кто имеет трех и более несовершеннолетних детей, делается 50-процентная скидка. Новые нормативы вводятся в действие с 1 июля.

к народам России

Спасти село!

Обращение участников Всероссийского собрания представителей профсоюза работников агропромышленного комплекса Российской Федерации и аграрного союза.

Мы, участники Всероссийского собрания представителей профсоюза работников агропромышленного комплекса и аграрного союза России, обсудив состояние экономики в нашем государстве, отмечаем, что особенно острая критическая ситуация сложилась в агропромышленном производстве, в российской деревне.

Экономическая, политическая и социальная нестабильность в обществе вызвала разбалансированность экономики, резкий спад производства, галопирующую инфляцию, тяжким бременем легла на плечи крестьян, тружеников агропромышленного комплекса, всех, кто кормит общество.

Непродуманность, грубейшие ошибки в проведении либерализации цен, форсированное реформирование колхозов и совхозов еще больше усугубили положение.

Неоправданное, по существу лежащее за пределами здравого смысла решение о повышении оптовых цен на промышленную продукцию и материально-технические ресурсы, тарифов на услуги и строительных материалов при регулировании цен на основные виды продуктов питания и ряде предусмотренных компенсационных выплат, высокие налоги, грабительские ставки банковских кредитов, перекладывание социальных проблем на плечи хозяйств и предприятий привели к обнищанию сельских товаропроизводителей. Создана абсурдная ситуация: чем больше крестьянин производит продуктов, тем сильнее разоряется.

Сегодня даже немногие стабильно рентабельные и высокоэффективные хозяйства финансово ограничены в решении задач расширенного производства. Они вынуждены сокращать производство, поголовье скота и птицы, посевные площади под некоторые важнейшие сельскохозяйственные культуры. За четыре месяца текущего года по сравнению с таким же периодом 1991 года закупки скота и птицы сократились на 28 процентов, молока — на 30 и яиц — на 21 процент.

Экономическая удавка накинута также и на нарождающееся фермерство.

Катастрофическое положение сложилось на предприятиях пищевой и перерабатывающих отраслей промышленности, в строительном комплексе.

Нарастают миграционные процессы, отток квалифицированных и молодых кадров из села и других отраслей АПК.

Все это является прямым следствием экономической политики правительства, продолжением худших традиций игнорирования интересов крестьянства. Вновь принимаются полумеры, непродуманные по своим последствиям решения, предпринимаются попытки экономические реформы и различного рода эксперименты в народном хозяйстве осуществлять за счет селян, без учета сложившихся реалий.

Такая политика ведет не к изобилию и процветанию, а к нищете и голоду, делает невозможным осуществление курса на реформы, она окончательно теряет поддержку большинства людей труда: на местах создаются забастовочные комитеты, предпринимаются различные акции протеста, забастовочные комитеты ряда областей и краев создали Межрегиональный комитет по координации забастовочного движения.

Однако многие средства массовой информации замалчивают глубинные проблемы села, дают необъективную информацию.

Именно поэтому мы вынуждены обратиться к вам, ко всем народам России. Критическое положение на селе уже привело крестьян к предзабастовочному состоянию. Мы обращаемся к Президенту, Верховному Совету и правительству Российской Федерации с требованиями осуществить действенные меры, чтобы недопустить голода в стране.

Если же наши требования не будут удовлетворены, мы вынуждены будем прибегнуть к коллективным действиям и рассчитываем на понимание и поддержку всех народов России.

Российское собрание представителей профсоюза работников агропромышленного комплекса Российской Федерации и аграрного союза России.

Москва, 3—4 июня, 1992 г.

короткие новости

Сегодня на чемпионате Европы по футболу в Швеции в финале встретятся сборные Дании и Германии. Для датских болельщиков это сюрприз. Напомним, что Дания в число участников чемпионата вошла, не готовясь, вместо Югославии и полуфинальную встречу у Голландии выиграла по пенальти (5:4), закончив основное время со счетом 2:2.

☆ ☆ ☆

Вчера А. Тулеев, М. Кислюк, Н. Мелянченко, Н. Бублик, С. Лопарев, С. Шинкевич и ряд других руководителей из Кузбасса встретились с министром финансов России и его аппаратом. Главный обсуждавшийся вопрос — бюджет. Договоренность достигнута не по всем позициям.

☆ ☆ ☆

Вчера в Москве состоялась встреча председателя областного Совета народных депутатов А. Тулеева с руководством Комитета по средствам массовой информации Верховного Совета России. На встрече обсуждался вопрос о соучредительстве облсовета в телерадиокомпании «Кузбасс». По этому вопросу найдено взаимопонимание.

о наболевшем

СТРАСТИ ВОКРУГ ЛИКЕРА «СЛЕЗЫ КРОКОДИЛА»

Увы, это не журналистская выдумка насчет слез. Просто некогда запомнилось услышанное в винной очереди меткое выражение. Связано оно, насколько понимаете, с бутылкой «чебурашкой», естественно, отсюда и все производные, кому как в голову взбредет.

Если помните, то в мае 85-го не было ни митингов, ни забастовок, ни других антиобщественных выступлений, хотя «сухой» указ нанес стране такой ущерб, что сравним разве с разрухой от непродолжительной войны. Серые кардиналы антиалкогольной вакханалии сгубили сотни тысяч гектаров отличнейших виноградников, отправили в металлолом на миллиарды золотых рублей закупленного за границей пивоваренного и винно-водочного оборудования, разрушили линии на стеклянных заводах, производящие бутылочную тару. Наверное, миллиарды бутылок «чебурашек», специально собранных у населения бывшего Союза (за что государство выплатило десятки миллионов рублей), пошли под гусеницы тяжелых бульдозеров, а потом стеклянный бой за бесценок был продан в Чехо-Словакию. Братья по соцлагерю переварили это стекло в высококачественный хрусталь и продавали (за золото же) изделия из него опять советскому народу. Подсчитано, что страна, где практически только 5(!) процентов абсолютных трезвенников, потеряла на антиалкогольной кампании 200 миллиардов рублей.

Трезвенников от этого больше не стало, а вот водочная мафия, как раковые метастазы, пронизала всю страну, заграбастав и отмыв эти миллиарды, «рулит» сегодня бедной экономикой и нищим россиянином.

Сейчас вроде наступает прозрение и «отрезвление» от этого антиалкогольного коктейля. Но поезд давно ушел, а изобретение нового, более сверхскоростного, слишком дорого обходится для кошельков простого народа. Мало того, что сегодняшняя цена пол-литра водки благодаря «мудрому» руководству нашего правительства обходится в треть стоимости коровы по прежним временам, до сих пор сдерживается ее выпуск в достаточном количестве по различным причинам. По подсчетам столичных умов, стоящих у экономики, такая ситуация будет наблюдаться минимум еще 5—7 лет. Ибо главная рогатка на широкой дороге «зеленого змия» — отсутствие стеклянной тары, т. е. пресловутой «чебурашки». В настоящее время дефицит бутылок исчисляется в 2,4 миллиарда штук. А для восстановления производства посуды в целом по стране нужно не менее 250 миллионов инвалютных рублей. Вот только вопрос: где их откопать при нынешнем экономическом бардаке и развале?

В области у нас, как известно, два ликеро-водочных завода, которые до знаменитого указа «успешно спаивали» весь Кузбасс. Не было проблем ни на Мариинском ЛВЗ, ни на Новокузнецком заводе, а главными спекулянтами спиртного были до 85-го года в основном таксисты по ночам да цыгане. Сегодня «горькую головку», после последнего Указа Ельцина об отпуске цен и ликвидации государственной монополии на торговлю водкой, продает кто хочет, где хочет и по стоимости, кому какая вздумается. «Народ доволен», мафия ежедневно ставит свечи во здравие своего благодетеля, а водки почему-то все не хватает и не хватает. Неужели так обуяла жажда за «сухой» семилетний период?

Директор Мариинского ЛВЗ Л. П. Швицкий и его главный инженер Б. В. Борзых другого мнения на этот счет. Немалую сумятицу, на их взгляд, внес последний Указ Президента Ельцина, касающийся винно-водочной промышленности. Нет, не в смысле конкуренции, ибо производителей алкоголя вряд ли станет больше. Зато любителей торговать — про это и говорить не стоит. Начнется давление (хотя, уже начинается) сверху, дескать, давай-давай, лей-разливай на всю катушку. А куда лить, в подол, что ли? Все упирается в проклятущие «чебурашки», из-за отсутствия которых простаивает половина линий розлива. Да и другая половина, бывает, работает неполную смену. Коллективу ЛВЗ на фоне сегодняшнего прыжка вниз жизненного уровня, впору, как тому крокодилу Гене, лить слезы по сгинувшей «чебурашке», ибо от нее напрямую зависит кусок хлеба. Последнее повышение цен на водку принесет доход заводу? Как же, разбежались. Уже не одно повышение цен пережили на это зелье, но легче от этого коллективу не стало. Все оседает в бюджете и торговле, а то, что сегодня отпускная цена за бутылку до 110 рублей, то через месяц, судя по тому, как скачут по методу цепной реакции цены вообще на все, себестоимость пол-литра может возрасти до порядка 400 рублей. Особо не вдаваясь в экономические дебри сегодняшнего дня, вывод однозначен: больше производить. Но... не во что.

А мы и не станем влезать в экономические дебри, дескать, что да почему. Поверим мариинцам на слово, т. к. руководители ЛВЗ, проверенные мужики, а про проблемы завода уже не раз писалось на страницах газеты. И повторяться лишний раз нет смысла. Зато вооружили нас информацией, которая в этой наболевшей проблеме достойна описания. На Ленинск-Кузнецком электроламповом заводе вот уже полгода монтируется линия по выпуску тех самых «чебурашек». Что там у них и как, толком сами не знают, в наше неспокойное время можно ожидать всего, но вроде бы дело идет к запуску.

(Окончание на 2-й стр.).

о наболевшем

СТРАСТИ ВОКРУГ ЛИКЕРА «СЛЕЗЫ КРОКОДИЛА»

(Окончание. Начало на 1-й стр.).

Не зря говорят, что лучше один раз увидеть, чем несколько раз услышать. Так что дальнейший маршрут лежал на электроламповый завод.

— Решение о создании производства по выпуску т. н. евробутылок было принято еще в феврале прошлого года тогдашним облисполкомом. Но то ли смена власти, а вместе с ней неразбериха, то ли иные не от нас зависящие причины надолго затормозили закупку оборудования и монтаж, — рассказывает главный инженер Ленинск-Кузнецкого электролампового завода В. В. Смирнов. — Но все равно нашлась возможность купить машину бельгийского производства, способную делать при хорошем раскладе сил 18 миллионов бутылок в год. Но вот в процессе временных событий не замедлили появиться нюансы экономического характера. Все уперлось в деньги для дальнейшего монтажа и доводки технологического цикла. Ни много, ни мало — потребовалось 46 миллионов рублей в нынешних ценах. Взять все расходы на завод посредством государственной ссуды — больно уж для нас накладно. Это проценты, повышение себестоимости основной продукции, которая сейчас и так возросла. Словом, мы пришли к выводу, что без финансовой помощи основных потребителей, заинтересованных в этой продукции, мы не потянем...

Партнеры нашлись. Производственное объединение «Кемеровопищеагропром» с подведомственными ему заводами и мелкими цехами по розливу безалкогольных напитков, пивзаводы облпотребсоюза, другие заинтересованные лица. Но пока что дальше явного интереса дело не продвинулось. Электроламповому нужно покрыть первую часть сиюминутных расходов — 11 миллионов рублей, но будущие потребители платить пока особо не стараются. Кто-то перегнал часть безналички в адрес Ленинска-Кузнецкого, кто-то сидит на картотеке — словом, вопросов, проблем и опасений целый воз.

Да и как не опасаться: штаты на новое производство уже набраны (60 человек), нужно их учить, нужно платить, покупать стеклосырье, тонна которого стоит две тысячи рублей. А для первого «замеса», чтобы растопить печь со стекломассой, необходимо 100 тонн, а в дальнейшем, по технологии, масса в печи должна быть постоянно. Плюс вздорожавшее жидкое топливо, материалы, вспомогательное оборудование — короче, насчитали еще 10 миллионов рублей дополнительно. Вот и побаивается, если честно, электроламповый, что в момент запуска партнеры открестятся от долевого участия. Кому потом кашу расхлебывать?

Зато гарантируют с первых дней качество стеклотары. Потому что технология стекловарения здесь отработана годами, специалисты здесь известные, иначе бы лампочки мы покупали мутные. Вот и бутылки сулят сразу в экспортном варианте, как на знаменитом стеклозаводе в Вышнем Волочке. Кстати, оттуда уже учителя приехали своими секретами поделиться. А в перспективе можно это производство так отладить, что «все флаги в гости будут к нам», т. е. выгоду сулит если не баснословную, то около этого. И другие виды стеклотары освоить вплоть до пузырьков для лекарств, были бы спрос и предложение.

...Уехали мы с невеселыми размышлениями. Например, для кого важней в первую очередь эта евробутылка? Для электроламповского или для «Кемеровопищеагропрома» с облпотребсоюзом и химпредприятиями? Или уже становится привычным драть с покупателя по пятирублевке за бутылку (когда-то стоила 12 копеек), тем самым сдерживая дефицит тары, а то и практикуя розлив водки в литровые банки, как это не так давно по приказу областных властей пришлось делать на Новокузнецком ЛВЗ? Вручную, кстати. Так лучше уж сразу во фляги, железные бочки и другую емкую тару. Какая разница российскому питуху, из чего употреблять? Лишь бы побольше, да с ног сшибало.

Такие вопросы да и другие тоже, касающиеся вообще винно-водочных проблем, мы вознамерились задать на Новокузнецком ликеро-водочном заводе. Но сразу же налетели на проблемы.

Богдан Данилович Василишин, заместитель директора завода, до предела замотанный разного рода просителями, торговлей, местными властями да еще производственными вопросами, смог уделить нам не более десяти минут.

— Да, был такой грех, когда приходилось водку в банки разливать, — говорит Богдан Данилович. — Но тогда нас так обстоятельства прижали, готовы были в сапоги наливать. Не доводить же город и округу до бунта, хотя и так пришлось наслушаться и вытерпеть всякого и от всех. После этого проблему со стеклотарой мы частично решили, нашли канал поставок, создали даже небольшой запас. Напряженки такой, как у мариинских коллег, в этом нет. Тем не менее от долевого участия в выпуске бутылок не отказываемся, перечислили электроламповому заводу 600 тысяч рублей — это первый взнос. Рады бы больше, но считайте сами: декалитр спирта сегодня стоит 750 рублей без транспортных и других накладных расходов. Дальше. Мы взяли под свою крышу пивзавод и сделали его своим цехом. Тонна хмеля в прошлом году стоила 800 рублей, сегодня — 320 тысяч. Этикетки винно-водочные заказывали за тридевять земель, считай, за золото, винтовые колпачки на бутылки — тоже, ну а как сейчас, когда цены выросли буквально на все, ни одних нынешних прибылей не хватит даже на поддержку штанов. При таком раскладе расширять производство до уровня 1985 года — да мы в трубу вылетим через неделю. Заколдованный круг какой-то...

Дальше нашим гидом была Т. С. Ватутина, заведующая лабораторией. Ходили по цехам, наполовину затихшим, и вообще-то констатировали уже знакомые по Мариинскому ЛВЗ проблемы. Из шести линий работают только три, да и то в одну смену. Тем не менее вместе с Татьяной Степановной подсчитали, что каждая линия успевает переработать емкость в 1800 декалитров — это за минусом потерь порядка 35 тысяч бутылок. Помножить на три — куда же девается такая прорва водки? Почему давка, почему страшная дороговизна на местных базарах и базарчиках? Вопрос остался открытым.

Речь зашла о качестве водки. Сошлись во мнении, что продукция Мариинского завода добротней, хотя спирт один и тот же, технология та же, но вот вода... Новокузнецк черпает ее из Томи, и хотя умягчает на специальном оборудовании, все равно это не артезианская скважина, как у мариинских коллег. Так что кемеровчане и восточные районы области, видимо, меньше болеют похмельным синдромом.

Конечно же, разговор перешел в русло ностальгии по прошлому: дескать, а вот до «сухого» указа...

— Да что там говорить, — горячится Татьяна Степановна. — мне, как технологу-виноделу со стажем, порой работать не хочется. Такое впечатление, что мы интенсивно ублажаем только одних алкашей. Обидно за творчество. Да-да, творчество! Если раньше мы выпускали до 175 наименований различных ликеров, настоек, аперитивов — интересно было работать. Ведь алкоголь — это не только спирт и водка. В конечном итоге это должно быть удовольствием для людей. А какое же удовольствие я им сегодня изобрету или отрецептирую кроме четырех сортов водки?

Как тут не быть солидарным? Тот же Новокузнецкий завод когда-то выпускал специальные подарочные наборы различных ликеров и настоек. Для этого Ленинградский фарфоровый завод выпускал специальную посуду самых неожиданно - фантастических конфигураций. Где все это? После указа здесь одними из первых порезали на лом линии и аппараты, заграничное сырье для настоек приказало долго жить, свои совхозы, специально практиковавшие производство трав, ягод и плодов, разогнали...

Трудно все это возродить в одночасье. Годы нужны и десятилетия. А пока что в ходу ликер «Слезы крокодила», от которого, коль вдумчиво поразмышлять, ничего путного, кроме горьких слез облапошенного в очередной раз народа. И ведь правда: плачут, но берут. И для пьянства, и по необходимости, и для лекарства. А на слезах, как известно, во все времена строили счастье только черные силы.

Е. САЛЕНКО,
А. БЛОТНИЦКИЙ (фото) — спец. корр. «Кузбасса».

НА СНИМКАХ: с чего начинали и до чего дошли; технолог Новокузнецкого ЛВЗ Т. С. Ватутина; ежедневных забот у Б. Д. Василишина и главного инженера А. В. Рябыкина больше, чем выпущенной продукции.

гг. Мариинск—Ленинск-Кузнецкий — Новокузнецк — Кемерово.

Кузбасс 2 • 26 июня 1992 г.

письмо и комментарий

КТО СТОИТ НА КОЛЕНЯХ

«Здравствуйте. Я очень бы хотела через вашу газету получить разъяснение, так как писала два раза в облсобес, но ответа не получила. В первом письме я просила дать консультацию и напоминала, что пенсионное дело в Кемерове уже три месяца. Мне на консультативный вопрос ответили, а когда придет пенсия — нет. Написала вторично — ответ не последовал.

Дело в том, что с октября 1991 года я не получаю пенсию. Наши инспектора отвечают: дело в Кемерове, и все. И не могут объяснить, когда завершится перерасчет.

Так вот, я бы хотела, чтобы заведующий собесом объяснил, на что жить людям, если по полгода держит у себя пенсионные дела? Хотелось бы, чтобы он тоже, как я, полгода не получал зарплату, тогда бы понял, как это трудно.

Придешь в собес, а там сколько людей плачут, что нет пенсии, а им одно в ответ: дело переслали в Кемерово, ждите. Так вот, пусть через вашу газету ответят всем нам, когда кончат издеваться над людьми, которые заслужили свою скудную пенсию.

Я пока живу с матерью на ее пенсию, хорошо, что хоть картошка своя. А то вообще — ложись и помирай. На этом кончаю, извините, у меня нет больше слов и сил.

К. ОВЧИННИКОВА.
г. Анжеро-Судженск».

В месячный срок, определенный еще застойного времени документом «О работе с письмами трудящихся», пришел ответ за подписью заместителя начальника управления социальной защиты населения Л. А. Пятницкой:

«В центр по начислению и выплате пенсий и пособий пенсионное дело К. А. Овчинниковой поступило 26 марта 1992 года с отметкой Анжеро-Судженского горсобеса о том, что пенсия по старому месту жительства выплачена по 31 октября 1991 года.

Согласно Закону РСФСР от 20.11.1990 г. «О государственных пенсиях», К. А. Овчинниковой Анжеро-Судженским горсобесом был проведен перерасчет с 1 января 1992 года в сумме 480 рублей 17 коп. Пенсия за период с 1 ноября 1991 г. по 30 апреля 1992 г., компенсация за декабрь 1991 г. в сумме 156 руб., компенсация за февраль, март, апрель 1992 г. в сумме 700 руб. выслана 22 апреля 1992 года почтовым переводом в общей сумме 3226 руб. 48 коп. в 14-е отделение связи Анжеро-Судженска.

Дальнейшая ежемесячная выплата пенсии с 1 мая 1992 года будет производиться 14-м отделением связи Анжеро-Судженска. По вопросу неполучения пенсии за октябрь прошлого года К. А. Овчинникову просим обратиться в горсобес для запроса дополнительного аттестата».

Полгода человек не получал пенсию, но в ответе об этом ни полфразы. Словно так и должно быть. В чем же причина? Затерялось пенсионное дело на столах работников соцобеспечения или еще что? Почему не возмутил, не насторожил этот факт выплатной центр?

Пришлось вторично побеспокоить Л. А. Пятницкую и задать ей эти вопросы.

— Чтобы конкретно ответить по конкретному пенсионному делу, сотруднику, оставив свою работу, нужно потратить день, что считаю нецелесообразной тратой времени. Скорее всего произойти могло следующее: Анжеро-Судженский горсобес сделал перерасчет вручную, машина его не приняла, пришлось еще и еще раз пересылать дело из города в город.

Все в собесах работают с максимальной нагрузкой, за два последних года объем работы увеличился в 17 раз, и это при тех же штатах, при мизерной зарплате, при отсутствии техники. Ошибки неизбежны, и наказывать кого-то я не собираюсь. Если вам надо найти крайних, то пишите: вина работников собеса.

Постановления правительства о ежемесячных перерасчетах, когда приходится перелопачивать все пенсионные дела, поставили органы собеса на колени. Ничего и нигде не отлажено. К примеру, вышел документ о доплатах пенсионерам за январь. Программ для электронно-вычислительных машин, которые централизованно готовит для России бюро при облстатуправлении Свердловска, нет. На наши запросы один ответ: ждите, не можем в секунду изменить программу. А время идет, пенсионеры волнуются.

Мы принимаем решение, известив о том бюро, и вручную — днями и ночами — делаем перерасчет. С задержкой, но все же раньше, чем в других регионах, начали выплаты.

Наконец, приходят программы, в них наша просьба не учтена, и вся работа насмарку. Более того, теперь надо делать двойной перерасчет. Если оставить все как есть, люди, получившие январскую доплату, по машинному расчету получат ее еще раз, как потом удерживать?

В прошлом году было пересчитано три миллиона дел, за три месяца нынешнего — 800 тысяч. И все это на плечах работников собесов. За что им такая кара?!

...Я не знаю ответа на этот вопрос. Только не согласна с выводом Ларисы Алексеевны о том, что крайними оказались работники собесов. Отнюдь. Крайние как раз пенсионеры. Это они при всей «заботе» и «поддержке» оказались по вине властей предержащих на грани вымирания. Это по ним в первую голову ударили и либерализация цен, и нестабильность в экономике, в обществе.

Боязнь государства переплатить своим гражданам лишнюю копейку диктует перерасчеты, когда пенсии увеличивались на... 1 руб. 04 коп — есть и такие примеры.

Некоторая ясность пришла со вступлением в силу Закона о пенсиях, статьи которого учитывают и индексацию прежних зарплат, и количество трудового стажа. Но нет в нем упоминания о поправках в связи с инфляцией. Деньги обесцениваются на глазах, и 3226 руб. 48 коп., которые получила К. А. Овчинникова в мае (и получила ли? Вдруг на почте не оказалось наличных?), стоят меньше 224 руб. 90 коп, которые она должна была иметь и в ноябре, и в декабре прошлого года, если бы не задержка.

А раз в программах таких поправок нет, стало быть, жди новых указов, приказов и... новых перерасчетов. И все, как говорится, опять повторится сначала...

Не знаю, возможно, я ошибаюсь, но у меня складывается впечатление, что государство, стремясь к бездефицитному бюджету, сознательно экономит на стариках. За потоком больших цифр, где увидеть горе пенсионерки из Анжеро-Судженска, в рационе которой полгода была одна картошка?!

Т. МАЛЫШКИНА.

УКАЗ ПРЕЗИДЕНТА РОССИЙСКОЙ ФЕДЕРАЦИИ

О ПРИСВОЕНИИ ПОЧЕТНОГО ЗВАНИЯ «ЗАСЛУЖЕННЫЙ МЕТАЛЛУРГ РОССИЙСКОЙ ФЕДЕРАЦИИ»

За заслуги в области металлургии и многолетний добросовестный труд присвоить почетное звание

«Заслуженный металлург Российской Федерации»

Михееву Николаю Ивановичу — директору Сибирского государственного института по проектированию металлургических заводов «Сибгипромез», Кемеровская область.

Президент Российской Федерации
Б. ЕЛЬЦИН.

Москва, Кремль. 8 мая 1992 года.
№ 493.

УКАЗ ПРЕЗИДЕНТА РОССИЙСКОЙ ФЕДЕРАЦИИ

О ПРИСВОЕНИИ ПОЧЕТНОГО ЗВАНИЯ «ЗАСЛУЖЕННЫЙ РАЦИОНАЛИЗАТОР РОССИЙСКОЙ ФЕДЕРАЦИИ»

За многолетнюю плодотворную рационализаторскую деятельность присвоить почетное звание

«Заслуженный рационализатор Российской Федерации»

Размашкину Юрию Николаевичу — начальнику отдела треста «Юргапромстрой», Кемеровская область.

Президент Российской Федерации
Б. ЕЛЬЦИН.

Москва, Кремль. 8 мая 1992 года.
№ 486.

рядом с нами

Детская площадка

Вам повезло, если у дома, в котором вы живете, либо где-то по соседству есть место для прогулок с детьми. Еще лучше, если площадка эта оборудована: качели-карусели, скамеечки и песочницы. Большинство городских дворов, окруженных многоэтажками, все это имеют. Поиному обстоят дела в частных секторах: дети, живущие там, играют в основном у проезжих дорог, развлекаются, перебегая трамвайные линии...

То, что и этим ребятишкам нужно место для игр, оказывается заботой только их родителей. Возможно, и правильно — пусть мамы и папы сами подумают о своих чадах, подберут безопасный участок и построят детский городок. А то привыкли кивать на городскую власть...

Но вот другая ситуация, разрешению которой нет конца. Почти в центре Кемерова, в частном секторе, по улице Иркутской, лет десять назад снесли дом. Освободилось место, и жители окрестных домов решили построить там детскую площадку. Центральный райисполком возражений не имел. Но пока суд да дело, ушлые и пришлые автолюбители успели соорудить на предполагаемой площадке металлические гаражи. Ошарашенный уличный комитет обратился за помощью и разъяснениями в райисполком и в октябре 1983 года получает оттуда официальный ответ: «...два металлических гаража на освободившемся земельном участке по ул. Иркутской стоят **по разрешению райисполкома.** Вопрос о строительстве детской площадки будет рассмотрен исполкомом в 1984 году». Подождав, но так и не дождавшись решения исполкома, беспокойные взрослые соорудили - таки, пусть и рядом с гаражами, детские качели. А в начале лета 1987 года вновь напомнили о себе, испросив исполком по поводу гаражей. На что им сообщили, что **«самовольно (?!) установленные гаражи будут вывезены в III—IV квартале 1987 года».**

История с детской площадкой и мешавшими ее оборудованию гаражами затянулась и осложнилась еще одним обстоятельством: расторопная старушка, живущая неподалеку, заняла часть земельного участка под посадку картофеля. Вот теперь уже ни о какой детской площадке и думать было нечего.

У исполкома появилась новая зацепка для оттягивания строительства площадки: подождем, пока хозяйка уберет урожай. Но вот урожай собран, и... на следующий год поле засеяно вновь.

Взрослые спорят, скандалят, ищут помощи в переименованном в администрацию райисполкоме. «Больше так продолжаться не может и не должно», — решила землеустроитель Порываева. — И чтобы успокоить всех разом, объявила: «Ни картошки вам и ни детской площадки. Землю эту выделяем под погреба!».

Сказано — сделано. Новые хозяева уже наведались на выделенное администрацией Центрального района место. И, имея на руках заверенные властью бумаги, начали расчистку территории от качелей, турников и песочниц.

...У вашего дома есть детская площадка? Соорудили вам ее наверняка строители, оборудовали ЖЭУ.

Жители ул. Иркутской тоже болеют за своих детей и хотят помочь им сами. Но ничего пока не выходит...

Е. МУХОПАД.

НА СНИМКЕ: «спорная» территория.

Фото **В. Грызыхина.**

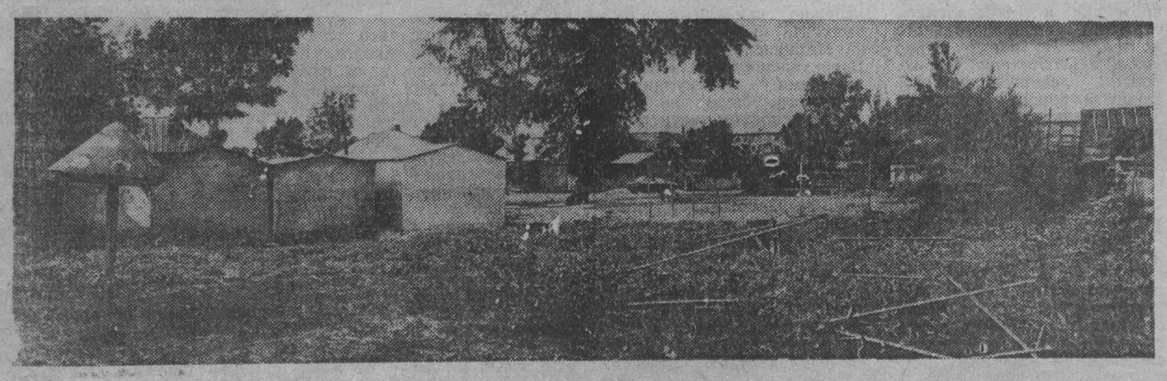

К СВЕДЕНИЮ НАРОДНЫХ ДЕПУТАТОВ ОБЛАСТНОГО И МЕСТНЫХ СОВЕТОВ!

На заседание малого Совета областного Совета народных депутатов 1—2 июля 1992 года выносятся для обсуждения проекты решений по следующим вопросам:

Положение о внебюджетном и валютном фондах.

О создании многосторонней комиссии по регулированию социальных и трудовых отношений.

Об утверждении порядка возбуждения и рассмотрения ходатайств о предоставлении земельных участков.

О создании целевого внебюджетного фонда охраны лесов области и об установлении оплаты за услуги, оказываемые лесным хозяйством.

Об использовании инвестиционного фонда для развития энергетических предприятий Кузбасса.

О выделении средств для финансирования карантинных мероприятий в области.

О неудовлетворительном выполнении решения 12-й сессии областного Совета народных депутатов от 20.02.92 г. «Об упорядочении оплаты содержания и обслуживания домов жилищно-строительной кооперации».

О кризисной обстановке на озере Большой Берчикуль.

Об изменениях в административно-территориальном устройстве области:

а) о п. Сарбала, б) об отнесении Чилису-Анзасского и Усть-Анзасского сельсоветов к категории национальных сельсоветов, в) о г. Березовский.

О законодательной инициативе в Верховный Совет Российской Федерации по приватизации встроенно-пристроенных помещений.

О завершении строительства цеха Эртильского сахарного завода Воронежской области.

О государственной поддержке кооперативного жилищного строительства.

О выделении десяти именных стипендий для обучения молодежи Кузбасса в Томском политехническом университете.

Малый Совет приглашает депутатов Советов всех уровней, заинтересованных в решении выносимых для рассмотрения вопросов, на заседание.

Начало заседания в 11.00 в малом зале здания № 2.

РЕКЛАМА

КИНО · ТЕАТР · ЦИРК · ФИЛАРМОНИЯ

ДОМ КИНО «МОСКВА». Большой зал. Американский эротический фильм В ХОЛОДЕ НОЧИ (12, 14, 16, 18, 20). **Стереозал.** Приключенческо - фантастический фильм КРАХ ДЖЕРД-СИНА (11, 12-40, 14-20, 17-10, 18-50, 20-30).

«АВРОРА». Большой зал. Американский фильм В ХОЛОДЕ НОЧИ (13, 15, 17, 19, 21). **Малый зал.** Киносборник мультфильмов ПЕС В САПОГАХ (13-20). Американский боевик КРОВАВАЯ МЕСТЬ (14-20, 16, 18, 20, 21-30—детям смотреть не рекомендуется).

«ЮБИЛЕЙНЫЙ». НЕ ХОДИТЕ, ДЕВОЧКИ, НА ПАНЕЛЬ (13, 17, 20-50). АМЕРИКАНСКИЕ АМАЗОНКИ, ИЛИ ФЕНИКС-ВОИН (15, 19).

«КОСМОС». Мультфильм НЕС И НЕССИ (10-30). Американский художественный фильм МАЛЬЧИК-ЛОВЕЛАС (РАННЯЯ ЗРЕЛОСТЬ) (12, 14, 16, 18, 20). А В РОССИИ ОПЯТЬ ОКАЯННЫЕ ДНИ (19). Кинокомедия СУМАСШЕДШИЙ ПЛЯЖ (13, 15, 17, 19, 21).

«ВРЕМЯ». ОРАНЖЕВЫЙ ДОЖДИК (15 — для детей). ФАНТАСТИЧЕСКАЯ ПИЦЦА (16-20, 18-30).

«ОКТЯБРЬ». Киносборник мультфильмов НУ, ПОГОДИ! (15). РЕВЕНДЖЕР (МСТИТЕЛЬ) (17, 19).

«ПРОГРЕСС». Индийский музыкальный фильм ЖГУЧАЯ СТРАСТЬ, две серии (14, 17, 20).

«КОМСОМОЛЕЦ». ВАРВАРА-КРАСА, ДЛИННАЯ КОСА (14-30). ЗВЕЗДА, две серии (16, 19).

«МЕТАЛЛУРГ». НОВЫЕ ПРИКЛЮЧЕНИЯ КАПИТАНА ВРУНГЕЛЯ (10, 14-30). Индийский фильм ПЛАМЯ, две серии (16, 19).

«ЛУЧ». ГУРУ, две серии (14, 17, 20).

ДК ШАХТЕРОВ. ЖЕНЩИНА В ПЛАМЕНИ (16, 18, 20 — детям смотреть не рекомендуется).

ДК ИМЕНИ 50-ЛЕТИЯ ОКТЯБРЯ. АНГЕЛ-3 (14, 18). СМЕРТЕЛЬНЫЙ МИКРОБ (РОБОТЫ-УБИЙЦЫ) (16, 20).

ДК ПРОИЗВОДСТВЕННОГО ОБЪЕДИНЕНИЯ «АЗОТ». НАЛЕВО ОТ ЛИФТА (16, 18, 20).

ДК КОКСОХИМЗАВОДА. ДРУГ БЕДНЫХ, две серии (17, 20).

КЕМЕРОВСКИЙ СБЕРЕГАТЕЛЬНЫЙ БАНК

ПРОДОЛЖАЕТ ПОКУПКУ И ПРОДАЖУ ИНОСТРАННОЙ ВАЛЮТЫ И С 24.06.92 Г.

УСТАНОВИЛ СЛЕДУЮЩИЕ КУРСЫ ДОЛЛАРА США:

(В РУБЛЯХ)

	Покупка	Продажа
1 ДОЛЛАР США	120-00	132-00,

ПРОДАЖА ДОЛЛАРОВ США ПРОИЗВОДИТСЯ ПО ПРЕДЪЯВЛЕНИИ ОБЩЕГРАЖДАНСКОГО ЗАГРАНИЧНОГО ПАСПОРТА.

НАШ АДРЕС: Г. КЕМЕРОВО, ПР. КУЗНЕЦКИЙ, 25; ТЕЛ. 36-51-26.

СБЕРЕГАТЕЛЬНЫЙ БАНК РОССИИ

АСКО

АКЦИОНЕРНАЯ СТРАХОВАЯ КОМПАНИЯ "КУЗБАСС-АСКО"

Для работы в акционерной страховой компании «КУЗБАСС-АСКО»

СРОЧНО ТРЕБУЕТСЯ

ЗАМЕСТИТЕЛЬ ГЕНЕРАЛЬНОГО ДИРЕКТОРА ПО ЭКОНОМИЧЕСКИМ ВОПРОСАМ.

Обращаться по телефонам: 52-66-84, 52-68-92 ИЛИ ПО АДРЕСУ: Г. КЕМЕРОВО, УЛ. ТИМИРЯЗЕВА, 4а.

КУЗБАССКАЯ МЕЖДУНАРОДНАЯ ТОВАРНО-СЫРЬЕВАЯ БИРЖА

НА ТОРГАХ НА ЭТОЙ НЕДЕЛЕ БЫЛИ ПРЕДЛОЖЕНЫ К ПРОДАЖЕ (ПЕРЕЧЕНЬ НЕПОЛНЫЙ):

(Цены в рублях)

Крупа манная	т	13000.00
Сардина аппетитная (250 г)	банка	29,00
Скумбрия аппетитная (250 г)	банка	32.00
Сигареты «Столичные»	пачка	15.00
Мука высший сорт (в мешках)	кг	18.00
Масло сливочное «Крестьянское»	кг	160.00
Маргарин «Сливочный»	кг	85.00
Икра трески (250 г)	банка	40.00
Икра минтая (250 г)	банка	36.00
Сахар-песок	т	66000.00
Кофе молотый натуральный	т	350000.00
Перец болгарский свежемороженый	кг	30.00
Виноград свежемороженый (фасовка по 2 кг)	кг	75.00
Уголь марки Д, рядовой	т	1500.00
Уголь марки ГСШ	т	1400.00
Уголь марки Др	т	1800.00
Уголь марки Г (смесь)	т	1400.00
Труба оцинкованная 20х2,8 ГОСТ 32-62-75	т	53000.00
Арматура № 16	т	18000.00
Гвозди 60; 2,5х50; 3х80; 3х70	т	30000.00
Рельс Р-75	т	10000.00
Рельс Р-65	т	11000.00
Лист стальной, толщ. 5 мм	т	13000.00
Арматура периодическая Д-12 мм	т	18000.00
Уголок 40х40х4; 63х63х6	т	18000.00
Сталь электротехн., трансформаторная 0,35х250	т	40000.00
Уголок 140, 160, 125	т	16500.00
Уголок 100х100 стальной	т	15000.00
Сталь листовая 2-2, 5—3,3 мм	т	23000.00
Труба электросварная Д 40, 76, 89, 102, 114	т	27000.00
Швеллер № 16	т	18000.00
Уголок 32х32х4; 35х35х4	т	18000.00
Трос стальной морской на барабанах Д-12 мм	м	110.00
Труба Д-219 (вигая) толщина стенки 6 мм	т	26000.00
Труба электросварная прямошовная 152х4,5х10000 мм	т	23000.00
Швеллер № 16	т	15500.00
Уголок 75х75	т	15500.00
Уголок 35	т	16000.00
ДСП 1700х1200х18 мм	кв. м	170,00
Лес круглый хвойных пород	куб. м	2500.00
Доска лиственная необрезная — 40—50 мм	куб. м	2400.00
Горбыль хвойных и лиственных пород	куб. м	250.00
Сруб лиственный 3,2х4,2х2,2	шт	20000.00
Тес 20—30 мм	куб. м	4000.00
Плаха обрезная 40—50 мм	куб. м	4000.00
Картон коробочный марки «Г» 100х110 см	т	8080.00
Станок деревообрабатывающий УДС-2д	шт	64500.00
Станок зубострогальный 5С276П полуавтомат	шт	57750.00
Станок токарно-винторезный 16Б16ФЗ—31 С ЧПУ	шт	71100.00
Бензопила «Дружба-4-электрон»	шт	7500.00
Насос Х-65-50-125Д	шт	80000,00
Кирпичный завод КОСМ-7, КОСМ-8	шт	7000000,00
Преобразователь сварочный ТПП-1250/215	шт	110000.00
Сварочный аппарат с двигателем ГАЗ-24 АДБ 3122	шт	150000.00
Плита паровая А9-КВД	шт	20000.00
Вагоноразгрузчик сыпучих кормов У-20-7ВС	шт	13000.00
Измельчитель кормов ИСК-3	комплект	4860,00
Машина банкомоечная СП-60м	шт	450000,00
Бачок алюминиевый пищевой 60 л	шт	1532.00
Полевая лаборатория для нефтепродуктов ПЛ-2МА	к-т	50000.00
Колонка для дизтоплива ОКА-11	шт	50000,00
Огнетушители ОПУ-2	шт	750.00
Щиты электрические 85-01	шт	5000.00
Кабель телевизионный РК-75 в бухтах	м	26,00
Трансформатор силовой ТМ-160/10	шт	60000,00
Кабель силовой АВВГ 4х4	км	40000.00
СТГ 03 вахтовка	шт	550000.00
Комплект поршневых колец ВК-53-1000101 АР1 92,5 мм	комплект	350.00
Самоходный кран на пневмоходу КС-4361А Г/П 16 т	шт	2000000.00
Маслозаправщик МЗ-66А-01 на базе ГАЗ-66	шт	366000.00
Аккумулятор 6СТ-50 (12У)	шт	250.00
Тепловоз ТГМ-4	шт.	5000000.00
Стрелочные переводы Р-50	шт	250000.00
Кран козловой КСК-50	шт	5000000.00
Колодки гребневые	шт	190,00
Автокран «Ивановец»	шт	3000000.00
Автомобиль УАЗ-3741 фургон	шт	592000.00
Кран самоходный КС-4372Б Г/П 20 т СТРЕЛА-30 м	шт	3500000.00
Рубероид РКП 350Б	кв. м	22.00
Нефтебитум строительный	т	4500.00
Кирпич М-100	шт	3,70
Гравий фракции 5—20 мм	куб. м	160.00
Потолок подвесной алюминиевый 600х600х2 мм	кв. м	700.00
Рубероид	кв м	25.00
Задвижка чугунная 30Ч66р Д-50	шт	3000.00
Дымосос ДН 9/1000 мв		
Вентилятор 06-290-11-01	шт	10000.00
Ванна бытовая	шт	2450.00
ДВП	кв. м	70,00
ДВП	кв. м	45.00
Рейка половая	куб. м	8000.00
Полипропилен 21030-10, 210060-16 (цвет натуральный)	т	150000.00
Пластик бумажнослоистый марки «В» 100×150 см	кв. м	160.00
Пленка полиэтиленовая рукав 1500 мм толщ. 0,1 мм	кг	100.00
Полиамид ПА-6-130	т	85000.00
Эмаль белая каютная (ПНР)	кг	150.00
Пиридитол	кг	23000,00
Цетазол	кг	250.00
Бензил цианистый	кг	200.00
Азалептин 0,1	упаковка	105.00
Новокаин 2% 5 мл	ампула	2.50
Оксациллин 0,25	упаковка	45,00
Новокаинамид	кг	650.00
И/глобулин против клещевого энцефалита 1 мл/ам	литр	215,00
Интерферон лейкоцитарный	ампула	9.00
Лидаза	ампула	35.00
Кухонный гарнитур без мойки	комплект	14000.00
Мягкая мебель «Пион»	комплект	45000,00
Трельяж	шт	1630.00
Кухонный гарнитур 8 предметов	комплект	7200.00
Табурет	шт	80.00
Комплект для отдыха	комплект	2450,00
Мягкая мебель «Надежда»	комплект	25000.00
Мягкая мебель «Корвет»	комплект	23000.00
Набор мягкой мебели «Надежда»	комплект	23000.00
Видеомагнитофон «Пантера» пал-секам (Япония)	шт	37000,00
Электроплита «Томь-М»	шт	5500.00
Микроволновая печь «Скиф»	шт	18000.00
Тележка садовая	шт	685.00
Фотоаппарат «Кодак» со вспышкой	шт	4400.00
Электрополотер бытовой ЭПС-3М	шт	6000.00
Машина стиральная «Эврика-11-автомат»	шт	18000.00
Электроплита «ТОМЬ-М»	шт	11000.00
Шкаф холодильный ШХ-08-10	шт	40000.00
Щкаф холодильный ШХ-1,12	шт	90000,00
Машина стиральная «Везелица»	шт	5500,00
Холодильник автомобильный	шт	3560.00
Нитки «Мулине» разных цветов 20 г	коробка	40,00
Нитки «Ирис» 300 г разных цветов	коробка	40,00
Нитки «Лилия» 75 г разных цветов	коробка	2400,00
Штопка «Сирень» 25 г разных цветов	коробка	2448.00
Шуба женская укороченная из меха зайца (КНР)	шт	13056.00
Куртка зимняя мужская (США—Китай)	шт	5500,00
Колготки черные размер 46—52	шт	105.00
Ватин 17-4-310-90 ширина 150 см	пог. м	90.00
Ткань паковочная для мебели	м	25,00
Лента для принтера CPF-136 (Япония)	шт	310.00
Кинескоп цветной 61ЛК-4Ц	шт	4000.00
Дискеты 5,25Д 360 (720) МГБ	шт	56.00
Компьютер PC/AT 236	шт	240000.00
Кляссеры для хранения дискет	шт	5.00
Контейнеры для хранения дискет	шт	185.00
Калькулятор «Искра 2240-М4» бухгалтерский	шт	1000.00
Копировальный аппарат ЭР-12РI	шт	54000.00
Компьютер PC/AT 386 SX Винчестер 40 МБАЙТ	шт	210000.00
Миниатюрная телевизионная установка МТУ-1	шт	25600.00
Сетка терная для овощей (капроновая)	шт	25,00

Торги на КМТСБ открытые. Купите (всего за 500 рублей) входной билет и вы можете стать здесь и продавцом, и покупателем. Наш адрес: ул. Красная, 8, Справки по тел.: 23-29-50, 23-00-61.

РОССИЙСКО-АМЕРИКАНСКИЙ ЦЕНТР

подготовки и переподготовки специалистов при Томском политехническом университете

ПРОДОЛЖАЕТ ПРИЕМ НА 1992 ГОД

ВЫПУСКНИКОВ ШКОЛ, ТЕХНИКУМОВ, ВУЗОВ ДЛЯ ПОДГОТОВКИ МЕНЕДЖЕРОВ (УПРАВЛЕНИЕ ПРОИЗВОДСТВОМ — БИЗНЕСОМ) ПО НАПРАВЛЕНИЮ ТЕХНИЧЕСКИХ ВУЗОВ Г. ТОМСКА.

Центр обеспечит:

— высокий уровень профессиональной подготовки;

— знания по бизнесу и финансам, информационным технологиям на международном уровне; свободное владение английским языком;

— преподавание специалистов томских вузов и университета штата Огайо;

— стажировку в Фирмах США;

— диплом бакалавра (магистра) наук Томского политехнического и сертификат Огайского университетов.

Обучение платное, по заявкам предприятий-заказчиков.

Кемеровский областной Совет народных депутатов для наиболее одаренных выпускников области выделяет стипендии, на которые объявляется конкурс.

Приемные экзамены по физике, математике (письменно), английскому языку, русскому языку и литературе (сочинение) с 15 июля.

ТВОРЧЕСКИЕ, ИЩУЩИЕ, ТАЛАНТЛИВЫЕ, МЫ ЖДЕМ ВАС!

Информация по адресу: 634004, г. Томск, проспект Ленина, 30, ТПУ, комната № 319.

Телефон 49-25-29.

АКЦИОНЕРНОЕ ОБЩЕСТВО «ЯРУС»

ПРЕДСТАВЛЯЕТ РОССИЙСКИЙ КОМПЬЮТЕРНЫЙ ЦЕНТР ЗНАКОМСТВ В КУЗБАССЕ «АДЕЛАИДА»

«АДЕЛАИДА» — это новые для россиян, но вполне проверенные и хорошо зарекомендовавшие себя условия контакта по переписке и встречи ищущих друг друга людей.

«АДЕЛАИДА» — это единственно возможный путь к встрече тех, кого судьба разъединяет расстоянием, — камчатского рыбака и ивановской ткачихи, горняка из Прокопьевска и учительницы из Челябинска и т. д.

«АДЕЛАИДА» — это гарантия успеха. Однажды, заполнив анкету «Аделаиды», вы рано или поздно встретитесь с тем, кого очень долго и терпеливо ждали.

Покупайте анкеты «Аделаиды» в киосках «Роспечати», книжных, а также в коммерческих торговых точках.

Приобретая анкеты «Аделаиды», вы приобретаете не товар, но вы устраиваете свою судьбу.

Подробности в анкетах и по телефону 23-66-40.

РОНИКС

АКЦИОНЕРНОЕ СТРАХОВОЕ ОБЩЕСТВО

ДЕЛАЙТЕ ХОД С НАМИ

* Все виды страхования:
- страхование кредитов и ссуд;
- страхование имущества от всех рисков, включая противоправные действия третьих лиц;
- страхование грузов;
- страхование компьютерной и электронной техники, радиоаппаратуры, носителей программной продукции и информации;
- краткосрочное страхование жизни и здоровья сотрудников за счет фондов предприятий и организаций;
- страхование от несчастных случаев.

* Самые низкие тарифные ставки.
* Быстрое и квалифицированное обслуживание.
* Кредитование и финансирование предупредительных мероприятий, своих постоянных клиентов.

- Постоянным клиентам при заключении долгосрочных договоров ГАРАНТИРУЕМ скидки со страховых платежей, возврат части страховых платежей при успешно заключенном договоре страхования.

Ваши проблемы - - наши заботы.
Наш адрес:
г. Кемерово, пр. Кузнецкий, 25
Наши контактные телефоны:

Кемерово	26-32-00
	26-30-06
	26-58-09
Прокопьевск	3-83-65
Гурьевск	2-21-93
Мариинск	2-32-74
Юрга	2-43-16
Новокузнецк	46-38-00
Томск	23-49-12
Барнаул	73-43-12

KORA

МАЛОЕ ПРЕДПРИЯТИЕ «МУП-90»

ДЛЯ ВЕДЕНИЯ СТРОИТЕЛЬНО-МОНТАЖНЫХ РАБОТ

ПРИГЛАШАЕТ НА РАБОТУ монтажников железобетонных и металлоконструкций, газоэлектросварщиков, автокрановщиков на кран «МК-10».

Оплата по контракту.

Обращаться: Г. КЕМЕРОВО, УЛ ЗАВОДСКАЯ, 4. ТЕЛ. ДЛЯ СПРАВОК 25-14-34.

ЯРМАРКА

30 июня с.г. с 14 часов

НА ЯРМАРОЧНОЙ ПЛОЩАДИ У СПОРТКОМПЛЕКСА «ОКТЯБРЬСКИЙ»

КЕМЕРОВСКИЙ ОБЛПОТРЕБСОЮЗ СОВМЕСТНО С КОЛХОЗАМИ И СОВХОЗАМИ

проводит

ПРАЗДНИЧНУЮ ЛЕТНЮЮ ЯРМАРКУ

Организации представят широкий ассортимент продовольственных и промышленных товаров, продукцию собственного производства, молодняк, зерно, срубы.

Скоморохи, концерты, аттракционы, праздничные сувениры, аукционы, лотереи, катание на лошадях обеспечат вам прекрасный отдых и настроение.

Добро пожаловать!

Справки по телефону 36-46-00.

КЕМЕРОВСКИЙ СБЕРЕГАТЕЛЬНЫЙ БАНК

—СТАРЕЙШИЙ БАНК ОБЛАСТИ,

с хорошими и устойчивыми традициями. О мощи банка и его возможностях говорят цифры: более 3 млн. счетов клиентов, общий остаток вкладов превышает 9 млрд. рублей; ежегодно совершается более 62 млн. операций.

КЕМЕРОВСКИЙ СБЕРЕГАТЕЛЬНЫЙ БАНК — универсальное кредитно-финансовое учреждение, осуществляющее весь перечень банковских услуг для юридических и физических лиц.

СБЕРЕГАТЕЛЬНЫЙ БАНК — единственный из коммерческих банков, в котором сохранность денежных средств вкладчиков гарантируется Российским государством.

Сберегательный банк повысил процентные ставки по вкладам до 10—25 проц. годовых.

Только в Сберегательном банке ваши доходы не облагаются налогом.

К вашим услугам 38 отделений, 473 филиала, 125 агентств во всех городах и районах Кузбасса, которые работают в удобное для вас время.

КЕМЕРОВСКИЙ СБЕРЕГАТЕЛЬНЫЙ БАНК — ЭТО ЗАЛОГ ВАШЕГО БЛАГОПОЛУЧИЯ.

МП "СЕВИНВЕСТ"

при участии "F C COSMOTEK KORPORATION",

а также ряда совместных предприятий

ПРОИЗВОДИТ ПРОДАЖУ

ИМПОРТНЫХ АВТОМОБИЛЕЙ, БЫВШИХ В УПОТРЕБЛЕНИИ.

Мы предлагаем Вам уникальную возможность приобрести за рубли то, что раньше покупалось только на валюту.

MERSEDES, FORD, VOLVO, BMW, TOYOTA, OPEL, NISSAN, PEUGEOT, FIAT, AUDI, VOLKSWAGEN и многие другие знаменитые марки автомобилей Вы сможете приобрести по вполне доступным, гораздо ниже рыночных ценам.

Ваши заявки направляйте по адресу:

183002, г. Мурманск-2, "СЕВИНВЕСТ".

Вместе с заявкой вложите, пожалуйста, конверт с Вашим подробным домашним адресом.

Контактные телефоны в Мурманске: (81500) 9-20-49, 9-29-03.

СОТРУДНИЧЕСТВО С ЗАРУБЕЖНЫМИ ФИРМАМИ — ЭТО ПУТЬ ВПЕРЕД

Частные предприятия, свободные предприниматели, если не хватает финансов, но есть планы, идеи, «ноу-хау»—это для вас шанс.

ГОСПОДА! Предлагаем вам блок информации о зарубежных фирмах, желающих обрести партнера в СНГ для создания совместных предприятий. География предложенных: США, Германия, Канада, Турция, Китай, (Индия, Бельгия, Дания), Исландия, Австрия, Италия, Сирия, Швеция.

Указав направление своей работы или интересующую сферу деятельности партнера, мы вышлем адрес фирмы, заинтересованной в этом деле. Мы не посредники, вы работаете напрямую, а это облегчит и ускорит работу.

Частное предприятие «Полюс-92» продолжает оказывать услуги иностранным фирмам. Быстрота в ответе гарантируется. Стоимость одного адреса 2300 руб. Квитанцию об уплате высылать в конверте по адресу: 626718, Тюменская обл., г. Новый Уренгой, ПТТ и СТ по ТБГ, коммерческому инженеру «Полюс-92» Грибанову Вадиму Петровичу. Тел. 3-24-55 (3-59).

Оплата услуг по адресу: 625000, Тюменская обл., Пуровский р-н, филиал «Запсибкомбанк», пос. Тарко-Сале. Расчетный счет № 468333.

ПРЕДПРИЯТИЕ

ИЩЕТ ПОДРЯДЧИКОВ НА СТРОИТЕЛЬСТВО КАПИТАЛЬНЫХ ГАРАЖЕЙ (10—40 ШТ.) В Г. КЕМЕРОВО.

ТЕЛ.: 25-25-49, 25-74-23.

КАК ЗНАЧИТЕЛЬНО УМЕНЬШИТЬ ВЫПЛАТЫ НАЛОГОВ

на добавленную стоимость, на прибыль, с физических лиц и платежи в пенсионный фонд на совершенно законных основаниях, используя новую систему учета затрат, порядок определения финансовых результатов и другие возможности (Рекомендации).

Коллектив авторов. Научный руководитель - профессор Рагозин Б. А., зав. кафедрой налогообложения Московской экономической школы.

Законы РФ и инструкции государственной налоговой службы России.

* * *

2 т., 412 с., цена 970 руб., без НДС. Предоплата на р/с № 2461349 в КБ "Гагаринский", Москва, МФО 201315, "Информ-Москва". На платежном поручении укажите свой адрес и назначение платежа - покупка авторских прав на книгу. Отправка - незамедлительно. Покупателям бесплатно высылаем комментарии по всем вносимым в 1992 году изменениям в налоговое законодательство РФ. Организованы курсы и консультации по налогообложению.

Тел. /095/ 177-28-80, телекс 411700 WELLA, факс /095/ 292-65-11 WELLA. 113149, Москва, ул. Азовская, 6, корп. 1.

Книга памяти

НАВЕЧНО, ПОИМЕННО

Сердюков Семен Филиппович, 1912, Юрьевский р-н, Днепропетровская обл., рядовой, стрелок, 1280 стрелковый полк, 391 стрелковая дивизия, погиб 26.02.1943, с. Подолжино, Залучский р-н, Ленинградская обл. (ЦАМО СССР, дон. 14162 с., 1943).

Серебренников Григорий Николаевич, 1915, г. Кемерово, лейтенант, комвзвода, 492 отдельный истребительно - противотанковый артиллерийский полк, пропал б/в 12.12.1942 (ЦАМО СССР, дон. 7800 с., 1943).

Серебренников Семен Васильевич, 1913, д. Варюхино, Юргинский р-н, Новосибирская обл., ефрейтор, стрелок, 217 стрелковый полк, 104 стрелковая дивизия, погиб 20.01.1944 (ЦАМО СССР, дон. 10488 с., 1944; архив Рудничн. РВК, д. 98, л. 150).

Серебренников Сергей Николаевич, 1908, Старочервовский с/с, Кемеровский р-н, Кемеровская обл., рядовой, пропал б/в 01.1942 (ЦАМО СССР, дон. 17443 с., 1947; архив Центр. РВК, д. 3, т. 1, л. 327).

Серков Павел Филиппович, 1911, д. Чикман, Убинский р-н, Новосибирская обл., призв. 12.1941, ст. сержант, ком-р отделения, пропал б/в 01.1943 (ЦАМО СССР, дон. 1714 с., 1947).

Серовский Николай Петрович, 1923, г. Кемерово, рядовой, стрелок, 1077 стрелковый полк, п/п 1613, пропал б/в 18.09.1942 (ЦАМО СССР, дон. 32954 с., 1942; архив Центр. РВК, д. 3, т. 1, л. 143).

Сибгатулин Виктор Васильевич, 1923 (1924), ст. Красноармейская, Красноярский край, рядовой, минометчик, 580 стрелковый полк, 188 стрелковая дивизия, погиб 14.03.1944, похоронен Заводский р-н, Кировоградская обл. (ЦАМО СССР, дон. 22680 с., 1944; архив Центр. РВК, д. 3, т. 1, л. 338).

Сибиряков Борис Федорович, 1913, Белоглазовский р-н, Алтайский край, рядовой, стрелок, 1278 стрелковый полк, 391 стрелковая дивизия, погиб 05.03.1943, с. Подолжино, Залучский р-н, Ленинградская обл. (ЦАМО СССР, дон. 13771 с., 1943).

Сиверин Михаил Митрофанович, 1924, Монастырщинский р-н, Смоленская обл., рядовой, шофер, 45 механизированная бригада, п/п 40250, умер от ран 05.11.1943, похоронен мог. 102/41, гор. кладб., г. Сычевка, Сычевский р-н, Смоленская обл. (ЦАМО СССР, дон. 51064 с., 1944; архив Центр. РВК, д. 3, т. 1, л. 135).

Сидайкин Петр Степанович, 1914, г. Кемерово, рядовой, умер от болезни 19.12.1942, п. Жарковский, Ильинский р-н, Смоленская обл. (ЦАМО СССР, дон. 2958 с., 1943).

Сиденко Иван Михайлович, 1914, с. Атаманово, Запорожская обл., рядовой, пропал б/в 1942 (ЦАМО СССР, дон. 38878 с., 1946; архив Центр. РВК, д. 3, т. 1, л. 326).

Сидоренко Василий Александрович, 1904, д. Крюки, Могилевский р-н, Могилевская обл., мл. сержант, ком-р отделения, 242 стрелковый полк, 104 стрелковая дивизия, погиб 13.05.1943, 72 км дороги Кандалакша—Алакуртти (ЦАМО СССР, дон. 21260 с., 1943).

Сидоркин Григорий Семенович, 1899, г. Кемерово, мл. сержант, ком-р отделения, 37 гв. стрелковый полк, 12 гв. стрелковая дивизия, погиб 12.02.1943, п. Всйгоновский, Белевский р-н, Тульская обл. (ЦАМО СССР, дон. 9382 с., 1943).

Сидоркин Иван Никитович, 1903, рядовой, 98 гв. артиллерийский полк, 48 гв. стрелковая дивизия, погиб 05.03.1943 (ЦАМО СССР, дон. 18210 с., 1943).

Сидоров Дмитрий Трофимович, 1902, с. Б. Улундаль, Ачинский р-н, Красноярский край, рядовой, стрелок, 556 стрелковый полк, 169 стрелковая дивизия, погиб 16.01.1945, д. Виты, Польша (ЦАМО СССР, дон. 23330 с., 1945).

Сидоров Николай Иванович, 1907, г. Кемерово, рядовой, автоматчик, 985 стрелковый полк, 226 стрелковая дивизия, погиб 27.12.1942 (ЦАМО СССР, дон. 5994 с., 1943).

Сидоров Петр Трофимович, 1903, с. Большой Уин, Ачинский р-н, Красноярский край, призв. 14.11.1941, рядовой, стрелок, в/ч 3921, б/п, пропал б/в 03.1942 (ЦАМО СССР, дон. 17859 с., 1947; архив Центр. РВК, д. 3, т. 1, л. 357; книга призыва 1941—1943, л. 145, № 585).

Сизов Александр Павлович, 1924, к/з «Высокая Гора», Демянский р-н, Ленинградская обл., ст. сержант, помкомвзвода, 2 мотострелковый батальон, 56 мотострелковая бригада, погиб 21.07.1943, д. Андреевка, Изюмский р-н, Харьковская обл. (ЦАМО СССР, дон. 30746 с., 1943; архив Центр. РВК, д. 3, т. 1, л. 244; книга призыва 1941—1943, л. 155, № 906).

Сизов Василий Иванович, 1917, с. Каурак, Тогучинский р-н, Новосибирская обл., рядовой, пропал б/в 07.1941 (ЦАМО СССР, дон. 50837 с., 1943).

Сизов Иван Григорьевич, 1922, г. Кемерово, рядовой, стрелок, 283 стрелковый полк, 140 стрелковая дивизия, погиб 16.09.1943, похоронен с. Чулатово, Новгород-Северский р-н, Черниговская обл., (ЦАМО СССР, дон. 46216 с., 1943).

Сизов Павел Григорьевич, 1924, г. Кемерово, рядовой, разведчик, 44 гв. артиллерийский полк, 16 гв. стрелковая дивизия, погиб 07.02.1945, похоронен Вост. Пруссия (ЦАМО СССР, дон. 19560 с., 1945).

Силантьев Иван Андреевич, 1904, г. Кемерово, рядовой, стрелок, 1250 стрелковый полк, 376 стрелковая дивизия, погиб 12.01.1943, похоронен д. Гайтулово, Мгинский р-н, Ленинградская обл. (ЦАМО СССР, дон. 4004 с., 1943).

Силин Алексей Николаевич, 1926, с. Усть-Ерба, Боградский р-н, Хакасская обл., призв. 19.12.1944, рядовой, стрелок, п/п 59969 «Б», б/п, пропал б/в 08. 1945 (ЦАМО СССР, дон. 83293 с., 1947).

Силин Алексей Яковлевич, 1907, г. Кемерово, призв. 08.1941, сержант, стрелок, 419 стрелковый полк, умер от ран 23.03. 1945, похоронен г. Штольп, Померания (ЦАМО СССР, дон. 46834 с., 1945; архив Центр. РВК, д. 3, т. 1, л. 177; книга призыва 1941—1943, л. 135, № 280; архив Рудничн. РВК, д. 98, л. 145).

Силкин Аркадий Иванович, 1924, г. Кемерово, гв. 580 стрелковый полк, 188 стрелковая дивизия, погиб 15.03.1943, похоронен д. Язва, Ленинградская обл. (ЦАМО СССР, дон. 12222 с., 1943).

Синицын Алексей Васильевич, 1917, д. Оробкино, Усть-Абаканский р-н, Хакасская АО, ст. сержант, писарь, 207 стрелковый полк, погиб. 10.08.1943, похоронен д. Петрикино, Дорогобужский р-н, Смоленская обл. (ЦАМО СССР, дон. 31946 с., 1943).

Синицын Федор Павлович, 1924, рядовой, погиб 05.11.1942 (ЦАМО СССР, дон. 9486 с., 1943; архив Центр. РВК, д. 3, т. 1, л. 225).

Синичкин Иван Иванович, 1910, г. Кемерово, рядовой, стрелок, 45 механизированная стрелковая бригада, умер от ран 21.08.1943, похоронен мог. 77, Плотницкое кладб., г. Калуга (ЦАМО СССР, дон. 37224 с., 1943).

Синьков Константин Куприянович, 1917, с. Чаща, Топкинский р-н, Новосибирская обл., рядовой, пропал б/в 10.1944 (ЦАМО СССР, дон. 3720 с., 1944; 33231 с., 1948; архив Центр. РВК, д. 3, т. 1, лл. 205, 206).

Синяков Василий Дмитриевич, 1922, Коченевский р-н, Новосибирская обл., сержант, пом. наводчика, 315 стрелковая дивизия, пропал б/в с 23.08. по 11.09.1942 (ЦАМО СССР, дон. 35462 с., 1942; архив Центр. РВК, д. 3, т. 1, л. 160).

Сисин Олег Сергеевич, 1924, г. Кемерово, рядовой, стрелок, 856 стрелковый полк, 150 стрелковая дивизия, погиб 01.12.1942, похоронен с. Дубровка, Бельский р-н, Смоленская обл. (ЦАМО СССР, дон. 14227 с., 1943).

Ситко (Ситько) Алексей Никитович, 1921, г. Кемерово, мл. сержант, разведчик, 658 стрелковый полк, 218 стрелковая дивизия, в/п п/п 39448, погиб 21.01. 1944, с. Озарычно (ЦАМО СССР, дон. 10048 с., 1944; архив Центр. РВК, д. 3, т. 1, лл. 202, 203).

Ситников Дмитрий Федорович, 1923, д. Петропавловка, Чебулинский р-н, Кемеровская обл., рядовой, стрелок, 362 стрелковый полк, 315 стрелковая дивизия, пропал б/в 26.08.1942 (ЦАМО СССР, дон. 35462 с., 1942).

Ситников Иван Михайлович, 1911, г. Кемерово, русский, рядовой, стрелок, 1081 стрелковый полк, 312 стрелковая дивизия, б/п, погиб 02.03.1944 (ЦАМО СССР, дон. 23240 с., 1944; архив Кировск. РВК, д. 177, с. 317).

Ситников Михаил Семенович, 1917, г. Кемерово, сержант, ком-р отделения, 387 отдельный саперный батальон, 213 стрелковая дивизия, погиб 09.08.1943, с. Безлюдовка, Шебекинский р-н, Белгородская обл. (ЦАМО СССР, дон. 31912 с., 1943).

Ситников Поликарп Федорович.

Ситников Филипп Васильевич, 1912, д. Сондоки, Кировская обл., рядовой, пропал б/в 03.1942 (ЦАМО СССР, дон. 17138 с., 1947; архив Центр. РВК, д. 3, т. 1, л. 378).

Ситниченко Федор Егорович, 1921, Нижняя Колония, Новосибирская обл., рядовой, снайпер, 856 стрелковый полк, 150 стрелковая дивизия, погиб 29.11.1942, д. Дубровка, Бельский р-н, Смоленская обл. (ЦАМО СССР, дон. 14227 с., 1943).

Скаков Тилюкан (Тюдюкан), 1924, аул 14, Каркаралинский р-н, Карагандинская обл., КазССР, призв. 26.08.1942, рядовой, стрелок, б/п, погиб 05.1943 (ЦАМО СССР, дон. 65106 с., 1947).

Скакунов Данил Яковлевич, 1909, д. Клинники, Бегомльский р-н, Минская обл., БССР, призв. 1944, рядовой, стрелок, б/п, пропал б/в 12.1944 (ЦАМО СССР, дон. 13561 с., 1951).

Скарга Леонтий Антонович, 1903, г. Кемерово, сержант, ком-р отделения, 847 стрелковый полк, 303 стрелковая дивизия, погиб 25.08. 1942, г. Воронеж (ЦАМО СССР, дон. 27071 с., 1942).

Скаредин Семен Никанд.

Скарюпин Михаил Васильевич, 1901, Крапивинский р-н, Новосибирская обл., рядовой, ком-р отделения, 1216 стрелковый полк, 364 стрелковая дивизия, погиб 26.03.1942, похоронен д. Соколово, Старорусский р-н, Ленинградская (ныне Новгородская) обл. (ЦАМО СССР, дон. 6766 с., 1942).

Скарюпин Павел Васильевич, 1904, д. Протопопово, Ленинск-Кузнецкий р-н, рядовой, пропал б/в 01.1942 (ЦАМО СССР, дон. 6669 с., 1949).

Скачков Иван Дмитриевич, п. Лесной, Оящинский р-н, Новосибирская обл., призв. 17.08.1942, рядовой, курсант, в/ч 35911, чл. ВЛКСМ, пропал б/в 03.1943 (ЦАМО СССР, дон. 86277 с., 1947).

Скачков Петр Дмитриевич, 1923, г. Кемерово, Новосибирская обл., гв. сержант, ком-р отделения, 61 гв. кавалерийский полк, 17 гв. кавалерийская дивизия, п/п 20719, погиб 14.02.1944, д. Передрейка, Копаткевичский р-н, Полесская обл. (ЦАМО СССР, дон. 14628 с., 1944; архив Центр. РВК, д. 3, л. 271).

Скворцов Алексей Никифорович, 1925, Сергиевский р-н, Куйбышевская обл., рядовой, стрелок, 288 стрелковый полк, 181 стрелковая дивизия, член ВЛКСМ, погиб 02.05.1945, п. Опперау, р-н г. Бреслау (ЦАМО СССР, дон. 67226 с., 1945).

Скворцов Василий Дорофеевич, 1918, Топкинский р-н, Кемеровская обл., рядовой, стрелок, пропал б/в 1941 (ЦАМО СССР, дон. 29578 с., 1946; архив Центр. РВК, д. 3, т. 1, л. 344; д. 4, л. 427).

Скворцов Яков Никифорович, 1908, Верхотомка, Кемеровский р-н, рядовой, пропал б/в 11.1943 (ЦАМО СССР, дон. 69386 с., 1950).

Скирюха Константин Иосифович, 1922, д. Градинка, Туганский р-н, Новосибирская обл., рядовой, разведчик, 371 отдельная армейская штрафная рота, 67 Армия, б/п, погиб 29.04. 1945, х. Режск, 5 км сев.-зап. Джуксте, Тукумский уезд, Латв.ССР (ЦАМО СССР, дон. 82018 с., 1945).

Сковородкин Николай Федорович, 1925, г. Кемерово, рядовой, стрелок, 711 стрелковый полк, п/п 02924, умер от ран 15.01.1944, похоронен лес, мог. 6, 3 км южн. д. Низы, Лиозненский р-н, Витебская обл. (ЦАМО СССР, дон. 6946 с., 1944; архив Центр. РВК, д. 3, т. 1, л. 196).

Сковородкин Федор Иосифович, 1899, г. Кемерово, рядовой стрелок, 437 стрелковый полк, 154 стрелковая дивизия, погиб 14.12.1943, 400 м сев.-зап. д. Коршино, Меховский р-н, Витебская обл. (ЦАМО СССР, дон. 1020 с., 1944; архив Центр. РВК, д. 3, т. 1, л. 224).

Скопенцев Николай Герасимович, 1919, русский, ст. сержант, ком-р отделения, 408 стрелковый полк, 1 стрелковая дивизия, б/п, погиб 28.07.1944, с. Мокрины-Новы, Бело-Подлесский уезд, Люблинское воев., Польша (ЦАМО СССР, дон. 52934 с., 1944; архив Центр. РВК, д. 3, т. 1, л. 171; архив Кировск. РВК, д. 177, л. 303).

Скорин Степан Иванович, 1898, г. Киров, рядовой, стрелок, 700 стрелковый полк, 204 стрелковая дивизия, б/п, погиб 05.03. 1945, х. Юляс-Муйжа, р-н г. Либава, Латв.ССР (ЦАМО СССР, дон. 39380 с., 1945; архив Центр. РВК, д. 3, т. 1, л. 149; архив Рудничн. РВК, д. 98, л. 145).

Скородумов Александр Васильевич, 1924, сержант, ком-р отделения, 849 стрелковый полк, 294 стрелковая дивизия, член ВЛКСМ, погиб 02.12.1943, г. Черкассы (ЦАМО СССР, дон. 54768 с., 1944; архив Центр. РВК, д. 3, т. 1).

Скороходов Павел Иванович, 1910, рядовой, 1060 стрелковый полк, 264 стрелковая дивизия, погиб 09.09.1942, похоронен д. Ожигово, Ульяновский р-н, Орловская (ныне Калужская) обл. (ЦАМО СССР, дон. 26258 с., 1942).

Скороходов Тимофей Данилович, 1912, г. Львов, Курская обл., рядовой, стрелок, 46 отдельная штрафная рота, 360 стрелковая дивизия, похоронен д. Згазюлино, Меховский р-н, Витебская обл. (ЦАМО СССР, дон. 4192 с., 1944).

Скосырев Родион Матвеевич, 1896, Змеиногорский р-н, Алтайский край, рядовой, стрелок, 437 стрелковый полк, 154 стрелковая дивизия, п/п 11126, погиб 25.12.1943, похоронен д. Романяты, Войсковский с/с, Городокский р-н, Витебская обл. (ЦАМО СССР, дон. 2812 с., 1944; архив Центр. РВК, д. 3, л. 269).

Скрипкин Федор Ефимович, 1917, д. Петровка, Кемеровский р-н, мл. сержант, 228 гв. гаубичный артиллерийский полк, 2 артиллерийская дивизия прорыва, погиб 15.09.1943, похоронен д. Килози, Мгинский р-н, Ленинградская обл. (ЦАМО СССР, дон. 43266 с., 1943).

Скрипунов Ефим Фадеевич, 1902, г. Минусинск, Красноярский край, сержант, ком-р отделения, 1264 стрелковый полк, 374 стрелковая дивизия, погиб 06.02.1942 (ЦАМО СССР, дон. 7644 с., 1942; архив Центр. РВК, д. 3, т. 1, л. 163).

Скрябин Василий Семенович, г. Кемерово, ефрейтор, стрелок, 676 стрелковый полк, 15 стрелковая дивизия, погиб 25.09.1943, похоронен с. Пилипча, Черниговская обл. (ЦАМО СССР, дон. 43426 с., 1943).

Скудко Петр Илларионович, Запорожская обл., сержант, стрелок, 441 стрелковый полк, 116 стрелковая дивизия, погиб 25.08.1943, похоронен с. Синельцевка, Харьковская обл. (ЦАМО СССР, дон. 36704 с., 1943).

Скульский Игнат Иосифович, 1924, г. Кемерово, рядовой, орудийный номер, 83 корпусной артиллерийский полк, 6 стрелковый корпус, ппс — 16355, погиб 04.12.1942, д. Дмитриевка, Бельский р-н, Смоленская обл. (ЦАМО СССР, дон. 3740 с., 1943; 16355 н/с.; архив Центр. РВК, д. 3, т. 1, л. 114).

Слепов Владимир Александрович, 1915, г. Кемерово, гв. рядовой, стрелок, 111 стрелковый полк, 40 гв. стрелковая дивизия, погиб 26.01.1943, похоронен х. Михайлов, Константиновский р-н, Ростовская обл. (ЦАМО СССР, дон. 7614 с., 1943; архив Центр. райсо, п. д. 1114).

Слепов Николай Максимович, 1924, г. Кемерово, рядовой, стрелок, 5 мотострелковая бригада, п/п 71636, умер от ран 27.04. 1944, похоронен с. Доброе, ст. Явкино, Николаевская обл. (ЦАМО СССР, дон. 29994 с., 1944; архив Центр. РВК, д. 3, л. 275).

Слепченко Иосиф Ахович, 1919, д. Лыжни, Ирменский р-н, Новосибирская обл., рядовой, пропал б/в 10.1941 (ЦАМО СССР, дон. 17248 с., 1947; архив Центр. РВК, д. 3, т. 1, л. 371).

Слободчиков Федор Яковлевич, 1912, д. Олешки, Орловская обл., призв. 07. 1941, б/п, рядовой, стрелок, пропал б/в 02.1943 (ЦАМО СССР, дон. 19140 с., 1949).

Слобухов Александр Иванович, 1916, Бирилюсский р-н, Красноярский край, призв. 23.08.1944, рядовой, стрелок, б/п, пропал б/в 11.1944 (ЦАМО СССР, дон. 6193 с., 1949).

Смагин Леонтий Афанасьевич, 1913, с. Шатки, Пензенская обл., рядовой, 306 стрелковый полк, умер в нем. плену 18.02.1942 (ЦАМО СССР, дон. 45077 с., 1948; архив Центр. РВК, д. 4, л. 227).

Смелков Степан Федорович, 1910, д. Денисово, Кемеровский р-н, Кемеровская обл., призв 01.05.1942, рядовой, стрелок, п/п 2180, в/ч 183, б/п, пропал б/в 07.1943 (ЦАМО СССР, дон. 65106 с., 1947).

Сметанин Александр Васильевич, 1921, г. Кемерово, рядовой, ком-р отделения, 143 стрелковый полк, I Ударная Армия, п/п 18650, погиб 17.07.1944, похоронен д. Ровно, Островский р-н, Ленинградская обл. (ЦАМО СССР, дон. 48076 с., 1944; архив Центр. РВК, д. 3, т. 1, л. 295).

Сметанин Иван Трофимович, 1911, г. Кемерово, рядовой, стрелок, 418 стрелковый полк, 18 гв. стрелковая дивизия, погиб 17.11.1941, похоронен окраина д. Поддубки, Медновский р-н, Калининская обл. (ЦАМО СССР, дон. 34893 с., 1945, д. 23; архив Центр. РВК, д. 3, т. 1, л. 91).

Сметанин Петр Яковлевич, 1925, г. Кемерово, рядовой, стрелок, 67 механизированная бригада, погиб 23.11.1943, похоронен г. Александрия, Кировоградская обл. (ЦАМО СССР, дон. 85962 с., 1944; архив Центр. РВК, д. 3, т. 1, л. 199).

Сметанин Сергей Васильевич, 1898, с. Воскресенка, Кемеровский р-н, сержант, ком-р отделения, 1170 стрелковый полк, 348 стрелковая дивизия, погиб 14.12. 1943, похоронен д. Асац, Рогачевский р-н, Гомельская обл. (ЦАМО СССР, дон. 54950 с., 1944).

Сметанин Федор Константинович, 1921, Новосибирская обл., рядовой, заряжающий, 22 саперный батальон, 162 стрелковая дивизия, погиб 17.03.1943, похоронен д. Чернь, Дмитровский р-н, Курская обл. (ЦАМО СССР, дон. 14049 с., 1943).

Сметрович Юрий Николаевич, 1924, г. Кемерово, рядовой, минометчик, 548 стрелковый полк, 116 стрелковая дивизия, б/п, погиб 03.08.1943, похоронен д. Вислая, Белгородский р-н, Белгородская обл. (ЦАМО СССР, дон. 31222 с., 1943; архив Центр. РВК, д. 3, т. 1, лл. 238, 239).

Смеян Николай Трофимович, 1919, г. Кемерово, рядовой, стрелок, 594 стрелковый полк, 207 стрелковая дивизия, б/п, погиб 02.12.1943, д. Новое Село, Оршанский р-н, Витебская обл. (ЦАМО СССР, дон. 54982 с., 1944).

Смирнов Александр Иванович, 1912, с. Обухово, Нийский р-н, Иваново-Вознесенская обл., призв. 10.01.1942, ст. сержант, ппс — 1695, ком-р отделения, 45 стрелковый полк, б/п, погиб 26.07.1942.

Смирнов Александр Степанович, 1901, г. Кемерово, Новосибирская обл., ст. сержант, ком-р отделения, 143 инженерный батальон, 10 инженерно-минная бригада, погиб 06.04. 1943, опушка леса, 800 м зап. д. Шумилкино, Залучский р-н, Ленинградская обл. (ЦАМО СССР, дон. 17624 с., 1943; архив Центр. РВК, д. 3, т. 1, л. 267).

Смирнов Алексей Васильевич, 1922, г. Кемерово, рядовой, пропал б/в 02.1942 (ЦАМО СССР, дон. 4382 с., 1956).

Смирнов Валентин Тимофеевич, 1921, с. Ильинское, Панкрушихинский р-н, Алтайский край, призв. 13.11.1941, сержант, курсант, п/п 44, б/п, пропал б/в 04.1942 (ЦАМО СССР, дон. 65106 с., 1947).

Смирнов Василий Петрович, 1922, с. Верхотомка, Кемеровский р-н, Кемеровская обл., призв. 01.07. 1942, ст. сержант, ком-р отделения, в/ч 4155, член ВЛКСМ, пропал б/в 03. 1944 (ЦАМО СССР, дон. 61059 с., 1947).

Смирнов Иван Игнатьевич, 1905, с. Городино, Чистопольский р-н, ТАССР, рядовой, пропал б/в 09.08. 1942 (ЦАМО СССР, дон. 5018 с., 1944).

Смирнов Михаил Егорович, 1924, с. Верховаж, Кемеровский р-н, сержант, ком-р отделения, 327 гв. стрелковый полк, 128 гв. горно - стрелковая дивизия, член ВЛКСМ, погиб 22.09. 1944 (ЦАМО СССР, дон. 94668 с., 1944; архив Центр. РВК, д. 3, л. 270).

Смирнов Михаил Михайлович, 1902, д. Коровкино, Бондарский р-н, Тамбовская обл., призв. 1941, рядовой, б/п, пропал б/в 04. 1942 (ЦАМО СССР, дон. 93078 с., 1947).

Смирнов Яков Павлович, 1905, Сарапкинский с/с, Крапивинский р-н, Кемеровская обл, ефрейтор, ком-р отделения, 311 стрелковый полк, 65 стрелковая дивизия, погиб 24.07. 1941, похоронен 4 км сев. вост. ст. Лойтола, КАССР (ЦАМО СССР, дон. 52902 с., 1944).

Смитулин Александр Викторович, 1923, п. Тисуль, Новосибирская обл., мл. сержант, воздушный стрелок, 843 штурмовой авиаполк, погиб 01.02.1943, похоронен х. Пиховкин, Ростовская обл. (ЦАМО СССР, дон. 6772 с., 1943).

Смолин Михаил Иванович, 1919, г. Кемерово, рядовой, 84 артиллерийский полк, 55 стрелковая дивизия, пропал б/в 05.06.1942, Нолавский р-н, Ленинградская обл. (ЦАМО СССР, дон 13187 с., 1942).

Смоляков Яков Семенович, 1908, с. Краснощеково, Краснощековский р-н, Алтайский край, рядовой, пропал б/в 08.1942 (ЦАМО СССР, дон. 39326 с., 1946; архив Центр. РВК, д. 3, т. 1, л. 343).

Смолянников Тимофей Евгеньевич, 1907, г. Кемерово, мл. сержант, старшина разв., 44 отдельная разведрота, умер от болезни 02.06.1945, г. Торгау, Германия (ЦАМО СССР, дон. 100832 с., 1945).

Смыслов Василий Степанович, 1926, с. Новоселье, Оященский р-н, Новосибирская обл., сержант, заряжающий танка, 3 танковый батальон, 39 танковая бригада, б/п, погиб 16.11.1944, г. Яроксалаш, Венгрия (ЦАМО СССР, дон. 2 с., 1945; архив Центр РВК, д. 4, л. 128).

Соболев Александр Андреевич, 1912, с. Банново, Крапивинский р-н, Кемеровская обл., призв. 1941, рядовой, пропал б/в 05.1942 (ЦАМО СССР, дон. 11103 с., 1950; архив Центр. РВК, д. 3, т. 1, л. 95).

Соболев Алексей Михайлович, 1905, г. Кемерово, рядовой, стрелок, 235 стрелковая дивизия, погиб 20.02. 1943, д. М. Стара, Залучский р-н, Ленинградская обл. (ЦАМО СССР, дон. 14191 с., 1943).

Соболев Григорий Емельянович, 1924, д. Красный Кут, КазССР, призв. 1942, б/п, рядовой, пропал б/в 07.1943 (ЦАМО СССР, дон. 39655 с., 1946; архив Центр. РВК, д. 3, т. 1, л. 322).

Соболев Константин Денисович, 1914, п. Бреды, Брединский р-н, Челябинская обл., гв. рядовой, шофер, 9 гв. механизированная бригада, умер от ран 11.07.1944, похоронен с. Вязаны, Миорский р-н, Вилейская обл., БССР (ЦАМО СССР, дон. 51914 с., 1944; архив Центр. РВК, д. 3, л. 291).

Соболев Николай Гаврилович, 1922, ст. сержант, пулеметчик, 724 стрелковый полк, 315 стрелковая дивизия, 441 стрелковый полк, умер от ран 15.08. 1943 (ЦАМО СССР, дон. 40018 с., 1943).

Соболев Павел Дмитриевич, 1910, г. Кемерово, рядовой, наводчик, погиб 11.01.1943, х. Вифлянский, Николаевский р-н, Ростовская обл. (ЦАМО СССР, дон. 4914 с., 1943).

Соболь Анатолий Максимович, 1922, п. Руднянский, Красногорский р-н, Орловская обл., мл. сержант, пулеметчик, 584 стрелковый полк, 199 стрелковая дивизия, погиб 13.09.1943, д. Клемятино, Смоленская обл. (ЦАМО СССР, дон. 40610 с., 1943).

(Продолжение следует).

Напоминаем адрес редколлегии Книги памяти: 650099, г. Кемерово, ул. Коломейцева, 1.

Фирма **Диво**

Дирекция по недвижимости

ПРЕДЛАГАЕТ СВОИ УСЛУГИ ПО КУПЛЕ, ПРОДАЖЕ И АРЕНДЕ НЕДВИЖИМОСТИ (КВАРТИРЫ, ДОМА, ДАЧИ, ГАРАЖИ, ПРОИЗВОДСТВЕННЫЕ ПОМЕЩЕНИЯ, ОБЪЕКТЫ СОЦКУЛЬТБЫТА И ДР.).

ТЕЛЕФОНЫ: В КЕМЕРОВЕ — 51-49-60, В НОВОКУЗНЕЦКЕ — 45-57-17, В МАГНИТОГОРСКЕ — 4-54-96.

УВАЖАЕМЫЕ РУКОВОДИТЕЛИ ПРЕДПРИЯТИЙ, ОРГАНИЗАЦИЙ, ПРЕДСЕДАТЕЛИ ПРОФСОЮЗНЫХ КОМИТЕТОВ!

У вас есть возможность приобрести сахар сравнительно НЕДОРОГО ДЛЯ ТЕХ, КТО РАБОТАЕТ НА ВАШЕМ ПРЕДПРИЯТИИ.

Акционерное общество «Темплби» совместно с областным новосибирским объединением «Росоптпродторг» при гарантии администрации Новосибирской области проводит сбор денежных средств у населения через профсоюзные комитеты предприятий для закупки крупной партии сахара.

Объем поставок не ограничен, розничная цена сахара не более 55 рублей за килограмм.

Начало поставки июль—август, полная поставка—до 30 сентября т. г.

Деньги принимаются перечислением на суб. р/счет 1467998 АО «Темплби» в РКБ Сибирский банк г. Новосибирска, МФО 224950.

В платежном поручении обязательна пометка: «100-процентный аванс на сахар».

Прием платежей до 15 июля т. г.

Адрес АО «Темплби»: 630087, г. Новосибирск, пр. К. Маркса, 26.

Факс 3832465921.

Телекс 133137. KRAFT SU

Контактные телефоны: (383-2) 465-703, 467-883, 760-822, 767-333, 675-933, 481-067.

ОРГАНИЗАЦИЯ АРЕНДАТОРОВ УПРАВЛЕНИЯ ВОДОПРОВОДНО-КАНАЛИЗАЦИОННОГО ХОЗЯЙСТВА г. КЕМЕРОВО сообщает, что в связи с проведением ремонтно-профилактических работ НА ВОДОЗАБОРЕ № 2 БУДЕТ ПРЕКРАЩЕНА ПОДАЧА ХОЛОДНОЙ ВОДЫ в левобережную часть города и сокращена на 50 проц. в Рудничный и Кировский районы с 00 часов 30 июня до 24 часов 1 июля 1992 г.

Просим предприятия и организации, жителей города обеспечить запас воды.

Продолжение. Начало в номерах за 27, 28, 29 июня 1989 г.; 15, 22, 29 июня, 19, 20 июля, 3, 10, 17 августа, 7, 14, 21, 28 сентября, 5, 12, 19, 26 октября, 23, 30 ноября, 4, 7, 28 декабря 1990 г.; 4, 11, 18, 25 января, 1, 8, 15, 22 февраля, 1, 8 марта, 9, 17, 24, 31 мая, 7, 14, 21, 28 июня, 5, 12, 19 июля, 30 августа, 29 ноября, 6, 13, 27 декабря 1991 г., 10, 17, 24 января, 14, 21, 28 февраля, 6, 20 марта, 3 апреля, 23 мая, 5, 12 июня 1992 года.

ТВ НЕДЕЛЯ ГОЛУБОГО ЭКРАНА С 29 ИЮНЯ ПО 5 ИЮЛЯ

29 ПОНЕДЕЛЬНИК

I ПРОГРАММА
Передачи ЦТ
5.55 Программа передач.
6.00 Итоги.
6.45 Утренняя гимнастика.
6.55 Утро.
9.10 Программа передач.
9.15 Утренняя гимнастика.
9.25 «Тропинка, которая ведет к храму». Документальный телефильм.
10.00 Мультфильм.
10.35 «Семейная жизнь». Художественный фильм.
12.00—12.20 Новости.
Перерыв до 14.05
14.05 Программа передач.
14.10 Телеминкст.
14.55 Блокнот.
15.00 Новости.
15.20 Отдыхай!
15.35 «Джамайка». Художественный телефильм. 1-я серия.
16.45 «Много голосов — один мир». Народные сказки и притчи разных стран. «Шелли Хиггинз». (Ямайка).
16.50 Мультфильмы.
17.20 «Между нами, девочками».
18.00 Новости.
18.20 НЭП.
18.40 Футбольное обозрение.
19.05 Мультфильм.
19.25 «Смерть манекенщицы». Художественный фильм.
20.45 Спокойной ночи, малыши!
21.00 Новости.
21.20 Спортивный уик-энд.
21.35 Программа передач.
21.40 Новая студия представляет: «Монтаж», «Вестники». «Вомонд».
00.00 Новости
00.20 «В лабиринтах кино-2». О мастерах современного кинематографа.
01.05—02.10 «Все проходит как миг...». Художественный фильм-монография.

II ПРОГРАММА
Передачи ЦТ
8.00 Вести.
8.20 Время деловых людей.
8.50 Телестройсервис.
9.05 «Прохиндиада, или Бег на месте». Художественный фильм.
10.30 Момент истины. На вопросы А. Караулова отвечает народный артист России О. Ефремов.
11.25—11.45 Крестьянский вопрос.
Перерыв до 16.05
16.05 Там-там-новости.
16.20 Детский час с уроком немецкого языка.
17.20 Педагогика для всех.
17.50 Т. Ин. Ко.
18.05 Азы карьеры.
18.20 Наш сад
КЕМЕРОВО
18.50 «Июнь — начало лета» (повторно).
Передачи ЦТ
20.00 Вести.
КЕМЕРОВО
20.20 Резерв.
20.30 Пульс.
20.50 Реклама. Объявления.
21.00 «Авось». Вечерняя программа для всех.
Передачи ЦТ
23.00 «Тихий дом». Ведущий С. Шолохов.
23.45 Спортивная карусель.
23.55 Реклама
00.00—00.20 Вести.

III ПРОГРАММА
Передачи ЦТ
16.50 «Судьи». Телевизионный цикл о Конституционном суде России.
19.00 РТР и корпорации «Дженерал электрик» и «Бристоль-миерс скуиб» представляют программу «Кеннеди, Мадонна и американская мечта».
19.55 Реклама.
20.00 Вести.
20.20 Праздник каждый день.
20.30 Продолжение программы «Кеннеди, Мадонна и американская мечта»
22.00—23.00 «Тихий дом». Ведущий С. Шолохов.

30 ВТОРНИК

I ПРОГРАММА
Передачи ЦТ
5.55 Программа передач.
6.00 Новости.
6.35 Утренняя гимнастика.
6.45 Утро.
9.00 Программа передач.
9.05 Утренняя гимнастика.
9.20 «Богатые тоже плачут». Художественный телефильм.
10.05 «Тяжба о наследстве». Научно - популярный фильм.
10.35 «Смерть манекенщицы». Художественный фильм.
11.55 Мультфильм.
12.00—12.20 Новости.
Перерыв до 14.30
14.30 Программа передач.
14.35 Блокнот.
14.40 В рубрике «Современность». Премьера документального телефильма «Хозяин—барин».
15.00 Новости.
15.20 Уроки Ольги Ивановой.
15.35 «Джамайка». Художественный телефильм. 2-я серия.
16.45 Дневник 1-го Международного юношеского конкурса им. П. И. Чайковского.
17.05 «Анна». Художественный телефильм для детей. 1-я серия.
18.00 Новости.
18.20 Сельские хроники.
18.50 В рубрике «Взгляните на лицо». Премьера документального телефильма «Монолог в мастерской». О художнике Ю. Селиверстове.
19.15 «Богатые тоже плачут». Хуэожественный телефильм.
20.00 Тема.
20.45 Спокойной ночи, малыши!
21.00 Новости.
21.20 Программа передач.
21.25 «КТВ-1» и канал «Франс интернасиональ» представляют: Художественный телефильм «400 проделок Виржини». 4-я серия.
22.15 Играй гармонь.
22.45 Ситуация.
23.15 И. С. Козловский. «Съемки разных лет». Фильм-концерт.
00.00 Новости.
00.20—01.35 «Джамайка». Художественный телефильм. 1-я серия.

II ПРОГРАММА
Передачи ЦТ
8.00 Вести.
8.20 Время деловых людей.
8.50 Птицы рядом с нами.
9.05 «Жил-был доктор». Художественный фильм.
10.30—10.50 Крестьянский вопрос.
Перерыв до 16.15
16.15 Там-там-новости.
16.30 Студия «Рост». «Музыкальный класс. Гитара».
17.05 Искусство отражения. «Этот странный мир».
17.30 Простор +.
18.00 Т. Ин. Ко.
18.15 Тема с вариациями. «Лирика на фоне итальянского домика». Передача 4-я
КЕМЕРОВО
18.35 Концерт.
19.00 Русская рулетка (повторно).
19.50 Встречи.
Передачи ЦТ
20.00 Вести.
КЕМЕРОВО
20.20 Резерв.
20.30 Пульс.
20.50 «Зов». Дело... о художнике.
21.45 Чемпионат России по футболу. «Луч» (Владивосток) — «Кузбасс» (Кемерово). 2-й тайм. Репортаж из Владивостока.
Передачи ЦТ
22.35 Театральный разъезд. «Свято дружеское пламя...».
23.55 Реклама.
00.00 Вести.
00.20—01.15 Теннис. Уимблдонский турнир.

III ПРОГРАММА
Передачи ЦТ
18.45 Тема с вариациями. «Лирика на фоне итальянского домика». Передача 4-я.
19.00 Криминальные вести.
19.15 Сам себе режиссер.
19.45 «Судьи». Телевизионный цикл о Конституционном суде России.
19.55 Реклама.
20.00 Вести.
20.20 Праздник каждый день.
20.30 «Сломанная подкова». Художественный фильм.
21.50—22.35 Чрезвычайная ситуация.

1 СРЕДА

I ПРОГРАММА
Передачи ЦТ
5.55 Программа передач.
6.00 Новости.
6.35 Утренняя гимнастика.
6.45 Утро.
9.00 Программа передач.
9.05 Утренняя гимнастика.
9.15 «Богатые тоже плачут». Художественный телефильм.
10.45 Мультфильм.
11.05 В рубрике «Путешествие в мир природы». Научно - популярный фильм. «Тайны Байкальского хребта».
11.55 Программа передач.
12.00—12.20 Новости
Перерыв до 14.05
14.05 Телеминкст.
14.55 Блок от.
15.00 Новости.
15.20 Программа передач.
15.30 Играет московское трио.
15.50 «Опасный поворот» Художественный телефильм. 1-я часть.
17.00 Мультфильм.
17.10 «Анна». Художественный фильм для детей. 2-я серия.
18.00 Новости
18.20 Программа передач.
18.25 Студия «Политика» показывает...
18.55 Мультфильм.
19.00 «Богатые тоже плачут» Художественный телефильм.
19.45 Встреча в Концертной студии Останкино с писателем А. Панченко.
20.45 Спокойной ночи, малыши!
21.00 Новости.
21.20 Программа передач.
21.25 «КТВ-1» и канал «Франс интернасиональ» представляют: Художественный телефильм «400 проделок Виржини». 5-я серия.
22.20 Черный ящик.
23.00 Закрытие 1-го Международного юношеского конкурса им. П. И. Чайковского. В перерыве (00.00) — Новости.
02.20—03.35 «Джамайка». Художественный телефильм. 2-я серия.

II ПРОГРАММА
Передачи ЦТ
8.00 Вести.
8.20 Реклама.
8.25 Время деловых людей.
8.55 «Домашний клуб»
9.10 Студия «Нота бене».
9.50 Наш сад.
10.20 Азы карьеры.
10.35 Студия «Рост». «Музыкальный класс. Гитара».
11.10 Телеассамблея.
12.05 Складчина.
12.40—13.00 Крестьянский вопрос.
Перерыв до 16.05
16.05 Там-там-новости
16.20 Мульти-пульти. «Дворняга + дворняга».
16.30 «Детские мечты». Премьера многосерийного фильма. 8-я серия.
16.50 Музыка в памятниках архитектуры.
17.20 Христианская программа. «Нагорная проповедь. Блаженны алчущие правды...».
17.50 Т. Ин Ко.
18.05 Трансросэфир. «Дальний Восток». Телеобозрение.
18.50 Версия.
КЕМЕРОВО
19.05 Документальный фильм.
19.20 Телеторги.
19.50 Встречи.
Передачи ЦТ
20.00 Вести.
КЕМЕРОВО
20.20 Резерв.
20.30 Пульс.
20.50 ТО «Среда» представляет. «Шаг за горизонт».
Передачи ЦТ
22.30 Без ретуши.
23.00 Тема с вариациями. Концерт Зураба Сотникавы.
23.55 Реклама.
00.00 Вести.
00.20 Спортивная карусель.
00.25 Программа «ЭКС».
00.35—01.05 Мир спорта глазами фирмы «Жиллетт»

III ПРОГРАММА
Передачи ЦТ
19.05 Парламентский вестник.
19.20 «Сегодня с вами я, цыганка». Поет В. Светлов.
19.45 «Судьи» Телевизионный цикл о Конституционном суде России.
19.55 Реклама.
КЕМЕРОВО
20.00 Концерт.
Передачи ЦТ
20.20 Праздник каждый день.
20.30 Телеигра «Лого».
21.00 «Санта-Барбара». Художественный телефильм. 57-я серия
21.50 Мультфильм для взрослых.
22.00 Без ретуши.
КЕМЕРОВО
22.30 АИК «Для вас». Художественный фильм.

2 ЧЕТВЕРГ

I ПРОГРАММА
Передачи ЦТ
5.55 Программа передач.
6.00 Новости.
6.35 Утренняя гимнастика.
6.45 Утро.
9.00 Программа передач.
9.05 Утренняя гимнастика.
9.15 «Богатые тоже плачут». Художественный телефильм.
10.45 Мультфильмы.
11.25 Концерт Казахского государственного академического оркестра народных инструментов имени Курмангазы.
11.55 Программа передач.
12.00—12.20 Новости.
Перерыв до 13.35
13.35 Программа передач.
13.40 Телеминкст.
14.25 Блокнот.
14.30 Сегодня и тогда.
15.00 Новости.
15.20 Мультфильм.
15.40 «Опасный поворот». Художественный телефильм. 2-я часть.
16.30 Знакомство. О проблемах людей, потерявших слух.
17.05 «Анна». Художественный телефильм для детей. 3-я серия.
18.00 Новости.
18.20 Программа передач.
18.25 «...До 16 и старше».
19.05 «Богатые тоже плачут» Художественный телефильм.
19.50 Телевизионное знакомство. Урмас Отт беседует с Константином Боровым.
20.45 Спокойной ночи, малыши!
21.00 Новости.
21.20 Программа передач.
21.25 «КТВ-1» и канал «Франс интернасиональ» представляют: Художественный телефильм «400 проделок Виржини». 6-я серия.
22.20 «Фермата». Информационная музыкальная программа.
22.40 Пять колец.
23.10 Лимпопо.
23.40 Ситуация.
00.00 Новости.
00.20 Кальвар-шоу.
01.05 Актерские посиделки. «Чем заканчиваются сказки?».
01.55—03.10 «Опасный поворот» Художественный телефильм. 1-я часть.

II ПРОГРАММА
Передачи ЦТ
8.00 Вести.
8.20 Время деловых людей.
8.50 Досуг. «Внимание: снимаю!».
9.05 Без ретуши.
10.05 Золотая шпора.
10.35 Белая ворона.
11.20 Виниловые джунгли.
11.50 «Улыбнись нам, господи».
12.20 «Санта-Барбара». Художественный телефильм. 57-я серия.
13.10 Мульти-пульти. «Волшебный бальзам».
13.20 Осень жизни.
13.35—13.55 Крестьянский вопрос.
Перерыв до 16.05
16.05 Там-там-новости.
16.20 Теннис. Уимблдонский турнир.
17.15 Первый тайм.
17.30 Терминал.
18.00 Т. Ин. Ко.
18.15 Господа-товарищи.
18.30 Россия и мир.
19.00 Лицом к России.
КЕМЕРОВО
19.15 «Песня остается с человеком». Концерт из колонии № 43 г. Кемерово.
Передачи ЦТ
20.00 Вести.
КЕМЕРОВО
20.20 Резерв.
20.30 Пульс.
20.50 ЭВО.
21.35 С днем рождения, «Родник»!
Передачи ЦТ
21.50 Хроно. В мире авто- и мотоспорта.
22.00 «Капитан Каталкин и другие». Шоу-программа Александра Буйнова.
22.50 «Житие Василия Чекашина».
23.45 Программа «ЭКС».
23.55 Реклама.
00.00 Вести.
00.20—01.15 Теннис. Уимблдонский турнир.

III ПРОГРАММА
Передачи ЦТ
19.15 Студия «Нота бене».
19.55 Реклама.
КЕМЕРОВО
20.00 Мультфильмы.
Передачи ЦТ
20.20 «Судьи». Телевизионный цикл о Конституционном суде России.
20.30 Праздник каждый день.
20.40 «Санта-Барбара». Художественный телефильм. 58-я серия.
21.30—21.50 Хроно. В мире авто- и мотоспорта.

Ваш интерес в руках Страховой компании "СЕРВИСРЕЗЕРВ - КУЗБАСС" !

ВСЕ ВИДЫ СТРАХОВАНИЯ
РОНИКС АКЦИОНЕРНОЕ СТРАХОВОЕ ОБЩЕСТВО
ВАШИ ПРОБЛЕМЫ – НАШИ ЗАБОТЫ
TEL 26-32-00 ★★★ FAX 26-30-06

3 ПЯТНИЦА

I ПРОГРАММА
Передачи ЦТ
5.55 Программа передач.
6.00 Новости.
6.35 Утренняя гимнастика.
6.45 Утро.
9.00 Программа передач
9.05 Утренняя гимнастика.
9.15 «Богатые тоже плачут». Художественный телефильм.
10.00 «Вот такой он, Токио». Документальный телефильм
10.40 Мультфильмы.
11.25 «Плывет, плывет кораблик...». Художественный телефильм.
12.00 Новости.
12.20 Клуб путешественников.
13.10 «Кино до востребования».
13.40 «Рыцари природы». Хроникально - документальный фильм.
14.10 Программа передач.
14.15 Бридж.
14.40 Бизнес-класс.
14.55 Блокнот.
15.00 Новости.
15.20 Подарок меломану. Поет Д. Хворостовский.
15.50 «Опасный поворот». Художественный телефильм. 3-я часть.
17.00 Детский музыкальный клуб. Праздник по имени «На-на».
18.00 Новости.
18.20 Человек и закон.
18.50 «Эмиль из Леннеберги». Художественный телефильм для детей.
19.15 Мультфильм.
19.25 ТВ «Нева»: Кто с нами?».
19.45 Фестиваль «Белые ночи» в Санкт-Петербурге.
20.45 Спокойной ночи, малыши!
21.00 Новости.
21.20 Программа передач.
21.30 Мультфильм для взрослых.
21.40 «ВиД» представляет: «Поле чудес», «Музобоз», «Отдыхай!», «Музыкальный час», «Матадор». В перерыве (00.00) — Новости.
01.15—03.20 «Опасный поворот». Художественный телефильм. 2 и 3-я части.

II ПРОГРАММА
Передачи ЦТ
8.00 Вести.
8.20 Реклама.
8.25 Время деловых людей.
8.55 Студия «Нота бене».
9.35 Пилигрим.
10.30 Первый тайм.
11.15 Телевизионный театр России. «Волшебное кольцо». Спектакль Рязанского государственного театра кукол.
12.05 Фольклор. «Повитуха».
12.25 Тема с вариациями. «Созвучия». Фестиваль Российской академии.
12.50 «Санта-Барбара». Художественный телефильм. 58-я серия.
13.40 Крестьянский вопрос.
Перерыв до 17.00
17.00 Там-там-новости.
17.15 Простор +.
17.45 Т. Ин. Ко.
18.00 Трансросэфир. «Пути и перепутья».
18.45 Досуг. «Телестройсервис».
КЕМЕРОВО
19.00 «Зов». Памяти художника Германа Захарова.
19.40 Экспресс-афиша.
Передачи ЦТ
20.00 Вести.
КЕМЕРОВО
20.20 Резерв.
20.30 Пульс. Коммерческий вестник.
21.05 Встречи.
Передачи ЦТ
21.25 Золотая шпора.
21.55 Мульти-пульти. «Волшебный бальзам».
22.05 «Улыбнись нам, господи».
22.35 Спортивная карусель.
22.40 Парламентский вестник.
22.55 Теннис. Уимблдонский турнир.
23.55 Реклама.
00.00 Вести.
00.20—01.05 Теннис. Уимблдонский турнир.

III ПРОГРАММА
Передачи ЦТ
19.00 Белая ворона.
19.45 «Судьи». Телевизионный цикл о Конституционном суде России.
19.55 Реклама.
КЕМЕРОВО
20.00 Мультфильм.
Передачи ЦТ
20.20 Праздник каждый день.
20.30 Навстречу фестивалю искусств. «Красная площадь приглашает».
20.55—21.25 Могиканс. Олег Василашвили.

4 СУББОТА

I ПРОГРАММА
Передачи ЦТ
6.50 Программа передач.
6.55 Субботнее утро делового человека.
7.55 Новости.
8.30 Утренняя гимнастика.
8.40 Спорт для всех.
9.10 Премьера многосерийного научно-популярного фильма «Музыкальные инструменты и их история». 4-я серия.
9.40 Как добиться успеха.
9.55 Радио «Труба». Развлекательная программа.
10.25 Центр.
11.05 НЛО: необъявленный визит.
11.35 Что означают ваши имена?
12.50 Медицина для тебя.
13.30 Премьера телевизионного документального фильма «Немцы во второй мировой войне». Фильм 4-й. «Отступление на всех фронтах». (Германия).
15.00 Новости.
15.20 Фильм—детям. «Голубая стрела».
16.10 Мультфильм.
16.20 Концерт Академического оркестра русских народных инструментов под управление Н. Некрасова.
17.25 В мире животных.
18.05 Премьера многосерийного мультфильма «Пчела Майя».
18.35 Счастливый случай.
19.35 Впервые на экране. Художественный фильм «Как стать звездой». 1-я серия.
20.45 Спокойной ночи, малыши!
21.00 Новости.
21.20 Программа передач.
21.25 «Как стать звездой». Художественный фильм. 2-я серия.
22.35 До и после полуночи.
00.55—01.50 Мелодии Бродвея. (США).

II ПРОГРАММА
Передачи ЦТ
8.00 Вести.
8.20 Ретро Майя Кристалинская.
9.00 «Московский бейсбольный...». Международный турнир на призы Московского университета.
9.30 Открытый мир.
10.15 Признание в любви.
10.30 Программа «03».
11.00 Видеоканал «Плюс одиннадцать».
12.15 «Бурда моден» предлагает...
12.45 Театральный разъезд. «Человеческий голос».
13.05 «Пилигрим». Российское бюро путешествий.
13.50 Дневной сеанс. «Все наоборот». Художественный фильм.
15.00 «Судьи». Телевизионный цикл о Конституционном суде России.
15.10 Документальная панорама. «Когда Витебск был Парижем».
15.45 «К-2» представляет: «На экране Америка». 2-й выпуск.
16.15 «Как жить будем?».
17.00 Зигзаг удачи. Телевикторина.
18.00 Музыка в стиле пепси.
19.00 Телеассамблея.
19.55 Реклама.
20.00 Вести.
20.20 Праздник каждый день.
20.30 Теннис. Уимблдонский турнир.
22.25 «К-2» представляет: «Фрак народа», «Абзац», «3, 2, 1».
23.55 Реклама.
00.00 Вести.
00.20—01.50 «К-2» представляет: художественный фильм «Голос».

5 ВОСКРЕСЕНЬЕ

I ПРОГРАММА
Передачи ЦТ
6.20 Программа передач.
6.25 Час силы и духа.
7.25 Ритмическая гимнастика.
7.55 Новости.
8.30 Тираж «Спортлото».
8.40 «Открой шкатулку». Документальный фильм.
9.05 Мультфильм.
9.20 С утра пораньше.
10.05 Возможно все.
10.35 Утренняя звезда.
11.25 Под знаком «Пи».
12.15 IX Международный фестиваль телевизионных программ народного творчества «Радуга» в городе Остине».
12.50 Киноафиша.
13.20 Марафон-15.
14.00 «КТВ-1» и канал «Франс интернасиональ» представляют: премьера документального телефильма из сериала «Заповедники дикой природы». Фильм 5-й.
14.30 «Марк и Софи». Художественный телефильм. Фильм 5-й.
15.00 Новости.
15.15 «Много голосов — один мир». Народные сказки и притчи разных стран. «Бонг-бенг» (Ирландия).
15.20 Мультфильм.
15.25 Клуб путешественников.
16.15 «Панорама». Еженедельная международная программа».
16.55 Уолт Дисней представляет...
17.45 «Брэйн ринг».
18.40 Это было, было...
19.00 Новости.
19.15 Программа передач.
19.20 Диалог в прямом эфире.
20.00 Презентация художественного фильма «Стелла».
20.40 «Убегающий август». Художественный фильм.
22.00 Итоги.
22.45 Телелоция.
23.00 «Виват, Санкт-Петербург!». Торжества к дню рождения города.
00.00 Новости.
00.15 Программа передач.
00.20—01.00 А. С. Пушкин. Читает Дмитрий Журавлев.

II ПРОГРАММА
Передачи ЦТ
8.00 Вести
8.20 Концерт ансамбля «Березка».
8.50 Чемпионат мира по баскетболу среди профессионалов НБА.
9.50 Хотите, верьте.
10.20 «Остров Афродиты».
11.05 «Суперкнига». Мультфильм. 19-я серия.
11.30 Аты-баты...
12.00 Мегаполис.
12.30 Лясы.
13.00 Дневной сеанс. «Мама вышла замуж». Художественный фильм.
14.25 Реклама.
14.30 «Красная площадь приглашает». Открытие фестиваля искусств. Концерт Хосе Карреараса.
17.00 «Зигзаг удачи». Телевикторина.
18.00 В мире животных.
19.00 Теннис. Уимблдонский турнир.
20.00 Вести.
20.30 Теннис. Уимблдонский турнир.
21.20 «Фуэте». Художественный фильм.
23.05 Парламентский вестник.
23.20 «Судьи». Телевизионный цикл о Конституционном суде России.
23.35 Фольклор. «Повитуха».
23.55 Реклама.
00.00 Вести.
00.20—00.50 Рок-кафе.

Кузбасспромбанк

КУЗБАССПРОМБАНК
БАНКОВСКИЕ РАСЧЕТЫ В РОССИИ И ЗА РУБЕЖОМ
КЛЮЧ К УСПЕХУ

предлагает предприятиям, организациям и частным лицам новый вид услуг:

за незначительную плату (50 рублей для частных лиц и 5000 рублей для предприятий) можно вызвать на дом или на рабочее место специалиста Кузбасспромбанка, который в короткий срок

оформит подписку на акции Кузбасспромбанка. Предполагаемые **ДИВИДЕНДЫ ПО АКЦИЯМ 50—55 проц. ГОДОВЫХ.** т. е. каждая тысяча рублей, вложенная вами в акции нашего банка, обеспечит в год 500—550 рублей чистого дохода;

окажет помощь в размещении ваших сбережений во вклады Кузбасспромбанка, выпишет чек на сумму вклада, примет распоряжение на перевод вклада, проконсультирует о состоянии вашего счета. **ГОДОВОЙ ДОХОД ПО ВКЛАДАМ ДО ВОСТРЕБОВАНИЯ — 15 проц., СРОЧНОМУ ВКЛАДУ— 41 проц.** Разместив накопления на целевой вклад банка, вы сможете приобрести квартиру, коттедж, гараж, дачу или погреб.

Заявки на обслуживание принимаются с 8 до 17 час. по телефонам:

по подписке на акции — 26-60-62.

по оформлению вкладов — 26-48-87.

КУПИТЬ АКЦИИ И РАЗМЕСТИТЬ ВКЛАДЫ ВЫ МОЖЕТЕ В ЛЮБОМ ФИЛИАЛЕ КУЗБАССПРОМБАНКА В г. КЕМЕРОВО:

УЛ. Н. ОСТРОВСКОГО, 12;
УЛ. ФЕДОРОВСКОГО, 1;
ПР. ШАХТЕРОВ, 32;
УЛ. П. ЛУМУМБЫ, 27;
УЛ. СЕВАСТОПОЛЬСКАЯ, 1.

ФИРМА «СЕРВИС-ТРЭЙД» ЛТД
КУПИТ 4-КОМНАТНУЮ КВАРТИРУ В ЦЕНТРАЛЬНОМ, ЛЕНИНСКОМ РАЙОНАХ. ЗВОНИТЬ ПО ТЕЛЕФОНУ 21-32-88.

ОРГАНИЗАЦИЯ
ПРОДАЕТ ВЕЗДЕХОДЫ ДИЗЕЛЬНЫЕ МТЛБП НА ГУСЕНИЧНОМ ХОДУ (ДВИГАТЕЛЬ К-700-2, СКОРОСТЬ 60 км/ч, 14 ПОСАДОЧНЫХ МЕСТ). ГИДРОСНЕГОХОДЫ «ЦИКЛОН» (ГРУЗОПОДЪЕМНОСТЬ 350 КГ, СКОРОСТЬ НА ВОДЕ 50 км/ч. ДВИГАТЕЛЬ М-412, 4 ПОСАДОЧНЫХ МЕСТА).
Обращаться по телефонам в г. Томске: 44-50-13, 49-90-69.

ПРЕДПРИЯТИЕ
ПРИНИМАЕТ ЗАКАЗЫ НА ПОСТАВКУ КЛАПАНОВ ОТЕЧЕСТВЕННЫХ АВТОМОБИЛЬНЫХ И ТРАКТОРНЫХ ДВИГАТЕЛЕЙ ЗА НАЛИЧНЫЙ И ПО БЕЗНАЛИЧНОМУ РАСЧЕТУ, В Т. Ч. «ВАЗ-2101—1007010-02» И -2101—1007012». ЦЕНА 800 РУБ. ЗА КОМПЛЕКТ.
ОБРАЩАТЬСЯ ПО ТЕЛ.: 25-27-97 ДО 19 ЧАС., 52-89-41, ПОСЛЕ 19 ЧАС.

ИНФОРМАЦИЯ ДЛЯ ВАС

Тел. 52-12-10 *Тел. 52-12-10*

Меняют

В КЕМЕРОВЕ

◆ 4-комн. кв. улучш. планир. (телефон плюс доплата) в Ленинском р-не — на две 2-комн. кв. улучш. планир. одну с телеф., в Центральном, Ленинском р-нах. Тел. 53-41-79.

◆ 3-комн. кв. улучш. планир. (7 эт.) по Ленинградскому пр. и 1-комн. кв. (3 эт., тел.) по ул. 50 лет Октября — на 4-комн. кв. или 3-комн. полнометр. кв в центре; или 3-комн. кв. улучш. планир. + доплата — на 2-комн. и 1-комн. кв-ры. Первый этаж. Кировский и Южный не предлагать. Тел. 28-32-37.

◆ 2-комн. кв. (2 эт. 5-эт. дома, комн. изолир.) в р-не универсама-2 — на 3-комн. кв. в Центральном, Ленинском р-нах или на две 1-комн. кв. по договоренности. Раб. тел. 25-94-98.

◆ 3-комн. кооперат. кв. (45 кв. м, взнос выплачен, комн. изолир.) — на 4—5-комн. кв., можно кооперат. Тел. 55-61-05.

◆ 2-комн. кв. (29 кв. м, 1 эт. 5-эт. дома, комн. изолир.) и 1-комн. кв. (18 кв. м, 3 эт., телефон, балкон и двери железные) — на кирпичн. частн. дом в пределах города и «ВАЗ-05, -07, -08, -09» не позднее 1990 г. вып. Тел. посредника 21-21-71, в любое время.

◆ 2-комн. полублагоустр. кв. (30 кв. м, комн. изолир., в доме есть холодная вода, ванна, туалет, огород 2,5 сотки, баня) в р-не к-ра «Юбилейный» и 3-комн. кв. (33 кв. м, огород) в п. Комиссарово — на 3-комн. или 2-комн. кв. улучш. планир. в Центральном, Ленинском р-нах, кроме 1-го этажа. Тел. 52-42-46.

◆ 2-комн. полнометр. кв. с телефоном и новый автомобиль «Жигули» — на 2-комн. кв. улучш. планир. в высотном кирпичном доме в центре. Тел. 23-56-98.

◆ 1-комн. кв. улучш. планир. (4 эт., тел., в «Шалготарьяне») + «ВАЗ-21013» (1985 г. вып.) в хор. сост.— на 2-комн. кв. улучш. план. или эту же кв. + мет. гараж в кооп. «Восход», стир. маш. «Чайка» и микроволн. печь «Дайво» в упак.—на 2-комн. кв. улучш. планир., желат. в «Шалготарьяне», 1-й и посл. эт. не предлагать. Тел. 53-25-16.

Продают

◆ Видеомагнитофоны «Орион» и «Саньо». Меняю цв. телевизор «Радуга» пал-секам, диаг. 51 см, с импорт. кинескопом на кожаную куртку пр-ва Турции; «ВАЗ-21061» 1989 г. вып. на «ВАЗ-2108» или «2121». Тел. 28-17-00.

◆ Щенков породы абрикосовый пудель, с родословной (кобельки). Линия: Германия — США, цена 5 тыс. руб. Тел. 55-38-38.

◆ Женскую кожаную куртку-пропитку (ФРГ), 48—50 разм. Меняю спортивный костюм (ФРГ), 48 разм., рост 164 на шапку-ушанку из норки темно-коричневого цвета, 58 разм. или на шапку-ушанку из песца черного цвета, 56 разм., или продам. Продам осенние женские сапоги 38 разм. (Италия). Тел. посредника 25-91-75.

◆ Винилискожу, цвет красный, белый. Цена 1 кв. м 80 руб. Тел. 55-64-32, с 16 до 22 час., спросить Славу.

◆ 2-камерный холодильник и морозильную камеру «Бирюса». Тел. 28-03-70.

◆ Импорт. мебель по высоким ценам. Тел. 26-04-74.

◆ Щенка афганской борзой с отличной родословной, вакцинированный, палевого цвета. Предки — чемпионы Европы. Тел. 26-62-83.

◆ Кровельный алюминиевый лист (волнистый), размер 70х120 см, цена одного листа наличными 370 руб., безналичн. — 410 руб. Тел. 28-98-33, с 9 до 12 час., спросить Вадима.

◆ Ружье охотничье «Иж-18», 12 калибр., один ствол, 1990 г. вып., цена 10000 руб. Тел. посредника 21-03-62, вечером.

◆ Сварочный аппарат «САГ», двигатель «ГАЗ-24», б/у, требующий небольшого ремонта, цена 30000 руб.; рештаки С-53 — 15 штук, цена 1500 руб. Обр. по адресу: пр. Ленинградский, 24а-717.

◆ Шлакоблочный кирпич, цена ниже рыночной. Тел. 52-54-38.

◆ Земельный участок под застройку на Черноморском побережье Крыма. Тел. 21-20-98.

Купят

◆ Срочно 1—2-комн. кв. и автомобиль «ВАЗ» новый или «Фиат-уно». Тел. 52-71-29, ежедневно с 10 час.

◆ Импорт. видеомагнитофон, телевизор, холодильник и др. импорт. бытовую технику или поменяю на новый мотоцикл «Урал». Тел. 23-61-89.

◆ Автомобиль не позднее 1990 г. вып. Тел. посредника 52-96-18.

◆ 1-комн. кв. Тел. 52-52-78.

◆ Жигулевскую радиальную авторезину. Тел. 25-24-57.

Разное

◆ Меняю трактор «МТЗ-82» на новые «Жигули». Тел. посредника 51-95-19.

◆ Меняю гараж 3,8х6,1 в Центральном р-не с местом на комн. гост. типа. Тел. 25-34-47.

◆ Реализую авторезину «Нива» 6,95 — 16 за наличный и безналичный расчет. Тел. 21-08-98.

◆ Меняю женские импорт. сапоги 36—37 разм. (укороч.) на имп. мужск. туфли, разм. 43; софу в упаковке на жен. имп. пуховик, разм.50—52 или продам и куплю. Продам мешок сахара (80 руб. за кг); молочный йоговский грибок (рекомендуется при начальных стад. рака, болезнях сердца, нарушениях обмена веществ, выводит шлаки и токсины, цена 100 руб.); новый пылесос с японским двигателем — 3500 руб. Тел. 55-47-74.

Утери

◆ Утерянный студенческий билет, выданный Кемеровским государственным университетом в 1987 году на имя Безносовой Ирины Ивановны, считать недействительным.

◆ Утерянный студенческий билет серии ЭТ 87-135, выданный Кемеровским государственным университетом в 1987 году на имя Мильковой Инны Борисовны, считать недействительным.

КЕМЕРОВСКИЙ СБЕРЕГАТЕЛЬНЫЙ БАНК

РОССИЙСКОЙ ФЕДЕРАЦИИ

ОБЪЯВЛЯЕТ НАБОР УЧАЩИХСЯ НА 1992—1993 УЧЕБНЫЙ ГОД

по специальности контролер-кассир Сберегательного банка в Прокопьевское профессионально-техническое училище № 84.

Принимается молодежь на базе 10—11 классов без экзаменов, срок обучения 10 месяцев.

Прием в училище производится по направлениям отделений Сберегательного банка Кемеровской области, начало занятий с 1 сентября.

Для поступления необходимы: аттестат о среднем образовании, справка с места жительства, паспорт или свидетельство о рождении, медицинская справка соответствующей формы для поступления, шесть фотокарточек 3×4 см, заявление. Выплачивается стипендия на общих основаниях, а также доплата к стипендии.

Желающим обучаться по специальности контролер-кассир за направлением на учебу необходимо обращаться в отделения Сберегательного банка по месту жительства.

Адрес: 653000, г. Прокопьевск, пр. Шахтеров, 12, тел. училища: 2-47-47, 2-34-10.

УЧИТЫВАЯ ПРОСЬБЫ ВЛАДЕЛЬЦЕВ ЦЕЛЕВЫХ РАСЧЕТНЫХ ЧЕКОВ,

выданных для приобретения автомашин во втором полугодии 1991 года, а также в первом полугодии 1992 года, Российский Сберегательный банк продлил действие указанных целевых расчетных чеков до 30 декабря 1992 года в отделениях Сберегательного банка по месту жительства.

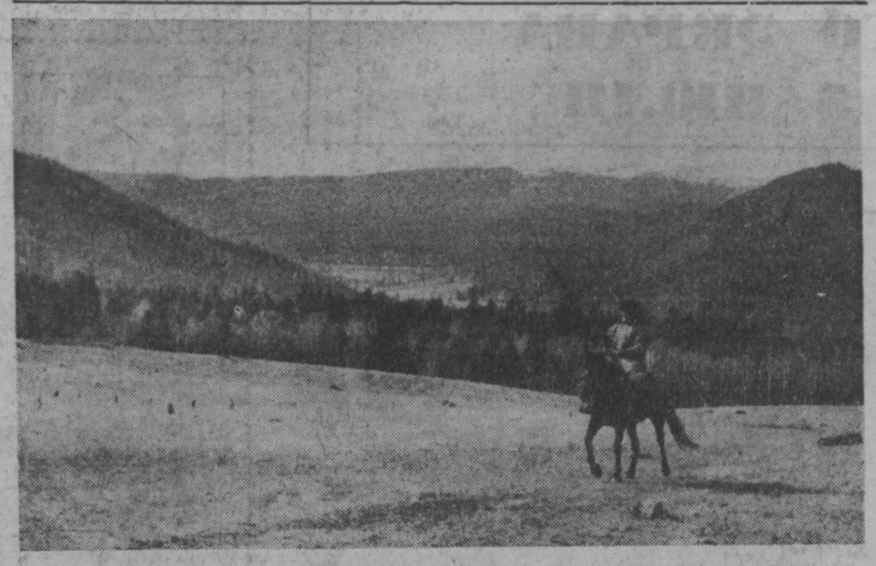

«ЗЕЛЕНАЯ АЛЬТЕРНАТИВА» ДЛЯ ГОРНОГО АЛТАЯ

«Земля здесь будто вчера народилась», — сказал о Горном Алтае всемирно известный русский художник и ученый Николай Рерих (1874—1947). Он побывал в этом крае 60 с лишним лет назад. Но и сегодня покрытые девственно чистым снегом алтайские горы, скалы, ущелья, зеленые долины, стремительные, не стесненные в своей волности реки еще хранят свой первозданный облик.

Большая промышленность, к счастью, обошла стороной этот край, отгороженный от остального мира горами и бездорожьем. Еще чисты алтайская земля, вода и воздух. А это сегодня, пожалуй, самое большое богатство, значение которого трудно переоценить.

Однако, как говорится, одними красотами людей не накормишь. А народное хозяйство края сильно отстает в своем развитии от других регионов Сибири. Здесь катастрофически не хватает жилья, школ, больниц. И как следствие — низкая продолжительность жизни, особенно среди коренного населения (в горных районах она составляет всего 45 лет), высокая детская смертность.

Огромные природные ресурсы, по прогнозам ученых, позволяют за сравнительно короткое время поднять благосостояние жителей края. Но традиционный подход к развитию экономики, связанный, как правило, с крупномасштабным промышленным строительством, неизбежно нанес бы непоправимый ущерб здешней природе.

Обеспечить людей благами современной цивилизации и одновременно сохранить живую природу — такова идея «зеленой программы развития» для Горного Алтая, разработанная консорциумом «Экопром» и одобренная правительством Российской Федерации. Она предусматривает создание на территории, равной примерно 100 тысячам квадратных километров, эколого-экономической зоны «Горный Алтай», на которой путем разумных компромиссов устанавливается содружество во взаимоотношениях между человеком и природой.

Для этого предполагается при использовании природных ресурсов применять экологически чистые и безотходные технологии их переработки. Причем приоритет отдается отраслям, связанным с традициями образом жизни народов Горного Алтая. Например, скотоводству, которое в условиях края дает ценнейших пух, шерсть, кожу, панты. Среди других занятий можно назвать охоту, сбор и переработку лекарственных растений, которыми славится Горный Алтай, а также изготовление различных сувениров, ювелирных изделий из цветных металлов, драгоценных и полудрагоценных камней, ценных пород дерева. Как считают авторы «зеленой программы», они могут стать весьма прибыльной статьей экспорта.

Край богат лесами. Однако для сохранения природного равновесия рекомендуется проводить лишь щадящую вырубку с непременным лесовосстановлением, глубокой переработкой древесины по технологии, которая имеется у «Экопрома».

Не забыты авторами программы и прекрасные ландшафты, чистые водоемы и воздух. Они создают идеальные условия для туризма. Чтобы использовать этот богатейший рекреационный потенциал, предлагается открыть здесь туристские комплексы, в том числе и международные, развивать спортивную охоту.

Разумеется, небольшой республике с населением всего 200 тысяч человек одной не осилить столь масштабную программу, связанную с изменениями структуры экономики, мерами по охране природы. Помочь должны российское правительство, предприниматели. Ожидается также, что средства могут поступить и от зарубежных инвесторов.

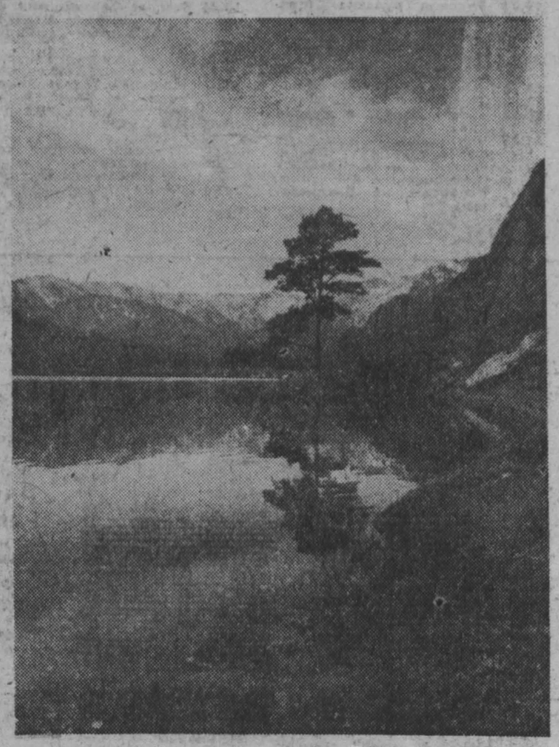

НА СНИМКАХ: первозданная природа Горного Алтая.

«РИА—ФОТО».

ХОТИТЕ, ЧТОБЫ ВАШЕ БУДУЩЕЕ СТАЛО БОЛЕЕ ПРЕДСКАЗУЕМЫМ?

СТРАХОВАЯ КОМПАНИЯ

«СЕРВИСРЕЗЕРВ—КУЗБАСС» ЛТД — ЭТО ТО, ЧТО ВАМ НУЖНО!

«СЕРВИСРЕЗЕРВ — КУЗБАСС» ЛТД предлагает предприятиям и организациям, а также частным лицам
— защиту ваших имущественных интересов,
— помощь в экстремальных ситуациях,
— поддержку смелых начинаний в бизнесе,
а также страхование осужденных.

«СЕРВИСРЕЗЕРВ — КУЗБАСС» ЛТД сегодня — это ваше спокойствие и обеспеченное завтра.

Позвоните по телефонам:
в Кемерове 21-27-47, 28-46-09, 28-45-98 (факс)
в Новосибирске 45-09-32
в Новокузнецке 44-53-61, 44-55-24 — и вы убедитесь в этом!

МЫ ДУМАЕМ О ВАС, МЫ ЖДЕМ ВАС!

КУЗБАССОЦБАНК

«КУЗБАССОЦБАНК» С 24.06.92 ПО 30.06.92 г. УСТАНОВИЛ СЛЕДУЮЩИЕ КУРСЫ ИНОСТРАННЫХ ВАЛЮТ:

	ПОКУПКА	ПРОДАЖА
1 немецкая марка	73-00	80-00
1 фунт стерлингов	214-00	235-00
1 норвежская крона	18-00	—
1 французский франк	—	24-00
1 шведская крона	—	22-00
1 доллар США	115-00	126-00

Обращаться: Г. КЕМЕРОВО, УЛ. КИРОВА, 12, ТЕЛ. 26-57-45.

8 СЕКУНД — ОДНА КОПИЯ
6 МЕСЯЦЕВ — НИ ОДНОЙ ПРОБЛЕМЫ

Коммерческо-посредническая фирма **«Кемеровооблснаб»**
совместно с официальным дистрибьютером фирмы RICON,
фирмой IMPROMAT INT
РЕАЛИЗУЕТ
КОПИРОВАЛЬНО-МНОЖИТЕЛЬНЫЕ АППАРАТЫ RICON
с гарантией в полгода
Цены — ниже рыночных
RICON-M5, цена 166250 руб.,
RICON M100 — 245000 руб.,
RICON-4415 — 592725 руб.
Поставка — немедленно.
Образцы — на выставке.
Адрес: г. Кемерово, ул. Камышинская, 2а.
Телефоны: 28-89-74, 28-81-57.

Кузбасс 6•26 июня 1992 г.

мозаика

«КамАЗы» идут вполне прилично

Перуанская фирма «Лоренс-Верри-Фигероа», которая уже 30 лет продает в Перу «форды», решила предложить на местном рынке «КамАЗы» и «Таврии».

— Опыт принес и приятные неожиданности, и горькие разочарования, — заявил управляющий фирмой Карлос Пирога, — «КамАЗы» идут вполне прилично, а «Таврии» — из рук вон плохо: за 6 месяцев продано только 12 машин. У «Таврии» есть свои плюсы. Машина дешевая, мы продаем ее за 6500 долларов, она экономична и в техническом плане вполне пригодна для перуанских дорог. Но вот внешний вид и особенно салон — управляющий разводит руками. Судите сами. Он подводит нас к ближайшей машине: голубой кузов, черное тавло, коричневые сиденья. «Не хватает только канареечных ковриков, — горько шутит Пирога. — Убедить покупателя, что все это красиво, трудно даже самому изощренному знатоку маркетинга».

— А вот в «КамАЗах» мы не ошиблись, — продолжает управляющий. — За год продали 120 этих машин. Очень неплохо для начала. Уверен, что «КамАЗ» составит в Перу вполне серьезную конкуренцию «вольво». Причем не только из-за цены («КамАЗ» стоит 50 тысяч долларов, «вольво» в два раза дороже). Просто, кроме этих двух машин, ни один иностранный автомобиль такого класса не выдерживает горных дорог Перу.

П. РОМАНОВ.

Лима.

Рог или жизнь?

Беспрецедентную в истории охраны животного мира акцию по спасению черных носорогов осуществляют рейнджеры национальных парков Зимбабве. Они отлавливают носорогов и отпиливают им рог, поскольку именно этот предмет гордости мощного африканского животного стал причиной его массового истребления. Рог является важным компонентом в традиционной медицине стран Дальнего Востока. Из него также делают рукоятки дорогих кинжалов в Йемене. Из трех тысяч оставшихся на земле черных носорогов тысяча живет в Зимбабве. Только в этом году браконьеры, в основном из соседней Замбии, убили 57 взрослых особей ради ценного трофея.

А. ТИМОХОВИЧ.

Хараре.

Китай — родина спичек?

Похоже, к общепризнанному первенству Китая в изобретении пороха, компаса, бумаги и книгопечатания отныне следует добавить и его приоритет в изобретении спичек.

Как сообщила газета «Китайское радио», появление спичек в Китае относится к 577 году н. э. Страна была охвачена тогда междоусобной борьбой нескольких княжеств; государства Северное Чжоу и Чэнь вели совместные военные действия против княжества Северное Ци. Последнее, оказавшись в окружении врагов, испытывало острый дефицит практически всех ресурсов. Но главное — не хватало огня для приготовления пищи и обогрева. Тогда-то служанка во дворце князя и изобрела спички, основным материалом для которых была сера. Так что не верьте, если услышите, что спичка впервые появилась в Европе в 1530 году. Не верить в это рекомендуют и китайцам, хотя еще в недалеком прошлом спички в этой стране именовались «заморским огнем».

А. СОКОЛОВ.
(РИА «Новости»).

Пекин.

наши интервью

БЫЛИ БЫ ДЕНЬГИ, РАЗДАТЬ ПРОСТО...

«Кузбасс» уже сообщал, что решением областного Совета народных депутатов бывшим фронтовикам, членам семей погибших в Афганистане, участникам в этой войне, ликвидаторам чернобыльской катастрофы выделена единовременная помощь. Выплаты поручено произвести военкоматам области. Однако письма в редакцию свидетельствуют о том, что решение Совета в полном объеме не выполняется.

Наш корреспондент встретился с областным военным комиссаром А. И. ДОБРОВЫМ и попросил его ответить на ряд вопросов.

— Анатолий Ильич, во-первых, почему занимаются выплатами военкоматы? Неужели средствами поделилось Министерство обороны?

— Нет. Деньги на единовременную помощь — 15 млн. рублей — выделены из местного бюджета. Работу по выплате мы взяли на себя, поскольку собесы крайне загружены перерасчетами пенсий, а советы ветеранов оказались не в состоянии справиться с таким объемом.

— Расскажите подробнее, кому и в каком размере оказана помощь.

— 142 семьи военнослужащих, погибших в Афганистане, и 63 воина-«афганца», ставшие инвалидами, получили по 5 тыс. руб. Это 1025 тыс. руб.

372 семьи военнослужащих, умерших и погибших при прохождении воинской службы с 1980 по 1990 гг. — по 3 тыс. руб. Всего 1116 тыс. руб.

Ликвидаторам аварии на Чернобыльской АЭС (1299 человек) — по 500 руб. Всего 649 тыс. 500 руб.

3968 женщинам, участницам Великой Отечественной войны, и 82 женщинам, проходившим службу в Афганистане, — по тысяче рублей. Всего 4050 тыс. руб.

Кроме того, 50 тысячам проживающим в области участникам войны, всем, независимо от того, имеют они квартирный телефон или нет, выдается 50 процентов абонементной платы за телефон — по 160 рублей. Это 8 млн. руб.

— Каков механизм выплат? Вот письмо из Березовского: женщины-фронтовички все еще ждут обещанную помощь...

— К сожалению, такие факты есть, хотя 84 процента из отведенной суммы этой категории лиц уже выплачено. В ближайшее время деньги получат и остальные. Вся проблема в отсутствии наличности.

А механизм выплат прост — у нас есть списки с адресами, по которым отправляем почтовые переводы. Или же по платежной ведомости гор- райвоенкомате, если люди неделеко живут и поддерживают постоянный контакт с военкоматами.

Несколько дольше продолжатся выплаты компенсации за телефон. Сами посудите: заполнить 50 тысяч квитанций...

— Вопрос, конечно, не к вам, но все же. «Ничего не имею против фронтовиков, — пишет Г. Петров из Кемерова, — но ведь телефон и для простого пенсионера становится роскошью — 40 рублей в месяц неподъемная плата. Подумает ли кто о нас, ветеранах труда?».

— Действительно, вопрос не ко мне. Хотя, по моему мнению, администрации области, Совету народных депутатов стоит над этим задуматься. Если говорить о пенсионерах-погодках — участниках войны и тружениках тыла, то вклад их в победу, считай, равнозначный.

Добавлю, что в упоминаемом решении Совета народных депутатов в какой-то мере учтены и наши предложения. При появлении дополнительных финансовых возможностей в областном бюджете мы и дальше будем настаивать на оказании помощи инвалидам и участникам войны. И не только единовременной. Особо отличившиеся в боях с немецко-фашистскими захватчиками фронтовики уже в этом году будут получать ежемесячную помощь — тысячу рублей. Это Герои Советского Союза — одиннадцать человек и пятнадцать полных кавалеров ордена Славы.

Пользуясь случаем, хочу познакомить кузбассовцев с мнением финансовой службы Сибирского военного округа: такой значимой единовременной помощи фронтовики и члены семей военнослужащих в других регионах не имеют.

Беседу вел
Г. МЕНОВЩИКОВ.

советуем прочитать

В «Нашей газете» № 57 помещена справка о результатах проверки доходов и расходов Фонда социального страхования Российской Федерации. Сверка опубликованной справки с подлинником навела на мысль о тенденциозности публикации. Еженедельник «Время» взял на себя миссию рассеять «туман таинственности», навеянный «Нашей газетой».

У кузбассовцев появилась надежда, что в самые неблагоприятные в экологическом отношении дни потребляемые ими выхлопные газы станут чище. О подробностях «крестового похода» против «отравителей» атмосферы сообщают организаторы «боевых» действий.

Как поступить работнику, если ему не выплачивают в срок заработную плату? — тема юридической консультации газеты.

КРОССВОРД

ПО ГОРИЗОНТАЛИ: 5. Результат решения задачи, проблемы. 6. Головной убор. 11. Актер, исполнитель главных ролей в фильмах «Отец солдата», «День последний, день первый». 13. Драматург, автор пьесы «Машенька». 14. Итальянский композитор, автор знаменитых опер. 15. Водяной знак на почтовой марке. 16. Сплав, из которого делают маятники хронометров. 19. Предварительный рисунок. 20. Вид городского транспорта. 21. Учение о морали. 24. В Древнем Риме гадания по наблюдениям за полетом и криком птиц. 25. Автор романа «Последний из Удэге». 27. Картина В. Татлина из морской жизни, на которой он изобразил самого себя. 28. Папироса без мундштука. 31. Хищное животное. 32. Маленькая округлая частица жидкости. 33. Озеро в Восточной Африке. 38. Выдающийся кинооператор отечественного кино. 39. Первый человек, ступивший на Луну. 40. Актерское амплуа Чарли Чаплина. 43. Центральный номер цирковой программы. 44. Вредящая лесу бабочка, гусеница которой пахнет скипидаром. 45. Река в Италии, приток Тибра. 46. Молочный напиток, убивающий, по последним данным ученых, некоторые виды раковых клеток.

ПО ВЕРТИКАЛИ: 1. Служащая пассажирского морского судна или самолета. 2. Государство в Восточной Африке. 3. Отверстие в улье. 4. Писатель, автор повести «Чудак из 6 «Б». 7. Вид искусства, органически связанный с музыкой. 8. Горизонтальное смещение геологического слоя. 9. В ведической религии солнечное божество. 10. Драгоценный камень. 12. Тесная связь, приводящая к единству, сплоченню. 13. Персонаж балета «Спящая красавица». 17. Помада для волос. 18. Христианский праздник, отмечаемый православными в феврале. 22. Комедия И. Крылова. 23. Речная рыба. 26. Химический элемент, в жидком виде — компонент ракетного топлива. 27. Роман Е. Букова. 29. Раздел анатомии. 30. Род синтетического волокна. 34. Одна из каравелл, участвовавшая в знаменитом путешествии Христофора Колумба. 35. Путешествие по воде. 36. Деталь часов. 37. Учебное заведение, в котором учился А. Пушкин. 41. Косвенный налог. 42. Итальянская киноактриса, снимавшаяся в фильме «Брак по-итальянски».

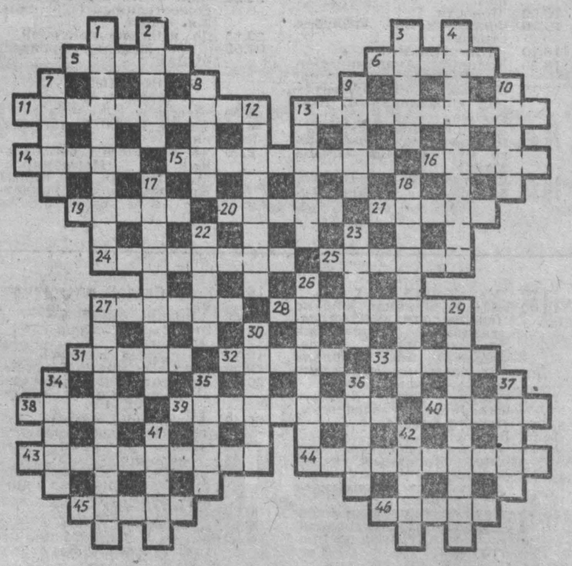

погода

ИЮНЬ 26

Восход 4.45 Посл. четв. 23 июня
Заход 22.21 Восход 1.27
Долгота дня 17.36 Заход 17.54

Центр по гидрометеорологии сообщает.

26 июня днем по области будет переменная облачность, без осадков. Ветер южный. Температура 28—33 градуса тепла. Давление и влажность существенно не изменятся.

Читайте в ближайших номерах:

- **Дела торговые.**
- **Изобрести велосипед.**

Редактор А. В. ТРУТНЕВ.

Учредитель: журналистский коллектив редакции.

АДРЕС РЕДАКЦИИ:

650630, г. Кемерово, пр. Октябрьский, 28.

Справки:
по редакции — 52-32-74;
по письмам — 52-38-23;
по рекламе — 52-12-10.

Собственные корреспонденты: в Мариинске — 2-31-20, Новокузнецке — 47-02-04, Междуреченске — 2-82-12, Осинниках — 2-35-64, Мысках — 2-18-66, Юрге — 2-45-50, Ре — 2-13-67.

Время подписания номера в печать по графику 20.00; сдан в печать 19.35.

Тираж: во вторник, среду, четверг, субботу — 15000, в пятницу — 132100.

Объем 2 п. л. Печать высокая.

По вопросам качества печати звонить по тел. 52-03-34.

Типография издательства «Кузбасс»: 650630, г. Кемерово, пр. Октябрьский, 28.

ИНДЕКС 51901

1 2 3 4 5 6
Заказ № 116.

ТВ

26 июня

1 ПРОГРАММА
Передачи ЦТ
5.55 Программа передач.
6.00 Новости.
6.35 Утренняя гимнастика.
6.45 Утро.
9.00 Программа передач.
9.05 Утренняя гимнастика.
9.15 «Богатые тоже плачут».
10.00 Лимпопо.
10.30 Мультфильмы.
11.00 В рубрике «В мире искусств». Документальный телефильм «Возрождение музыки».
11.30 «На перекрестках земных и космических трасс».
11.55 Программа передач.
12.00 Новости.
12.20—13.10 Клуб путешественников.
Перерыв до 14.10
14.10 Программа передач.
14.15 Бридж.
14.40 Бизнес-класс.
14.55 Блокнот.
15.00 Новости.
15.20 Поет «Гамма».
15.35 «Свет маяка». Художественный телефильм.
16.40 Мультфильмы.
17.05 Юниор банк.
18.00 Новости.
18.20 Программа передач.
18.25 Дневник 1-го Международного юношеского конкурса им. П. И. Чайковского.
18.45 Человек и закон.
19.15 «Эмиль из Леннеберги». Художественный телефильм для детей. 11-я серия.
19.40 ТВ «Нева». «Кто с нами?».
20.00 Студия ОКО представляет. Премьера документального телефильма «Чемпион номер один».
20.45 Спокойной ночи, малыши!
21.00 Новости.
21.20 Программа передач.
21.25 Репортаж ни о чем.
21.40 Вид представляет: «Поле чудес». «Отдыхай». «Хит конвейер». В перерыве (00.00) — Новости.
01.15 «Утренняя звезда» в ночном эфире.
02.15—03.20 «Свет маяка».

II ПРОГРАММА
КЕМЕРОВО
7.20—7.50 АИК. Утренний экспресс
Передачи ЦТ
8.00 Вести.
8.20 Время деловых людей.
8.50 Досуг. «ТВ-ателье».
9.05 В ладу с собой и миром.
9.35 Момент истины.
10.30 Мастера. Владимир Ашкенази.
11.20 Студия «Нота бене».
12.00 «Отряд».
13.35—13.55 Крестьянский вопрос.
Перерыв до 15.45
15.45 Там-там-новости.
16.00 Первый тайм.
16.45 Простор +.
17.15 Сигнал.
17.30 Т. Ин. Ко.
17.45 Параллельные миры.
КЕМЕРОВО
18.30 Мультфильм
18.40 Поет Т. Щерба.
19.15 Встречи. Ваши социальные гарантии.
Передачи ЦТ
20.00 Вести.
КЕМЕРОВО
20.20 Резерв.
20.30 Пульс.
21.05 Концерт.
Передачи ЦТ
21.25 На сессии ВС Российской Федерации.
21.55 Теннис. Уимблдонский турнир.
22.50 «Две жизни Сергея Рахманинова». Документальный фильм.
23.00 Телевизионный театр России. «Волшебное кольцо».
23.55 Реклама.
00.00—00.20 Вести.