Новосибирская областная научная библиотека
ГАЗЕТНО-ЖУРНАЛЬНЫЙ ФОНД

Кузбасс

ОБЛАСТНАЯ МАССОВАЯ ГАЗЕТА

Издается с 7 января 1922 года.

86 (20316).

Цена 10 коп.

Вторник, 30.4.1991

3 стр.

ПОВЫШЕНИЕ ЦЕН: ЧТО МОЖЕТ МЕСТНАЯ ВЛАСТЬ?

Рис. А. Климана.

4 стр.

ГОЛЛАНДСКАЯ КАРТОШКА В СИБИРИ

НА СНИМКЕ: новый сорт картофеля.

Фотохроника ТАСС.

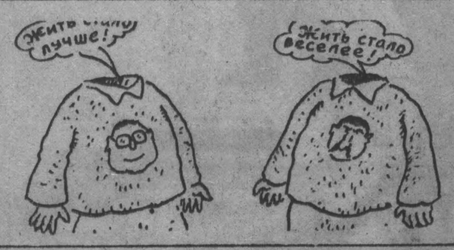

ЧИТАЙТЕ В СЛЕДУЮЩЕМ НОМЕРЕ

- СУДЬБА ШАХТЕРА
- ДНЕВНИК ИСКУССТВ

политический дневник

КАКАЯ НА ДВОРЕ ПОГОДА?

В греческом языке есть два слова — «демос», что означает «народ», и «охлос», что в переводе — «толпа». Есть и два соответствующих производных — «демократия» (власть народа) и «охлократия» (власть толпы). А один из наиболее знаменитых древних греков — Платон — сказал так: «Если бы каждый гражданин Афин был даже Сократом, любое сборище афинян оставалось бы толпой».

Борис СИНЯВСКИЙ,

публицист.

3. ВЫХОД ИЛИ ВХОД?

Так что же такое народ и что такое толпа? Где глас народа, а где охлократическая митинговая истерия? Вопросы не праздные и ответы на них трудные. Политики любое общественное выступление, которое направлено против них, склонны считать воплем толпы и столь же любое, но позитивное по отношению к ним — волей народа.

По этой логике совершенно очевидно, что мартовские шахтерские стачки для Горбачева всего-навсего проявление группового эгоизма, попытка определенной части населения огромной страны неконституционным путем решить поставленную перед собой задачу политического характера. Для Ельцина же пока те же самые стачки — проявление народной поддержки. И оба по-своему правы, потому что оба рассматривают явление с точки зрения лишь политики, забывая о психологии.

Мы все оказались плохо подготовленными к свободе. Мы только сейчас, да и то далеко не все сообразили, что демократии надо учиться и демократии надо учить. В нее, в демократию, если хотите, надо пропускать лишь тех, кто успешно сдал соответствующий экзамен. Законен вопрос: кто учителя и кто будет принимать экзамен? Не беспокойтесь, я не имею в виду ЦК КПСС, обкомы партии на местах — и учитель, и экзаменатор — наша с вами жизнь. А в роли ученика выступает все общество.

Пока же наша плохая подготовка к свободе и к демократии приводит, с одной стороны, к фатальному политическому безразличию, а с другой — к политическому авантюризму, к нарушению демократических норм ради... скорейшего торжества демократии, то есть мы, обнаружив, что наш ребенок нечаянно посолил компот, солим еще обильнее в надежде, что клин выбьется клином и компот станет сладким. Вряд ли. Он будет солонее соленого.

Мы начинаем играть опасными игрушками, не понимая того, что можем поджечь свой дом. Мы, пытаясь собрать воедино мнение и силу народа, пускаем в ход аргументы толпы. Мы, желая улучшить свое положение, применяем разрушительное оружие — стачку. Говорим при этом: «Другого выхода нет», и это верно в том смысле, что забастовка вовсе никакой не выход, но вход в полную враждебных неожиданностей галерею — вход в новые, еще более сложные проблемы.

Я не хочу никого обидеть, но, размышляя над текущей действительностью, натолкнулся на работу французского социолога Гюстава Лебона, который еще на заре века очень интересно анализировал психологию толпы (именно так и называется его книга). Не все, что говорится в ней, подходит к нашему случаю, но многие наблюдения интересны и поучительны, их надо знать еще и потому, что для нас все еще внове массовые выступления, и ни правительство, ни местная власть, ни тот, кто выступления эти организовал, не знают законов, по которым подобные процессы развиваются, потому либо запаздывают с реакцией, либо реагируют, но совершенно неадекватно и уж вовсе не в состоянии прогнозировать развитие событий.

Как это ни покажется странным, но именно толпа часто, несмотря на свою иррациональность, наиболее точно и ясно выражает интересы общества. Но это глобально, в общем, а так, говорит Лебон, всякий индивид, сколь бы он ни был самобытен, попав в тайфун массового выступления, теряет свое лицо и начинает думать не своей головой, а «коллективным разумом». Очень часто он думает и действует совсем не так, как думал бы и действовал, будь наедине с самим собой и принимай решения самостоятельно. При этом он зачастую не ощущает на себе давление толпы — он совершенно искренен в своих поступках.

Происходит усреднение индивидуальностей в толпе, возникают коллективные рефлексы. При этом толпа значительно ниже по интеллекту, чем составляющие ее индивиды, и уж тем более ниже, чем наиболее яркие личности в ее составе. Именно поэтому толпа некритично воспринимает на веру любые, даже самые нелепые слухи, легко поддается на провокации, столь же легко идет на насилие, считая, что ответственность размазывается на всех. Когда же из толпы вычленяются отдельные убийцы, насильники, грабители, то они в первый момент никак не могут понять, почему их привлекают, а других нет. Ведь они были со всеми. Так вот, со всеми человек и совершает невиданные акты вандализма, которые его же самого повергли бы в ужас, будь он один.

Есть три основных механизма, с помощью которых формируются такие свойства толпы, как анонимность, которая дает ощущение силы, безнаказанности, безадресности; психическая инфекция, которая поражает всех, подобно гриппу; облегченная внушаемость.

И еще одно: толпа не может существовать без лидера.

Он определяет и мышление, и действия толпы. И лидер этот, как правило, сам себя ставит на это место, сам определяет, как и что думать там, внизу. В. М. Голиков: «Оторвались мы от народа? Покажет время. Лично я считаю, что мы, лидеры, видимо, в чем-то ушли вперед. Наверное, больше размышляем». («Мегаполис-экспресс». 11.04. 91 г.).

Толпа легко принимает для уничтожения предложенную лидером очередную кандидатуру врага — царь, помещик, буржуй, кулак, «враг народа», диссидент, коммунист, армянин, еврей, русский, турок-месхетинец... Имя у врага может быть конкретным. Например, Сахаров или, как сейчас, Горбачев. Толпа искренне полагает, что, как только она уничтожит очередного своего врага, так и заживет краше некуда, но только расчищает кому-то путь от сытой жизни к обжорной, сама же, кроме дополнительных лишений, не приобретает ничего.

Лидера, который стоит на толпе, как на фундаменте, тоже практически невозможно столкнуть с его позиций, он тоже с трудом воспринимает простую человеческую логику. Вот Голиков в «Мегаполисе» говорит, что они, лидеры, имеют много информации и потому больше понимают, так почему же тогда не осознают очевидного? Если Вячеслав Михайлович и вправду политик и если забастовка, руководимая им, осознанно политическая, то как он мог промолчать на документ, принятый 24.03.91 г. вторым региональным советом партии «ДС» (Кузнецкий регион): «Распускайте Советы всех уровней, захватывайте шахты, создавайте гражданские комитеты сопротивления и отряды самообороны!»? Голиков обязан был прореагировать на эти слова, потому что они впрямую связываются со стачкой. Молчание же следует расценивать как солидарность, но тогда и сказать об этом кузбассовцам надо открыто, чтобы стали ясными стратегические задачи лидеров.

В июле 1989 года дэсовцев шахтеры свистом гнали от микрофонов, а в Кемерове на трибуне даже был прикреплен плакатик: «ДС — в отвал!». Теперь же эта организация вполне уверенно чувствует себя на конференциях рабочих комитетов Кузбасса.

Еще мне непонятна умильность, с какой бастующими была принята помощь из Грузии, «освященная» Звиадом Гамсахурдия. Если вспомнить тот же январь текущего года, горестные восклицания все того же Голикова по поводу крови в Вильнюсе, следовало бы полагать, что Вячеслав Михайлович с гневом отвернется от куска хлеба, протянутого рукой, обагренной кровью осетин. Но не отвернулся. Кровь не та? Или рука другая? Рука другая. От дополнительных продуктов, перечисленных в телеграмме вице-президента Янаева, Голиков отвернулся, а тут рука своего в доску демократа. Но вот что пишет об этом «демократе» американская газета «Балтимор сан»: «Это страшный человек, — сказал один западный дипломат, который хорошо его знает. — Его позиции сродни фашизму, его заявления становятся все более и более возмутительными».

Возьмем осетин. В разгар острого межнационального конфликта Председатель Верховного Совета Грузии не избегал подстрекательских формулировок типа «Осетины — прямые агенты Кремля и террористы. У осетин нет права на эту землю. Они — новые здесь люди».

Словом, невозможно проследить в поведении лидеров забастовочного движения Кузбасса здравую логику. Так какой же смысл требовать этой логики от забастовки как таковой? Из этого вывода не следует, что стачка началась на пустом месте и абсолютно бессмысленна. Нет, толчков к ее началу было куда как достаточно, и принесет она не одни лишь поражения и беды, но об этом в следующий раз.

(Окончание следует).

(Начало в номерах за 25 и 23 апреля).

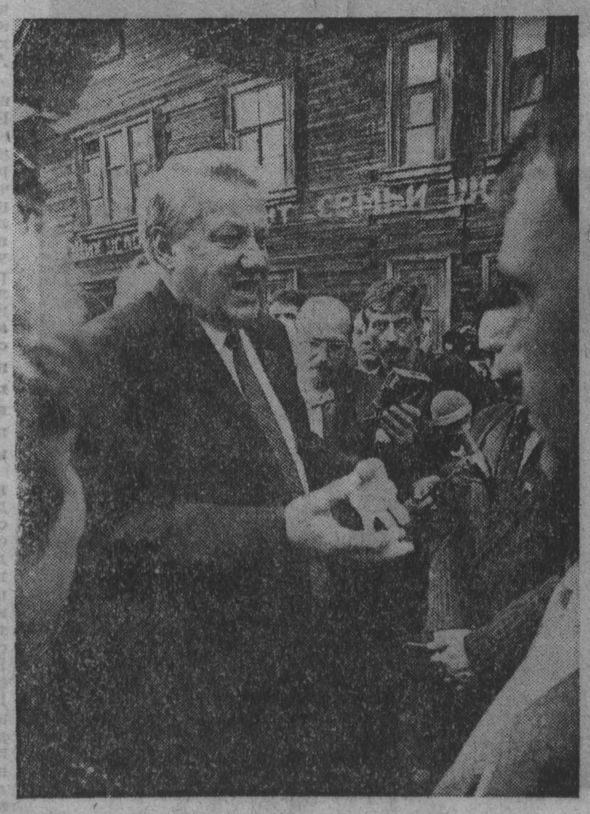

Из архива редакции

НА СНИМКЕ: Б. Н. Ельцин во время пребывания в Кузбассе в прошлом году.

Фото А. Блотницкого.

К ВЫХОДУ ИЗ КРИЗИСА, К ОБНОВЛЕНИЮ ЖИЗНИ

Пребывание в Кемеровской области Председателя Верховного Совета РСФСР Б. Н. ЕЛЬЦИНА

Вчера в Кузбасс прибыл Председатель Верховного Совета РСФСР Б. Н. Ельцин. В Новокузнецком аэропорту его встретили председатель областного Совета народных депутатов А. Г. Тулеев, по согласованию с которым предпринята данная поездка, руководители области, городов, совета забастовочных комитетов Кузбасса.

Пребывание началось с участия в заседании совета забастовочных комитетов. Обсуждались проблемы, связанные с выходом из кризиса.

Программа сегодняшнего дня предусматривает поездку в Прокопьевск и участие в работе собрания городского актива. Во второй половине дня намечена встреча с коллективом Западно-Сибирского металлургического комбината.

Завтра предполагается участие и выступление Председателя Верховного Совета РСФСР Б. Н. Ельцина на первомайских митингах солидарности трудящихся. Затем намечены встречи с руководителями городов, промышленных предприятий, с народными депутатами верховных и местных Советов.

Программа пребывания предусматривает окончание работы Б. Н. Ельцина в Кузбассе вечером 1 Мая. Тогда же должен состояться вылет его в Москву.

В. КЛАДЧИХИН.

ВЫСТУПЛЕНИЕ А. М. ЗАЙЦЕВА

на объединенном Пленуме ЦК КПСС и ЦКК КПСС

Товарищи! Будем предельно откровенны: экономическая и политическая ситуация в стране становится практически неуправляемой. Шесть лет объявленной сверху и искаженной внизу демократии, гласности и плюрализма привели к хаосу, к распаду государственных структур и органов управления. Отсутствие каких-либо позитивных сдвигов к лучшему способствовало тому, что люди все с большей язвительностью, а нередко и с ненавистью произносят слово «перестройка». Это факт, и с этим не считаться нельзя.

Яркий пример тому — Кузбасс. Да, я говорю о бедах Кузбасса по взрывоопасной обстановке постоянно, на разных уровнях и при любой возможности: и на встречах в ЦК, в «большом» и «малом» правительстве и на беседах с Президентом страны.

Об этом же наши неоднократные письменные и телеграфные обращения в центральные органы власти и управления. Но вот если бы к этим просьбам добавить стремление и организаторскую работу центра по оказанию действенной помощи Кемеровской области, не лихорадило бы сегодня народное хозяйство страны из-за почти двухмесячной забастовки шахтеров.

И так заявлять у нас есть все основания. Вызывает, по крайней мере, недоумение пренебрежительное отношение к нуждам и запросам области, а порой и невыполнение данных обещаний, граничащее с прямым обманом жителей этого, не побоюсь сказать, бедствующего в экологическом и социальном плане региона.

Вы скажете: «Сколько можно уделять внимания! Вроде ни одна область и край не могут похвастать таким частым посещением Кузбасса руководителями страны и республики?» Да, были у нас Н. И. Рыжков и работала партийно-правительственная комиссия, посетили область вице-президент Г. И. Янаев, Председатель Верховного Совета РСФСР Ельцин, премьер - министр России Силаев. Однако указания исполнителями, в том числе и Вами, Михаил Сергеевич, не исполняются. И вот снова забастовка, еще более продолжительная и более разрушительная.

В ходе ее резко возросли в трудовых коллективах антикоммунистические настроения, ведется сбор подписей о проведении референдума по вопросу национализации имущества КПСС. На 30 шахтах приняты на собраниях и конференциях трудовых коллективов решения о выводе партийных комитетов за пределы предприятий, а на Западно-Сибирском металлургическом комбинате — о запрещении деятельности всех общественно-политических организаций. Продолжается отток коммунистов из партии. За прошлый год и первый квартал этого года ее ряды покинули более 90 тысяч человек. Сегодня некоторые первичные партийные организации фактически находятся на полулегальном положении.

Ускоренно идет развал экономики области. Спад промышленного производства за первый квартал достиг шести процентов. Забастовка принесла колоссальные потери — не добыто более пяти миллионов тонн угля.

И при такой тяжелой ситуации в области нам трудно воспринимать позиции центра и России. Отсутствие конкретных шагов по стабилизации обстановки сегодня ничем не оправдано. Бездеятельность центральных органов ведет к интенсивному процессу деструкции власти в области. Решения органов советской власти полностью игнорируются, властные функции фактически сосредоточены в руках рабочих комитетов, которые, в свою очередь, не способны обеспечить нормальную жизнедеятельность области. Формируется ситуация безвластия.

К тому же на социально-политическую обстановку отрицательное воздействие оказали введение пятипроцентного налога с продаж, рост розничных цен. Фактически повышение цен не соответствует предельным размерам, принятым постановлением Кабинета министров СССР. Произошел обман народа. Поэтому у коммунистов и трудящихся зреет мнение, что партия становится заложницей ситуации, что она приносится в жертву проводимому государственному и правительственному курсу, который осуществляется от ее имени.

Вызывает недоумение у коммунистов, у трудовых коллективов безмолвие правительства СССР по переходу в юрисдикцию РСФСР предприятий угольной промышленности Кузбасса.

Правительство РСФСР открыто заявляет, скажем прямо популистски, что с переходом в Россию угольные предприятия получают полную свободу деятельности и право выбора форм собственности. Это видно также из протокола совещания у Председателя Совета Министров РСФСР И. С. Силаева «Об основных условиях перехода шахты «Распадская» в юрисдикцию России», где шахте, к примеру, устанавливается госзаказ в размере 80 процентов, предоставляется право реализовать продукцию по отраслевым оптовым ценам, а сверх госзаказа — на внутреннем и внешнем рынке по ценам, устанавливаемым самостоятельно или на договорной основе. Кроме того, шахте списываются убытки и штрафы за недопоставку угля в связи с забастовкой. И теперь некоторые шахты было пошли на работу, но, узнав о таких решениях, опять прекратили работу, требуя этих льгот и оплаты за забастовочные дни.

Ко всему нужно добавить непрекращающееся «промывание» мозгов, разрушение и оплевывание в общественном сознании как беспартийных, так и коммунистов идеалов КПСС, социалистических принципов жизни. Кстати, «четвертая власть» — средства массовой информации — здесь преуспевает.

И в такой обстановке вместо объективного анализа реалий мы все еще продолжаем убаюкивать друг друга, что единственная сила, которая способна вывести страну из кризиса, — это КПСС. Но время и обстоятельства не на нашей стороне. Я с полной ответственностью могу сказать, что большинство людей перестают нам верить, не надеясь на нашу защиту.

Мало назваться правящей партией, нужно доказывать делом. А оно у нас страдает во всех структурах: в партийных верхах — словопрения, а в первичках — борьба за выживание.

Наши шаги к нормализации обстановки не просто разбиваются о стену непонимания и отчуждения, а еще больше усугубляют положение. Зачастую конструктивные инициативы и предложения, исходящие от партийных организаций, в том числе от фракции коммунистов в облсовете, блокируются.

Я бы добавил, что рейтинг нашей партии падает и вследствие безудержного противоборства союзного и российского лидеров, уподобленных политическим жерновам, между которыми заложницей оказалась КПСС. Каков может быть результат, видимо, ясно. Их политическая суета, взаимные обвинения не приносят пользы нашему обществу, в стране все движется к прямому столкновению.

(Окончание на 2-й стр.).

ПРЕДСЕДАТЕЛЮ ВЕРХОВНОГО СОВЕТА РСФСР Б. Н. ЕЛЬЦИНУ

Уважаемые народные избранники! К вам обращаются работницы и инженерно-технические работники швейной фабрики «Кузбасс» города Осинники Кемеровской области.

Наш город шахтерский, и мы обеспокоены политической ситуацией в стране, городе в связи с затянувшейся забастовкой горняков.

Шахтеры — это наши мужья, братья, отцы, и поэтому мы не можем относиться равнодушно ко всему происходящему.

Забастовка шахтеров в первую очередь больно бьет по семейному бюджету, и без того подорванному ростом цен. Подорожавшие в 3—5 раз продукты питания скоро станут не доступными большей части населения города, так как мужчины уже второй месяц не приносят своим семьям ни копейки.

И все же мы, как никто другой, понимаем справедливость их требований, их обиду на то, что требования эти остаются незамеченными правительством, теми людьми, которым они доверили свою судьбу и судьбу страны. Нас беспокоит и то, что нашим мужьям-шахтерам реально грозит в недалеком будущем безработица, если закроются нерентабельные шахты. Сегодня мы не видим каких-либо предполагаемых мер социальной защиты.

Мы знаем, что кое-где к шахтерским забастовкам относятся с непониманием, обвиняют горняков в рвачестве, авантюризме, в стремлении дестабилизировать обстановку, в непонимании ситуации...

Однако мы полагаем, что вы в курсе экологической и социальной обстановки в Кузбассе (при этом наш город является одним из самых неблагополучных), что вам известно, какой ценой достается уголь. Она исчисляется не в рублях, а в количестве травм, увечий, гибели на производстве и сокращении продолжительности жизни.

Мы не можем больше жить в обстановке непрекращающейся разрухи, нестабильности, дефицита.

Понимая, что невозможно быстро решить накопившиеся в обществе экономические и политические проблемы, мы хотим видеть реальные меры по их решению, а не являться свидетелями бесконечных словесных баталий, в которых все призывают к работе и в результате никто ничего не делает.

Наше полуторатысячное предприятие также было несколько раз на грани остановки не только в силу поддержки требований шахтеров, но из-за критической ситуации, сложившейся в самой легкой промышленности. Фабрику постоянно лихорадит из-за отсутствия сырья, фурнитуры. Проблем, как вы понимаете, много и у шахтеров, и у швейников, и мы хотим чувствовать, что это вас беспокоит. Мы надеемся, что вы сделаете решительные шаги, примите чрезвычайные и незамедлительные меры, направленные на прекращение развала экономики, стабилизацию обстановки, обеспечение законности и правопорядка.

В противном случае в забастовку придется включиться и женщинам. И требовать отставки не только союзного, но и российского правительства.

ВСЕГО 1277 ПОДПИСЕЙ.

УКАЗ Президиума Верховного Совета РСФСР

О ПРИСВОЕНИИ ПОЧЕТНОГО ЗВАНИЯ «ЗАСЛУЖЕННЫЙ РАБОТНИК ТРАНСПОРТА РСФСР» РАБОТНИКАМ ЖЕЛЕЗНОДОРОЖНОГО ТРАНСПОРТА

За заслуги в области транспорта и многолетний добросовестный труд присвоить почетное звание

«Заслуженный работник транспорта РСФСР»

Борисову Иосифу Ивановичу — начальнику станции Артышта-II Кемеровской железной дороги, Кемеровская область.

Мореву Михаилу Егоровичу — заместителю начальника станции Междуреченск Кемеровской железной дороги, Кемеровская область.

Председатель Верховного Совета РСФСР Б. Н. ЕЛЬЦИН.

Москва, Дом Советов РСФСР.

25 марта 1991 г.

статистика

ПРОДАЕМ БОЛЬШЕ, ВЫПОЛНЯЕМ ХУЖЕ

О ПОСТАВКЕ ТОВАРОВ НА ЭКСПОРТ

Поставку товаров на экспорт в соответствии с договорами, заключенными с внешнеторговыми организациями и генеральными поставщиками, осуществляют 39 объединений и предприятий области.

Объем экспортных поставок за I квартал составил 123 млн. рублей во внутренних ценах, в том числе на свободно конвертируемую валюту — 36 млн. рублей.

Против соответствующего периода прошлого года объем экспорта возрос на 30 млн. рублей — это 46 процентов. Поставки за рубеж занимают в общем объеме промышленной продукции 2,5 процента (в I квартале 1990 года — 1,6).

Отправлено за границу 2,1 млн. тонн угля, 56 тыс. тонн кокса, 47 тыс. тонн чугуна, 300 тонн проката черных металлов, 12,4 тыс. тонн алюминия, 101 тыс. тонн удобрений, на 279 тыс. рублей медикаментов. План поставки выполнен в целом на 98 процентов. Но каждое пятое предприятие-поставщик не выполняет договорные обязательства.

Концерн «Кузнецкуголь» недопоставил 63 тыс. тонн угля на 3,2 млн. руб. Японии и Дании, объединения «Кузбассуглеобогащение» — 36 тыс. т на 2,2 млн. руб. Японии и Корее, «Беловоуголь» — 14 тыс. т на 249 тыс. руб. Турции и ФРГ, «Ленинскуголь» — 69 тыс. т на 1,6 млн. руб. Италии, Дании, Финляндии, Греции.

Объединение «Карболит» недогрузило 40 тонн смолы синтетической на 63 тыс. руб. Японии, «Азот» — 7 тыс. тонн сульфата аммония на 358 тыс. руб. Китаю.

А. СЕРГУНОВА,
начальник отдела статистики материальных ресурсов.

г. Кемерово.

благоустройство

Дороги в заплатках

И так из года в год. После зимней стужи на улицах и проспектах появляются дорожные строители. Они выходят с техникой и лопатами на проезжую часть, еще когда на так называемом асфальте, оставшемся после зимы, стоят лужи снеговой воды. На них дорожные мастера укладывают асфальт, и ямы исчезают.

И так из года в год. Зимой сыплют и льют соль и обильно посыпают химикатами, будто манной с небес, а весной и летом опять в поте лица — на восстановлении дорог. Когда едешь в общественном транспорте, хорошо чувствуешь состояние покрытия улиц и проспектов. Такое впечатление, что дороги похожи на наш бюджет — все в заплатах. И так из года в год, а денежки тю-тю.

НА СНИМКАХ: ремонт на Советском проспекте ведут работники ДРСУ № 2; очередную заплату на проспекте Ленина поставили специалисты ДРСУ № 8.

Фото В. Грызыхина.

г. Кемерово.

лицом к рынку

А ТАБАЧОК ВРОЗЬ...

Мы еще только говорили о рыночном механизме, не было повышения оптовых цен на ресурсы, а в местных магазинах в прошедшем году тихой сапой повысили цены на овощи. Перед новым годом столь же тихо цены за ремонт обуви подняло якобы рыночно сократившееся управление бытового обслуживания. Местная исполнительная власть тогда не известила об этих событиях, тем более не снизошла до объяснений. Теперь и государство повысило розничные цены на все, ограничившись нищенской компенсацией. Кажется, ясно: наши отношения с ним теперь должны измениться, табачок-то, по крайней мере, уже врозь. А поди ж ты...

Эти заметки я начала писать до этого повышения. Позвонил, прочтя предложение облисполкома о механизме компенсации, кемеровчанин, некий тов. Осадчий, и очень беспокоился, как бы не обжулили жители родное государство, и поэтому «транспортную» часть компенсации, за удорожание проезда, предложил не выдавать им на руки, а перечислить прямо в автоуправление. И ведь не он один ратовал за это — по существу, за ущемление права самостоятельных взрослых людей самим распоряжаться своими доходами.

Тов. Осадчий — большой правдолюб. По его словам, давно борется с жульничеством шоферов на кемеровском пригородном журавлинском маршруте. Он установил, что с кондуктором шофер привозил 300 рублей выручки, а без него — только сто. Установил способы утаивания ее. Простые. Первый — не выставлять билеты в билетной кассе. Второй — сокрытие порядка оплаты. Действительно, двадцать лет каждый рейс здесь начинается с выяснения, сколько стоит один билетик и, стало быть, отрывать один контрольный талончик или несколько... И двадцать лет на сигналы Осадчего автохозяйство не реагирует, и он весь в благородном возмущении; ведь он-то, мой собеседник, пылает желанием защитить интересы ПАП-1...

— Скажите, — спросила я его, — а вам не странно, что это вы заботитесь о доходах автопредприятия, а не оно о своих? Что это вы разоблачаете шофера Володю, а не оно? Что не ПАП ищет пассажиров, чтобы заработать, а это вы спешите отдать ему авансом свою «транспортную» дотацию?

(Чего, кстати, недавно и потребовали автомобилисты с помощью забастовки).

Собеседник хоть и смутился, однако был горд своей сознательностью... Нас семьдесят лет так воспитывали: только через государство разрешается наши личные интересы и проблемы, и потому мы должны «раньше думать о Родине, а потом о себе». Подчиненность интересов человека государству, а не наоборот (как в системе западной демократии) — историческая традиция государственного развития России. Эти неестественные отношения государства и человека и порождали, наверное, все немыслимые загибы русской души: фанатичный энтузиазм, и бестрепетное воровство всего и вся, и необходимость идеологического перпетуум мобиле — «воспитания сознательности» с детсада и до седин.

Но пора учиться отделять и защищать свои личные интересы, тем более в сегодняшней двусмысленной ситуации. У всех на виду недавно во всех местных газетах «Кемеровопассажиравтотранс» прогнал пропагандистскую волну: надо больше, чем вдвое, повысить цены за транспорт и, кроме того, еще отдать ему огромную сумму из бюджета. Зато так и не удалось добиться ответа, что же сами автотранспортники сделают для снижения затрат.

И что же? Хотя депутаты облсовета не рискнули пока утвердить почти тройное повышение цен, это сделали сессии городов и районов. Их не смутило даже то, что автотранспорт пока что — официально — не передан в муниципальную собственность. Ведь центр приказал повысить цену... По рабской привычке мы послушно выполнили команду.

А на днях депутаты облсовета получили (тоже для утверждения на сессии) проект повышения цен на пригородных электричках. В среднем в три раза. Первоначально управление железной дороги намечало повысить их даже впятеро, но отдел цен облисполкома, слава богу, ужаснулся и вернул на доработку. Но и доработанные впечатляют, хотя, по словам Е. Лаповой, начальника финансовой службы дороги, дорога сделала все возможное для удешевления — использовала «ломаный тариф» (когда на дальнем расстоянии стоимость поездки уменьшается) и систему абонементных билетов. Ведь электричкой пользуются не для разовых поездок, а систематических — садоводы и работающие. Не будем упрекать и за хитрость ведомственных инструкций в расчетах — хотя кое-что в них вызывает возражение. Вот результат: если раньше абонемент из конца в конец стоил девять рублей девяносто копеек, то теперь ежедневная поездка по билету обойдется в 315 рублей в месяц, по абонементу — 59 рублей 40 копеек на одного человека. А если ездить семьей, как водится и должно быть? Вывод прост, как репа: садоводу легче продать участок и перейти на покупки с базара. В принципе, это может случиться и, вероятно, заметно подкосит индивидуальное садоводство и огородничество, обострит продовольственное положение.

Но иначе пригородное сообщение будет нерентабельно, говорила нам Е. Лапова. Даже при тройном повышении оно все-таки убыточно — до сих пор перекрывали убытки доходами от грузовых перевозок. Железнодорожники, мол, и так предлагали электрички в аренду Запсибу и КМК, а чтобы не вздуть цены вшестеро, использовали более щадящую ведомственную методику расчета цен. Иначе, мол, мы просто прикроем пригородное сообщение.

Возможно, по-своему они правы. Но заметьте: из-за удорожания электричества, оборудования и всего другого цены должны были вырасти процентов на 60—100. Остальной рост делается ведомством для установления рентабельности пассажирских перевозок. То же самое было, когда Министерство связи разорило прессу, задумав сделать рентабельными отдельные части своего производства.

Вот тут-то и загвоздка, тут — принципиальный момент не только экономики, но и политики. И нашей с вами привычной «государственной» философии — готовности отдать требуемое государству. Разве население, граждане должны погашать убытки почты или железной дороги? Почему не оно само? Структура нашей зарплаты такова (так в соответствии с идеей социалистического распределения организовали), что нам не оставляют средства для самостоятельного обеспечения необходимых потребностей. Ведь мы с вами все семьдесят лет две трети заработанного отдавали и отдаем государству — в фонды общественного потребления. Мы гордились ими и этой системой социальной защиты. Оно частично возвращало нам эти средства — в виде дешевых услуг на жилье, на здравоохранение, культуру и образование. Как оказалось, возвращало мизер. Остальное гнало в промышленность, особенно в «оборонку». Многими и разными экономистами у нас и за рубежом подсчитано: две трети годового национального продукта вбивает правительство в вооружение, под разговоры о конверсии Верховный Совет Союза и в этом году, при дефицитном бюджете, вместо сокращения увеличил расходы на оборону. А премьер-министр Павлов уже заявил, что надо укреплять базовые отрасли. То есть из оставшихся от «оборонки» крох бюджета (одной трети!) урвать опять-таки средства на развитие тяжелой индустрии.

Не почему же не наоборот — не сокращать армию и, значит, сокращать военные заказы оборонным заводам? Они сами будут делать нужные обществу товары, освободившиеся средства военного бюджета можно бросить на укрепление гражданских отраслей, в том числе и почты, и железных дорог, которые везде содержатся государством. Надо ставить вопрос об изменении структуры бюджета.

Но Павлов хочет еще раз очистить карманы граждан, и руководство нашей дороги — объективно — помогает ему. Ведь мы не слышали, чтобы руководители железных дорог страны, а это очень большие и значимые фигуры в экономике, высказались против такого решения проблем. Сознавая, видимо, опасность еще одного повышения цен, премьер-министр указал «согласовать» их с облисполкомами. То есть, по существу, местной власти поручено прикрыть ограбление населения. Железная дорога, например, упомянутой акцией собирается вынуть из нашего кармана 10 миллионов рублей — половину убытков от электричек.

М. С. Горбачев не раз повторял, что для выхода из кризиса потребуются «непопулярные меры». Непопулярных мер уже много, но выхода не видно, а главное, не видна стратегия и какое место в ней принадлежит этим мерам.

Пора защищаться. Шахтеры защищают себя забастовкой, добиваясь от правительства решительного и эффективного экономического курса. Облсовет не бастует, но он обязан иметь свою позицию в отношении определяющих жизнь страны решений.

Заявление «девяти», обещавшее пересмотреть транспортные цены, подтвердило это лишний раз.

М. ЛОБАНОВА.

ВЫСТУПЛЕНИЕ А. М. ЗАЙЦЕВА

на объединенном Пленуме ЦК КПСС и ЦКК КПСС

(Окончание. Начало на 1-й стр.).

И еще один, на мой взгляд, чрезвычайно важный момент, который во многом определяет настоящую и будущую дееспособность партии. Глубоко убежден, на снижение авторитета КПСС в значительной степени влияет и то, что в ее высшем руководстве отсутствуют авторитетные лидеры.

Михаил Сергеевич! Вы не можете не знать, что многие коммунисты, партийные организации не только не поддерживают Вас, но и отказывают Вам в партийном доверии. Кредит исчерпан. Понимаю, терять власть в Коммунистической партии — это, по сути, окончательно терять власть в обществе и в стране. Тем не менее Вы или не можете, или сознательно уходите от реального осмысления сущности КПСС в этих условиях. Ведь на сегодняшний день партия перестает служить социальному выбору, сделанному на последнем съезде, а превращается в ненужную силу для поддержки личной власти Президента с партийным билетом по пути лавирования между социализмом и капитализмом. Прошедшее время убедительно показало, что толку от этого нет ни для страны, ни для партии. Поэтому и требуют парторганизации Кузбасса решить данный вопрос без лишних эмоций и амбиций. То есть Вы должны заняться одним делом, если еще чувствуете в себе потенциал и способность вывести страну из тупика.

Какие еще необходимы слова и действия рядовых коммунистов, чтобы руководство партии и страны поняло, что оно в первую очередь в ответе за судьбу Отечества и партии и общество разобщено, партийное руководство, я имею в виду ЦК КПСС, дезорганизовано и теряет последний авторитет, СССР превратился в ряд враждующих удельных княжеств, КПСС утратила единство, ее дальнейшее существование под большим вопросом. Впрочем, условия для развала партии создавались еще бывшим руководством ЦК, а конкретно Яковлевым, Медведевым и другими. Не без их участия спровоцированы необратимые процессы в экономике, расстановке общественно-политических сил в стране, в национальной политике. А они, Михаил Сергеевич, остаются вашими советниками.

Сейчас, боясь, как бы чего не подумали новоявленные друзья в капиталистических странах, совмещаем несовместимое и постепенно откатываемся в буржуазную демократию. А там, как известно, ни для КПСС, ни для социальных гарантий рабочему классу места не найдется.

Положение катастрофическое. Антикоммунизм и капитализация экономики сегодня стали реальной политикой в Советском Союзе, и что опасно — она расширяется и углубляется. А Основной Закон — Конституция СССР — не действует. Бездна разверзлась и готова поглотить нас всех без остатка.

Соотношение сил не в пользу партии. Сначала ее разложили идеологически, затем организационно, а сейчас хотят добить материально.

Надеюсь, что подавляющее большинство понимает: после удара по партии очередь за ударом по Советам. Вместе с тем не видим серьезных попыток дать отпор и пресечь необоснованные нападки на КПСС и коммунистов со стороны ЦК.

Если «Демократическая Россия» высадила десант в Кузбасс, Донбасс, Воркуту, а завтра это будут Урал, Минск, другие регионы. Но что же сделал наш штаб в противовес действиям «Демократической России»? А ничего. Ни одна такая бригада за два месяца забастовки в Кузбасс не прибыла. Я думаю, это вопрос к кадровому составу аппарата и к его секретарям.

Откровенно скажу, что усилий, предпринимаемых на местах, мало. Нужны совместные единоустремленные действия, еще раз повторяю — совместные, координировать которые, конечно же, должен наш партийный штаб, а иначе, Александр Сергеевич Дзасохов, пока вы соберетесь, к концу года останется одно руководство партии, но самой партии не будет.

И еще одно, Михаил Сергеевич, знаете, почему шахтеры добиваются Вашей отставки? Это у них профессионально: когда в шахте авария, они оперативно, в чрезвычайном режиме ее ликвидируют, знают, иначе взрыв, катастрофа. И видя, что страна в аварийном состоянии, а Вы мер не предпринимаете, значит, требуют другого лидера, который примет эти чрезвычайные меры. Поэтому, если еще можете, используйте свой последний шанс.

Вот как прокомментировала выступление А. М. Зайцева газета «Вечерняя Москва» 26 апреля:

Как узнали журналисты, собравшиеся вчера поздно вечером в пресс-центре ЦК КПСС, самый драматичный момент в работе Пленума наступил после выступления первого секретаря Кемеровского обкома КПСС А. Зайцева, потребовавшего отставки Генерального секретаря. При этом «первый» якобы ссылался на мнение коммунистов и жителей области. Выступление посланца Кузбасса подвело к тому, что Михаил Сергеевич, человек импульсивный и эмоциональный, все-таки произнес сакраментальное: «Руководство партии и страны стоит перед сложнейшей задачей — вывести Советский Союз из нынешней критической фазы развития. В этих условиях в особенности выполнение обязанностей Генерального секретаря предполагает поддержку товарищей по партии и прежде всего в ЦК КПСС. Если здесь возникают сомнения, то он (т. е. М. С. Горбачев. — Ред.) должен поставить вопрос о своей отставке с поста Генерального секретаря». На вопрос корреспондента «ВМ», имели ли в действительности место ссылки Зайцева на мнение трудового народа под собой какие-либо цифровые выкладки, секретарь ЦК КПСС А. Дзасохов ответил: «Нет, он не аргументировал своего мнения никакими социологическими опросами».

Однако, как мы уже знаем, отставки не получилось. Из 349 членов Центрального Комитета партии 322 человека высказались за сохранение Горбачева на посту Генерального секретаря, 13 проголосовали против, 14 воздержались. Эти цифры приводились на пресс-конференции.

строки из писем

Никогда никуда не писала до того, как в программе «Пульс» показали сюжет о доставке груза помощи бастующим шахтерам из Грузии. Сопровождающий груз изрек, что их тоже не понимают и поэтому они, т. е. Грузия во главе с Гамсахурдия, очень поддерживают наших бастующих шахтеров, страдающих за правду и за народ.

Но вопрос вот в чем: а какие же они вещи привезли страдающим горнякам? Уж не те ли, что награбили по осетинским селам? Не тот ли хлеб, без которого страдают осетинские дети и старики?

Напрашивается еще один вопрос: если друг горняков Гамсахурдия призывает истреблять осетинов как насекомых, то с кого начнут наши борцы за народ, отведав грузинских подарков?

С. ОВЧИННИКОВА,
работница объединения «Азот».

г. Кемерово.

☆ ☆ ☆

Не хватает терпения слушать и читать кляузы ветеранов войны и труда на Голикова и бастующих шахтеров, которые добиваются жизненной правды. А тут еще к ним блокадники Ленинграда присоединились.

Я тоже ленинградец, эвакуировали меня с матерью в Сибирь в 1942-м. Легкой жизни не видел. Я все пережил и хочу сказать вам, дорогие старички: доживем, бог даст, до тех дней, когда такие люди, как Голиков, Ельцин, добьются облегчения нашей жизни, как вы им в глаза тогда будете смотреть? Обращаюсь к вам, ветераны: хватит грязь лить на настоящих людей!

Б. ЛУПАНОВ.

г. Кемерово.

☆ ☆ ☆

Открывая 9 апреля заседание Совета Федерации, М. С. Горбачев сообщил, что на Совете отсутствует Ельцин — отбыл в отпуск. Меня ошеломило это сообщение. Вдуматься только в этот поступок Ельцина: Россия как на вулкане, бесконечные забастовки сотрясают экономику, а Председатель Верховного Совета РСФСР, только что выпросивший у Съезда чрезвычайные полномочия, отбыл в отпуск. Он, видите ли, устал. Да какой болеющий душой и сердцем за порученное ему дело руководитель уйдет в самое горячее время в отпуск? Зачем же он просил чрезвычайные полномочия?

А шахтеры так верят Ельцину!

К. ПОЛЕВИК.

г. Кемерово.

скоро сев

В ПОЛЕ НЕ ДО ПРАЗДНИКОВ

26 апреля в исполкоме Яйского Совета народных депутатов прошла районная агрономическая конференция. Руководители, специалисты, полеводы хозяйств обсудили особенности нынешней весны, наметили тактику полевых работ.

— В районе девять тысяч гектаров занято многолетними травами, — рассказывает главный агроном РАПО Алексей Иванович Свиридов. — Все больше хозяйств вслед за такими совхозами, как «Чиндатский», «Марьевский», «Первомайский», ведут боронование, вносят удобрения. Крестьяне делают правильный выбор: чтобы не упустить влагу, работать в поле и в праздничные дни. И если удастся сохранить в почве необходимый запас влаги — быть земледельцам с урожаем.

С. МОСИН,
корр. «Кузбасса».

р.п. Яя.

социальный вопрос

В ОТВЕТ НА ПОВЫШЕНИЕ ЦЕН

Предприятия Юрги из своих доходов выплачивают различные компенсационные доплаты работникам, повышают заработную плату.

Виктор КУДРЯВЦЕВ,
корреспондент «Кузбасса».

Одними из первых сделали шаги в этом направлении на крупнейшем предприятии города — в объединении «Юргинский машиностроительный завод». В рамках проходящей сейчас на заводах объединения реорганизации сокращены 242 инженерно-технических работника. Все трудоустроены на предприятии. Одни перешли из отделов на рабочие места в цехи, другие осваивают новые профессии. 96 женщин устроились в открытый швейный цех. В результате высвобождения фондов заработная плата рабочих-сдельщиков, составляющая в среднем 440 рублей, выросла на 30 процентов. Добавить сюда компенсацию в 78 рублей плюс 32 рубля дотации за обеды в столовых, и выходит, что зарплата выросла в полтора раза.

Талоны или деньги за обеды выделяются всем работникам объединения, затраты на это составляют 6 млн. рублей. Есть и другие формы компенсации. Так, работникам по льготным, т. е. старым, ценам продаются выпускаемые здесь стиральные машины «Лилия» и автоприцепы. Вместо 240 рублей за стиральную машину машзаводчане платят 75 рублей, а за прицеп, новой стоимостью 2037 руб., — 504 рубля. Только в результате этого у работников осталось 1 млн. 200 тысяч рублей от продажи 740 автоприцепов и 135 тыс. руб от реализации 1135 стиральных машин.

И после повышения цен на предприятии продано 54 тонны закупленного по бартерным сделкам мяса по цене 3 руб. за килограмм. В свободной продаже магазинов орса говядина — по 7 руб., свинина — по 5 руб. 30 коп.

Для 400 семей заводчан, кто решил строить собственные дома, принято решение компенсировать на 80 процентов разницу в ценах за строительные материалы — на это выделяется пять млн. рублей. За счет предприятия будет оплачена часть расходов за аренду и вспашку земли под посадки картофеля, работники объединения заплатят за одну сотку по 1 руб. 10 коп.

С 22 апреля компенсирует разницу в ценах за обеды в столовой из своих доходов и Юргинская мебельная фабрика. Талоны стоимостью 1 руб. 50 коп. будут выданы всем работникам арендного предприятия, кроме нарушителей трудовой дисциплины. До конца года на эти цели выделяется 210 тысяч рублей. За счет средств фабрики оказывается финансовая помощь ветеранам, выплачиваются дополнительные пособия женщинам, находящимся в отпуске по уходу за детьми, и всем работникам предоставляется 24-дневный отпуск.

Пока не могут предложить ничего подобного небольшие предприятия, бюджетные организации. Но, судя по всему, всех труднее приходится неработающим, пенсионерам. Впервые за последние годы в эти дни пришлось увидеть в городе пожилых людей, просящих милостыню «на пропитание» у магазинов, дверей квартир.

ПУЛЯ — ЗА СЛОВО

Я сидел напротив него за столом, заваленным макетами газетных полос и фотографиями, когда раздался этот звонок. Джим послушал, потом, не отвечая, бросил трубку. «Снова грозят убить. Было время, когда я не расставался с пистолетом. Но понял: если эти рабята тебя приговорят, то не убережешься...» И не уберегся. Уже вернувшись в Москву, перелистывая английские газеты, я наткнулся на заметку «Расправа над журналистом». Прочел, перечел и все не хотел верить — убили Джима Кемпбелла. Он был одним из редакторов белфастской «Санди таймс» — еженедельника, не примыкавшего ни к католикам, ни к протестантам, а значит, вызывавшего гнев боевиков обоих лагерей. Каждый раз, приезжая в Северную Ирландию, я встречался с Джимом, хорошо знал и его жену Мойру, и детей. «Экстремисты, — писалось в короткой, всего в несколько строк, хронике, — огнем из автомата изрешетили мистера Кемпбелла на глазах его семьи. Есть основания предполагать, что это была месть за публикацию разоблачительных материалов».

Прошло несколько лет. С тех пор убиты сотни журналистов. И каждый год нью-йоркская общественная организация «Комитет защиты журналистов» вносит эти жертвы в свой мартиролог — поименно, с указанием обстоятельств их гибели. Среди ее основателей и директоров такие известные имена, как Уолтер Кронкайт, Гаррисон Солсбери, Этони Льюис, Дэн Разер... Комитет защищает право журналистов на выражение своего мнения, на сбор и публикацию информации, он обращается с протестами к государственным лидерам и парламентам, у него тесные контакты с коллегами, в том числе и с советскими, во многих странах мира.

— При этом мы не руководствуемся политическими симпатиями и антипатиями,— сказала мне Кэрол Дрейк, одна из руководителей комитета. — Мы видим свою задачу в том, чтобы помочь журналисту любого направления выполнить свой профессиональный долг.

Только что под названием «Атаки на прессу» опубликован ежегодный отчет этой организации. В 1990 году погибли 32 журналиста. Погибли потому, что были журналистами. «Повсюду в мире, — сказано в одном из документов комитета, — журналисты оказываются под угрозой цензуры, арестов, насилия, похищений, убийств, и все из-за того, что они делают свое дело. Их единственным «преступлением» может быть острый вопрос на пресс-конференции, репортаж на запретную тему или выпуск независимого издания. Угроза может исходить от правительства, террористов, наркобизнеса, гангстеров, от любой, по существу, группы, заинтересованной в том, чтобы правда не вышла в свет».

Примета времени — мир меняется, стремление к свободе движет общественными процессами, потребность людей в правде, как никогда, возросла. Но усиливается и тенденция противоположная — желание заткнуть журналистам рот. Нью-йоркский комитет исследовал ситуацию в 104 странах и пришел к выводу: в прошедшем году число атак на средства массовой информации и журналистов «драматически возросло». Редакции бомбили, жгли, закрывали, обыскивали, а журналистов похищали, арестовывали, у них конфисковывали материалы, им не давали виз. Число таких случаев удвоилось и достигло тысячи. Скрупулезно, методично, дотошно отчет фиксирует каждую такую ситуацию. В Колумбии, например, за последние годы наркомафия физически уничтожила десятки журналистов — в прошлом году убиты трое, многих вынудили бежать из страны, оставить профессию. В этой стране, говорится в отчете, не редкость «журналисты, которые носят пуленепробиваемые жилеты и всякий раз заглядывают под автомобиль — нет ли бомбы».

В 1990 году вдвое больше барьеров воздвигали перед журналистами государственные органы. В 23 странах появились новые законы, декреты, указы, ограничивающие работу средств массовой информации. В Канаде власти применили насилие, чтобы не позволить журналистам рассказать о конфликте между индейским племенем и государством. В Южной Африке применен закон, препятствующий освещению острых политических столкновений. Принятый в СССР «Указ об оскорблении Президента», считает комитет, «вызывает озабоченность судьбой гласности».

Есть к Советскому Союзу и иные претензии. СССР попал в число 16 стран, где положение прессы «вызывает озабоченность». Среди этих стран Китай, где за решеткой находятся 20 журналистов, а один из них, Вей Женьшенг, редактор журнала, уже 12 лет проводит в тюрьме. В Судане сидят 17 своих и два иностранных репортера, двадцать изданий закрыто. В Югославии запрещена газета на албанском языке.

Отдав должное успехам советской гласности, «Комитет защиты журналистов», отметил, что, по его мнению, в СССР наметился поворот к худшему. Хотя иностранные журналисты располагают теперь несравненно большими правами на передвижение по СССР, ряд из них все же получал отказы на поездки в Литву. Осенью 1990 года в Вильнюсе военными была захвачена типография. Продолжаются преследования бывшей «самиздатской» прессы. Редакция независимой газеты «Экспресс-хроника» подвергалась обыску. Переступая рамки прошедшего года, комитет говорит и о закрытии программы «Взгляд», о нападениях на редакции и типографии в Прибалтике. Говорит, не скрывая своей тревоги за будущее советской прессы.

Итак, все у всех на виду. Мы — тоже. Советская гласность успела стать достоянием не только нашим, но и международным. Потому журналистское сообщество и озабочено ее судьбой, потому и демонстрирует солидарность.

Э. ЧЕПОРОВ.
(ИАН).

Нью-Йорк.

ОБЩЕСТВЕННО-ПОЛИТИЧЕСКИЙ ЦЕНТР ОБКОМА КПСС ИНФОРМИРУЕТ И ПРИГЛАШАЕТ В МАЕ 1991 ГОДА

1—5 мая — на книжную выставку «Мир, Труд, Май».

4—7 мая — на книжные выставки «К Дню печати» и «К дню рождения К. Маркса».

5—15 мая — на книжную выставку, посвященную победе советского народа в Великой Отечественной войне.

6 мая — на заседание клуба политической книги «Пульс времени». Тема: «50 лет с начала Великой Отечественной войны». Начало в 16 часов.

7 мая — в киноклуб «Зеркало», Художественный фильм «Дама с камелиями». Начало в 18 час. 30 мин.

10—20 мая — на книжную выставку «К 100-летию со дня рождения М. А. Булгакова».

10 мая — на обзор поступивших новинок литературы библиотеки общественно-политического центра. Начало в 15 часов.

14 мая — в киноклуб «Зеркало». Художественный фильм «Твербуль». Начало в 18 час. 30 мин.

14—17 мая — на курсы заведующих секторами единого партбилета и партстатистики горкомов, райкомов КПСС.

14—18 мая — на курсы первых секретарей горкомов, райкомов ВЛКСМ в центр подготовки молодежных кадров.

15 мая — на очередное заседание клуба «Ветеран». Начало в 11 часов.

15 мая — на беседу для старшеклассников о жизни и творчестве М. А. Булгакова.

20—31 мая — на учебу слушателей политического института (отделение подготовки социологов).

29 мая — на обзор новинок политической литературы. Начало в 15 часов.

По понедельникам в течение дня — на консультации по вопросам текущей политики Советского государства.

По понедельникам, средам, пятницам с 18 часов — на занятия клуба «Милосердие».

По вторникам и пятницам с 15 часов — на просмотр видеозаписей телепрограмм по событиям внутренней и международной жизни.

В течение месяца учебные потоки в Центре подготовки арендаторов, фермеров и коммерческих руководителей.

По четвергам с 16 часов работает видеоклуб.

Ежедневно работает читальный зал библиотеки общественно-политического центра.

По субботам и воскресеньям проводят встречи национальные объединения.

Киоск «Союзпечати» центра предлагает различные издания.

РЕКЛАМА

ТЕАТР · ЦИРК · КИНО · ФИЛАРМОНИЯ

ЦИРК. Представление, объявленное на 5 мая на 15 час., переносится на 3 мая 15 час.

ДОМ КИНО «МОСКВА». Большой зал. ЗАХОЧУ — ПОЛЮБЛЮ (10, 12, 14-10, 16-20, 18-30, 20-30 — детям смотреть не рекомендуется). **Малый зал.** ПЛАМЯ, две серии (11, 13-50, 16-40, 19-30).

«АВРОРА». Большой зал. ЧАС УБИЙСТВА (11, 13, 15, 17, 19, 21 — детям смотреть не рекомендуется). **Малый зал.** САМСОН И САЛЛИ (10, 14 — для детей). ЛАМБАДА (12, 16, 18, 20).

«ЮБИЛЕЙНЫЙ». СТУДЕНЧЕСКИЕ КАНИКУЛЫ (11, 13, 15, 17, 19, 21).

«КОСМОС». Мультфильм ТРАНТИ-ВАНТИ (11). Неделя американского фильма МОЙ ДРУГ МЭК И Я (10, 12, 16-20). БЕЗ ЗЛОГО УМЫСЛА (12-30, 14-40, 16-50, 19, 21 — детям смотреть не рекомендуется). СТОЛКНОВЕНИЕ (14-10, 18-30, — к сеансам киноконцерт; 20-30).

«ВРЕМЯ». ОДИНОЧКА (14, 16, 18, 20).

«ПРОГРЕСС». КАПИТАН КЛИППЕР (12). ПЕРЕКЛЮЧАЯ КАНАЛЫ (14, 16, 18, 20, 21-50).

«ОКТЯБРЬ». ИВАН ВАСИЛЬЕВИЧ МЕНЯЕТ ПРОФЕССИЮ (18). КАВКАЗСКАЯ ПЛЕННИЦА (16, 20)

«КОМСОМОЛЕЦ». СЕРДЦЕ АНГЕЛА (16, 18-30, 21).

«ЛУЧ». ПУТЕШЕСТВИЕ НЕТТИ ГАНН (15). Я СВЕРШУ ПРАВОСУДИЕ, две серии (12, 17, 20).

ДК имени 50-летия ОКТЯБРЯ. ПЛЯЖНЫЕ ДЕВОЧКИ (14, 16, 18-10, 20-20 — детям смотреть не рекомендуется).

ДК СТРОИТЕЛЕЙ. ВАВНИК (18, 20).

ДК ПРОИЗВОДСТВЕННОГО ОБЪЕДИНЕНИЯ «АЗОТ». СТЕРВЯТНИКИ НА ДОРОГАХ, две серии (16, 19).

ДК ШАХТЕРОВ. ЗОЛОТОВОЛОСКА И ЗОЛОТАЯ КРЕПОСТЬ (16, 18, 20).

ДК КОКСОХИМЗАВОДА. ДРЯНЬ (17, 19, 21).

ИЛЛЮЗИОННОЕ РЕВЮ

ПРИГЛАШАЕТ артисток балета, заработная плата 400 руб., ассистентов — 300 руб., ассистента-лилипута — 300 руб.

Обращаться в цирк к руководителю аттракциона Л. АБДУЛАЕВОЙ.

Тел. 52-28-10.

АРЕНДНОЕ РСУ № 6

П/О «КУЗБАССГРАЖДАНСТРОЙ»

ПРИГЛАШАЕТ НА РАБОТУ газоэлектросварщика 4—5-го разрядов в ОГМ, зарплата 400—500 руб., грузчиков — 300 руб., штукатуров-маляров 3—4-го разрядов, зарплата 500—700 руб., сторожа в управление, оклад 125 руб.; водителей на «ГАЗ-52», «ГАЗ-53» — 400—450 руб.

Дополнительно к указанным заработкам выплачиваются приработок по КТУ, премии за ввод объектов, вознаграждение за выслугу лет. Всем работникам управления предоставляется отпуск 24 рабочих дня.

Обращаться: г. Кемерово, ул. Кирова, 4. Телефоны: 26-76-17, 26-76-66, 26-73-59.

К СВЕДЕНИЮ ПРЕДПРИЯТИЙ, ОРГАНИЗАЦИЙ, БИБЛИОТЕК!

ОБЛАСТНОЕ ОБЪЕДИНЕНИЕ КНИЖНОЙ ТОРГОВЛИ «КУЗБАССКНИГА»

ПРЕДЛАГАЕТ КНИЖНЫЕ СТЕЛЛАЖИ-ВЕРТУШКИ ПРОИЗВОДСТВА ПНР ПО ОСТАТОЧНОЙ СТОИМОСТИ.

ТЕЛЕФОН 25-23-44.

Объединение «Кузбасскнига».

ВНИМАНИЮ ПРЕДПРИЯТИЙ, ОРГАНИЗАЦИЙ, КООПЕРАТИВОВ И ЧАСТНЫХ ЛИЦ!

КОММЕРЧЕСКИЙ ЦЕНТР «ГАРАНТИЯ»

РЕАЛИЗУЕТ по безналичному и за наличный расчет импортные аудиокассеты производства Японии.

Адрес: г. КЕМЕРОВО, УЛ. НОГРАДСКАЯ, 3, КАБ. 25, ТЕЛЕФОН 26-70-73.

МАЛОЕ ГОСПРЕДПРИЯТИЕ «КУЗБАССФЛОРАСЕРВИС»

СРОЧНО ПРИГЛАШАЕТ бухгалтера со стажем практической работы. Оклад по договоренности.

Купит 2—3-комн. квартиру по договорной цене. Раб. тел. 25-09-22, с 8 до 17 час.

МОТОРОРЕМОНТНЫЙ ЗАВОД «ТОПКИНСКИЙ»

СОВМЕСТНО С ПСФ «ДТА-СЕРВИС»

ПРЕДЛАГАЕТ ФИРМЕННЫЙ РЕМОНТ топливных насосов высокого давления дизельных двигателей марок «ЯМЗ-236, -238, -240» и их модификаций на основе новейшей технологии с использованием современного оборудования.

Качество ремонта гарантируется.

Ремонтный фонд принимается от организаций и предприятий, независимо от ведомственной принадлежности.

Наш адрес: 652320, г. Топки, ул. Революции, 178, Тел.: 2-28-66, 2-28-88.

ВНИМАНИЮ РУКОВОДИТЕЛЕЙ ЛЕЧЕБНО-ПРОФИЛАКТИЧЕСКИХ УЧРЕЖДЕНИЙ И НАСЕЛЕНИЯ ГОРОДА!

КАРДИОДИСПАНСЕР УЧЕБНОГО НАУЧНО-ПРОИЗВОДСТВЕННОГО ОБЪЕДИНЕНИЯ «КАРДИОЛОГИЯ» НА БАЗЕ ПОЛИКЛИНИКИ № 1 РУДНИЧНОГО РАЙОНА Г. КЕМЕРОВО

ОСУЩЕСТВЛЯЕТ ПРИЕМ БОЛЬНЫХ с патологией сосудов (варикозное расширение вен, тромбофлебиты, закупоривающие заболевания артерий, воспалительные заболевания артерий, лимфостазы) и детей с патологией сердца (сердечные шумы, нарушения ритма, врожденные пороки сердца).

Ведут прием: сосудистый хирург (ежедневно с 13 до 18 час.) и педиатр-кардиолог (ежедневно с 8 до 14 час.).

Прием осуществляется как по направлению, так и без направления врача.

Адрес: Рудничный район, Сосновый бульвар, 6. Проезд автобусами № 61, 82, 127 до остановки «Больница».

КЕМЕРОВСКИЙ ОРДЕНА ЗНАК ПОЧЕТА ОБЛАСТНОЙ Драматический театр им. А. В. ЛУНАЧАРСКОГО

4, 7, 11, 12 мая

ПРЕМЬЕРА

А. П. ЧЕХОВ.

«ВИШНЕВЫЙ САД»

Комедия в двух действиях.

Режиссер-постановщик СЕРГЕЙ СТЕБЛЮК.
Художник-постановщик ВЛАДИМИР БОЕР.
Костюмы СЕРГУН (Франция).
Спонсор постановки — исполком Кемеровского городского Совета народных депутатов.
Принимаются коллективные заявки.
Справки по телефонам: 26-36-66, 26-40-56.

ИЗДАТЕЛЬСТВО «КУЗБАСС»

ПРИГЛАШАЕТ НА РАБОТУ

ШТУКАТУРОВ-МАЛЯРОВ, СТОЛЯРА (ТЕЛ. ДЛЯ СПРАВОК: 52-76-38, 52-54-67); АВТОСЛЕСАРЯ-МОТОРИСТА В ГАРАЖ (ТЕЛ. 55-93-60); ПЕЧАТНИКОВ И УЧЕНИКОВ ПЕЧАТНИКА В ГАЗЕТНОЕ, ПЕЧАТНОЕ И КНИЖНОЕ ПРОИЗВОДСТВА; МАШИНИСТА РЕЗАЛЬНЫХ МАШИН.

ОБРАЩАТЬСЯ В ОТДЕЛ КАДРОВ ПО АДРЕСУ: Г. КЕМЕРОВО, ПР. ОКТЯБРЬСКИЙ, 28, ТЕЛ. 52-66-59.

К СВЕДЕНИЮ ГРАЖДАН, испытывающих смертельно-опасное пристрастие к алкоголю и табакокурению!

11 мая в 18 час. 30 мин.

начинается ОЧЕРЕДНОЙ КУРС групповых занятий по избавлению от пьянства, алкоголизма и табакокурения по методу Г. А. Шичко. Гарантируется анонимность.

Приглашаются желающие избавиться от пагубных пристрастий и готовые приложить для этого определенные усилия — посетить десять занятий первого цикла, выполнить указания руководителя курса. После этого человек становится убежденным трезвенником, пропагандистом трезвого образа жизни.

Обращаться по адресу: г. Кемерово, ул. Коломейцева, 1 (вход со двора). Проезд транспортом до остановки «Главпочтамт».

Справки по телефонам: 25-38-67, 25-52-98.

Областной совет ВОТиЗ.

ВНИМАНИЮ КОМИТЕНТОВ!

НОВОЕ В ПОРЯДКЕ ОЦЕНКИ ТОВАРОВ В КОМИССИОННЫХ МАГАЗИНАХ

СОГЛАСНО ПОСТАНОВЛЕНИЮ Совмина РСФСР от 28.11.90 г. № 551, в комиссионных магазинах № 3, 4, 13, 22, 23, 44 Кемеровского горпромторга в настоящее время вы сможете сдать товары на комиссию по ценам договоренности.

ОДНОВРЕМЕННО все комиссионные магазины в неограниченном количестве принимают на комиссию бывшие в употреблении швейные и трикотажные изделия летнего ассортимента, обувь, товары культурно-бытового и хозяйственного назначения, мебель.

ПРИГЛАШАЕМ ПОСЕТИТЬ МАГАЗИНЫ, РАСПОЛОЖЕННЫЕ В Г. КЕМЕРОВО.

Их адреса: № 3 — СОВЕТСКИЙ ПРОСПЕКТ, 35; № 4 — УЛ. КРАСНОАРМЕЙСКАЯ, 138; № 13 — УЛ. ЛЕОНОВА, 22; № 22 — УЛ. В. ВОЛОШИНОЙ, 5; № 23 — УЛ. ВЕСЕННЯЯ, 19; № 44 — ПР. ЛЕНИНА, 99.

Кемеровский горпромторг.

ЧАСТНЫЕ ОБЪЯВЛЕНИЯ

Тел. 52-13-29

Меняют

ВНЕ ОБЛАСТИ

Красноярский край, п. Дубинино (КАТЭК) — на города или села Кемеровской области или Красноярского края. 3-комн. благоустр. кв. — на равноценную. Обр.: В.-Чебула, тел. 2-14-62, или Абакан — тел. 5-12-46.

В КЕМЕРОВЕ

4-комн. кв. улучш. планир. (4 эт., общ. пл. 88 кв. м, пол. пл. 53 кв. м, комн. изолир., большие, с хор. отделкой, больш. коридор, две кладовые, балкон, рядом универсам, школа, ост. транспорта) — на 3-комн. кв. улучш. планир. с больш. кухней и 2-комн. кв. или на две 2-комн. кв., одну из которых в центре, полнометраж., с больш. кухней, 1-й и последний эт. не предлагать. Раб. тел. 23-33-56, дом. тел. 25-50-07.

2-комн. кв. (30 кв. м, 5 эт. 5-этажн. дома, комн. смежн., телеф., балкон) — на 3-комн. кв. улучш. планир. в Центральном, Ленинском р-нах по договор. Дом. тел. 52-63-21.

Снимут

Сниму или куплю 1-комн. квартиру или комн. гост. типа. Тел. 52-54-36.

Купят

1-комн. или 2-комн. квартиру. Тел. раб. 28-70-29, дом. 28-24-56.

Холодильник, пылесос, диван-кровать. Раб. тел. 22-08-45, Клементьевой.

Разное

Меняю кемеровскую стенку (полир., темную, с декором) — на прицеп для «Жигулей» или продам; продаю садовый уч-к 3 сотки, со всеми посадками, есть домик, в дер. Мазурово. Обр.: пр. Химиков, 23а-78, в любое время, раб. тел. 25-84-00.

Меняю автомобиль «Нива», 1984 г. выпуска, — на «Жигули»; «ГАЗ-69» (кузов 8-местный), двигатель УАЗ — на «Жигули-05, 06, 0-4». Тел. 55-01-84, в любое время.

Меняю новую печь «Нина-3» — на холодильник, телевизор или японский магнитофон, или продам; продаю усилитель «Вега-10У-120С» с колонками, «Вега-25АС-109-2», фотоаппарат «Зенит-ТТЛ»; кроссовки, разм. 42 (Китай). Обр.: б-р. Строителей, 14-21. Тел. 55-18-56.

Утери

Утерянный диплом ИТ № 490511, выданный Кемеровским механико-технологическим техникумом 28 февраля 1987 г. на имя Васильева Александра Анатольевича, считать недействительным.

„Экософт"

ВРЕМЯ НЕ ЖДЕТ

РОССИЙСКАЯ ТОВАРНО-СЫРЬЕВАЯ БИРЖА, БРОКЕРСКАЯ КОНТОРА «КУЗБАССБРОКИНВЕСТ»

КЛИЕНТЫ РОССИЙСКОЙ ТОВАРНО-СЫРЬЕВОЙ БИРЖИ могут приобретать и реализовывать продукцию, сырье, договоры на поставки и ценные бумаги только через брокерские конторы.

БРОКЕРСКАЯ КОНТОРА «КУЗБАССБРОКИНВЕСТ» приступает к работе с заявкой после заключения с ней биржевого контракта.

БРОКЕРСКАЯ КОНТОРА «КУЗБАССБРОКИНВЕСТ» осуществляет информационное обслуживание.

БРОКЕРСКАЯ КОНТОРА «КУЗБАССБРОКИНВЕСТ» — ваш надежный партнер на Российской и Кузбасской международных товарно-сырьевых биржах.

РОССИЙСКАЯ ТОВАРНО-СЫРЬЕВАЯ БИРЖА предлагает к свободной продаже

МЕТАЛЛЫ:
лом дюралюминиевый 1500×2000 т. 1-3 — 10 тонн;
проволока свар. мар. СВО 4×16НЦМ3 — 5 тонн;
сталь листовая корроз.-устойч. — 5 тонн;

ЭНЕРГОНОСИТЕЛИ:
бензин АИ-92, АИ-93 — 300 тонн;
дизельное топливо — 500 тонн;

ХИМИЯ:
электролит для кислотных аккумулят. — 40 тонн;
полиэтилен высокого давления в гранулах — 40 тонн.

ЛЕС:
доска обрезная 25,50 — 61 м куб.;
брус хвойных пород 100×100, 200×200 — 35 м куб.;
бумага финская астра-люкс — 15 тонн;

ТРАНСПОРТ:
автомашина «ГАЗ-66» (КУНГ) — 5 шт.;
автосамосвалы «БелАЗ-7522» — 8 шт.;
автобус «Икарус-280» — 2 шт.;
автомобиль ХЕНДЕ-ПОНИ (Юж. Корея) — 15 шт.;
самолет «ТУ-154» — 1 шт.
и другие виды сырья и товаров.

В Г. КЕМЕРОВО КОНТАКТНЫЙ ТЕЛЕФОН 23-35-40; ТЕЛЕКС 215119; ФАКС (384-2) — 25-49-56.

СТОЛОВАЯ ИЗДАТЕЛЬСТВА «КУЗБАСС»

ПРИГЛАШАЕТ на работу кухонных рабочих и мойщика посуды (во вторую смену, на полставки). Тел. 52-71-67.

КЕМЕРОВСКИЙ ОБЛАСТНОЙ ЦЕНТР ПО ТРУДОУСТРОЙСТВУ, ПЕРЕОБУЧЕНИЮ И ПРОФОРИЕНТАЦИИ НАСЕЛЕНИЯ

ПРИГЛАШАЕТ

НА РАБОТУ В П/О «КЕМЕРОВОМЕЖХОЗЛЕС» И ЕГО ПОДРАЗДЕЛЕНИЯ, РАСПОЛОЖЕННЫЕ В ГОРОДАХ ОБЛАСТИ, главного механика, оклад 310 руб.; водителя автобуса, заработная плата 350—400 руб. — в Кемеровский межхозяйственный лесхоз (ул. Нахимова, 208, г. Кемерово); лесничего, оклад 220 руб., пом. лесничего — 180 руб., мастера — 160 руб. — в Новокузнецкий межхозяйственный лесхоз (ул. Восточная, 73, г. Новокузнецк); мастера леса, мастера лесозаготовок, мастера лесопиления (оклады по 170 руб.) — в Тяжинский межхозяйственный лесхоз (п. Чулым Тяжинского района); мастера деревообработки, оклад 170 руб. — в Гурьевский межхозяйственный лесхоз (г. Гурьевск ул. Ленина, 52).

У работающих на всех участках премия до 75 проц. По итогам работы за год выплачивается тринадцатая заработная плата, отпуск 36 дней.

Жилье предоставляется. Через три года непрерывной работы дополнительный отпуск 24 дня.

Обращаться по тел. 55-90-69 — в объединение «Кемеровомежхозлес».

НА РАБОТУ НА НОВЫЙ АСФАЛЬТОБЕТОННЫЙ ЗАВОД ТРЕСТА — машиниста смесителя, помощника машиниста смесителя, варильщика битума, машиниста конвейера раздачи щебня, оператора склада минерального порошка, машиниста сушильного барабана, машиниста компрессора, машиниста бульдозера, газоэлектросварщика, токаря, слесаря по ремонту, слесаря КИП, слесаря-сантехника, слесарей-газовиков, наладчиков оборудования, стропа, заработная плата 350—600 руб. Выплачиваются по итогам работы года тринадцатая заработная плата, вознаграждение за выслугу лет. Жилье предоставляется в порядке очередности, имеется свой детский комбинат.

Обращаться в отдел кадров СУМ-2 треста «Кемеровоспецстрой». Проезд автобусами № 8 до остановки «Насыпь», 6, 17, 25 — «РМЗ», трамваем № 5 до остановки «РМЗ» или непосредственно на новый асфальтобетонный завод автобусами № 14, 107 до остановки «Картонно-толевый завод». Телефоны: 28-75-64 — отдел кадров; 28-81-15.

НА РАБОТУ В КЕМЕРОВСКУЮ ДИСТАНЦИЮ СИГНАЛИЗАЦИИ И СВЯЗИ КЕМЕРОВСКОЙ ЖЕЛЕЗНОЙ ДОРОГИ — заместителя начальника дистанции связи по строительству, оклад 280 руб. (квартира предоставляется по договоренности); штукатура-маляра, заработная плата 250 руб., газоэлектросварщика — 313 руб.; экскаваторщика — 220—270 руб.; уборщика производственных помещений (работа в день) — 210 руб., водителя автомобиля — 300 руб.

Принятые пользуются льготами для работников железнодорожного транспорта.

Обращаться: г. Кемерово, ул. Трудовая, 4; проспект Ленинградский, 21а; ул. Сарыгина, 40; ул. 40 лет Октября, 17а.

НА РАБОТУ НА КОМБИНАТ ШЕЛКОВЫХ ТКАНЕЙ — заместителя директора по внешнеэкономической работе и приватизации, бухгалтера-ревизора.

Обращаться: г. Кемерово, ул. Трудовая, 4; проспект Ленинградский, 21а; ул. Сарыгина, 40; ул. 40 лет Октября, 17а.

Справки по телефону 55-24-49.

ОДНОВРЕМЕННО ПРИГЛАШАЕТ

предприимчивых людей, желающих создать и возглавить малое предприятие при комбинате на базе имеющегося свинокомплекса на 750 голов и тепличного хозяйства из шести теплиц.

Комбинат гарантирует правовую, техническую и финансовую помощь на стадии становления.

Справки по телефонам: 55-42-79, 55-24-49.

ПРИГЛАШАЕТ РАЗРЕЗ «КЕДРОВСКИЙ» машинистов бульдозера, электросварщиков, слесарей по ремонту оборудования, каменщиков, электрослесарей, токарей.

Заработная плата 450—700 руб. Отпуск 42 рабочих дня. Проезд рабочим автобусом из г. Кемерово, пос. Промышленновский, из пос. шахты «Бутовская», г. Березовский.

Обращаться: п. Кедровка. Телефон 4-53-75.

ЦЕХ «БАЛАТОН»

(УЛ. ГАГАРИНА, 150)

ПРОИЗВОДИТ ПОДКЛЮЧЕНИЕ КОМПЬЮТЕРОВ к телевизорам всех марок, при условии, если компьютеры и телевизоры отечественного производства.

Справки по телефону 55-96-90.

милосердие

С ЧУВСТВОМ СОСТРАДАНИЯ

К благотворительному марафону городское отделение Детского фонда им. Ленина готовилось давно. Организаторы возлагали на эту акцию большие надежды. Председатель отделения, директор детского дома № 2 Г. Ткачева, сообщила, что на средства, внесенные в благотворительный фонд, будут приобретены инвалидные коляски, аппараты для обучения глухонемых, современная диагностическая аппаратура и т. д.

Полиграфисты печатали бесплатно афиши, билеты, автомобилисты ПАТП-1 в этот день развозили по домам приглашенных самодеятельных артистов (а ими были танцоры из школы для глухонемых, певцы из детского дома). Водители автошколы ДОСААФ перевозили товары.

Однако надежды оправдались далеко не в полной мере. Промышленные предприятия, в основном, остались глухи к зову детей-инвалидов и сирот о помощи, хотя организаторы этого ожидали, ведь накануне они беспокоились — шахты полтора месяца бездействуют, откуда ждать помощи? И верно, по пять тысяч (это был самый большой взнос) рублей смогли перечислить только коллективы шахты «Зенковская», объединения «КузНИУИуглеобогащение» и разреза «Прокопьевский», по тысяче — Покровская церковь и два кооператива.

Но, наверное, равным этим вкладам был взнос 11-летнего инвалида Коли Хабарова, который отдал детям, оставшимся без родителей, накопленные им 10 рублей.

Почти на 90 тысяч рублей реализовали товаров организаторы только благодаря аукциону, на котором были представлены вещи, закупленные фирмой «Кап-Анамур». Стартовые цены промтоваров были, что говорится, божеские — пара детских сапог — 30 рублей, костюм на малыша — 50 руб. Но приобрели их горожане за 230—250 рублей. Правда, глухонемым детям и инвалидам обувь и одежда продавалась по номинальной стоимости.

Люди шли в ДК завода шахтной автоматики и им. Артема с чувством сострадания, с желанием помочь осиротевшему малышу.

Д. КАЛИТИНА.

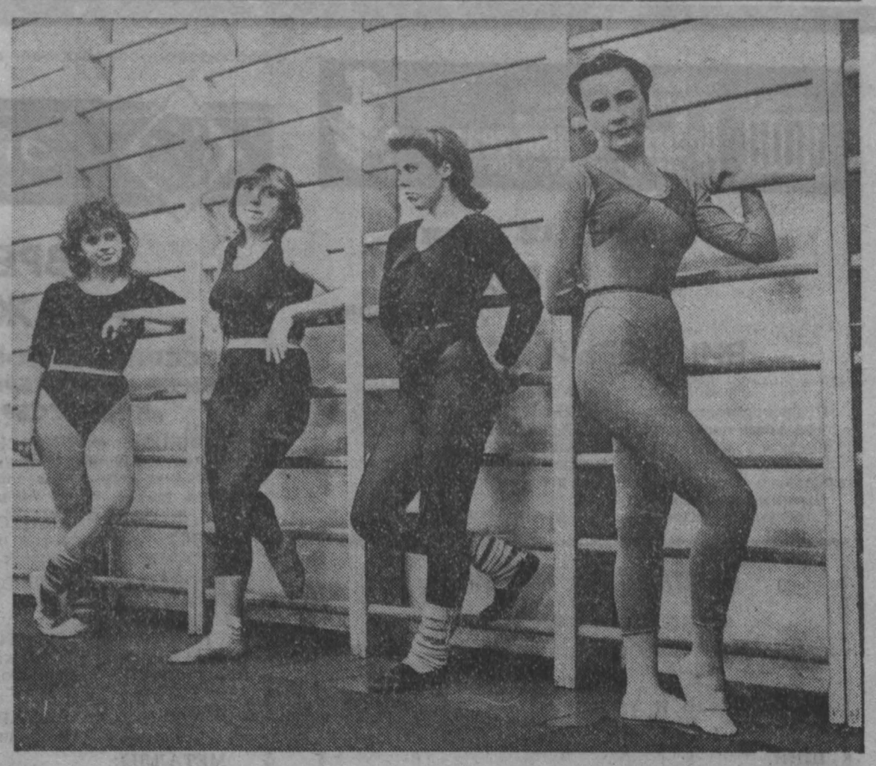

фотоинформация

АЭРОБИКА

Эти фотографии сделаны на очередном занятии по аэробике, которые ведет в спорткомплексе «Снежинка» тренер Лидия Александровна Кириллова. В «Снежинке» сегодня посещают эти занятия более трехсот человек в возрасте от шести до пятидесяти пяти лет.

Не только красота сопутствует аэробике. Неиссякаем заряд бодрости и здоровья, полученный на занятиях, непринужденная атмосфера, которая царит в стенах Дворца спорта, помогает быстрее забыть неприятности. Хорошее настроение и оптимизм — тоже итог этих занятий.

Фото Ю. Сергеева.
г. Прокопьевск.

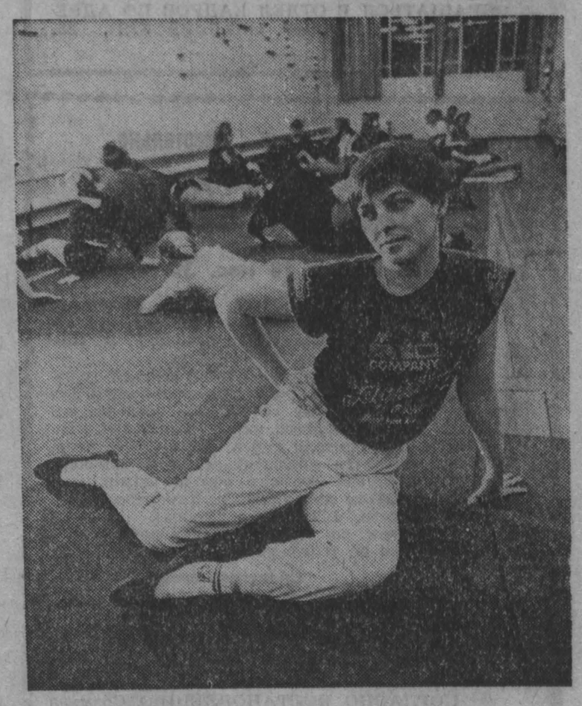

духовное возрождение

Невежество есть главный бич человечества

Мне позвонили: приходите в областную библиотеку, там рериховское общество проводит «круглый стол», тема — социализм.

Таисия ШАТСКАЯ,
зав. отделом народных депутатов «Кузбасса».

СОЛНЦЕ щедро заливает зал, где полукругом — кресла, полукругом же — стулья, стулья, их много, Неужели столько народу придет?

Собираются, а я присматриваюсь к лицам: молодые и спокойные, скромные и с достоинством. Славные ребята, из тех, у кого нет потребности «балдеть». Есть люди постарше. Есть почтенные дамы. Усаживаются по одному, по двое, группами.

Всюду — книги: на выставочных стеллажах — культура Древней Руси, памятники письменности, фольклор, журналы и книги в руках, на стульях. На стене—самодельный лозунг о том, что есть духовность, и моральный кодекс строителя коммунизма, на виду—простенький портрет Ленина и белый флаг с красным кольцом, внутри которого три красных кружочка. «Знамя мира», — поясняет молодой сосед.

Под стать обстановке звучит музыка Чайковского. Горит свеча.

— Здравствуйте, дорогие друзья. Сегодня рериховское общество проводит «круглый стол» на тему: «Социализм. Ленин. Община.».

О необходимости объединения, сотрудничества говорит один из ведущих, предоставляя слово председателю общества Юрию Александровичу Кувшинову.

Скажу сразу: кроме этой фамилии, мне ни одна не известна, присутствую я неофициально, для души, а потому ничего не уточняю и ни о чем не расспрашиваю.

Председатель предлагает начать с сомнений и недоумений, с тупиков, в которых мы оказались, вспоминает слова Н. К. Рериха о том, что на Россию движется интернационал тьмы, уверяет, что в шестидесятые годы, всего лишь тридцать лет назад, на Западе поняли: социализация необходима, так как капитализм пришел к тому порогу, когда началось его самоуничтожение, когда свободному предпринимательству пришлось сказать «стоп», а потому верх цинизма — заявлять о крахе социалистической идеи.

Больше всех от социализма взяла Япония: и соревнование, и даже лозунг «Кадры решают все».

Что же получается? В то время, когда капиталистические страны активно социализируются, мы оплевываем идеи социализма. Следовательно, там — эволюционный путь. А у нас? Перестройка— наша попытка пойти эволюционным путем.

Анализируя общинную, духовную суть социалистического строя, оратор утверждает, что ничего случайного в истории не бывает, что в войне с гитлеровским фашизмом мы выиграли, прежде всего, самой организацией общества, тылом в частности.

Почему друг рериховцы говорят об этом? Мы дошли до трагической точки, рассуждает их председатель, когда поняли, что нужно защищать Ленина и социализм, чтобы не допустить рабства в родной стране, чтобы не стать колонией тех, кто, в отличие от нас, объединяется, а не разъединяется.

Следующий выступающий размышляет о классе буржуазии как о корпорации людей, преследующих частные интересы, в отличие от кооперации, то есть общественной, по сути, организации. Он взволнованно делится личным, выстраданным, судя по всему, выводом: сегодня у нас в стране всюду — корпоративная подмена ленинской идеи о кооперации.

О Кришне, Будде, Христе, Конфуции и Ленине говорит применительно к духовности автор сообщения о духовном центре планеты...

Слушают внимательно и уважительно. Явно ощущается атмосфера духовной жажды. И теперь я отчетливо вижу, что на собравшихся не случайно нет осточертевшей «фирмы», что в этой аудитории не случайно нет торжества вещизма. Люди одеты просто и приятно. И с этой точки зрения атмосфера в лучшем, к сожалению забытом, смысле слова — студенческая. То есть главное здесь — познание. И эта скромность, и эта простота, по сути,—культура. Хорошо, что все это происходит в одном из залов публичной библиотеки имени нашего земляка, поэта Василия Федорова...

Слышу суждение о том, что собственность — принцип отчуждения людей, а община — способ выживания, что к общине ведет светлая, сознательная мысль, и радуюсь тому, что ребята рядом напряженно думают. Ведь газеты, радио, телевидение наперебой твердят о приватизации как о спасении... Так ли это на самом деле? Не легализация ли это расслоения общества? И можно ли вообще легко и просто менять одни представления на другие?

А тут как раз очередной оратор, называя присутствующих братьями и сестрами, эмоционально убеждает, что знание — это сила, а возможность — власть. Так вот, имея знания и власть, их следует использовать во имя не только личного, но, прежде всего, общего благополучия. «Невежество есть главный бич человечества», — цитирует он Будду, сопоставляя эти слова с известными ленинскими «Учиться, учиться и учиться...»

Форма сей речи весьма религиозна. Но вот ее суть.

Люди не знают, что их ждет. Забастовка — это возмущение, злоба, а отрицательные магниты ведут к сотрясениям. Когда выступающий встречается с бастующими шахтерами, он так и спрашивает их: что для вас дороже — личное здоровье или смена правительства? Подземный огонь там прорвется, где слабые места, уверяет он. Ибо одна из главных темных сил — разрушение. Он напоминает слова Будды: «Ненависть не побеждается ненавистью, ненависть побеждается любовью».

Говоря о Ленине, о неземной силе его мысли, страстно доказывает спасительную роль в его судьбе женщины — Надежды Крупской, убежденный в том, что в подобных случаях сказывается гармония космоса. Тут же другие вспоминают, что в момент ожесточения женщина бросала белый платок примирения, вспоминают мать и сестру Ленина, замечают, что мать гладит ребенка по голове, и тем самым благотворно действует ее аура...

Вывод опять тот же, он словно магнитный стержень сегодня: невежество — преступление. Страшно, что в депутатском корпусе, к примеру, не озабочены самоусовершенствованием, что там увлечены изданием законов, а законы — одна лишь угроза. Только просветлением сознания можно достигнуть лучшего. К чему борьба амбиций? Даже полное несогласие с оппонентом должно диктовать одно — путь переубеждения. «Чаще смотрите на Венеру— звезду мира!» — звучит призыв. «Не почитать, а читать надо Ленина», — рождается еще одно крылатое выражение.

Однако это вовсе не значит, что все идет как по маслу. Поднимается мужчина, по виду вузовский преподаватель, делится сомнениями: о революции 1917 года — «плод не созрел, мы его сорвали зеленым, история наказала за это, насилие обернулось карой»; идея светлая, но на крови, на жертвах мыслимо ли счастье?

Любопытно, что, вступая в полемику с ним, Кувшинов вспоминает теледиалог Марка Захарова и Эдуарда Лимонова. И с помощью нашего соотечественника, писателя, живущего за границей, старается убедить оппонента и присутствующих в том, что европейская цивилизация построена на морях чужой крови, что одна только Африка потеряла миллионы людей во имя ее, этой цивилизации, развития. А потому нужно осознавать общемировую цену чашке прекрасного кофе в Ницце.

Что вело фашистов на Восток? Грабящий нас Запад искал землю и рабов.

У американцев сегодня кислородный голод, они — жертвы своего сверхпотребления.

Мы же, склонные не только к самобичеванию, но поистине к самоистязанию, готовы в любую минуту пнуть родную Россию. Вот и получается, что от революции в России выиграли все, кроме русских.

Что есть ценность? Не этот ли вопрос решала социалистическая революция? На Западе ценность — давняя — товарная масса. Почему же там, при таком-то благе, самый высокий процент самоубийств, почему там человек никому не нужен и трагически одинок в прекрасном как будто бы для него мире? Не потому ли, что истинная ценность в самом человеке, и не главное ли — изменить мировоззрение человека? Этого требует учение Живой Этики. Этого пытались добиться и мы в своей стране.

«Единственное средство — созидание, причем мыслью, самое страшное — разъединение», — вступают в обсуждение новые лица.

Высказывается мужчина, который в 48 лет пришел к вере в Бога и вышел из КПСС. Он убежден, что наиболее прогрессивно оценивать все с позиции Живой Этики, и потому потянулся к этому учению.

Молодой человек усматривает в сегодняшних размышлениях о Ленине, особенно в утверждении, что Ленин—посланник космоса, стремление создать ту же, вызывающую протест икону. Он искренне признается, что первоначально считал Сталина палачом, теперь отходит от такой злой позиции, присматривается, вчитывается, старается глубже понять, в чем трагедия Сталина. Так же и с Лениным. В настоящий момент личная подготовка выступающего подсказывает ему, что Ленин, по сути, был одинок, замкнут, что у него фактически не было друзей и, наконец, что любой человек для Ленина, прежде всего, способ проверки его, ленинской, гипотезы. А потому, просит парень, не нужно снова пытаться кого-то обожествлять, нужно переосмысливать.

Около ста человек, прикидываю, сидят в одном из залов библиотеки. Более четырех часов (с одним перерывом) думают... Обстановка довольно напряженная, но не истеричная, упаси бог, не нервозная даже. Люди думают. Это хорошо. Это полезно. Время требует этого: учиться думать.

И вот что особенно радует: молодых — явное большинство.

Да, Ленин — личность сложная, противоречивая, старается как можно мягче ответить пареньку на его искреннее признание Кувшинов, но именно Ленин угадал направление времени, направление эволюции — к строительству мировой общины. Выбор сделан Лениным верно. Чудес на свете не бывает. И вот мы первыми в мире полетели в космос. Случайно ли это? Еще раз вспомним победу в войне. И теперь нам предлагают вернуться к старому, используя нашу же слабость— склонность к самобичеванию...

Свеча горит на столе. Непривычное знамя на стене. Но дело не только в этих символах. Главное: ребята думают.

ТВ

30 апреля

I ПРОГРАММА

Передачи ЦТ.

6.30 «Утро».
9.00 «Актуальный репортаж».
9.15 Детский час с уроком английского языка.
10.15 «Я вас любил...». Художественный фильм.
12.05—12.20 ТСН.

Перерыв до 15.00

15.00 «Актуальный репортаж».
15.15 «Карьера». Художественно - документальная программа.
16.20 Лирический альбом. К. Скворцов.
16.45 Мультфильм.
16.55 П. И. Чайковский. «Лебединое озеро». Спектакль Ленинградского государственного академического театра оперы и балета им. М. Мусоргского.
18.55 Хоккей. Чемпионат мира. Матч команд финальной группы. В перерыве — ТСН.
21.00 Время.
21.45 «Вид» представляет: «Поле чудес».
22.55 Хоккей. Чемпионат мира. Матч команд финальной группы.
01.30—01.50 «Меридиан». Международные новости.

II ПРОГРАММА

Передачи ЦТ.

8.00 Утренняя гимнастика.
8.15 «Во саду ли, в огороде». Документальный телефильм.
8.35, 9.35 География. 8-й класс. Стихийные природные явления.
9.05 Французский язык. 1-й год обучения.
10.05 Французский язык. 2-й год обучения.
10.35, 11.35 История. 7-й класс. Искусство эпохи Возрождения.
11.05 «Мама, папа и я».
12.05 Ритмическая гимнастика.
12.35—13.35 Американский футбол.

Перерыв до 16.10

16.10 «В мире Штрауса». (ТВ Германии).
16.45 «Старая ферма в горах». Премьера документального фильма из цикла «Земля Европы».

КЕМЕРОВО

17.40 «Живая природа». Видеофильм.
18.15 «Знак беды».
19.05 «Горчичник». Сатирическое обозрение.
19.35 Репортаж о пребывании в Кузбассе Б. Н. Ельцина.
20.45 Спокойной ночи, малыши!

КЕМЕРОВО

21.00 «Пульс».

Передачи ЦТ.

21.45—00.05 «Инспектор Лосев». Художественный телефильм. 2 и 3-я серии.

III ПРОГРАММА

Передачи ЦТ.

17.40 «Утренняя звезда».
18.40 «Заглянуть в окно». Передача 2-я.
19.35 «Инспектор Лосев». Художественный телефильм. «Гастролер». 1-я серия.
20.45 Спокойной ночи, малыши!
21.00—21.45 Время.

футбол

Третья победа

27 апреля в очередном туре кемеровский «Кузбасс» на своем поле выиграл у «Алги» [Бишкек] со счетом 1:0[0:0]. Гол на 77-й минуте с пенальти забил С. Рогалевский. «Кузбасс» набрал шесть очков после шести игр.

У гостей предупрежден А. Аджиев.

В. АЛЕКСАНДРОВ.

погода

30 апреля

Восход 5.49 Полнолуние
Заход 21.07 29 апреля
Долг дня 15.18 Заход 5.43
Восход 23.43

Центр по гидрометеорологии сообщает:
30 апреля по области днем будет малооблачно, ветер юго-западный, умеренный. Температура 9—14 градусов тепла. Давление будет падать, влажность существенно не изменится.

юбилей

ЗА ЧАШКОЙ КОФЕ

Исполнилось тридцать лет Советскому фонду мира

По случаю этой даты областной комитет защиты мира и областное отделение Советского фонда мира провели в минувший четверг (25 апреля) в Кемеровском Дворце пионеров встречу за «круглым столом». В ней участвовали штатные и нештатные работники этих общественных организаций, а главное, те, кто своими сбережениями, отчислениями от пенсий, заработной платы на протяжении ряда лет помогает крепить мир, не на словах, а на деле проявляет милосердие к инвалидам, больным детям, старикам.

Все было на этой встрече: и от души сказанные короткие речи, и сердечная благодарность людям за бескорыстие, и рассказ о том, куда идут деньги Советского фонда мире и какие программы будут осуществлены в этом году.

Были награждения, выступления детей-танцоров, не обошлось без лотереи, скромная сумма от которой тоже пойдет в Фонд мира. За чашкой кофе незаметно пролетели два часа.

М. ЩЕРБАКОВ.

г. Кемерово.

ваше самочувствие

Прогноз на май

Подверженность вашего настроения колебаниям

Дни эмоциональной неустойчивости: 2, 7, 11, 18, 19, 24, 28.

Дни благоприятные: 1, 5, 8, 9, 12, 14, 15, 16, 21, 22, 23, 27, 29, 30, 31.

Дни повышенной конфликтности: 3, 4, 6, 10, 13, 17, 20, 25, 26.

Влияние на вашу волевую сферу [активность].

Дни, благоприятные для деловой жизни: 2, 3 5, 10, 12, 15, 19, 21, 23, 27, 29, 30.

Дни напряженки, трудные для контактов и принятия решений: 4. 6, 8, 11, 13, 17, 18, 24, 25, 28.

Дни, требующие повышенной сосредоточенности, осторожности: 1, 7, 9, 14, 16, 20, 22, 26, 31.

Влияние на вашу интеллектуальную деятельность.

Дни большей продуктивности мышления: 2, 7, 16, 21.

Дни меньшей продуктивности мышления: 4, 8, 10, 12, 18, 20, 22, 24, 26, 28, 29.

Предупреждение непредвиденных ситуаций.

Дни, благоприятные для поездок и путешествий: 1, 2, 8, 14, 15, 21, 23, 27, 30, 31.

Дни, особо неблагоприятные для поездок и путешествий: 4, 6, 13, 17, 22, 26. 28.

Дни повышенного травматизма: 7, 9, 10, 11, 12, 20.

«Твое здоровье».

сам себе мастер

ИЗ ГОЛЛАНДИИ—В СИБИРЬ

В средствах массовой информации сейчас много говорится о применении голландской технологии выращивания картофеля. Нельзя ли на страницах «Кузбасса» рассказать об этом поподробнее! Можно ли применять эту технологию на своем приусадебном участке!

П. БОРИСОВ.

Верх-Чебула.

СВОИМИ рекомендациями по возделыванию картофеля по голландской технологии делится Г. И. ПЫХТИНА, главный агроном группы по производству картофеля облагропрома.

Голландская технология состоит из комплекса машин и оборудования, способных создать клубням картофеля оптимальные биологические условия для получения высокого урожая.

Одним из важных приемов при производстве картофеля является весенняя предпосадочная обработка для создания рыхлой, мелкоструктурной почвы, без комьев и повреждения нижнего слоя. Глубина обработки — в пределах 8 сантиметров. Вслед идет посадка картофеля с максимальной глубиной заделки (расстояние от вершины гребня до клубня не более 8 см) при междурядьях 75 сантиметров. Срок посадки картофеля — 24—28 дней до последнего возвратного заморозка. Густота посадки на семенные цели в ряду— 22 см, товарные цели—33 см.

При выращивании картофеля на семенные цели необходимо получить 30 развитых стеблей на квадратный метр, на товарные цели — 20 стеблей. Направленное выращивание семенного картофеля предусматривает получение большинства клубней 28—50 мм. Этого можно добиться, если будет много глазков, т. е. высаживают крупные семенные клубни.

На 17—21-й день картофель начинает всходить, и для получения большого урожая и клубней хорошего качества необходимо провести формирование гребней. Делается это следующим образом.

Фреза насыпает 10—12 см почвы на клубни, высота гребня должна быть 22—24 см, и при этом плоская вершина гребня составляет 15—20 см. Одинаковые по форме полнопрофильные гребни необходимы для хорошего раскрывания клубней. Поперечная площадь гребня — 650—750 квадратных сантиметров. После формирования гребня его длина по внешнему контуру должна составлять 90—94 см.

Весь уход в дальнейшем состоит из борьбы с сорняками и защиты растений от болезней. Сорняки можно удалять механическим путем, ручным или химическим, но без нарушения профиля гребней.

Защита картофельной ботвы от грибковых болезней ведется контактными химическими препаратами один раз в семь дней. Начинается эта работа при смыкании ботвы и до самой уборки урожая. Для этих целей используют 80-процентный купрозан, а можно использовать и препараты системного действия.

Защищается картофель от вирусных болезней путем удаления больных растений. Они обычно выглядят иначе, чем здоровые. Такой отбор нужно проводить очень тщательно, удаляя материнскую картофелину и все вновь образовавшиеся клубни.

Важно, чтобы участки, на которых выращивается семенной картофель, поддерживались в хорошем состоянии, имеется в виду орошение и структура почвы. Недостаток кислорода из-за чрезмерного количества влаги или уплотнения в почве тормозит рост и развитие растений, способствует размножению различных бактерий, а обилие влаги создает благоприятные условия для большего их распространения через гнилые клубни.

Уборка картофеля голландских сортов должна быть очень ранней. На индивидуальных участках — с 20-х чисел августа, с последующим дозреванием клубней под навесами. На хранение урожай закладывается в середине сентября. При этом учитывается немаловажная деталь: в хранилищах и погребах можно использовать полынь, которую готовят для этих целей во время ее цветения. Раскладывается она из расчета 4 кг на 1 тонну семян.

Для выращивания картофеля по голландской технологии можно использовать следующие сорта —

раннеспелые: «бербер», «премьер», «эскорт», «укома», — среднеспелые: «обеликс», «фризия», «кардинал», «бинтье».

— среднепоздние: «Ван Гог», «дезире».

на приз газеты «Кузбасс»

ПОЛОЖЕНИЕ

О ПРОВЕДЕНИИ 46-Й ТРАДИЦИОННОЙ ЭСТАФЕТЫ НА ПРИЗ ГАЗЕТЫ «КУЗБАСС», ПОСВЯЩЕННОЙ ДНЮ ПОБЕДЫ

Эстафета проводится 9 мая 1991 года по улицам города. Старт и финиш—на площади Советов. Парад открытия эстафеты в 11 час. 20 мин. Старт в 12 час.

В эстафете принимают участие студенты, обучающиеся на дневном отделении вузов, техникумов, СПТУ, трудящиеся.

I группа — сборные команды вузов (9 мужчин, 9 женщин).

2 группа — коллективы физкультуры, имеющие численность 5 тысяч человек и выше («Прокрасса», «Карболит», «Азот», «Химволокно», «Кузбассэлектромотор» и др.).

3 группа — команды трудовых коллективов, не вошедшие во 2-ю группу.

4 группа — команды средних учебных заведений.

5 группа — команды средних школ (старший возраст).

6 группа — команды средних школ (младший возраст).

7 группа — команды восьмилетних школ.

8 группа — команды мужчин.

9 группа — команды женщин.

10 группа — команды юношей СПТУ.

11 группа — команды девушек СПТУ.

Заявки подаются в горспорткомитет до 4 мая 1991 г. Заседание судейской коллегии — 6 мая в 16 час. в малом зале горисполкома.

МАРШРУТ ЭСТАФЕТЫ

1 этап — 400 м мужчины— пл. Советов — филармония.
2 этап — 400 м женщины— филармония — облсовпроф.
3 этап — 400 м мужчины— облсовпроф — Аллея героев.
4 этап — 200 м женщины— Аллея героев—горсад.
5 этап — 200 м мужчины— горсад — молодежное общежитие.
6 этап — 200 м женщины— молодежное общежитие — маг. «Овощи-фрукты».
7 этап — 300 м мужчины— маг. «Овощи-фрукты» — картинная галерея.
8 этап — 400 м женщины — картин. галерея — школа № 62.
9 этап — 200 м мужчины— школа № 62 — ателье «Аэлита».
10 этап — 300 м женщины — ателье «Аэлита» — гл. вход КузПИ.
11 этап — 200 м мужчины — гл. вход КузПИ — маг. «Техническая книга».
12 этап — 200 м женщины — маг. «Техническая книга» — гост. «Кузбасс».
13 этап — 200 м мужчины — гост. «Кузбасс» — кафе «Ноградское».
14 этап — 200 м женщины — «Ноградское» — краеведческий музей.
15 этап — 300 м мужчины — краеведческий музей — маг. «Ткани».
16 этап — 200 м женщины — маг. «Ткани» — пл. Советов.

Редактор
А. В. ТРУТНЕВ.

Кузбасс

Учредители: областная организация КПСС и трудовой коллектив редакции.

АДРЕС РЕДАКЦИИ:
650630, г. Кемерово, проспект Октябрьский, 28.

Справки по редакции: 52-32-74; по письмам 52-03-22; по рекламе 52-69-33.

Собственные корреспонденты в Мариинске—2-31-20; Новокузнецке — 45-97-84 Междуреченске — 2-62-12 Осинниках — 2-35-64 Юрге — 3-16-29 Мысках—2-18-66.

Газета выходит 260 раз в году ежедневно кроме воскресенья и понедельника Тираж 130 тыс. экз Объем 2 п. л. Печать высокая.

ИНДЕКС 51901

1 2 3 4. 5. 6.
Заказ № 86.