Кемеровская областная библиотека ГАСПИБ-КУРКАЛЕВСКАЯ ФОНД

Кузбасс

ОБЛАСТНАЯ МАССОВАЯ ГАЗЕТА

Издается с 7 января 1922 года.

83 (20313).

Цена 10 коп.

Четверг, 25.4.1991

2 стр.

О взаимоотношениях города и села в условиях рыночных отношений идет речь в материале «Если мы не нужны городу...».

НА СНИМКЕ: одна из многочисленных разоренных сибирских деревень. Возродятся ли они!

Фотохроника ТАСС.

4 стр.

В Кузбассе принята к реализации программа «Забота», которая предусматривает оказание помощи нуждающимся одиноким ветеранам и инвалидам.

НА СНИМКЕ: вниманием и заботой окружены ветераны в Удмуртской АССР, где подобная программа есть.

ЧИТАЙТЕ В СЛЕДУЮЩЕМ НОМЕРЕ

- КТО ЗАЩИТИТ ПРИРОДУ?
- ПО СВОДКАМ УВД

политический дневник

КАКАЯ НА ДВОРЕ ПОГОДА?

Памятен кузбассовцам июль 1989 года — был он нестерпимо жарким; памятен будет и март нынешнего — холодным он выдался, почище иного февраля. Но дело не в фенологических признаках — жарким июлем толпы раздетых по пояс людей заполнили центральные площади городов Кузбасса, и земляки подняли бастующих шахтеров на плечи своей признательности. То была горячая поддержка.

Но вот вновь стоят шахты, вновь забастовка, но всеобщего одобрения она уже не вызывает. Зябкая, липкая тревога висит в воздухе — это и позволило многим назвать март 1991 года лютым. Так какая все же на нашем дворе политическая погода?

Борис СИНЯВСКИЙ,

публицист.

I. ОТ СЪЕЗДА К СЪЕЗДУ

Помните старые рубрики наших газет, в которых можно было прочитать о достижениях советского народа в период между очередными историческими съездами КПСС? Тогда жизнь наша была расписана, как график железнодорожного сообщения, теперь же мы и счет потеряли всяческим съездам, в том числе и чрезвычайным, но зато среди них попадаются действительно исторические.

Таким, похоже, был третий Съезд народных депутатов РСФСР. Чем же он для нас закончился, и почему это вдруг о нем в контексте кузбасской забастовки?

Связь тут самая прямая. Напомню лишь некоторые факты. Нынешняя политическая забастовка должна была начаться еще в январе — тогда сложилась очень уж выгодная ситуация в связи с событиями в Вильнюсе. 16 января вечером лидер забастовочного движения Кузбасса В. М. Голиков объявил, что в 8.00 утра 18 января все предприятия Кемеровской области останавливаются и стоят до тех пор, пока не будут выполнены определенные политические требования — не стоит напоминать, какие именно, это у всех на памяти.

Параллельно с Голиковым в Новокузнецке митингует перед рабочими Запсиба Б. А. Денисенко, народный депутат РСФСР, которая сказала: «...Дорогие товарищи! Надо более четко формулировать. Потому что здесь звучит таким образом, что забастовка санкционирована Ельциным. Предложение по забастовке было принято на пленуме движения «Демократическая Россия», поддержано депутатским корпусом РСФСР, и когда Борису Николаевичу доложили об этом и он прибыл на встречу с депутатами, голосовавшими за это предложение, то он сказал буквально следующее: «Я поддерживаю цели и задачи забастовки и считаю, что трудовые коллективы и рабочие должны, т. е. имеют полное право выразить свое отношение». То есть точно так же он поддерживал и саму забастовку». (Из стенограммы. «Правда», 28.03.91).

А в столице тем временем происходит еще одно любопытное событие: неожиданно, без вразумительного объяснения, за неделю раньше — 21 января, созывается очередная сессия Верховного Совета РСФСР. И вот что складывалось: в пятницу, восемнадцатого, в Кузбассе стартует забастовка, за выходные дни она расплывается на всю республику (из обращения Голикова: «...забастовка эта не должна быть только всекузбасской, а как можно большего масштаба. Межреспубликанская...»), а в понедельник уже и сессия Верховного Совета РСФСР собрана. Для чего? Не для участия ли в передаче власти Совету Федерации, как того потребовал областной совет рабочих комитетов Кемерова? Надуманная связь? Не скажите. Кто бы мог допустить, что «московские шахтеры», народные депутаты республики, станут голосовать за начало забастовки в Кузбассе, но ведь, если верить Денисенко, голосовали, и факт этот у заместителя министра здравоохранения РСФСР не вызвал ничего, кроме одобрения. А ведь даже мысль такую надо считать бредом.

Как известно, забастовка в январе провалилась; политические лозунги, с помощью которых ее «заваривали», оказались на тот момент далеки от народа. Вечером 17 января Голиков «отменил» стачку, объяснив изменение своей позиции рядом факторов, в том числе и так: «...у нас подписано заявление о намерениях с Председателем Верховного Совета России. Мы проинформировали его о сложившейся ситуации и передали наши требования в Верховный Совет. Оттуда пришло обращение в адрес трудовых коллективов и совета рабочих комитетов Кузбасса, в котором говорится: Верховный Совет РСФСР весьма обеспокоен сложившейся ситуацией и решением провести политическую забастовку. В сложившейся обстановке это может усугубить и без того сложное положение. Поэтому мы просим вас проявить взвешенность, подойти к этому решению серьезно. Для более детального выяснения ситуации в ближайшее время в Кузбасс будут направлены специальный представитель Верховного Совета и правительства России» («НГ», 22.01.91).

Иногда полезно читать старые газеты. Приведенная цитата на фоне сегодняшних событий порождает массу вопросов. Вот некоторые из них:

Что это за заявление о намерениях, подписанное областным советом рабочих комитетом и Председателем ВС РСФСР? Какие конкретно намерения у Б. Н. Ельцина по отношению к Кузбассу? И почему намерения Председателя увязываются не с законно избранным областным Советом народных депутатов, а со структурой, конституционность которой сомнительна?

Почему В. М. Голиков приводил в телеэфире текст телеграммы, которая к моменту его выступления еще даже из Москвы отправлена не была? Откуда он знал текст неотправленной телеграммы?

Куда подевались обещанные специальные представители ВС и правительства России, почему они так и не приехали?

И, пожалуй, главный вопрос: почему в январе телеграмма, в которой говорится о том, что политическая забастовка может усугубить и без того сложное положение, пришла незамедлительно, а вот теперь второй месяц шахтеры бастуют, но никаких подобных телеграмм ни от ВС РСФСР, ни от его Председателя — даже после униженных просьб по этим адресам — нет?

Что, изменилась к лучшему экономическая ситуация в республике и стало не только возможным, но и полезным бастовать? Ничуть не бывало, дело, видимо, в том, что январская телеграмма была продиктована не чувством тревоги за состояние дел в России, а необходимостью спасти оскандалившихся поручнецев — они еще могли пригодиться. И они пригодились.

В ночь с 19 на 20 января по ЦТ Б. Н. Ельцин дал интервью. Он выдвинул политические требования, до поразительности похожие на лозунги Голикова, которые тот подсовывал кузбасским шахтерам в качестве программы забастовки. Неужто Борис Николаевич учился у нашего Вячеслава Михайловича?

Ельцин пошел ва-банк. Его слова взбудоражили страну, которая и без того качалась от левых радикалов к правым консерваторам. С заявлением Верховному Совету РСФСР вышла «группа шести», был назначен чрезвычайный съезд, который мог поставить точку в политической биографии Ельцина. Счет пошел не на дни даже — на часы. И только обвальная, тупиковая забастовка могла спасти Бориса Николаевича, только забастовка, которая к дню открытия форума народных депутатов РСФСР успела бы навязнуть в зубах всему обществу, которая могла бы заставить слушать своих посланников. И она началась 4 марта.

Памятуя провал января, в лоб с политическими лозунгами в трудовые коллективы на сей раз не сунулись, но раззадорили людей экономическими проблемами, которых, надо сказать, прибавилось ощутимо как раз в это же время. 26.02.91 «Наша газета» выдает под ликующе-предвкушающим заголовком «Начинается?» материал березовского автора Надежды Степановой, в котором идет речь о требованиях рабочих шахты «Бирюлинская». Можете проверить — там ни слова о политике. Политические мотивы были наложены позже, когда пожар вышел на поверхность. И мало смутило организаторов стачки, что на одной странице новых требований был призыв об отставке Горбачева и союзных структур власти, а на другой — экономические просьбы к тому же Горбачеву, к тому же Павлову. Тут уж было не до тонкостей, тут важно было начать. И начали.

Теперь уже никто не вспоминает о том, как на сессии областного Совета народных депутатов тот же Голиков вышел с информацией о готовящейся четвертого марта СУТОЧНОЙ политической забастовке. СУТОЧНОЙ! Но депутаты даже на сутки останавливать шахты Кузбасса по политическим мотивам не согласились, возложив ответственность за последствия забастовки на ее организаторов — областной совет рабочих комитетов. Стачка началась. Продолжается она, как видим, далеко не сутки. Где же и как проявила себя возложенная на команду Голикова ответственность? Или закон и теперь писан лишь для «определенной категории», из состава которой «стачечники» давно сами себя вывели? Тогда мы поплывем еще краше и еще дальше.

(Продолжение следует).

ГАЗ ДЛЯ СЕЛА

Начальник котельной А. А. Бесков, старший смены В. Г. Кратько, оператор А. В. Чайка из совхоза «Тальский» обслуживают первую в области сельскую котельную, работающую на газе, с января этого года.

Газ сюда поступает от магистрального газопровода, идущего из Томска, по местной восьмикилометровой линии. Совхоз построил газораспределительную станцию, откуда голубое топливо и идет на котлы мощностью 22,5 гигакалории в час. Круглый год: зимой — теплом, а летом — горячей водой бесперебойно снабжают отсюда Тальский свинокомплекс, жилые дома, объекты соцкультбыта села.

Не сравнить теперь с тем, что обычно встречаешь на сельских котельных, работу тех, кто обслуживает агрегаты. Повсюду чистота, никаких отходов и выбросов, полная автоматика, надежная система защиты. Работают в котельной 16 человек, все предварительно прошли специальную подготовку на курсах, в учебном комбинате. Знание дела, строжайший контроль, дисциплина и ответственность — главные условия для работы здесь.

В отдельном кабинете, рядом с собственной ремонтной мастерской, расположена лаборатория станции. Т. Щукина, лаборант котельной, следит за качеством воды, а на нее на таких котельных особые ГОСТы, проводит химический анализ, контролирует показатели температуры с диораторов, работу фильтров. Все это для того, что уменьшить износ оборудования, обеспечить бесперебойную работу котлов. Их четыре, что дает возможность периодически вести профилактический ремонт

без какого-либо ущерба для теплоснабжения объектов. Необходимое для ремонта изготавливают сами работники тут же, в мастерской. И это единственный выход, т. к. рассчитывать на какие-то поставки со стороны сегодня не приходится.

Собственная газораспределительная станция дает возможность решить вопросы и по газификации жилых домов — это входит в ближайшие планы совхоза.

Нынешнее благополучие далось нелегко. Обошелся весь комплекс хозяйству в 2 миллиона рублей, строили несколько лет, можно сказать, хозспособом, а что это такое — специалисты знают. Оборудование, различные узлы искали, выменивали по всему Союзу, везли из Москвы, Казани, Томска. Предложения выдвигались зачастую такие: за вагон труб — вагон мяса. И сегодня, к примеру в Челябинске, на просьбы выделить трубы отвечают так же.

На очереди в районе строительство еще одной такой котельной — в селе Проскоково. Там долгострой еще больше — уже 10 лет, но все же проскоковцам будет легче: рядом есть с кем посоветоваться.

В. КУДРЯВЦЕВ.

НА СНИМКАХ (слева направо): В. Г. Кратько, А. В. Чайка, А. А. Бесков; лаборант химической водоподготовки Т. К. Щукина.

Фото **А. Блотницкого.**

г. Юрга.

наши корреспонденты сообщают

ВЫШЛИ ИЗ ЗАБАСТОВКИ

В Междуреченске продолжает бастовать только шахта «Усинская». Она не прислушалась к резолюции, которая была принята на расширенном совете городских стачкомов: «Рекомендовать приостановить политическую забастовку с 24 апреля».

Вот что сказал член городского рабочего комитета В. Лапчак на вопрос о том, что выиграли, а что проиграли в ходе забастовки шахтеры:

— Главное — мы отстояли российское правительство. Теперь Силаев имеет, наконец, возможность претворить в жизнь свою программу. Создана межпарламентская группа, через которую многое можно решить. Первый заместитель Председателя Совета Министров РСФСР Ю. Скоков подписал документ, в котором говорится, что заработная плата будет увеличена нам в 2—2,5 раза. Однако в это мало верится. Нас отучили верить, ибо не раз обманывали. Но даже если увеличат, при таком подорожании товаров это не довесок, это, скорее всего, компенсация.

Что касается минуса, то прямо скажу: он внушительный. Забастовка получилась затяжной и изнурительной. Урон от нее огромный как по городу, так и по стране. И этого нельзя отрицать. Кое-где потрещены домны, остановлены коксовые батареи. Получилась своего рода цепная реакция: остановка одного производства повлекла за собой остановку смежных.

Г. СОЛОДОВА.

г. Междуреченск.

ПОД РОССИЙСКИЙ ФЛАГ

На промышленных предприятиях концерна «Кузнецкуголь» проходят конференции трудовых коллективов, на которых обсуждается один вопрос: будем ли переходить в юрисдикцию органов государственного управления Российской Федерации.

Состоялась такая конференция и на шахте «Шушталепская». Ее выделяем по той причине, что здесь горняки в отличие от своих коллег по труду с других угледобывающих предприятий не принимали участие в забастовке, и у них, естественно, устойчивое экономическое положение. Достаточно сказать, что с начала года они добыли сверх плана свыше 9 тыс. тонн угля и заметно улучшили производственные возможности по сравнению с соответствующим периодом прошлого года.

— Тем не менее у горняков возникает немало вопросов, — говорит директор шахты Н. И. Лейбинен. — Например, как в новых условиях организовать материально-техническое снабжение или реализацию угля потребителям. Конечно, заниматься решением подобных вопросов каждой шахте отдельно сложно и нецелесообразно. Видимо, на первых порах есть необходимость сохранить сложившуюся структуру в виде концерна. А мнение горняков о переходе в юрисдикцию России единодушное.

Сложнее решать вопросы перехода шахтам, горняки которых длительное время участвовали в забастовке. Из-за этого по концерну в целом на 22 апреля долг в угледобыче превысил с начала года 1 млн. 225 тыс. тонн.

А. ЦЫРЯПКИН.

гг. Осинники — Новокузнецк.

Указ Президиума Верховного Совета РСФСР

О ПРИСВОЕНИИ ПОЧЕТНОГО ЗВАНИЯ «ЗАСЛУЖЕННЫЙ АРТИСТ РСФСР»

За заслуги в области советского театрального искусства присвоить почетное звание

«Заслуженный артист РСФСР»

Шапкиной Тамаре Николаевне — артистке Новокузнецкого драматического театра имени С. Орджоникидзе, Кемеровская область.

Председатель Верховного Совета РСФСР
Б. Н. ЕЛЬЦИН.

Москва, Дом Советов РСФСР, 25 марта 1991 г.

новое в торговле

НУЖЕН ЛИ «АЛЬТЕРНАТИВНЫЙ» МАГАЗИН

Пять месяцев назад выпускник коммерческого института Т. Емельянов, заручившись банковской ссудой, взял в аренду убыточный овощной магазин № 10. Первый такой шаг в торговой системе Мысков вызвал неодинаковую реакцию даже среди работников торговли, не говоря уже о покупателях. При этом дела у арендаторов идут совсем неплохо.

За короткое время десятый опередил по товарообороту другие овощные магазины. Открыл филиалы на территории автопредприятия и на рынке. Мало того, месяц назад коллектив взял еще два мелких убыточных магазина — в поселках Бородино и Карчит, которые никто до них не решался брать в аренду.

В первый же месяц аренды товарооборот неперспективных магазинов вырос почти вдвое против прежнего. А Емельянов со своим коллективом собирается взять в аренду еще один магазин, закрытый, к большому недовольству жителей, несколько лет назад. Ставят они единственное условие: горисполком должен отремонтировать полуразрушенное помещение.

Но только на бумаге все выглядит так просто. На деле у арендаторов полно проблем. Но они неплохо распоряжаются своим преимуществом — самостоятельностью. Работающие в Средней Азии по договору заготовители закупают овощи, фрукты, мед.

Свои заботы в связи с передачей единственного в микрорайоне ГРЭС овощного магазина в аренду появились у жителей. Однажды покупатели ахнули: на полкал лежал отборный вымытый картофель, но по 70 коп. за кг, тогда как в других магазинах обычная картошка продавалась по 30 коп. Когда комиссия по ценам при горисполкоме запретила арендаторам такую самостоятельность, а 660 рублей заставила перечислить в бюджет, картофель вообще исчез с полок. Покупатели обращаются в торговый отдел горисполкома с требованием открыть «альтернативный» овощной магазин с обычными ценами. В ответ на это Т. Емельянов говорит:

— Покупатели не понимают, что в таком магазине им нечего будет купить, кроме соков. Что касается цен, мы устанавливаем их на основе калькуляции. Один и тот же товар в зависимости от спроса мы продаем как по предельной цене, так и по цене даже ниже той, в которую он нам обошелся. Как всякое нормальное торговое предприятие, мы должны работать рентабельно.

(Корр. «Кузбасса»).

г. Мыски.

село и рынок

«ЕСЛИ МЫ НЕ НУЖНЫ ГОРОДУ...»

Предстоящие летние заботы на полях и фермах обычно отодвигают на задний план все то, чем живет село в быту. Да и так вихрь последних рыночных реформ и событий, разом охвативший всех нас, не особо настраивал на анализ деревенского житья. Да и что говорить, когда не отличающийся разнообразием сервис и с городскими-то проблемами не справлялся, а уж на селе... Сегодня, однако, исчезает отсюда и то немногое, что было раньше.

Беспристрастные цифры свидетельствуют: объемы бытовых услуг, оказываемых городскими спецпредприятиями на селе, сокращаются с каждым годом. В 1988 году их было оказано на одного жителя на 27 рублей, в 1989-м объемы сократились до 22 рублей, в 1990-м составили 20,8 рубля. В нынешнем ожидается еще меньше, если не прекратятся совсем. Похоже, что, случись такое, кроме селян, до этого и дела никому нет. Горбытуправление, объединявшее предприятия и службы сервиса, координирующее работу на селе, по существу развалилось. Сегодня из него выделились в самостоятельные хозрасчетные предприятия практически все службы, и никакой руководящий орган, будь то областная ассоциация по бытовому обслуживанию, горисполком или райисполком, им не указ: как хотят, так и работают, кого хотят, того и обслуживают.

Договоры, по которым строились отношения по обслуживанию селян, на нынешний год не заключены. И ранее эта часть отрасли была убыточна, ныне же от перечислений от других предприятий просто банкрот. В деньгах же селян, оказывается, вообще нет надобности. Например, доля прибыли цеха по ремонту радиоаппаратуры от села составляет всего пять из общих двадцати пяти тысяч. Получить их непосредственно в городе при нынешних бесконкурентных рыночных отношениях пара пустяков, стоит только вообще отозвать мастеров от обслуживания селян, и никаких к тому же хлопот. Работаем на селе, подчеркивают ремонтники, по собственной инициативе и, так сказать, сознательности. То же самое говорят и швейники. А так как договоров нет, могут в любое время и не работать, и никаких претензий к ним никто предъявить не вправе.

За договоры же ставятся дополнительные условия вполне «в духе времени». Например, фирма «Кемир-Ю», объединяющая швей и обувщиков, предлагает району обеспечивать их материалами, доплачивать за услуги ну и дополнительно поставлять продукты, естественно, по льготным ценам.

Ремонтники телевизоров ставят вопрос об оплате за перевозку, как в городе, т. е. один километр — пять рублей. Сегодня ремонт подержанного цветного телевизора уже обходится от 40 до 60 рублей, добавить сюда перевозку с окраин — и никаких госдотаций только на это не хватит.

Цены на услуги фабрики по ремонту и пошиву одежды поднялись в полтора раза, и это еще до правительственного решения о выплате компенсаций за счет предприятий. Придется фабрике оплачивать еще добавку на детей женщинам, а их тут 99 из 100 работающих — цены взлетят еще выше. При таком положении создать специальную промежуточную службу по обслуживанию села — значит добавить к услугам еще проценты и на ее содержание, покрыть же их за счет района просто нечем. Из всех 17 хозяйств сегодня деньги на счете есть только у двух, дефицит райбюджета — 221 тысяча рублей.

За последние годы, развивая службы, хозяйства Юргинского района построили или отдали помещения под 24 комплексно - приемных пункта, есть несколько крупных домов быта. Сегодня они практически пустуют, и самый лучший выход в такой ситуации отдать КПП в аренду, а на базе домов быта создать комплексные и многопрофильные предприятия обслуживания. Но... не хватает мастеров, оборудования, а главное, средств, которых на это требуется 457.5 тысячи рублей. Нет их ни у служб быта, ни у хозяйств, не обещает и облисполком. В общем, куда ни кинь — всюду клин.

Такая безнадежность порождает ответную реакцию.

— Если мы совсем не нужны городу, то и он нам не нужен, надо прекратить поставки продуктов, и все! — не где-то в укромной курилке заявляют уже такое «несознательные» крестьяне, а с районной трибуны Совета вполне грамотные их руководители. Отбросив эмоции и модные забастовочные призывы, понять возмущение можно: и так нелегко живется в быту, а тут еще хуже стало, и просвета не видно.

И похоже, что назавтра селянам в решении этих вопросов опять придется рассчитывать только на себя — оборудовать дома быта, искать и учить местных умельцев, создавать им условия для работы. Развивать придется и частное предпринимательство, что из деревни за десятилетия выбили так основательно, как только можно. Никуда от этого не деться — и так нелюбимая и заброшенная в семье служб обслуживания сельская бытовка сегодня переживает кризис, стоит на грани полного развала. Обидно, что с приходом рынка первой оказалась в таком положении как раз та служба, что работает на людей, и так не избалованных ни вниманием, ни заботой к себе, тем более условиями жизни и быта, — сельских тружеников, от которых все ждут и изобилия, и достатка.

В. КУДРЯВЦЕВ,
корр. «Кузбасса».
Юргинский район.

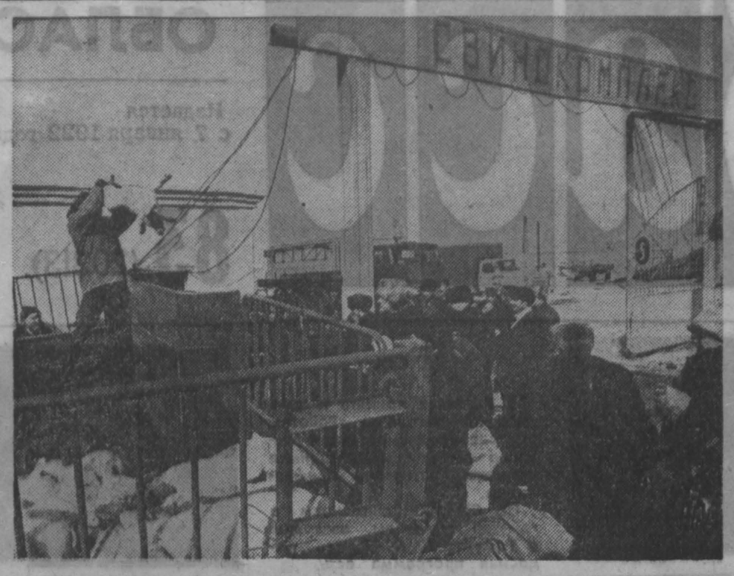

актуальная тема

НА ГОСУДАРСТВО НАДЕЙСЯ...

...а сам не плошай. Давайте так перефразируем известную пословицу. Потому что сейчас проблема продовольствия, пожалуй, самая наиглавнейшая. И пусть сегодня хоть какая партия лезет в политическую бутылку, пусть хоть камни с неба вместе с инопланетянами, а кушать все равно хочется. Всем буквально. А где взять? Вот и получается: если гора не идет к Магомету, то он сам на нее взбирается.

Правда, в гору лезть — дело не из легких. Это в смысле самообеспечения продовольствием. Каждый частник знает, сколько труда стоит вырастить луковицу с огурцом. А ну как живностью обзавестись? Во-первых, где взять куренка с поросенком? Во-вторых, чем кормить?

Насчет где взять, хотя и сложно, но все же пока разрешимо. Худо-бедно, но специализированные хозяйства, колхозы и совхозы по силе возможностей делятся пока с населением молодняком. Возможности, правда, резко поубавились в силу многочисленных причин, но опять же не зря говорят: как потопаешь, так и полопаешь.

К примеру, на свинокомплексе «Юбилейный», что в Промышленновском районе, раз в неделю собирается настоящая ярмарка-продажа. Люди приезжают из всей округи, из других районов и городов в надежде купить одного-пару поросят для откорма. За ценой не стоят (и хотя она кусается по нынешним временам — 5 рублей килограмм живого веса), но, к сожалению, достается не всем. В первую очередь продают по заявкам предприятий, а заявок таких, по словам директора «Юбилейного» А. Н. Вертикова, столько, что впору комплексу работать только на частника.

— Мы и так увеличили продажу молодняка населению, хотя нам это невыгодно, — рассказывает Анатолий Николаевич. — Заканчивается строительство очередной линии откорма на 54 тысячи голов, так что скоро каждый поросенок будет на особом счету. Нас сама жизнь заставляет увеличивать сдачу мяса государству по госзаказу и продналогу, потому что в этом случае комплексу светит прибыль в виде валюты. А за нее, как известно, можно сегодня черта купить, не только оборудование, которое, кстати, у нас сплошь иностранное. В то же время и частника лишить куска мяса — это никакой валютой не оправдаешь. Если в прошлом году население купило 3500 голов молодняка, то нынче мы запланировали продать 6 тысяч.

Не без шума и гама отоварилась одна партия счастливчиков, для которых заблаговременно расстаралось родное производство. Погрузили в мешки визжащих кабанков со свинками и уехали довольные. Оставшийся народ терпеливо ожидает подвоза очередной партии молодняка. Как мы поняли, это тоже чье-то кемеровское предприятие, работники которого не прочь постараться для собственного стола. Главное — желание есть, а остальное приложится. Да и государству от этого прок немалый. Хотя... Ну об этом чуть позднее.

И вот подкатила тракторная тележка с черным, белым и розовым «хрюкающим народцем». Засуетились люди, выстраиваясь по списку, наготове бравые ребята, требующие подставлять мешки, весовщик просит не толпиться и освободить место—словом, все как на базаре. Кто-то просит непременно кабанчика, а кому-то нужно свинку, третьему — и того, и другого. Продавцы никому не отказывают в просьбах — успевай только мешок подставлять.

...У-ф-ф! Одна проблема решена — задел для собственного скота имеется. Так, наверное, думает каждый частник по дороге к дому. И чем ближе к нему, тем настойчивее другая, более беспокойная мысль: чем кормить живое существо? Тем самым всплывает другая проблема — комбикормовая. Пообщавшись с А. Н. Вертиковым, мы для себя усвоили, как дилетанты, что картошкой кормить поросят — дело невыгодное и долговременное. Что кормовых единиц во втором хлебе всего лишь две десятых процента от первого, настоящего хлеба. А попробуй сейчас купить комбикорм! Хоть и постановил областной Совет продавать его населению по 25 копеек за килограмм, да только где он в госторговле?

Так какой же вывод? Наверное, мало принимать решения и постановления. Нужно, чтобы их еще и неукоснительно выполняли на местах, если власть наша хочет стать авторитетной. Ясно, что с кормами сейчас завал: не только госторговле, но и тому же «Юбилейному» приходится выбивать их буквально боем. В то же время зерно лежит по хозяйствам в амбарах, потому как нет единых цен, неразбериха с поставками, сплошной обман и посулы. И если разобраться, то страдаем от всего этого все мы, не только один частник. Он-то любым способом для себя(!) вырастит и съест. Но уже без излишков и без сдачи государству. Потому что надеяться ему в нынешней ситуации совершенно не на кого.

Е. САЛЕНКО,
А. БЛОТНИЦКИЙ (фото)—
спец. корр. «Кузбасса».

Промышленновский район.

новости

ТРАНСПОРТНЫЙ НАЛОГ?

Не замедлили отреагировать мысковчане на предложение председателя городского Совета А. Журбенко, вынесшего на совет с горожанами вопрос о введении в городе транспортного налога.

Суть его в следующем. Недавнее повышение в Мысках стоимости проезда в автобусах до 15 коп. ничего не дало. Наоборот, поступления в кассу автотранспортного предприятия уменьшились. Пассажиры игнорируют контролеров. Между тем финансовое положение АТП плачевно. Городские власти в этой ситуации предлагают ввести для всех жителей города безбилетный проезд. А с каждого работающего высчитывать вместе с подоходным транспортный налог. Ориентировочно это 10—15 рублей в месяц — стоимость 60—100 поездок в автобусе.

В горисполком сразу же посыпались коллективные письма, телефонные звонки. Реакция людей однозначна: такой налог выгоден только автотранспортникам. Забрав у населения деньги вперед и обеспечив себе бесхлопотную жизнь, они перестанут заботиться об улучшении обслуживания пассажиров.

В. ШЕВЦОВ,
корр. «Кузбасса».
г. Мыски.

БАРТЕР: КРИМИНАЛЬНЫЙ ЗИГЗАГ

ДЕТЕКТИВНАЯ ИСТОРИЯ, РАССКАЗАННАЯ СЛЕДОВАТЕЛЕМ ПРОКУРАТУРЫ

Валерий ПИРОЖНИКОВ,
обозреватель «Кузбасса».

Давно ли по кемеровским улицам пробежала первая «тойота», провожаемая удивленно восхищенными взглядами горожан? Сколько их теперь — «тойот», «ниссанов» — мчатся по нашим искореженным дорогам! Мы уже попривыкли к этим сверкающим современным суперавтомобилям. А кое-кто обзавелся экстракласса телевизорами, видеосистемами и видеомагнитофонами и прочими весьма привлекательными японскими «штучками». Кто же эти благодетели, которые осчастливили кузбассовцев заморским дефицитом? Адрес их известен: объединение «Облкемеровоуголь» — ныне арендное производственно-коммерческое объединение (АПКО).

Почему самое маломощное угольное объединение в Кузбассе получило право вести бартерную торговлю? Не вдаваясь в глубину вопроса, попробуем ответить так: возможно, потому, что руководители «Облкемеровоугля» оказались весьма предприимчивыми людьми, сумевшими быстро сориентироваться в изменившейся экономической ситуации. Осуждать их за это? Напротив — честь и хвала им!

Но вот нередко эти «тойоты» и «ниссаны» попадали не в те руки, для которых они предназначались. Товары, купленные в обмен на уголь, добытый тяжело и трудно шахтерами, уплывали в неизвестном направлении. Куда именно?

Мы долго беседовали на эту тему со старшим следователем прокуратуры Кемерова А. К. ЛЕПЕНИЧЕВЫМ.

— Анатолий Константинович, как вы вышли на «Облкемеровоуголь»? Много свободного времени?

— О свободном времени у следователя можно говорить разве только в кавычках — следственный аппарат города перегружен. А «Облкемеровоуглем» я заинтересовался, можно сказать, случайно. Расследовал дело некой Петровой, председателя торгово-закупочного кооператива «Кристина», — взятки, хищения в особо крупных размерах, в деле фигурирует около миллиона рублей. И вдруг обнаруживаю, что она купила в «Облкемеровоугле» в личное пользование «тойоту», две видеосистемы, три видеомагнитофона — все японского производства. Видеомагнитофоны стоимостью 3.5 тысячи рублей она тут же перепродала по семь тысяч. Магнитофонов в доме не оказалось. Где они? В. Кишиневе, на хранении, говорит. Придется туда ехать, проверять, что там за склад такой...

— Вы ухватились за ниточку, чтобы размотать клубок...

— Насчет «размотать» еще далеко. В этом объединении делалось все, чтобы запутать документацию. Ни в одной разнарядке на продажу импортных товаров нет даты. Попробуй докопайся, когда это было. На документе, между прочим, стоит подпись генерального директора А. Зайцева. Он что, не знает элементарных азов составления документов? Очень сомневаюсь. Цель одна — не оставить нежелательных следов.

Я проследил судьбу одной партии видеомагнитофонов. Приобретена тысяча штук. 300 отдали рабочим, остальные ушли на сторону. Есть постановление Совмина СССР, в котором черным по белому сказано, что импортные товары, приобретенные по бартеру, должны поступать только для нужд трудового коллектива.

— А партнеры, смежники? Они же связаны с АПКО производственными отношениями, работают в одной упряжке?

— Пожалуйста, но отправляйте товары трудовому коллективу предприятия-смежника! В Одесской области есть порт Бердянск, через который «Облкемеровоуголь» отправляет уголь за границу. Есть договор на поставку определенного количества импортных товаров для работников порта. Но что делает АПКО? Выделяет три японских автомобиля. Один для начальника порта, второй для его заместителя по коммерческой работе и один — «трудовому коллективу». Далее руководство порта популярно разъясняет коллективу, что две машины выделены «целевым назначением» и если будете артачиться, то не получим ничего.

Такой «метод» «Облкемеровоуголь» использовал широко, выделяя в личное пользование автомобили и другие дефицитные товары. По сути это замаскированная взятка.

— Но вы не принимаете во внимание ситуацию в стране, «за так» у нас ничего ни купить, ни достать невозможно. Вот и действует руководство АПКО в обход постановления в интересах производственной необходимости.

— Если бы. У меня сложилось иное впечатление. В деле имеется разнарядка на 400 японских машин. Разумеется, дата не указана. Но удалось установить, что это происходило летом прошлого года. Из этого количества пять машин предназначалось для аппарата АПКО, три выделялось персонально работникам аппарата и еще пять оставлено в резерве объединения. 13 машин на сто человек аппарата! А на предприятие, где работает более 10 тысяч человек, отдано 282 машины. Из них только часть достанется рабочим — после того, как насытят свой аппетит руководители. Вот она, социальная справедливость! Причем члены правления не забыли себя. Весьма оригинально приобрел автомобиль председатель профкома, член правления В. Скотников. Он оформил договор с объединением на аренду автомашины с правом перехода ее через три года в его собственность. Разъезжая на машине под государственным номером, пользуется бесплатными благами: талоны на бензин для служебных машин, ремонт и т. д.

— Вам, конечно, известны и другие фамилии...

— Следствие еще не закончено, потребуется ряд уточнений. Но некоторые фамилии могу назвать. Начальник областной ГАИ Крионн приобрел машину и телевизор, председатель Кемеровского теркома профсоюза рабочих угольной промышленности Зачко — телевизор, заместитель директора института ВНИПТИМ Филиппов, друг Скотникова, — телевизор. Известный психотерапевт Кашпировский увез из «Облкемеровоугля» дефицита на 40 тысяч рублей. Брал, что хотел, — от автомобиля «ниссан», телевизоров и плейеров до сервизов и духов. Не остались обделенными и другие гастролеры — Валерий Леонтьев, Михаил Жванецкий.

— И каковы мотивы такой щедрости благодетелей?

— Для кузбассовцев, мол, стараемся, — отвечают, — чтобы эстрадные знаменитости и медицинские светила не объезжали Кузбасс стороной. Но факты опровергают это. Корыстные мотивы побуждали руководство «Облкемеровоугля» использовать свое служебное положение.

Уже известному нам председателю профкома Скотникову однажды загорелось заполучить партию охотничьих ружей. Связывается с Тульским оружейным заводом. Там находят взаимопонимание. Но по закону охотничьи ружья могут поставляться только обществам охотников. Скотников входит в доверие к председателю Кемеровского областного общества охотников В. Балашову, из Тулы ему сообщают номер партии оружия, и он, заверив Балашова, что у АПКО якобы есть договор с заводом на получение партии ружей (1000 штук), просит выдать ему тысячу талонов на продажу ружей. Председатель не отказывает, и Скотников раздает их «нужным» людям. А в Тулу шлет «тойоту» и цветной телевизор — за «услугу».

— Выходит, в АПКО жили по принципу: живи сам и давай жить «нужным» людям?

— В этом руководство объединения явно преуспело. Настолько, что прокуратура Челябинской области возбудила уголовное дело против двух заместителей директора Копейского машзавода. Эти заместители-хапуги заключили договор с заместителем директора «Облкемеровоугля» К. Овчаровым на дополнительную поставку комбайнов и запчастей для шахт объединения. За это АПКО обязалось поставить радиовидеоаппаратуру на 37 тысяч рублей. Вскоре этим замам выделяются пять видеомагнитофонов «Шарп», одна видеосистема той же марки, три телевизора плюс два автомобиля «ниссан». За покупками замы поехали не одни, прихватили с собой жителя юга страны, которому по спекулятивным ценам на месте были проданы телевизор, три видеомагнитофона и машина «ниссан».

— Почему все-таки так легко шли в «Облкемеровоугле» на сомнительные сделки?

— Возможность распоряжаться по своему усмотрению громадным количеством супердефицита, думаю, вскружила голову руководству АПКО. Они могли многое и понимали это. В аппарате сложился своеобразный клан, где все были тесно взаимосвязаны. Не только коммерческими делами, работали и семейные пары. Например, семья Овчаровых. Муж — директор по организации работы производства, жена — начальник договорного отдела. Кстати, именно она выписывает разнарядки на дефицит. Комар, директор по коммерческой работе, Медведкова, директор оптово - розничного предприятия. Упоминаю только некоторых. Чтобы облегчить себе возможность распоряжаться дефицитными товарами по своему усмотрению, документация на продажу велась, мягко говоря, вольно. Магазин находился в одном помещении со складом. Короче, были отброшены все «формальности», игнорировались многие положения и законы бартерной торговли.

— Насколько мне известно, АПКО находилось в привилегированном положении в сравнении с другими угольными объединениями...

— Аренда у них на льготных условиях: 65 процентов добычи — госзаказ, остальные 35 процентов ваши, делайте с ними, что хотите. Они и развернули бартерную торговлю. И в этом, повторюсь, ничего предосудительного не вижу. Но когда идут на подлог или фальсификацию, то извините...

В 1989 году в объединении было туго с добычей топлива. Вместо того, чтобы наладить работу, руководство «Облкемеровоугля» решило закупить у шахт и разрезов других объединений недостающий уголь. Так, на шахте «Инская», разрезах «Красногорский», «Черниговский», им. 50 лет Октября и «Сибиргинский» было закуплено 176 тысяч тонн угля. В результате эти угольные предприятия недопоставили своим потребителям уголь и уплатили более полумиллиона рублей штрафа. А «Облкемеровоуголь» опять на коне — с планом у него все в ажуре, а за уголек, проданный зарубеж, получено более миллиона инвалютных рублей.

Разумеется, руководителей этих предприятий в «Облкемеровоугле» не забыли. Каждый получил по автомашине «ниссан».

— На какой стадии сейчас находится дело?

— Предстоит еще ревизия и квалифицированная экспертиза. Веду дело с ноября прошлого года, но понимаю, что многое пока осталось в тени. По-хорошему, надо бы в коллективах угольных предприятий разобраться, кто, сколько и что получил. Дело непростое. Запутанный учет, а во многих случаях полное его отсутствие. Но намерен довести начатое до конца.

— Были попытки помешать вам это сделать?

— Давление испытываю постоянно. В деле замешано немало известных в области людей, занимающих высокие посты. Кому охота фигурировать в уголовном деле? Думаю, после этого дела мне придется подыскивать другую работу. Сильные мира сего мне не простят.

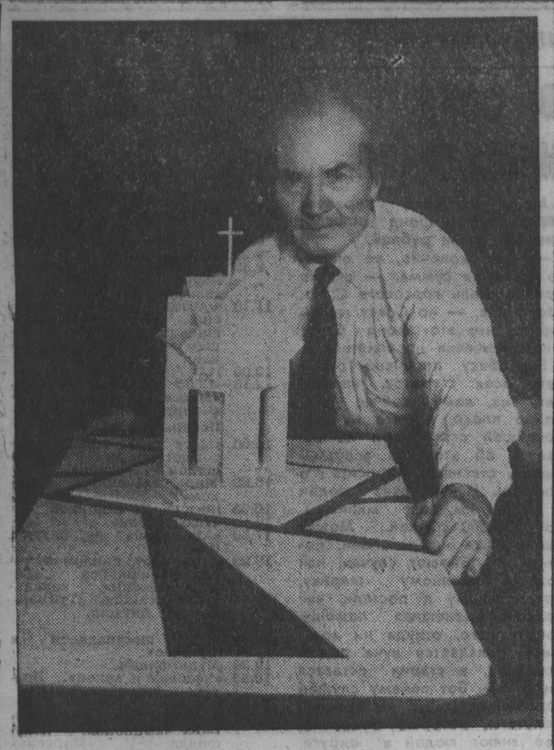

БУДУТ НА РУСИ НОВЫЕ ЦЕРКВИ

За годы Советской власти в СССР были разрушены тысячи храмов и не построено ни одного нового. И вот недавно Московская Патриархия Русской Православной церкви объявила о своем решении начать возведение 542 церквей на всей территории России.

Длительный перерыв в практике церковного строительства привел к тому, что многие секреты русских зодчих были утеряны, а преемственность архитектурных стилей двух столетий нарушена.

Советского архитектора Владимира Сомова с полным правом можно отнести к числу тех, кто не упускал этих проблем из виду и работал над ними годами. Именно Сомов одним из первых представил на обозрение два проекта соборов, созвучных традициям русской архитектуры, но в современной ее интерпретации. В своем творчестве ему удалось соединить древние приемы русских мастеров и новейшие геометрические методы. Характерно, что в своей работе он пользовался исконно русскими единицами измерения — аршином, саженью, локтем.

Сегодня здания, построенные при участии Сомова, можно встретить во многих городах Советского Союза.

Характерно, что на творчество Сомова большое влияние оказывает живопись, которой он занимается уже более сорока лет, зачастую используя в отображении действительности символы и знаки. В 60-х годах Сомов входил в состав известной группы художников, возглавляемых Билютиным, выставка произведений которых была запрещена главой государства тех лет Никитой Хрущевым. Сегодня картины Владимира Сомова в составе все той же билютинской группы готовят к экспозиции в Соединенных Штатах Америки.

Ю. БАЙКОВА.

НА СНИМКАХ: архитектор Владимир Сомов с оригинальным проектом католической церкви. Ее молебный зал приподнят на четырех опорах, в которых разместятся лифты. Общая высота церкви составит более 30 метров; один из проектов Владимира Сомова — шатровая церковь. В прежние времена такой тип храма сооружался в честь знаменательных дат русской истории; один из проектов Владимира Сомова — купольная церковь. Это наиболее распространенный тип в древнерусской архитектуре. Десять малых куполов на макете храма символизируют десять веков русского православия.

«Фотообозрение ИАН».

РЕКЛАМА

КИНО · ТЕАТР · ЦИРК · ФИЛАРМОНИЯ

ТЕАТР ДРАМЫ. ДИКАРЬ. Начало в 19 час, 26 апреля — КОТ ДОМАШНИЙ СРЕДНЕЙ ПУШИСТОСТИ.

ЦИРК. Новая программа «ТАЙНЫ БЕЛОЙ МАГИИ» под руководством заслуженной артистки Азерб. ССР ЛИДИИ АБДУЛАЕВОЙ. Начало в 19 час.

ДОМ КИНО «МОСКВА». Большой зал. ЧАС УБИЙСТВА (10, 12, 14-10, 16-20, 18-30, 20-30— детям смотреть не рекомендуется). **Малый зал.** ВАЛЬС НА ЗЫБКОЙ ПОЧВЕ (17). БЕЗ ЕДИНОЙ УЛИКИ (11, 13, 15, 19, 20-50).

«АВРОРА». Большой зал. УНЕСЕННЫЕ ВЕТРОМ, три серии (10, 14-30, 19). **Малый зал.** ВОЗВРАЩЕНИЕ К СВОБОДЕ (9-30, 13-30—для детей). ЗОЛОТОВОЛОСКА И ЗОЛОТАЯ КРЕПОСТЬ (11-30, 15-30, 17-30, 19-30, 21-30).

«ЮБИЛЕЙНЫЙ». Американский художественный фильм МОЙ ДРУГ МЭК И Я (11, 13). ЖАЖДА МЕСТИ (15, 18, 20-40).

«КОСМОС». Киносборник мультфильмов ПРИКЛЮЧЕНИЯ ПИНГВИНЕНКА ЛОЛО (11). ИМИТАТОР (13, 15, 17, 19, 21). ЛАМБАДА (11-30, 13-40, 15-50, 18, 20-10, 21—к сеансам киноконцерт).

«ВРЕМЯ». «ШАРЛО» В ИСПАНИИ (14, 15-40, 19). ГДЕ НАХОДИТСЯ НЕФЕЛЕТ? (17-20).

«МЕТАЛЛУРГ». ДОВЕРЧИВЫЙ ДРАКОН (14-30). КАВКАЗСКАЯ ПЛЕННИЦА (17, 19).

«ОКТЯБРЬ». Киносборник мультфильмов ТОПТЫЖКА (14-30). ХРАМ ЛЮБВИ, две серии (16, 19).

«КОМСОМОЛЕЦ». ВОЛЯ ВСЕЛЕННОЙ (14-30). ЛЮБОВЬ С ПРИВИЛЕГИЯМИ, две серии (16, 19).

«ЛУЧ». ПОДЗЕМЕЛЬЕ ВЕДЬМ (13, 17, 19, 21). ЭГРЕТА ИЗ СЛОНОВОЙ КОСТИ (15).

«ПРОГРЕСС». САФФИ (12). ГОРЯЧАЯ ЦЕЛЬ. АВТОСТОП (14, 16-30, 19, 21-30).

ДК имени 50-летия ОКТЯБРЯ. ИМИТАТОР (14, 18-10, 20-20). МОРДАШКА (16).

ДК ШАХТЕРОВ. СТОЛКНОВЕНИЕ (16, 18, 20).

ДК КОКСОХИМЗАВОДА. КИНГ-КОНГ, две серии (17-15, 20).

СОВЕТ ПО ДЕЛАМ КУЛЬТУРЫ И ИСКУССТВА ОБЛИСПОЛКОМА
КЕМЕРОВСКИЙ ГОРОДСКОЙ ОТДЕЛ КУЛЬТУРЫ
ЦЕНТР БАЛЬНОЙ ХОРЕОГРАФИИ ПРИ КЕМЕРОВСКОМ ГК ВЛКСМ

ТЕАТР ОПЕРЕТТЫ КУЗБАССА

1 И 2 МАЯ

КОНКУРС ИСПОЛНИТЕЛЕЙ СОВРЕМЕННОГО БАЛЬНОГО ТАНЦА

«ВЕСЕННИЙ БАЛ-91»

1 мая, 18 часов — КОНКУРС ПО ЛАТИНО-АМЕРИКАНСКИМ ТАНЦАМ, В-КЛАСС; КОНКУРС ПО ЕВРОПЕЙСКИМ ТАНЦАМ, МЕЖДУНАРОДНЫЙ КЛАСС.

2 мая, 13 часов — ОТКРЫТЫЙ ЧЕМПИОНАТ ОБЛАСТИ ПО ЛАМБАДЕ.

17 часов — КОНКУРС ПО ЕВРОПЕЙСКИМ ТАНЦАМ, В-КЛАСС; КОНКУРС ПО ЛАТИНО-АМЕРИКАНСКИМ ТАНЦАМ, МЕЖДУНАРОДНЫЙ КЛАСС.

В конкурсных соревнованиях примут участие лучшие танцевальные пары из Кемерова, Новокузнецка, Белова, Междуреченска, а также гости из Москвы, Новосибирска, Барнаула, Омска, Красноярска, Томска, Усть-Каменогорска, Свердловска и др.

В ПОКАЗАТЕЛЬНЫХ ВЫСТУПЛЕНИЯХ ПРИМУТ УЧАСТИЕ ЛАУРЕАТЫ ВСЕСОЮЗНЫХ И МЕЖДУНАРОДНЫХ КОНКУРСОВ, ПРОФЕССИОНАЛЬНЫЕ ИСПОЛНИТЕЛИ БАЛЬНОГО ТАНЦА АЛЕКСАНДР И ТАТЬЯНА ЧАСОВЫ (г. МОСКВА), СЕРГЕЙ И ЕЛЕНА ШЛЯХОВЫ (г. МОСКВА).

БИЛЕТЫ ВЫ МОЖЕТЕ ПРИОБРЕСТИ В КАССЕ ОПЕРЕТТЫ.
СПРАВКИ ПО ТЕЛ. 25-75-59.

КЕМЕРОВСКИЙ ГОСЦИРК

2—4 МАЯ

По многочисленным просьбам зрителей демонстрируется

«Искусство шаолиньского монастыря»

В СВЯЗИ С ПЕРЕНОСОМ ВЫХОДНОГО ДНЯ ПРЕДСТАВЛЕНИЕ, ОБЪЯВЛЕННОЕ НА 5 МАЯ, 15 ЧАС., ПЕРЕНОСИТСЯ НА 3 МАЯ, 15 ЧАС.

УВАЖАЕМЫЕ КЕМЕРОВЧАНЕ И ГОСТИ ГОРОДА!

КЕМЕРОВСКИЙ ГОРПРОМТОРГ ПРИГЛАШАЕТ ПОСЕТИТЬ МАГАЗИН № 32 «КООПЕРАТОР».

ЗДЕСЬ МОЖНО ПРИОБРЕСТИ куртки демисезонные различных расцветок стоимостью от 140 руб, и выше, костюмы спортивные, разм 44—48 стоимостью 160—230 руб.; брюки спортивные, разм. 44—48 — 55 руб.; брюки мужские, разм. 44—48 по цене 100 руб.

В ШИРОКОМ АССОРТИМЕНТЕ ПРЕДСТАВЛЕНЫ бижутерия, косметические и парфюмерные товары, женские пояса и многое другое.

НАШ АДРЕС: г. Кемерово, Советский проспект, 47. Время работы с 9 до 19 часов, в воскресенье—с 9 до 17 часов, перерыв на обед с 14 до 15 часов.

ТЕЛЕФОН ДЛЯ СПРАВОК 26-55-83.

КЕМЕРОВСКИЙ ЦЕНТРАЛЬНЫЙ УНИВЕРМАГ

приглашает за покупками

В секцию «ПАРФЮМЕРИЯ» поступила туалетная вода производства Франции.

ДЛЯ ЖЕНЩИН: «Комедия», «Плаза», «Тессан», «Ноте де Май». Вода привлекает своим цветочным, фантазийным запахом, ее стоимость от 178 руб. 50 коп. до 199 руб. 50 коп.

ДЛЯ МУЖЧИН: «Чарльстон», «Маркони». Имеет горьковатый, терпкий запах, предназначается для динамичного, элегантного мужчины.

В продаже имеются: парфюмерный набор, в который входят двое духов фантазийного направления («Желаю счастья», «Желаю Вам»), стоимость набора 63 рубля: духи «Незнакомка» — 12 руб. 60 коп.

Одеколон «Свердловск» стоимостью 22 руб. 05 коп., обладающий строгим изысканным запахом, в котором легкий цветочный аромат сочетается с пряной табачной нотой, прекрасно освежает кожу после бритья, придает ей надолго запоминающийся аромат.

Духи, туалетная вода, одеколон — лучший подарок к празднику, который вы сможете сделать для себя сами.

Чтобы выбрать нужный запах духов, туалетной воды, одеколона, надо надушить ладонь руки, избегая трения, так как этот жест портит их запах, затем вдохнуть на некотором расстоянии от руки.

Духи кладутся мазками или прыскаются на руки, затылок, изгибы руки, везде, где вены просвечивают сквозь кожу, также на обратную сторону подола одежды, движение и воздух позволяют лучше чувствовать запах духов.

Покупайте туалетную воду, духи, одеколон в универмаге, создайте себе и другим хорошее настроение к празднику!

Адрес универмага: ул. Кирова, 37. Телефон для справок 26-58-57.

Облторгреклама.

УВАЖАЕМЫЕ ПОКУПАТЕЛИ!

КООПЕРАТИВ «ПУТЕШЕСТВЕННИК»

ПРЕДЛАГАЕТ ТУРИСТИЧЕСКИЕ ПУТЕВКИ

НА ЛЕТНИЙ ПЕРИОД по городам Черноморского побережья, в Крым, Ленинград, Москву, по городам Золотого кольца, в Хабаровск, по Кольскому полуострову, в Алма-Ату (с отдыхом на Капчагайском море), на теплоход (Киев—Одесса).

За справками обращаться: г. Кемерово, ул. Черняховского, 19. Тел. 25-87-71.

КЕМЕРОВСКИЙ ПИВЗАВОД

ПРИГЛАШАЕТ НА РАБОТУ

ВАХТЕРОВ, ЗАРАБОТНАЯ ПЛАТА 250 РУБ. ОБРАЩАТЬСЯ ПО ТЕЛ.: 7-03-92, 7-03-84.

27 АПРЕЛЯ В 9 ЧАСОВ

ОТДЕЛ ТОРГОВЛИ КЕМЕРОВСКОГО ГОРИСПОЛКОМА

ПРИГЛАШАЕТ

КЕМЕРОВЧАН И ГОСТЕЙ ГОРОДА НА ОБЩЕГОРОДСКУЮ ПРЕДПРАЗДНИЧНУЮ ЯРМАРКУ,

которая состоится на ярмарочной площади (напротив спорткомплекса «Октябрьский»).

В ярмарке примут участие все торговые организации и промышленные предприятия города: горпромторг, Центральный универмаг, объединение «Обллесстройторг», Ленинский пищеторг, 1-й горпищеторг, горплодоовощторг, облспорткультторг, трест столовых и ресторанов, фирменные магазины «Орбита» и «Океан», облкниготорг, «Союзпечать», предприятия бытового обслуживания, хлебокомбинаты, пивзавод, гормолкомбинат, агропром, мясокомбинат.

Приглашаются кооперативы и лица, занимающиеся индивидуальной трудовой деятельностью, принять участие в ярмарке.

Кемеровский 2-й горпищеторг проводит ярмарку на Кировском рынке, торгово-производственное объединение «Кемеровоуголь»—в магазинах на Руднике, в Ягуновке, Кедровке.

Посетителям ярмарки будут предложены различные дополнительные услуги, театрализованное представление, катание на лошадях.

Отложите все дела, посетите ярмарку!

Телефон отдела торговли Кемеровского горисполкома 26-47-74.

Облторгреклама.

КЕМЕРОВСКИЙ ОБЛАСТНОЙ ЦЕНТР ПО ТРУДОУСТРОЙСТВУ, ПЕРЕОБУЧЕНИЮ И ПРОФОРИЕНТАЦИИ НАСЕЛЕНИЯ

ПРИГЛАШАЕТ

НА РАБОТУ В ТРЕСТ «ОРГТЕХСТРОЙ»—токарей, средняя заработная плата 700 руб., слесарей — 350—400 руб.

Обращаться: г. Кемерово, ул. Трудовая, 4; проспект Ленинградский, 21а; ул. Сарыгина, 40; ул. 40 лет Октября, 17а.

Коллектив редакции газеты «Кузбасс» выражает глубокое и искреннее соболезнование ответственному секретарю газеты Ю. В. Дьяконову в связи с кончиной его матери

Александры Ивановны.

Коллектив строителей СПО «Кузбассстрой» глубоко скорбит по поводу безвременной кончины бывшего председателя обкома профсоюза рабочих строительства и промстройматериалов, ветерана Великой Отечественной войны и труда

РУМЯНЦЕВА Михаила Федоровича

и выражает искреннее соболезнование родным и близким покойного.

ЧАСТНЫЕ ОБЪЯВЛЕНИЯ

Тел. 52-13-29

Меняют

ВНЕ ОБЛАСТИ

г. Душанбе — на города Кемеровской обл. 3-комн. кв. — на 2—3-комн. кв. Тел. в Кемерове 52-55-39.

г. Москва — на Кемерово. (1 человек — 1-комн., 20 кв. м, кухня 9 кв. м, 9 эт., эл. печь, лоджия — юго-западн.) — на квартиру, 1-й эт. не предлагать. Тел. в Кемерове 4-39-27.

г. Стрый Львовской обл. — на Кемерово. 2-комн. кв. улучш. планир. (29,4 кв. м, комн. изолир., кухня 7,5 кв. м, гор. вода, центр. отопл., газ, сануз. разд., 9 эт. 9-эт. дома, лифт) по ул. Комарова, 119-34, — на 3-комн. кв. в Центральном р-не или 2—3-комн. кв. в Ленинском р-не. Дом. тел. в Кемерове 53-81-30.

г. Омск—на Кемерово. 1-комн. кв. (17 кв. м, 6 эт., лифт) — на 1—2-комн. кв. Тел. в Кемерове 55-05-02.

г. Петропавловск (Сев. Казахстан) — на Кемерово. 2-комн. кв. (29 кв. м, улучш. планир., 5 эт., телеф., лоджия) — на 2—3-комн. кв. Кировский р-н не предлагать. Тел. 25-00-54, после 17 час.

г. Шемонаиха Вост. Казахстанская обл. — на г. Мариинск или др. города Кемеровской обл. 2-комн. благоустр. кв. улучш. планир. (4 эт.)—на равноценную. Обр.: Вост. Казахстанская обл., г. Шемонаиха, 1-й микрорайон, 42-75.

В ОБЛАСТИ

г. Белово—на Кемерово. 3-комн. кв. в центре — на 3—4-комн. кв. или на 2-комн. и 1-комн. кв. в Центральном р-не. Тел. в Белове 2-59-31, в Кемерове—23-44-96, 55-33-44.

г. Топки—на Кемерово. 2-комн. благоустр. кв. — на 2-комн. кв. или личный дом. Обр.: г. Топки, Микрорайон «Б», 8-18, раб. тел. в Кемерове 22-67-65.

г. Киселевск — на Кемерово. 2-комн. благоустр. кв. (32 кв. м, балкон, 3 эт. 4-эт. кирп. дома, две автоб. ост. от центра)— на 1-комн. кв. или на 2-комн. благоустр. кв. по договор., можно в пригороде. Тел. в Кемерове 26-56-98.

г. Белово — на Кемерово. 3-комн. кв. (комн. изолир., 45 кв. м, кухня 9 кв. м, в 2-квартирном доме, огород 15 соток, телеф., сад, капит. гараж, кирпичн. погреб, стайка, в тихом месте) — на 1—2-комн. кв. Тел. в Кемерове 23-24-76, в Белове — 1-42-49.

В КЕМЕРОВЕ

3-комн. кв. (31,5 кв. м, 1 эт. 5-эт. дома, телеф.) в Ленинском р-не — на две 1-комн. кв. Тел. 23-68-90.

2-комн. кв. (28 кв. м, в 5-эт. панельн. доме, комн. изолир., 4 эт., телеф., сигнализ.) в р-не универсама-2 и 1-комн. кв. улучш. планир (18 кв. м, 2 эт., кирпичн. дома) в р-не МЖК Рудничного р-на — на 4-комн. кв. улучш. планир. с телеф., не выше 3 эт. Кировский и Южный р-ны не предлагать. Тел. 26-32-30.

Комн. гостин. типа (18 кв. м, 3 эт.), стиральн. машину, всю мебель и золотые украшения — на 2—3-комн. кв. и 1-комн. кв. улучш. планир. Тел. 52-53-00, с 9 до 16 час.

3-комн. кооперат. кв. (выплаченную, сигнализ., телеф., 1 эт.) — на две 2-комн. кв. или 2-комн. кв. и 1-комн. кв. улучшен. планир. Тел. 53-72-28.

3-комн. кв. улучш. планир. в Ленинском р-не — на 4-комн. кв. улучшен. планир. по договор. в Ленинском р-не, можно без телеф. 1-й и последний эт. не предлагать. **2-комн. кв.** в центре с телеф. — на 2-комн. кв. улучш. планир. в Ленинском р-не. 1-й и последний эт. не предлагать. **4-комн. кв. улучшен. планир.** (7 эт.) на Радуге — на 4-комн. кв. улучшен. планир. в Ленинском р-не. 1-й и послел. эт. не предлагать. Дом. тел. 25-67-96.

Рубленый дом (3 комн., 45 кв. м., водян. отопл., вода, канализ., баня, надвор постр., огород 6 соток) — на 3-комн. кв. Кировский р-н не предлагать. Раб. тел. 29-44-29, до 18 час.

2-комн. кв. (30 кв. м, 5 эт., 5-эт. дома, комн. смежн., сануз. разд.) — на 1-комн. кв. в р-не универсама-3 или в р-не цирка. 1-й эт. не предлагать. Обр.: пр. Ленина, 68-30.

2-комн. кв. улучш. планир. на Южном и 1-комн. кв. у к-тра «Юбилейный» — на 3-комн. или 4-комн. кв. в Центральном, Ленинском р-нах. Тел.: 25-87-38, 25-70-79.

Срочно 3-ком. кв. улучш. планир. (телеф., 4 эт.) — на две 1-комн. кв. улучш. планир. **1-комн. кв.** улучш. планир. и комн. гостин. типа (12 кв. м) — на 2-комн. кв. с изолир. комн. в Ленинском, Центральном р-нах. Дом. тел. 53-74-39, в любое время.

Две комн. гостин. типа по 18 кв. м, на Южном (3 эт., по пр. Октябрьскому, 5 эт.) — на 2—3-комн. кв. по договор. Тел. 26-92-03.

Две 2-комн. кв. в центре, одна с изолир. комн., другая со смежн., на 1 и 2 эт. — на 3—4-комн. полметр. кв. или на 4-ком. кв. улучш. планир. Тел. 26-04-12.

Продают

Импорт. кож. куртку, разм. 52—54 или поменяю на импорт. стиральн. машину или кухон. комбайн. Тел. 25-31-38.

Импорт. кожаный плащ с меховой подстежкой, разм. 54—185. Тел. 28-90-25, в любое время.

Стенку «Гранит», кухонный гарнитур. Тел. 53-21-10.

Новый цв. телевиз. «Электрон - 61ТЦ-451Д», куплю разъемные замки-«молнии» 60—70 см. Тел. 52-80-27.

Швейную машину «Зингер». Тел. 26-70-95.

Новую стереомагнитолу «РМ-Вега-235С» в упак. с японским лентопрот. механизмом, магнитофон «Иссык-Куль-101». Тел. 26-32-30.

Купят

Импортн. стиральн. машину или кухон. комбайн. Тел. 25-31-38.

Импортн. кож. куртку, кухон. комбайн, стиральную машину «Санио» или обменяю на шв. машинку «Зингер». Тел. 53-27-58, с 12 до 20 час.

ОРГАНИЗАЦИЯ

купит 2—4-комн. квартиру на хороших условиях. Раб. тел 25-46-78.

Разное

Продам или сдам в аренду автомоб. «ЗИЛ-133Г» (бензиновый). Тел. 53-88-13, до 11 час.

Меняю автомобиль «Жигули-06» — на дачу или продам. Тел. 52-04-66, после 19 час.

Меняю капит. гараж в Сухом логе по ул. Тухачевского—на кап. гараж у завода «Химволокно» или по ул. Сибиряков-гвардейцев, около онкологического диспансера. Тел. 55-64-14.

Меняю автомобиль «ВАЗ-21013» 1986 г. выпуска в хор. состоянии — на очередь на приобретение нового автомобиля «Жигули М-2141». Дом. тел. 21-47-40, после 19 час.

Меняю новый автомобиль «ВАЗ-21061» — на 2—3-комн. кв. (можно коопер. или выкупл. у государства). Тел. 26-66-41, спросить Владимира Александровича.

Легковой автомоб. — на дом в сельской местности в радиусе 40 км от Кемерова и капит. гараж в городе или **4-комн. кв.** в Кемерове — на дом в деревне и 2-комн. кв. в Кемерове. Возможны варианты. Тел. 25-30-95, после 19 час.

Меняю цв. телевиз. «Весна» в упак.—на холодильник, мороз. камеру, мягкую мебель, кухон. гарнитур или продам. Возможны варианты. Тел.: 4-20-82, 293-227.

Меняю новый телев. «Электрон» в упак.— на холод. камеру или 2-камерн. холодильник. Раб. тел. 22-52-74.

Меняю оверлок—на холодильник (желат. 2-камерный); ножную швейную машинку с тумбой — на телевизор. Тел. 52-30-05.

Меняю новый трактор «Т-40» — на автомобиль «Жигули». Обр.: г. Саланр, ул. Больничная, 19а.

Меняю левое переднее крыло «ВАЗ-2101» — на переднюю панель или куплю панель. Тел. 28-95-52, с 8 до 9 час. утра.

Меняю комн. гостин. типа (14 кв. м, кухня, лоджия 9 кв. м) — на автомоб. «Москвич» или «Жигули» в хор. состоянии. Тел. 26-02-52, в рабочее время.

Меняю магнитофон «Маяк-233» - стерео усилитель «Ростов-Дон-101» (4 канала), проигрыватель «Вега-ЭМ-110», цветомузыку «Лола», акустич. систему (4 шт.) — на резину 6.45х13 для «Жигулей». Тел. 51-04-59.

Комн. гостин. типа (12 кв. м. 3 эт) по ул. Ворошилова, золотые сережки, ч/б телевизор, софу, столовый стол — на 1-комн. кв. или автомоб. «ВАЗ», «Таврия» не ранее 1988 г. выпуска. Обр.: ул. Гагарина, 149-533. Тел. 53-12-13, в любое время. Шевелев С. В.

Снимут

Квартиру. Оплата возможна вперед. Тел. 25-57-14.

Утери

Утерянный диплом ЗТ-1 № 442733, выданный Назаровским строительным техникумом 27 июня 1986 года на имя Хрущевой Натальи Михайловны, **считать недействительным.**

дополнительные льготы

ПРОГРАММА «ЗАБОТА»

Разработана областная программа по оказанию помощи нуждающимся одиноким ветеранам и инвалидам

ЭТО СДЕЛАНО В СВЯЗИ С ПЕРЕХОДОМ НА РЫНОЧНЫЕ ОТНОШЕНИЯ, В СВЯЗИ С РОСТОМ ЦЕН НА ТОВАРЫ И УСЛУГИ. НАЧАЛО ВЫПОЛНЕНИЯ ПРОГРАММЫ — МАЙ 1991 ГОДА. ФИНАНСИРУЕТСЯ ОНА ИЗ СРЕДСТВ ФОНДА СОЦИАЛЬНОЙ ЗАЩИТЫ НАСЕЛЕНИЯ. ПРЕДПОЛАГАЕМЫЕ ЗАТРАТЫ — 10 МИЛЛИОНОВ РУБЛЕЙ.

На вопросы отвечает председатель комиссии областного Совета по социальной защищенности граждан Виталий НАЛЕТОВ.

— Кто будет координировать работу по сбору данных и оказанию помощи нуждающимся в области, городе, районе, на местах?

— В области: по линии Совета народных депутатов — комиссия по социальной защищенности граждан, по линии исполкома — заведующий отделом социального обеспечения Юрий Алексеевич Гладков (тел. 26-58-15), в крупных городах — председатели комиссий по социальной защищенности граждан или аналогичных депутатских комиссий по решению президиума горсовета; в городах без районного деления, районных центрах: по линии Советов — председатели соответствующих депутатских комиссий; по линии исполкомов — один из заместителей председателя исполкома. Непосредственная работа будет проводиться райсобесами — это центры организаторской работы, главное звено выполнения программы.

— Кто и в какие сроки должен собрать данные о нуждающихся в помощи?

— К сбору данных о нуждающихся должны быть привлечены прежде всего депутаты местных Советов того уровня, который наиболее близок к избирателям. Это депутаты сельских, поселковых, районных и городских (в городах без районного деления) Советов, которые должны провести данную работу на своих избирательных участках. В пределах территориального участка, закрепленного за депутатской группой, координация сбора данных должна осуществляться депутатом областного Совета или председателем депутатской группы. К сбору данных также должны быть привлечены представители общественных организаций (советов ветеранов, Фонда милосердия и здоровья, Общества Красного Креста, инвалидных обществ и других аналогичных организаций), а также работники социального обеспечения и здравоохранения. Методика сбора данных — поквартальный (подворный) обход. Сроки выполнения работы: депутатами (комиссиями) — до 1 мая; представление данных депутатами в районные Советы — до 10 мая; представление данных в комиссию по социальной защищенности граждан областного Совета — до 15 мая.

— Кого необходимо включить в списки нуждающихся?

— Прежде всего должны быть взяты на учет одинокие, старые, больные люди и инвалиды, не имеющие родственников либо оставленные родственниками и действительно находящиеся в тяжелом материальном положении и нуждающиеся в посторонней помощи. Основная часть этих людей уже обслуживается органами социального обеспечения и Красного Креста, но охвачены помощью не все, особенно в сельских населенных пунктах и рабочих поселках. Под одинокими следует понимать не только стариков - одиночек, но и семейные пары преклонного возраста или стариков, на попечении которых находятся несовершеннолетние дети или инвалиды. Принадлежность к тем или иным социальным прослойкам общества не должна быть решающим фактором при принятии решения о включении в списки (скажем, человек в прошлом отбывал тюремное наказание), но образ жизни в настоящее время все же должен учитываться.

— Должна ли учитываться степень нуждаемости ветеранов в помощи?

— Прежде всего еще раз отметим, что программой помощи должны быть охвачены не все «подавшие заявки» ветераны и инвалиды, а действительно по объективным обстоятельствам нуждающиеся в помощи. По степени нуждаемости они должны быть разделены на две группы: нуждающиеся и особо нуждающиеся. К группе особо нуждающихся следует отнести всех инвалидов I группы старше 60 лет, на которых распространяется программа «Забота»; соответственно всех инвалидов II группы старше 65 лет; других больных, немощных людей, нуждающихся в помощи и постороннем уходе старше 70 лет. Кроме того, сюда могут быть включены и другие инвалиды в возрасте старше 60 лет (в отдельных исключительных случаях возрастные цензы могут быть снижены) и ветераны, не имеющие инвалидности I и II групп в возрасте свыше 65 лет, при наличии бедственного материального положения (по объективным причинам) и неблагоприятных условий проживания. Бедственным следует считать материальное положение, если средний совокупный доход на члена семьи (при наличии иждивенцев) не превышает 150 рублей в месяц (с учетом выплаты компенсаций). При этом дополнительным условием следует считать отсутствие в семье престарелого или инвалида членов семьи, обязанных содержать его. Неблагоприятными следует считать жилищные условия, если человек проживает в ветхом частном жилье без коммунальных удобств, жилье барачного или гостиничного типа или городской квартире, требующей капитального ремонта. Жители сельских районов указанных возрастных групп (инвалиды старше 60 лет, ветераны в возрасте свыше 65 лет), на которых распространяется программа «Забота», должны быть, как правило, отнесены к категории особо нуждающихся.

— Будет ли вводиться квота на численность нуждающихся, которые могут быть внесены в списки?

— Конечно, следует отдавать отчет в том, что из средств фонда социальной защиты населения не может быть оказана материальная помощь всем ветеранам и инвалидам области (их сотни тысяч), и поэтому следует выявить действительно нуждающихся в наибольшей степени (но всех). Поэтому ориентировочно следует исходить из того, что на тысячу жителей городского населения число людей, которым может быть предоставлена помощь, должно составить 5—6, причем примерно половина из них может быть внесена в списки особо нуждающихся. Для сельской местности «нормы представительства» данными рекомендациями не устанавливаются. Однако все занесенные в списки должны соответствовать общим критериям, указанным выше.

— Каким образом планируется предоставление помощи?

— Каждому нуждающемуся, на которого распространяется программа «Забота», планируется предоставить набор услуг на определенную сумму. Эта сумма составит 300 руб. в расчете на нуждающегося и 500 руб. для особо нуждающихся. Если помощь предоставляется семье одиноких стариков или инвалидов, то она должна быть определена в расчете по 300 руб. на каждого члена семьи (на которого распространяются критерии оказания помощи). Некоторые из возможных услуг указаны в карточке обслуживания. Данный список на местах может быть расширен, исходя из местных возможностей. Ветеран должен сам определить, в предоставлении каких услуг он нуждается и на какую сумму. Эти услуги должны быть предоставлены при содействии органов социального обеспечения до конца года. В сельской местности помощь должна поступить через сельсоветы. В эти организации и должно быть направлено соответствующее финансирование.

Денежная помощь в зачет общей суммы может быть оказана в размере до 50 руб. нуждающимся и до 100 руб. особо нуждающимся. Все остальные деньги должны быть израсходованы на оплату материальных услуг.

В порядке исключения, с согласия ветеранов, на которых распространится программа, в сельской местности поступившие средства могут быть централизованы и израсходованы на создание и содержание домов для престарелых малого типа. Во всех остальных случаях расходование денег, поступивших в рамках программы «Забота» на другие цели, в другом порядке и на других лиц, запрещается. В случае смерти ветерана неизрасходованные средства могут быть переведены в специальный фонд, из которого оказывается помощь на похороны малообеспеченным.

— В каком виде должны быть представлены данные о результатах обследования нуждающихся?

— Депутаты местных Советов, проводившие обследование, представляют в свой райсовет списки людей, нуждающихся в помощи (непосредственно или через поссоветы, сельсоветы) по форме: фамилия, инициалы, адрес, возраст, инвалидность, степень нуждаемости, на какую сумму нуждается (лекарства, подвоз топлива, питание).

Возраст исчислять на 31 декабря 1991 года. Списки должны быть подписаны членами комиссии, производившей обследование. Заполненные карточки обслуживания сдаются в отделения социальной помощи по месту проживания ветерана или в сельсоветы. Это документы, по которым составляются планы помощи и производится контроль за ее оказанием.

Райсоветы обобщают данные и на первом этапе, в срок до 15 мая, представляют в комиссию по социальной защищенности областного Совета обобщенные результаты, в которых должно быть указано: сколько всего населения в районе; сколько выявлено нуждающихся в помощи и сколько из них являются особо нуждающимися.

Указывается также размер необходимого финансирования, адресные данные и номера расчетных счетов, на которые необходимо перевести деньги. Кроме того, необходимо приложить записку, в которой изложить свои соображения по организации выполнения программы и заявку на ресурсы, которые должны направить для обеспечения предоставления услуг областные организации.

На втором этапе, в срок до 1 июня, в адрес комиссии необходимо направить полные списки нуждающихся.

Территориям, не представившим обобщенные данные до 15 мая, финансирование программы будет задержано.

третий Всесоюзный фестиваль народного творчества

ОТВЕТНЫЙ ВИЗИТ НА СЦЕНУ

С давних пор на Руси любили песню. Ее пели наши деды, отцы. В настоящее время и мы поем. Песню пели и в боях.

И вот в Тисуле, в районном Доме культуры, встретились жители Тисуля с художественной самодеятельностью ветеранов из Чебулинского района. Гости приехали с ответным визитом, ведь ранее у них побывали тисульцы. Художественная самодеятельность ветеранов Тисуля выступила в пос. Чебула. На этот раз представители ветеранов из Тисуля приветствовали гостей хлебом-солью.

Первым на сцену выходит фольклорный женский ансамбль, в котором старшей участнице 80 лет, самой младшей — 60. Песни сочиняют сами о своей жизни. Этот ансамбль выступал по областному телевидению, бывает он в трудовых коллективах, на фермах своего района. Руководит ансамблем Г. Андреева.

С воодушевлением исполнил песни и хор ветеранов Чебулы.

Выступили в концерте мужской ансамбль и солисты. Все номера были встречены зрителями бурными аплодисментами, раздавались голоса: «Мо-лод-цы!».

По окончании выступления коллектива с приветствиями и благодарностью за концерт для тисульчан выступил председатель районного Совета М. Гребенников. В своем выступлении председатель Тисульского районного совета ветеранов А. Давыдов предложил встретиться летом двум коллективам на берегу Кии.

С хорошим настроением уезжали чебулинцы.

М. МИТРОХИН.

пос. Тисуль.

ФОТОВЫСТАВКА АНДРЕЯ ПАШИСА

ВЫСТАВКА РАБОТАЕТ С 15 АПРЕЛЯ ПО 27 МАЯ В ПОМЕЩЕНИИ КЕМЕРОВСКОГО ФОТОЦЕНТРА. ЭКСКУРСИИ ДЛЯ ГРУПП С 16.00 ДО 20.00 ЕЖЕДНЕВНО, ПО ПРЕДВАРИТЕЛЬНОЙ ЗАПИСИ С 12.00.

выставки

МИР В ОБЪЕКТИВЕ

Выставка работ Андрея Пашиса, известного фотомастера из Новосибирска, открыта в фотоцентре на улице Весенней, дом № 5. В его коллекции немало работ, которые занимали высокие места на многих международных выставках.

Фотографии высокого класса новосибирского фотомастера внесут достойный вклад в культурную жизнь областного центра.

Фоторепродукции В. Грызыхина.

г. Кемерово.

информация

В ФОНД МИЛОСЕРДИЯ

Междуреченский горсовет перечислил в фонд милосердия 100 тысяч рублей.

— Это, конечно, не очень-то большая сумма, — сказал председатель горсовета С. Ф. Щербаков, — но Совет гарантирует, что этот фонд будет систематически пополняться.

Горсобесу поручено отыскать всех стариков, инвалидов, тех, кому сейчас особенно плохо, но кто из глубочайшей скромности не заявляет об этом во всеуслышание, стесняется просить о помощи. Найти таких людей и выдать им, как минимум по 350—500 рублей. Может быть, даже не деньгами, потому что бывают случаи, как только одинокому старику, прикованному к постели, выделяется денежная помощь, вокруг него, откуда ни возьмись, появляется куча родственников, и старик остается ни с чем. Вот почему службе горсобеса придут на помощь депутаты, которые более-менее знают людей в округе, видят, кто как живет и в чем нуждается.

Мы оказали разовую помощь многодетным семьям (по 250 рублей), в ближайшее время матерям, имеющим четырех и более несовершеннолетних детей, денежное пособие будет выдано вторично.

Совет освободил от квартплаты инвалидов первой и второй группы и их семьи. Сегодня принято решение освободить от квартплаты участников и вдов участников Великой Отечественной войны. В ближайшие дни дадим дополнительно к стипендиям учащимся техникума и профтехучилищ (особо нуждающимся) помощь.

— К сожалению, — сказал Сергей Федорович, — мы не смогли принять еще одно важное решение — уравнять оплату за электроэнергию. Для этого требуется 700 тысяч рублей. А у нас каждый день забастовки уносит из бюджета 200 тысяч. Так что эта хорошая затея рухнула. Однако надежды не теряем. У нас установилась хорошая связь с российским правительством, в частности с И. С. Силаевым. Сейчас готовим бумаги. Надеемся через него решить эту проблему.

— Сергей Федорович, подскочили цены в школьных столовых, половина ребят перестала питаться. Пытается ли Совет что-то сделать?

— Мы подписали распоряжение восстановить во всех школьных столовых старые цены, во всяком случае до конца учебного года должны продержаться именно старые цены. Разницу мы берем на свой скудный бюджет.

(Корр. «Кузбасса»).

Покупатель удивлен

На прилавках междуреченских магазинов появилось сливочное масло по 17 руб. за кг.

Ошарашенный покупатель не знает, что и думать. Как выяснилось, фондовое масло поступит в город только в последней декаде апреля, а это идет по договорной цене.

Однако местная власть придерживается твердо одного: кто бы какие продукты ни предложил, пусть и по баснословным ценам, везти в город, не раздумывая. Иначе голод.

Вот и сегодня 12 тонн масла предлагают читинцы, и тоже по 17 рублей.

— Будем брать, — говорит мэр города,— но чтобы окончательно не добить покупателя, 96 тысяч рублей заплатит Совет из фондов стабилизации. Таким образом, килограмм масла будет стоить девять рублей с копейками.

(Корр. «Кузбасса»).

г. Междуреченск.

возвращаясь к напечатанному

ЖДЕМ ВСТРЕЧИ, ЭДУАРД ЗЕЛЕНИН!

29 января с. г. в «Кузбассе» был опубликован материал «Выставка Зеленина? Можно и нужно!» Напомним, что речь в этой публикации шла о судьбе новокузнецкого художника Эдуарда Зеленина, полтора десятилетия назад вынужденного покинуть Родину и ныне проживающего в Париже. Талантливый художник, родившийся и выросший на земле Кузнецкой, здесь так и не получил должного признания. Зато теперь мы постепенно узнаем о творческих взлетах нашего земляка. Вот и журнал «Огонек» недавно поместил материал о нем и несколько цветных репродукций зеленинских работ. В той январской публикации «Кузбасс» вносил предложение об организации выставок работ Эдуарда Зеленина в Кемерове и Новокузнецке.

Надо сказать, что совет по делам культуры и искусства Кемеровского облисполкома предельно оперативно отреагировал на выступление газеты. Вскоре в Париж на имя Зеленина ушло письмо такого содержания:

«Уважаемый Эдуард Михайлович!

Совет по делам культуры и искусства Кемеровского облисполкома сердечно приветствует нашего земляка. Появившиеся в советской печати материалы и репродукции свидетельствуют о том, что искусство русского зарубежья активно возвращается на родную почву.

Наш совет убедительно просит вас, Эдуард Михайлович, дать согласие на проведение в Кузбассе (Кемерово, Новокузнецк) вашей персональной выставки в удобное для вас время.

С нетерпением ожидаем вашего ответа, а также в случае согласия — сроки и условия проведения выставки.

С искренним уважением председатель совета по делам культуры и искусства В. Бедин».

Письмо это улетело в Париж, и ответа не пришлось долго ждать. Зеленин откликнулся на приглашение:

«Уважаемый В. И. Бедин!

Ваше письмо и предложение показать мои картины на выставках в Кемерове и Новокузнецке тронуло меня до глубины души. Я готов дать согласие приехать с картинами в реально ближайшее время. Имеется лишь одна к вам просьба: провести эти выставки в рамках министерств культуры Франции и России. Так как я являюсь членом Союза художников, то не могу обойти министерство культуры Франции, а также необходимо получить от него таможенные визы на вывоз и ввоз картин.

Ваше письмо в министерство культуры Франции с указанием, что выставка не будет носить коммерческий характер, упростит дело. Ответ на согласие министерства культуры Франции должен быть выслан на мой адрес.

Надеюсь на желаемый ответ.

С добрыми пожеланиями Эдуард Зеленин».

Да, как мы теперь можем убедиться, организация международной выставки (а выставка нашего земляка теперь, увы, является именно таковой) требует исполнения ряда формальностей. И на днях ушло в Париж из Кемерова еще одно письмо. На этот раз адресат — господин Жак Ланг, министр культуры Франции:

«Уважаемый господин Ланг!

Кемеровский областной Совет народных депутатов убедительно просит вас оказать содействие в организации в Кузбассе выставки произведений члена Союза художников Франции, нашего земляка Эдуарда Зеленина. Сегодня у нас в стране особый интерес вызывает творчество художников, в разное время и по различным мотивам покинувших Родину.

Согласие художника Зеленина имеется. Наше предложение о проведении такой выставки поддержано Министерством культуры РСФСР.

Выставка будет носить некоммерческий характер, областной Совет народных депутатов гарантирует финансирование приема, организации проведения и отправки картин во Францию.

Проведение выставки Э. Зеленина будет способствовать укреплению традиционных дружественных и культурных связей России и Франции.

В случае вашего положительного решения по выставке просим направить ответ Эдуарду Зеленину.

С уважением председатель областного Совета Аман Тулеев».

Будем надеяться, что господин Ланг с пониманием отнесется к организации выставки в Кузбассе кузбасского художника, живущего и работающего во Франции. И тогда будут определены сроки выставки, начнутся организационные хлопоты. Ждем встречи, Эдуард Зеленин! Встречи с вами и вашими работами.

И. ЛЯХОВ.

ТВ

25 апреля

I ПРОГРАММА

Передачи ЦТ.

6.30 «Утро».
9.00 По сводкам МВД.
9.20 Мультфильмы.
9.55 «Нет чужой земли». Премьера художественного телефильма. 2-я серия.
11.10 Футбол. Кубок европейских чемпионов. Полуфинал. «Марсель» (Франция) — «Спартак» (Москва). 1-й тайм.
12.00 ТСН.
12.15—13.05 2-й тайм футбола. «Марсель» (Франция) — «Спартак» (Москва).
Перерыв до 15.00
15.00 «Мост через жизнь». Художественный телефильм. 1-я серия.
16.20 Мир увлеченных. «Домком».
16.35 Поэзия. Н. Шипилов.
16.50 «Новодители».
17.50 «На экране — служба 01».
18.20 Выступает дипломант телерадиоконкурса «Голоса России», вокальный ансамбль «Туймаада» (г. Якутск).
18.30 1СН.
18.45 «...До шестнадцати и старше».
19.30 Мультфильм.
19.45 «Человек и закон». Правовой видеоканал.
21.00 Время.
21.45 Футбол. Кубок европейских чемпионов. Полуфинал. «Марсель» (Франция) — «Спартак» (Москва).
23.25 «Меридиан». Международные новости.
23.40—00.15 Воспоминание о песне.

II ПРОГРАММА

Передачи ЦТ.

8.00 Утренняя гимнастика.
8.15 «Главные города России». Документальный фильм.
8.45, 9.35 Природоведение. 5-й класс. Разнообразие растений и животных суши.
9.05 Испанский язык. 1-й год обучения.
9.55 Диалог с компьютером.
10.40, 11.40 Литература. 10-й класс. И. В. Гете. «Фауст».
11.10 Испанский язык. 2-й год обучения.
12.10 «Первый парень». Художественный телефильм. 1-я серия.
13.15 Ритмическая гимнастика.
13.45 Документальный экран России.
15.00—15.10 «Заветная мечта». Мультфильм.
Перерыв до 16.45
16.45 Премьера документального телефильма «Скрытая сила» из цикла «Земля Европы».
17.45 «Двенадцатая ночь, или Что угодно». Фильм-балет.

КЕМЕРОВО

19.00 Документальный фильм.
19.15 «Дарование». Играет С. Берестовский (ф-но).
20.00 Мультфильм.
20.15 «Пульс».
20.45 Земля — крестьянам!

Передачи ЦТ.

21.45 На сессии Верховного Совета СССР.
22.45 На сессии Верховного Совета РСФСР.
23.15 «Вертикаль». Документальный фильм «Стригуны — Москва—Милан».
23.45 «Чехарда». Художественный телефильм.
00.55 В. А. Моцарт. Танцы из оперы «Идоменей».
01.15—03.15 Хоккей. Чемпионат мира. Сборная СССР — сборная Канады.

III ПРОГРАММА

Передачи ЦТ.

19.00 Хоккей. Чемпионат мира. Сборная Швеции — сборная ЧСФР. В перерыве — Спокойной ночи, малыши!
21.00—21.45 Время.

телетайп ТАСС

ТОКИО. Все большую популярность приобретают в Японии кредитные карточки. Согласно официальным данным, в текущем году их зарегистрировано свыше 166 млн. Это означает, что каждый взрослый житель страны, население которой составляет около 124 млн. человек, имеет в своем распоряжении не менее одной кредитной карточки.

Пластмассовые «электронные деньги», выпускаемые различными финансовыми учреждениями Японии, весьма удобны в обращении.

погода

25 апреля

Восход 6.01 — Перв. четв. 21 апреля
Заход 20.57 — Заход 4.34
Долг. дня 14.56 — Восход 17.08

Центр по гидрометеорологии сообщает.

25 апреля днем по области будет облачно с прояснениями, без осадков. Ветер слабый. Температура 5—10 градусов тепла. Давление будет расти, влажность существенно не изменится.

Зам. редактора П. М. БУГАЕВ.

КУЗБАСС

Учредители: областная организация КПСС и трудовой коллектив редакции.

АДРЕС РЕДАКЦИИ:

650630, г. Кемерово, проспект Октябрьский, 28.

Справки по редакции: 52-32-74; по письмам 52-03-22; по рекламе 52-69-33.

Собственные корреспонденты в Мариинске — 2-31-20; Новокузнецке — 45-97-84 Междуреченске — 2-82-12 Осинниках — 2-35-64. Юрге — 3-16-29 Мысках — 2-18-66.

Газета выходит 260 раз в году ежедневно кроме воскресенья и понедельника Тираж 130 тыс. экз Объем 2 п. л. Печать высокая.

ИНДЕКС 51901

1 2 3 4 5 6.
Заказ № 83.