Кузбасс

ОБЛАСТНАЯ МАССОВАЯ ГАЗЕТА

Издается с 7 января 1922 года.

79 (20309).

Цена 10 коп.

Суббота,

20.4.1991

1–2 стр.

22 АПРЕЛЯ — 121-я ГОДОВЩИНА СО ДНЯ РОЖДЕНИЯ ВЛАДИМИРА ИЛЬИЧА ЛЕНИНА

4 стр.

ЛЕДОВЫЕ ПРАЗДНИКИ И ЛЕД РАВНОДУШИЯ

Авторы размышляют о проблемах развития в Кузбассе фигурного катания.

НА СНИМКЕ: член сборной СССР Виктор Петренко на чемпионате мира по фигурному катанию.

Фотохроника ТАСС

ЧИТАЙТЕ В СЛЕДУЮЩЕМ НОМЕРЕ

- *Каким быть шорскому национальному парку.*
- *Проект Конституции РСФСР.*

О ПУТЯХ ВЫХОДА ИЗ ЗАБАСТОВКИ

В целом ряде публикаций последнего времени прослеживается обеспокоенность кузбассовцев продолжающимися забастовками и отсутствием реакции на это руководителей страны и Российской Федерации. В частности, в телеграмме председателя облсовета А. Тулеева Б. Н. Ельцину («Кузбасс» за 17.04) прямо указывается, что никто за прошедшие после III Съезда народных депутатов РСФСР полмесяца и не попытался выполнить его решения, касающегося разработки методики выполнения требований бастующих.

«Настаиваем на принятии срочных мер» — телеграфируют Р. Хасбулатову председатели горсоветов шахтерских городов («Кузбасс» за 19.04).

Медлительность тревожит, как оказывается, не только нас. В заявлении комитетов Верховного Совета СССР по промышленности и энергетике, по экономической реформе, по труду и социальной политике говорится, что и они готовы в любое время рассмотреть совместно с парламентской группой РСФСР и межпарламентской группой вопросы о забастовках и путях выхода из них.

Затягивание создания межреспубликанской парламентской группы и отсрочка начала ее работы усугубляют и без того тяжелейшее положение страны и вплотную подводят нашу экономику к черте, за которой начнутся необратимые процессы распада народного хозяйства.

Верховный Совет СССР поддержал это заявление и обратился к Верховным Советам всех республик выделить полномочных представителей и немедленно приступить к рассмотрению указанных вопросов.

Наконец, на местах, в угольных объединениях, получили телеграмму Председателя Совмина РСФСР И. С. Силаева. В ней предписывалось руководителям стачкомов, советов трудовых коллективов, объединений и предприятий прибыть в Москву, в Совет Министров России к 11 часам 18 апреля для выработки скоординированных решений о процедуре перехода предприятий в юрисдикцию России.

По сообщениям, поступившим в редакцию, на первом совещании создана комиссия, которая должна в течение 10 дней подготовить документы. В ее состав вошла большая группа кузбассовцев — экономисты, директора шахт и объединений, пять членов областного стачечного комитета.

И. С. Силаев в своем выступлении заверил, что с переходом в Россию предприятия получают полную свободу деятельности и право выбора форм собственности.

Призыва к шахтерам прекратить забастовку не было.

В. КЛАДЧИХИН.

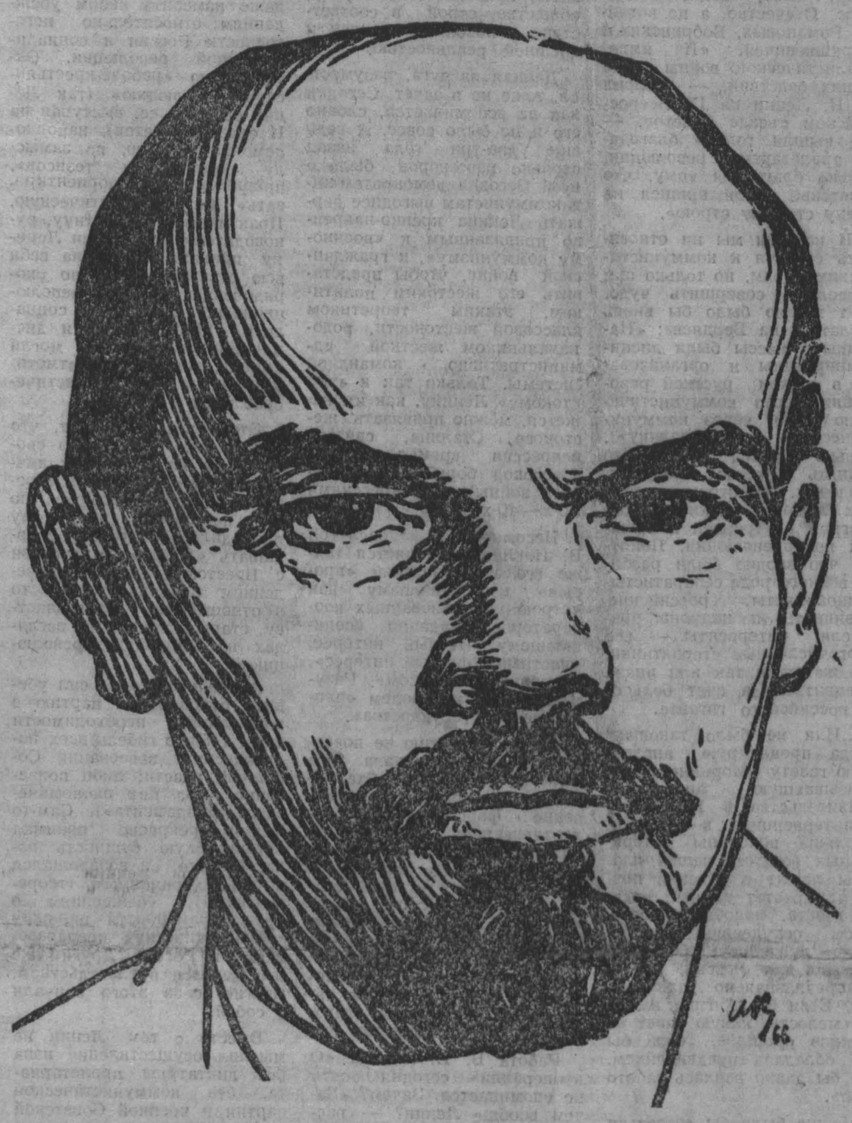

В. И. ЛЕНИН.

Президенту СССР, Генеральному секретарю ЦК КПСС тов. Горбачеву М. С.

Волна забастовок, начавшихся в Кемеровской области 4 марта, достигла своего апогея. Ущерб, нанесенный ею, уже сейчас трудно оценить. Продолжение забастовки может привести к полной дестабилизации и неуправляемости народного хозяйства, к развалу экономики и социальному взрыву.

В последнее время в нагнетании обстановки широко используется инертность и неоперативность центральных органов по нормализации положения в нашем регионе, непринятие мер по неоднократным обращениям советских и партийных органов области по оказанию помощи в решении социально-политических и экономических проблем.

В частности, 6 октября 1990 года обком КПСС направил в ЦК КПСС информацию «О социально-экономической обстановке в Кемеровской области», в которой настоятельно требовал со стороны ЦК КПСС радикальных шагов по проблемам социально-экономической политики и переходу к рыночной экономике.

Неоднократно обращался в правительство Союза и республики, к Президенту СССР Кемеровский областной Совет народных депутатов. Так, 18 марта 1991 года на Ваше имя председателем областного Совета т. Тулеевым А. Г. направлен пакет из 21 письма по важнейшим вопросам жизнеобеспечения области. В их числе: об объявлении территории области зоной экологического бедствия, об оказании помощи в выделении области продуктов питания, комбикормов, сельскохозяйственной и коммунальной техники, автотранспорта, горюче-смазочных материалов, о предоставлении кредитов и валютных средств для закупки технологий по производству и переработке сельхозпродукции, решении экологических проблем и ряд других. Вносилось предложение: для создания нормальных условий функционирования зоны свободного предпринимательства на территории области принять Указ Президента СССР «О стабилизации политической, экономической и социальной обстановки в Кузбассе».

К сожалению, на многие обращения и просьбы не принято решений, не получено и ответов. В частности, не определены ресурсы на комбикорма и некоторые виды горюче-смазочных материалов, лишь на 45 процентов выделено средств для приобретения технологий по производству и переработке сельхозпродукции, неизвестна судьба проекта зоны свободного предпринимательства. Не решены вопросы о предоставлении Кемеровскому облисполкому права реализовывать на внутреннем и внешнем рынках по договорным ценам до 7 процентов продукции, производимой в области, для использования вырученных средств на выполнение приоритетных социально-экономических программ Кузбасса, об увеличении до 460 рублей (с учетом компенсации за повышение розничных цен) максимальной суммы заработной платы, на которую начисляется районный коэффициент, и ряд других.

Чтобы не допустить полного развала экономики Кузбасса и учитывая его роль в народнохозяйственном комплексе страны, считаем необходимым еще раз вернуться к рассмотрению социально - экономических проблем области, отраженных в наших обращениях к Вам и правительству СССР, и принять меры по неукоснительному выполнению принятых Вами решений.

А. ЗАЙЦЕВ,
первый секретарь Кемеровского обкома КПСС.

коротко

Комбикорм в Междуреченске будет продаваться не более чем по 25 коп. за кг. Разницу в цене берется компенсировать горсовет из фондов стабилизации цен. По решению горсовета не выше оптовых будут цены на стройматериалы.

Г. СОЛОДОВА.

Заявление народного депутата РСФСР

Последнее время все чаще слышатся призывы неконституционного характера, а именно: свержение существующего строя, устранение неугодных руководителей и инакомыслящих депутатов. Особенно это заметно после окончания внеочередного, III Съезда народных депутатов РСФСР. В различных кругах идет кампания по отзыву народных депутатов, не разделяющих мнения левых радикалов.

Все это происходит в духе средневековой инквизиции, неприкрытой ненависти, навешивания политических ярлыков. Организована травля председателя областного Совета Амана Тулеева, депутатов Дюдяева, Паршукова, Маханова, Цапаева, Авалиани. Мне приписывается, что я не оправдал народного доверия. По сути дела, идет наступление на демократию и гласность. И это делается людьми, которые называют себя демократами. История знает подобные явления. Все это кончалось трагически для народов.

В связи с этим заявляю: я решительно против политической акции, которую проводят заинтересованные лица в шельмовании депутатов. И те обвинения, которые предъявлены к народным депутатам, не соответствуют действительности, лишены всякой почвы и основания. Они вносят новый виток политического противостояния, которое по сегодняшним меркам и так предельно высокое.

В это тяжелое для нашего народа время я призываю всех к благоразумию и выдержке. Не дать развиться новой политической гонке, которая совершенно не нужна и чревата трагическими последствиями. Я верю в наш народ, его разум и выдержку.

И. ШАШВИАШВИЛИ,
народный депутат РСФСР.

г. Киселевск.

Рассмотреть возможности закрытия?..

17 апреля в адрес угольных объединений области поступила телеграмма следующего содержания:

«В кратчайший срок проведите в трудовых коллективах индивидуальную работу с рабочими и инженерно-техническими работниками по разъяснению всех отрицательных последствий, вызванных забастовками, имея в виду, чтобы каждый твердо определил свое отношение к забастовке. Рассмотрите в соответствии с действующим законодательством вопрос о переводе лиц, не желающих работать на рабочих местах согласно трудовому соглашению, на другие работы или об их увольнении.

Безотлагательно создайте на каждой шахте компетентные комиссии из инженерно-технических работников и рабочих и проведите обследование всех систем жизнеобеспечения с целью определения их пригодности для дальнейшей эксплуатации в соответствии с техническими условиями и правилами безопасности. В связи с резко ухудшившимся экономическим положением ряда шахт из-за длительной остановки и полной их неплатежеспособности создайте квалифицированные комиссии для оценки возможности их дальнейшей эксплуатации.

При необходимости решите вопрос по дальнейшему использованию высвобождающихся работников на других предприятиях. В трехдневный срок осуществите меры по усилению охраны шахт, разрезов, складов, установите строгий контроль пропуска на предприятия только работающих на них лиц. Исключите присутствие на объектах шахт, разрезов посторонних лиц.

Министр
ЩАДОВ».

нас спрашивают

Вопрос о масле животном по талонам все чаще задают нам и в устной, и в письменной форме. Н. Е. Рязанов из пос. Полысаево настойчиво спрашивает, почему не было масла в продаже в марте, в результате чего пропали талоны. История повторяется и в апреле. Кемеровчане же возмущаются, что масло по договорным ценам (18 руб. за кг) продается, а по государственным — нет.

Председатель комитета облисполкома по продовольствию П. А. Алексеев сообщил:

— В Кемерово уже началась продажа масла по талонам и по госцене. Этот груз поступил из Новой Зеландии. Ждем выполнения госпоставок и с Алтая. Не смогли выкупить масло не только жители Кемерова или Полысаева, но и Мысков, скажем. Тут нет нашей вины — область в первом квартале недополучила 1225 тонн этого продукта. Но мы намерены отдать долги в апреле или даже мае — по мере поступления масла.

И. ЯКОВЛЕВА.

фельетон

?????????..

Владимир КУЗНЕЦОВ,
обозреватель «Кузбасса».

Нынешней зимой закрылась в столице всемирно известная гостиница «Националь». И озадачил москвичей вопрос: пошто так? Московский репортер В. Юнисов на страницах «Огонька» (№ 13, 1991 г.) ответ предложил ошарашенным читателям: «Одни говорят, что закрылась она на ремонт, поскольку является архитектурным памятником, другие считают, что у руководителей терпение лопнуло и они прикрыли «Националь» за беспардонное бл...ство, чинимое у стен Кремля и Мавзолея. Если это так, то я не вижу логики, ведь рядом — гостиница «Интурист». Можно подумать, что там Бестужевские курсы или институт благородных девиц».

Вот такой вразумительно-исчерпывающий ответ с фундаментально-логической подкладкой...

А вопросы, как и во веки веков, сыплются на нас, как град небесный. И на каждый из них мы жаждем от кого-то получить ответ. Или отвечаем себе сами на заданный себе же вопрос. Это даже более надежно выглядит: и себя убедил, и противника пригвоздил.

Ну вот, скажем, один из абразчиков сей методы.

Вопрос: «Низкий жизненный уровень — во всей стране. Разве это для кого открытие? Скажите, кто имеет сейчас высокий уровень жизни?»

Ответ: «...кто перепродает и ворует. Но те, кто работает, живут плохо... Так живет вся страна».

Вопрос: «Разве вы не знаете, что сегодня торговля вообще не хочет брать ни мясо, ни колбасу? Почему?».

Ответ: «Потому что в торговле говорят: не знаем, какой будет спрос».

Вопрос: «...почему... отдельные исполкомы и местные Советы... поторопились пересмотреть плату за проезд?» (имеется в виду в городском транспорте.—**В. К.**).

Ответ: «Чтобы, совместить этот свой шаг со вторым апреля! Подозреваю, что так сделано, чтобы под шумок повесить на других ответственность за это мероприятие».

Таким вот и подобным образом премьер-министр страны В. Павлов сам себе задавал вопросы и сам себе отвечал на них. На апрельском Пленуме Совета ВКП СССР. И даже, между делом, по той же вопросно-ответной методе Президента страны защитил. Касаясь набившего оскомину вопроса о 5-процентном налоге с продажи, В. Павлов спросил: «При чем здесь Президент?» И тут же ответил: «Ведь 5-процентный налог ввел Верховный Совет СССР».

Нет, все-таки беспроигрышная эта метода: себе вопрос — себе ответ. В устах власть предержащих он—вопрос и ответ—звучит как милый романс собственного производства. Что захотел, то и спел. И никогда внакладе не останешься. И всегда будешь чувствовать себя правым.

Но эта беспроигрышная метода маловариантна, не коммуникабельна, духу времени не отвечает. А время нынче трудное. Ведь мы с 1985 года «пройдя этап философских дискуссий, выработку политики, подошли к реальным переменам жизни...»

Реальные и вопросы посыпались на голову главы государства: «Цены повышены, но с кем вы советовались?».

И Президент, как он выразился, откровенно, по-шахтерски, отвечает: «...мы в какой-то мере ошиблись, заявив, что будем советоваться в этом вопросе».

А потом уточнил, в какой такой мере: «Так насоветовались, что теперь надо еще выбираться из ямы». А яма, надо понимать, это не какой-то там этап философских дискуссий — поглубже и зловоннее материя.

Потому и очередной вопрос звучит дуновением свежего весеннего ветра: «Сможете ли вы хотя бы ориентировочно назвать сроки стабилизации экономики, улучшения жизни трудящихся?»

— Нужен этот и следующий год, но при условии, товарищи, если будем делать все, что наметили.

Ну, это уже из серии «Прямой вопрос—ответ с подвохом».

А их, этих серий, в многосериале «Вопрос—ответ» столько, что пересчитать по пальцам всех рук-ног и батальона не хватит.

Мы втянулись в этот сериал на всех уровнях—от газетно-журнальных интервью до всенародных съездов. Нас потчуют патологией-пошлятиной, словоблудием, объегоривают, как простачков-несмышленышей. И все эти блюда переперчены конъюнктурой с душком. Тут цель оправдывает средства.

Взяла, например, лауреатка журнала Настя Ниточкина да и безобидно спросила у популярного шоумена Сережи Курехина в № 14 «Огонька» насчет Невзорова:

— Как вы к нему относитесь?

А себе на уме шоумен взял да и ответил ей:

— Я думаю, у Невзорова ярко выраженный комплекс Клары Цеткин. А вообще-то я считаю его Менделеевым современной журналистики, хотя он, конечно же, ган...н.

— Бог с вами!—встрепенулась Анастасия. — Что вы имеете в виду?

И шоумен, композитор и актер популярно объяснил интервьюеру Анастасии о большой любви Невзорова к ...лошадям.

В серии вопросов-ответов насчет Невзорова не надо искать подвохов. Многомиллионному читателю ведь на блюдечке преподнесен готовый ответ для заглатывания. Тут поперхнуться грех. Побереги, читатель, здоровье для очередной серии. Она закручена куда как лихо и настолько интригующая, что любой западный супербоевик ей и подметки не составит.

В этой серии, читатель, пикируются политики - теоретики, два члена двух ЦК: И. Антонович — член ЦК КП РСФСР и О. Лацис — член ЦК КПСС.

Так вот, первый, обвинив второго в извращении идеи центризма, задает ему вопрос: зачем же вбивать клин между И. Полозковым и М. Горбачевым?

Под клином член одного из ЦК подразумевает передергивание членом другого ЦК доминанты публичных выступлений третьего члена ЦК, т. е. И. Полозкова, где главная тема звучит, как колокол на башне вечевой: пути назад нет!

Ну если кое-как, с божьей помощью разобрались с клином, то вроде бы самое время и послушать, о чем звонит колокол?

И. Антоновича он зовет к решительным действиям: «Давайте скажем безответственным властолюбцам наше решительное «нет» и займемся будничной работой...».

Это какая такая будничная работа: клин клином вышибать, что ли? Или доминанту пересматривать?

...Шесть лет кряду мы задаем друг другу вопросы. Лес вопросов взрастили. Плутаем мы в этом лесу, расшибаем лбы. А перед глазами все тот же частокол ! ! !

бестиражная лотерея

НЕ ТЕРЯЙТЕ НАДЕЖДЫ

Итак, начнем с писем. «Кузбасская лотерея принесла удачу — ковровое изделие. Затем началось обычное: бесполезные звонки в универмаг ежедневно. Чтобы услышать уверения в отсутствии ковров, надо раз сорок накручивать диск. Ничего не умеем делать по-человечески, обязательно омрачат радость. В билете цена ковра 300 руб. А где они сегодня такой стоимости? И купить не дают, хотя срок приобретения товара — два месяца. Помогите. М. Иванова, Кемерово».

«Пишут вам обладатели «счастливых билетов» из пос. Трудармейский. Мы выиграли ковры за 300 руб. Продали их нам за 1512 руб. Это ли не наглый обман? Дробышев, Сидоркина и др. Прокопьевский р-н».

Эти письма — лишь малый всплеск той большой волны, что ударила в двери магазинов после «счастливых» выигрышей. Словно мало поводов для недовольства. Вопрос настолько серьезный, что обсуждался у заместителя председателя облисполкома по коммерции Н. К. Крушинского.

В то время, когда задумывалась лотерея, это было нормальное, сулящее областному бюджету неплохую прибавку дело. Тогда и с товарами было полегче и кое-что из дефицита можно было выделить. Но пока все утрясли, поезд, как говорится, ушел. Билеты реализовали успешно, а дальше — пробуксовка.

На совещании начальник областного финансового управления Д. И. Волков прямо назвал торговлю виновницей срыва. Второй выпуск лотереи обещал выигравшим ковры. В свободной продаже они есть, для лотереи найти не могут. С первым и третьим выпусками проблемы возникли из-за повышения цен. Если автомашина стоила около семи тысяч, то теперь... Впрочем, нынешние цены всем известны. Да и самих машин нет. Есть предложение выигрыши выдавать в ценовом измерении, а выручку (около 15 млн. руб.) передать торговле для развития базы и как поощрение за труд.

У торговли свои резоны. Вины за собой она не чувствует (а когда чувствовала?). Все дефициты, какие могла, она отдавала по лотерее.

С товарами просто крах. Поступившие или только ожидаемые к поступлению видеомагнитофоны, мотоциклы тяжелых марок расписаны заранее. Они будут в первую очередь отданы угольщикам и для встречной торговли с селом. Значит, не миновать второму и третьему выпускам лотереи быть денежными, а не вещевыми.

Но владельцы «счастливых билетов» второго выпуска при всех трудностях обижены не будут. Поэтому ковры вы получите в любом случае.

И. ЗОЛИНА.

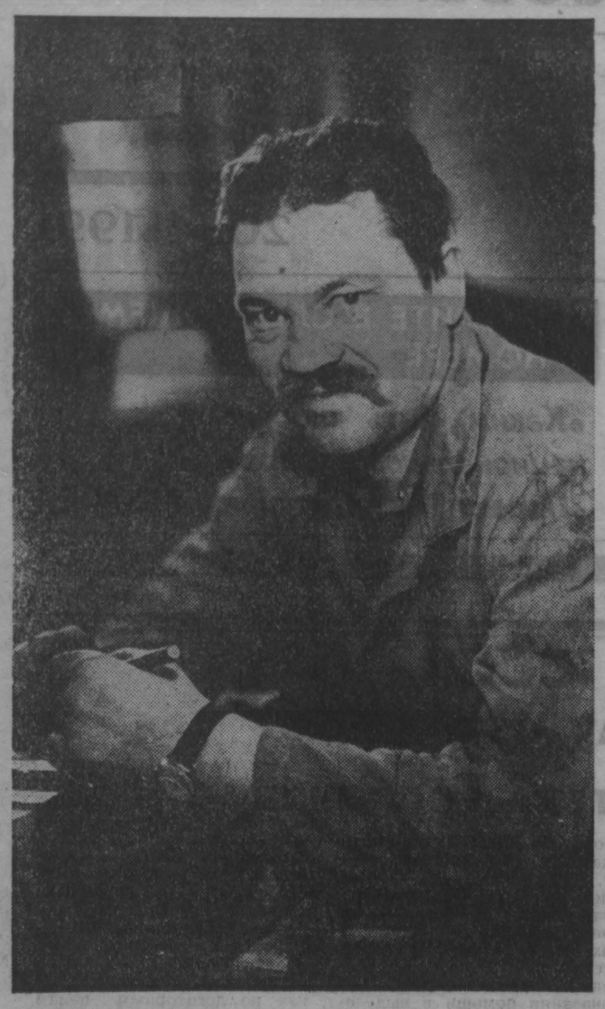

фотоинформация

Мастер на все руки

Не так давно трудится на заводе дорожных машин Геннадий Федорович Пырсиков, но уже зарекомендовал себя как грамотный и знающий дело специалист.

Опытный фрезеровщик пользуется заслуженным авторитетом в цехе основного производства.

НА СНИМКЕ: фрезеровщик Геннадий Федорович Пырсиков.

Фото **А. Блотницкого.**

г. Юрга.

к годовщине со дня рождения В. И. Ленина

ЛЮДИ, ПОДОБНЫЕ ЕМУ, ЯВЛЯЮТСЯ...

Кто-то очень хотел бы, чтобы фигура Ленина, этого, по выражению Герберта Уэллса, «по меньшей мере, действительно великого человека», поскорее растаяла в дымке, в мареве нашей истории, выветрилась из нашей памяти, стала бы чисто архивной ценностью. Не получится! Чем больше неудач мы терпим с перестройкой, чем больше фарса при этом разыгрывается, тем отчетливее смотрится фигура великого революционера и реформатора.

Владимир ЛИТОВЧЕНКО,
доцент КемТИППа,
политический обозреватель «Кузбасса».

История не повторяется буквально, но она часто проявляется в аналогиях, тем самым напоминает о прошлом, заставляет сопоставлять и сравнивать с настоящим.

Когда смотришь на нынешний наш развал и разброд, невольно обращаешься к весне—лету 1917 года. Буржуазно-помещичьи (консервативные) силы справа, рабоче-крестьянские (революционные)—слева, а между ними беспомощно мечущееся коалиционно-демократическое Временное правительство. Призывы к согласию ничего не дают, репрессии (введение смертной казни на фронте, расстрел июльской демонстрации в Петрограде и проч.) только подливают масла в огонь. Великая империя, словно ветхое лоскутное одеяло, трещит по всем швам, растет антагонизм, разваливается экономика, на грани отчаяния население, и нет, кажется, силы, которая могла бы остановить всеобщий распад, предотвратить гибель огромной и некогда могучей державы.

Но тогда такая сила нашлась. «Большевизм, подготовленный Лениным, — писал после русский философ Н. А. Бердяев, — оказался единственной силой, которая могла закончить разложение старого и, с другой стороны, организовать новое... В этом бесспорная заслуга коммунизма перед русским государством. России грозили полная анархия, анархический распад, он был остановлен коммунистической диктатурой...» Так что нынешним «демократическим» критикам следовало бы зачесть большевикам и Ленину эту историческую заслугу — сохранение отечественной государственности, ее территориальной целостности. (Именно так поступили в свое время эмигранты-сменовеховцы. или, скажем, те 70 тысяч офицеров, что перешли после революции на сторону Советской власти).

Не зачтут. Скажут, сами все сделали, чтобы развалить, а потом кинулись спасать... Снова сошлюсь на Бердяева, антикоммуниста и антиленинца: «Ко времени революции старый режим совершенно разложился, исчерпал себя и выдохся. Война докончила процесс разложения. Нельзя даже сказать, что февральская революция свергла монархию, монархия в России сама пала...»

Все равно не зачтут. Поскольку в таком случае надо будет зачесть и социализм. Диалектика была такова, что сохранить и отстоять страну не представлялось возможным без предварительной победы Октябрьской революции. Только после нее рабочие и крестьяне могли защищать (и защитили) свое, социалистическое, Отечество, а не вотчину Романовых, Бобринских и Пуришкевичей. «Из империалистической войны и из наших бедствий, — говорил В. И. Ленин на IX Всероссийском съезде Советов, — мы вышли только благодаря пролетарской революции, только благодаря тому, что советский строй пришел на смену старому строю».

И как бы мы ни относились сегодня к коммунистическим идеям, но только они позволили совершить чудо. (Тут можно было бы вновь сослаться на Бердяева: «Народные массы были дисциплинированы и организованы в стихии русской революции через коммунистическую идею, через коммунистическую символику»). Только им под силу было поднять голодных, разутых, раздетых, смертельно усталых людей, вдохновить на разгром внутренней и внешней контрреволюции. Понятно, что заодно были разбиты всякого рода сепаратисты-националисты, российские шовинисты и национал-предатели, интервенты — все многочисленные стервятники, что жаждали так или иначе поживиться за счет больного российского гиганта.

...Или не было таковых? Тогда процитирую английскую газету «Морнинг пост», призывавшую английское правительство в 1918 году к интервенции в России. «Больше половины материальных богатств нашей планеты лежит в русской почве или растет на ней, писала газета, подобным богатством оскудевший мир не может пренебречь. Оно бесполезно для России, оно и не предназначено для гуннов. Если бы Англия имела ту смелость, какую знает ее великое прошлое, если бы она обладала предвидением, она бы давно взялась за это дело».

Можно было бы сослаться на японские источники, где лелеялась мечта о «контроле над Сибирью», который продлился бы «десятки, а может быть, и сотни лет». на американские и французские, но для «демократов», думаю, это все равно не довод. Поскольку они сами недавно агитировали и голосовали против сохранения Союза ССР, сами намерены получить (и уже получают) определенные дивиденды за счет его развала. Стоит ли в таком случае дальше спорить и метать бисер из всевозможных фактов, ссылок и аргументов?

Еще одной заслугой большевиков и В. И. Ленина (прежде всего Ленина) был успешный перевод Советской республики с рельс войны («военного коммунизма») на мирные рельсы новой экономической политики (нэпа). Теперь, когда мы переживаем нечто подобное, мы можем представить, как непросто было такое осуществить. В известном смысле нэп явился второй революцией, существенно корректирующей первую, Октябрьскую, приводившей страну, общество, строй в соответствие с новой внутренней и внешней реальностью.

Данная заслуга, разумеется, тоже не в зачет. Сегодня нэп не вспоминается, словно его и не было вовсе. А ведь еще два-три года назад столько разговоров было о нем! Сегодня демократам-антикоммунистам выгоднее держать Ленина крепко-накрепко привязанным к «военному коммунизму», к гражданской войне, чтобы представить его жестоким политиком, этаким теоретиком классовой жестокости, родоначальником жесткой административно - командной системы. Только так к «жестокому» Ленину, как им кажется, можно привязать жестокого Сталина, связать репрессии времен острой классовой борьбы (гражданской войны) с репрессиями 30-х—40-х годов.

Несомненной заслугой В. И. Ленина является также его теоретический «прорыв» к социализму как «строю цивилизованных кооператоров», удачно соединяющему частный интерес, «частный торговый интерес», с «общим интересом». Разумеется, под контролем «пролетарского государства».

Этому открытию не повезло дважды, сначала его фальсифицировал Сталин, чтобы обосновать насильственно - форсированную коллективизацию, затем оно было скомпрометировано в наше время, когда при отсутствии должных условий стали возникать разные кооперативы-уродцы, своеобразные мутанты, порочащие идею кооперации. Неудивительно, что слово «кооператив» теперь вызывает чаще раздражение, чем благожелательное отношение.

Работа В. И. Ленина «О кооперации» сегодня почти не упоминается. Зачем? «Зачем вообще Ленин? — рассуждают некоторые. — Дело прошлое, и нет смысла разбираться, когда и по какому поводу Ленин что-то говорил или писал. Выбор сделан: западная модель развития. А там все есть — и нэп, и кооперация с цивилизацией. Бери, внедряй, приобщайся!»

Что сказать? Боюсь, что мы снова и снова окажемся незадачливыми «импортерами». Собственное, выстраданное — побоку, покупаем чужое, внедряем, а потом убеждаемся, что «не вписывается», «не стыкуется», «не на наше сырье рассчитано» и т. д.

Возможно, кто-нибудь заметит: мол, идеи социализма для России тоже были своеобразным «импортом». Да, но какой громкий и широкий отклик нашли они в народе! Стремление к социализму и коммунизму, разумеется, понятым упрощенно, в 1917—1918 годах было настолько сильным, что этого не могли не учитывать в своей тактике все левые партии России. Вот почему Ленину, глубокому марксисту-теоретику, пришлось как бы даже изменить своим убеждениям относительно неготовности России к социалистической революции. Октябрьскую «рабоче-крестьянскую революцию» (так Ленин объявил ее, выступая на II съезде Советов), народно-демократическую, по замыслу «Апрельских тезисов», пришлось «переориентировать» на социалистическую. Практическому политику, руководителю революции Ленину пришлось взять на себя всю ответственность по упорядочению борьбы революционных масс «за социализм». Организовать и дисциплинировать массы могли помочь, как мы уже отметили, только «коммунистические идеи и символы».

Это вовсе не значит, что Ленин был совершенно свободен от иллюзий, сам лично не увлекся «преждевременным коммунизмом», но ведь известно и другое: ему приходилось постоянно сдерживать «левых» то в связи с Брестским миром, проведением национализации, то в отношениях к крестьянству, старым спецам, во взглядах на «мировую революцию».

А сколько стоило сил убедить руководство, партию в жизненной необходимости нэпа! («Либо гибель всех политических завоеваний Советской власти, либо подведение под них экономического фундамента»). Сам-то Ленин прекрасно понимал историческую сущность нэпа. По-сути, он возвращался к дореволюционным (теоретическим) убеждениям о преждевременности широких социалистических преобразований в России. Другим же нэп казался предательством, многие из-за этого кончали с собой.

Вместе с тем Ленин не мыслил осуществление нэпа без диктатуры пролетариата, без коммунистической партии и крепкой Советской власти. Только при таком условии, считал он, нэп может перерасти в «строй цивилизованных кооператоров», в социализм, и не выродиться в стихию капиталистической анархии. Только при таком условии можно было образовать прочный союз равноправных советских республик.

И тут напрашивается новая аналогия. Перестройка в определенном смысле тоже нэп, по крайней мере, в главном (в методологии) она обещала следовать ленинскому нэпу. Но как она осуществляется? При всех отпущенных политических подпругах, в разливанном море злонамеренной критики, словно в насмешку над Лениным, в угоду явным и тайным антисоветчикам, противникам всякого социализма. Не думаю (не хотелось бы думать), что так получилось умышленно, скорее по неосмотрительности, в результате долгой борьбы инициатора перестройки «за освобождение» от власти «консервативного» Политбюро и партаппарата в целом.

Для партии, для общества такая борьба не могла не быть разрушительной. В результате победа Горбачева оказалась пирровой. Сегодня мы имеем то, что имеем: не перестройку, а нечто напоминающее канун Октября 1917 года: похожая расстановка политических сил, сходный характер борьбы, проблем и, главное, та же опасность катастрофы.

Кто же теперь спасет положение? По аналогии с прошлым спасителями должны явиться наиболее решительные революционные силы. Как известно, таковыми желают быть нынешние «демократы». (Не потому ли их все чаще сравнивают с большевиками?). Если так, то кто же тогда претендует на роль нового Ленина?

Вот уж поистине, история совершается дважды, первый раз — как трагедия, второй — в виде фарса. Напомню: фарс — это театральная пьеса легкого, игрового содержания или что-то лицемерное, циничное и лживое—того и другого больше, чем достаточно. Вспомним, как начиналась перестройка: легко, приподнято, словно оперетта на производственную тему, как что-то революционное, но совсем-совсем не опасное. А что имеем сейчас? Концентрированный, агрессивный цинизм, готовый на все.

Посмотрите на нынешние шахтерские забастовки. Кузбасские забастовки 89-го года «Комсомолка» назвала как-то «классическим бунтом в зоне» и порассуждала при этом насчет «криминогенного» состава кузбасских шахтеров. Было даже обидно читать такое. Но что творится сегодня?

Это действительно похоже на бунт! С захватом «заложников», с угрозой «взорвать» экономику (ее фундамент), если не будут выполнены такие-то требования. Какие? Оказывается, должны самоликвидироваться все высшие государственные, конституционные институты власти. Причем шахтеры почему-то решили, что забастовка и смена власти спасут, прямо-таки осчастливят весь народ. Ну, хорошо. А если завтра новая власть не понравится, что, снова хватать «заложников» и держать страну за горло?

Вот таковы, с позволения сказать, новые большевики-спасители, инициаторы настоящей гражданской политэкономической войны. А как же их вождь? У него свои условия: «Забастовку остановил бы, да власти мало. Дайте власть!» Ей-богу, мурашки по коже от такой позиции, и не у меня одного. Дрогнул кое-кто из «демократов». Кому-то уже слышатся «тяжелые сапоги матроса Железняка». «...Он уже за дверью, — пишет та же «Комсомолка». — Он идет исправлять ошибку, допущенную 73 года назад, но рискует всего лишь ее повторить... Хоть он и сменил сегодня бескозырку на шахтерскую каску, но сохранил в душе революционный запал гробовщика парламентаризма». («Комсомольская правда» за 6 апреля с. г.). Словом, замаячила настоящая (не опереточная) диктатура.

Хотел бы подчеркнуть: угроза личной власти — не преувеличение. За ней не только политический и экономический хаос, непомерное властолюбие претендента, но и, что самое главное, низкий уровень политической культуры самых широких слоев, начиная от московской интеллигенции и кончая, быть может, кузбасскими шахтерами. Когда смотришь, как столичная, так сказать, прилично одетая толпа самозабвенно скандирует «Ельцин! Ельцин!» и столь же фанатично клеймит фашистом Горбачева, понимаешь, как далеки мы еще от подлинной, цивилизованной демократии. Как страстно желаем (и в столицах, и на периферии) выбрать себе кумира по образу своему и подобию. Что ж, дело осталось за малым...

Такова политическая ситуация на сегодняшний день. На ее фоне фигура Ленина выглядит не только великой, но и трагической. Ленин так и остался не понятым до конца, не реализованным в своих лучших, нам завещанных замыслах. Зато было немало «верных ленинцев», преступно опошливших, извративших дело, мысли, да и образ Ленина. А теперь и вовсе несть числа тем, кто с какой-то особой сладострастностью хотел бы оболгать, унизить великого человека, уничтожить, выбросить его на свалку истории.

Альберт Эйнштейн, великий ученый-физик, как-то сказал: «Я уважаю в Ленине человека, который всю свою силу с полным самопожертвованием своей личности использовал для осуществления социальной справедливости. Его метод кажется мне нецелесообразным. Но одно несомненно: люди, подобные ему, являются хранителями и обновителями совести человечества».

Вот и думаю: если не защитим, не отстоим Ленина, что станется с нами, с нашей собственной совестью?

в номер!

НА ВОДНОМ ПАЙКЕ

Почти трое суток жители Лениска-Кузнецкого находились на жестком водном пайке. Из-за высокого содержания фенола по причине его залпового сброса на юге Кузбасса Томский водовод пришлось останавливать.

Информацию о случившемся ЧП компетентные службы получили заранее. Немедленно были остановлены сооружения гидроподъема, ежечасно брались пробы. В разводящие сети загрязненная вода не попала. Зато концентрация фенола в реке возрастала. Лаборанты неустанно фиксировали показатели превышения ПДК — в 25, 35, 67 раз, в 100... Максимальная степень загрязнения — фенола содержалось в 200 раз больше нормы.

В дни «фенольной блокады» стояли многие котельные. Гормолзавод, хлебокомбинат выпускали продукцию на привозной воде. Жителям вода была подана вначале из запасных резервуаров, а затем ее брали из скважин и доставляли по залвкам в густонаселенные районы города, больницы, детские учреждения. Машин для этой цели не хватало. В ответ на зов о помощи пришла автотехника из Крапивинского, Прокопьевска и Кемерова. В критический момент санэпидстанция посчитала нужным временно закрыть школы и детсады. После того как ситуация нормализовалась, такое решение быстро отменили.

Причины и следствия аварий наглядно продемонстрировали неумолимую логику подобных событий — чьи-то просчеты и элементарная бесхозяйственность оборачиваются страданиями тысяч людей.

В. ПЛИСЕНКО,
корр. «Кузбасса».

г. Ленинск-Кузнецкий.

К сведению народных депутатов

По решению президиума областного Совета от 17 апреля 1991 года 7-я сессия областного Совета, объявленная на 23 апреля, переносится на более поздний срок.

политический дневник: мнение читателей

ЭТОГО ДОПУСТИТЬ НЕЛЬЗЯ!

В редакцию газеты «Кузбасс» продолжают поступать отклики наших читателей, коллективные обращения по поводу листовки так называемой партии «Демократический союз». Их авторы единодушно выражают глубокое возмущение призывами, действиями этой далекой от демократии организации. Публикуя письма читателей, редакция надеется, что и официальные органы советской власти дадут оценку пресловутой листовке ДС.

Считаю, что газета «Кузбасс» поступила правильно, опубликовав на своих страницах 29 марта 1991 г. решение так называемого «регионального»—как звучит-то громко! —совета ДС, чтобы люди знали, с кем они имеют дело.

Когда я прочитал подобный призыв - пасквиль, я не только был шокирован такой наглой провокацией, но и без всякого дополнительного описания узнал всех их сразу до единого, кто вырабатывал этот кровью пахнущий документ. Оказывается, все эти молодчики из «Демократического союза» как две капли воды схожи с бывшими и существующими немецкими фюрерами, итальянскими дуче, греческими черными полковниками, испанскими диктаторами вроде франко-чилийскими пиночетами.

Характерно то, что листовка - призыв к свержению конституционного государственного строя, законно избранных народных депутатов, руководителей не только страны, но и республик приурочена именно к моменту, когда шахтеры ряда регионов страны объявили забастовку. Разве можно подобные политические партии, как себя именует ДС, назвать поборниками справедливости и демократии? Нет, нельзя. Это не поборники демократии, а настоящие реакционеры. У народа страны, в том числе и у шахтеров, достаточно здравого смысла, чтобы распознать, к чему их призывают, кому это нужно и у кого эта власть может оказаться. Поборники «демократии» из ДС хотят действовать по принципу: в политической борьбе все средства хороши, кроме конституционных. Им не нужны мир и спокойствие в стране, консолидация всех сил на преодоление как экономического, так и политического кризиса. У них одно желание: чем хуже, тем лучше — вот и вся их «забота» о стране, о простом человеке.

Лично я выражаю решительный протест против призывов к свержению государственного строя, органов управления всех уровней путем насилия и требую организаторов насильственных методов борьбы за власть призвать к порядку и ответственности.

Ф. РАЗДЫМАХО,
народный депутат.
г. Кемерово.

☆ ☆ ☆

Назвать партией сборище анархистов — это не укладывается в голове. В пору гласности распоясались антиобщественные элементы, пользуясь ослаблением законов, создают такие партии, которые вносят смуту в наше общество, подрывают трудовую дисциплину. И вот партия «ДС» в открытую призывает народ к свержению советской власти, роспуску Советов, захвату шахт, заводов. А что же дальше?

В. УШАКОВА,
член КПСС с 1942 г.
г. Гурьевск.

☆ ☆ ☆

Если раньше ДС действовал как-то осторожно, то сейчас дело дошло до открытого призыва к свержению советской власти, к гражданской войне. Почему мы должны терпеть эти агитки против Советов, на которые мы возлагаем большие надежды по выходу из кризисной ситуации?

В. КРИВОЗУБОВА.
г. Кемерово.

☆ ☆ ☆

Не хватает слов возмущения, когда я увидел в областной газете «Кузбасс» за 6 апреля снимки с лозунгом: «Долой советскую власть!» Что он сделал для нашего общества, этот молодой, холеный человек, одетый, как видно, не в лохмотья?

Многие понимают демократию и гласность как вседозволенность. Каждый тянет наше общее дырявое одеяло на себя. Демократия —это, прежде всего, высокая культура и самодисциплина, ответственность за свои дела и поступки.

П. ВАЛЕЕВ,
народный депутат.
г. Таштагол.

☆ ☆ ☆

Мы, народные депутаты Каменского сельского Совета, от имени своих избирателей обращаемся через газету и выражаем свое возмущение по поводу открытого призыва партии «Демократический союз» к гражданской войне.

Да, жить стало труднее, но никогда и никакие войны и конфронтации не служили делу созидания. Люди, обратившиеся к народу с таким призывом, преследуют личные цели, а не общечеловеческие. Убедительно просим областной Совет народных депутатов обратить внимание на деятельность партии «ДС», призывающей к насильственному свержению советской власти, что противоречит Конституциям СССР и РСФСР. Призываем все население Кузбасса не поддаваться провокационным выступлениям крикунов и политиканов типа ДС.

Принято на шестой сессии Каменского сельского Совета народных депутатов двадцать первого созыва 01.04.91 г., обсуждено в трудовых коллективах предприятий и учреждений Совета.

☆ ☆ ☆

В листовке «Демократического союза» исторический путь нашего трудолюбивого народа изображается в резко извращенном, отрицательном виде. Народы великой страны представляются рабами, не способными ни на какие позитивные действия. А кто же вывел ее на передовые рубежи науки, техники, культуры? Кто победил фашизм и восстановил разрушенные города и села, заводы и фабрики? Рабы на такое не способны! Наша страна называется империей зла, средоточием фашизма. А как же с многолетней искренней дружбой и взаимопомощью разных народов? Что, много миллионов межнациональных браков заключены под страхом смерти?

Да, есть ошибки и трагические страницы в нашей истории. Но видеть только их, видеть в жизни нескольких поколений советских людей только плохое—значит, глумиться, оскорблять память о миллионах честных людей, создавших великое государство.

Призывы ДС распускать Советы всех уровней, захватывать (у кого?) шахты (почему же только шахты? А скотные дворы, транспорт, заводы, фабрики, связь кому оставить?), создавать гражданские комитеты сопротивления и отряды самообороны (от кого?) ни в коей мере не согласуются с развитием демократии в нашем обществе, с конституционным положением. Если уж создавать комитеты сопротивления, то только от ДС, стремящегося, говоря их же словами, оседлать рабочее и демократическое движение.

Коммунисты совхоза «Пашковский» призывают всех коммунистов, трудящихся дать отпор проискам ДС, направленным на дестабилизацию обстановки, свертывание демократизации и ликвидацию избранной народом власти.

По поручению коммунистов

А. ИВАНОВ,
секретарь парткома;
А. ЭЛЛЕР,
директор совхоза;
В. НИГОМАЕВ,
гл. врач участковой больницы.

☆ ☆ ☆

Давно мне хотелось вам написать, но не знала, как начать. Еще в середине марта, когда шахтеры Кузбасса начали бастовать, я подозревала, что кто-то сверху подтолкнул их на такой шаг.

Моему терпению пришел конец, когда я прочитала в газете «Кузбасс» за 29 марта листовку ДС «Долой советский государственный строй!». Волосы дыбом встали, сердце зашлось от ужаса! Что же это такое?! Кто такое сочинил?! Вдрызг пьяный или какой-то шизофреник?! Или это целая ватага сумасшедших хочет перевернуть наш советский строй?!

Откуда у нас «фашизм»? Я-то хорошо знаю, что такое фашизм. Во время Отечественной войны испытала в Ленинграде вместе с сестрой и бомбы, и голод, и холод, и смерть матери от голода. А теперь вдруг наш строй называют фашистским!

Я не совсем разбираюсь в политике, не состояла в партии. Но такие призывы, как «Распускайте Советы всех уровней, захватывайте шахты, создавайте гражданские комитеты сопротивления и отряды самообороны! Долой социализм!», говорят сами за себя. Яснее ясного, что призывают к гражданской войне... Нас, стариков и ветеранов, переживших Отечественную войну, победивших Гитлера и фашизм, остается не так уж много. Постепенно мы уходим в мир иной. Но мне страшно за наших детей и внуков. Что же будет с ними, если действительно случится переворот? Ведь под видом борьбы за народ кучка экстремистов захватит власть в свои руки и начнет уничтожать всех инакомыслящих. Этого нельзя допустить!

Э. АНДРЕЯШИНА.
г. Киселевск.

взгляд художника

Рис. **М. Ларичева.**

новости прессы

О ЧЕМ ГОВОРИТ «БЛАГОВЕСТ»

Вышел в свет первый номер газеты кузбасских писателей «Благовест». С редактором этого издания прозаиком Владимиром Куропатовым беседует наш внештатный корреспондент Владимир Шкряев.

— Владимир Федорович как возникло решение издавать писательскую газету?

— Я и мои товарищи никогда не считали, что писатель должен творить только «для вечности». Его быстрый, живой отклик на текущие события порой не менее важен, чем создание «нетленок». Если Пушкин, Достоевский, Толстой писали публицистические статьи, то нам, грешным, тем более не гоже запираться в «башню из слоновой кости». И когда появился Закон о печати, мы решили издавать газету, чтобы своим словом непосредственно вторгаться в жизнь.

Тем более что время сейчас поистине катастрофическое. Дело даже не в том, что может разрушиться государство, простоявшее сотни лет. Рушится сам человек, его нравственные устои. И перестройку, а вернее реставрацию, надо начинать с человеческой души.

— Расскажите, пожалуйста, о содержании первого номера.

— Рядом с обращением к читателю (в нем изложены мысли, только что высказанные) напечатана статья Мэри Кушниковой «Дуэль с лингвистикой», написанная в форме письма к старому другу. Автор пытается исследовать, как безнравственность коверкает язык, на котором мы говорим.

Иллюстрирует бездуховность советского общества и письмо молодой женщины, которое невозможно читать без содрогания. Мы решили опубликовать этот документ, чтобы читатель видел: сталинизм страшен не только своими лагерями, он опустошает души и «свободных» людей.

Много в номере материалов на экологическую тему. Владимир Сухацкий, рассказав в своей статье об угрожающем положении с экологией в Сибири, сообщает интересную новость: этим летом будет проведена международная экспедиция по анализу воды от верховья Томи до Обской губы. В ней примут участие ученые и журналисты из ФРГ, Голландии, США и, разумеется, нашей страны. Одним из учредителей этой экспедиции является «Благовест». Ее участники на катере пройдут огромное расстояние. Думаю, результаты анализов помогут решению многих экологических проблем.

— Есть ли в газете исторические материалы?

— Конечно. Например, надеюсь, с интересом читатель ознакомится с очень экспрессивным историческим исследованием доктора филологических наук Александра Казаркина «Легенда о цареубийстве».

— А собственно литература?..

— Присутствует и она: стихи Любови Никоновой, Виктора Баянова, миниатюры Екатерины Печуркиной. Вы, наверное, удивитесь, узнав, что автором нашей газеты является и... Лев Толстой. Мы публикуем его малоизвестный рассказ «Зерно с куриное яйцо» и выписываем автору гонорар — пятьдесят рублей.

— Странно. Что-то я не пойму вашей логики.

— Ничего странного. Эти пятьдесят рублей положат начало благотворительному фонду, создающемуся при «Благовесте». Уверен, что свою лепту в него внесут все кузбасские писатели, а потом и многие читатели нашей газеты.

— Это все дела очень серьезные. А не забыли вы о юморе?

— Не забыли. Под рубрикой «Под веселую руку» печатается много забавного. В газете есть даже и кроссворд. А вообще скажу, что нам, организаторам писательской газеты, было далеко не до смеха. Дитя рождалось в неимоверных муках. Не было полиграфической базы, бумаги, спонсоров. К сожалению, эти трудности до конца еще не разрешены.

Газета будет выходить пока раз в месяц. Цена умеренная.

О ПОЕЗДКЕ Б. Н. ЕЛЬЦИНА ВО ФРАНЦИЮ

Закончился визит Председателя Верховного Совета РСФСР Б. Н. Ельцина во Францию. Он был здесь по приглашению общественной организации «Международный политический форум». Представитель МИД Франции заявил, что его визит «носил частный и парламентский характер».

Гость провел два дня в Страсбурге, где был принят руководителями Европарламента и Совета Европы, лидерами основных парламентских групп. В Париже он имел непродолжительные встречи с председателем Национального собрания Франции Л. Фабиусом и с Президентом Франции Ф. Миттераном.

На пресс-конференции в Париже Б. Н. Ельцин заявил: «Основные цели визита в Страсбург и Париж, которые ставились поездкой, я считаю выполненными. Визит показал, что начинает формироваться основа для возможности реальной интеграции России в европейское политическое, экономическое и правовое пространство».

Однако в большинстве статей зарубежной прессы откровенно говорится, что Борис Ельцин встретил в Страсбурге далеко не однозначный прием и, как пишет английская газета «Таймс», столкнулся с сюрпризом, обнаружив, что депутаты Европарламента предпочитают Горбачева.

Газета «Гардиан» указывает, что большинство депутатов так и не поняли, зачем и почему Ельцин приехал в Страсбург. «Гардиан» цитирует председателя Европарламента Э. Барона, сказавшего, что Ельцин пригласил себя в Страсбург сам, а ряд депутатов Европарламента от Великобритании и Испании решил вообще бойкотировать выступление Ельцина. Немецкое информационное агентство ДПА отмечает, что Энрике Барон не скрывал, что симпатии европейцев «принадлежат, скорее Горбачеву», и обвинил Ельцина в «балансировании на краю пропасти». ДПА пишет, что по отношению к Ельцину прозвучали еще более жесткие слова: «Дверь — вон там!»

Однако либеральная французская газета «Либерасьон», ссылаясь на французский МИД, утверждает, что Франция не может просто взять и не заметить Президента России, тем более что продолжающийся кризис в Советском Союзе вынуждает Париж вести переговоры с различными политическими силами.

Французская пресса, как правая, так и левая, не слишком лестно отзывалась о визите. Так, газета «Фигаро» писала: «Как ребенок, который собирает альбом автографов, Борис Ельцин собирал рукопожатия в течение двух дней своей эльзасской поездки». Газета «Монд»: столкнувшись со «стеной непонимания», Ельцин и его сотрудник, ответственный за отношения с прессой, «проявили дурное настроение, причем до такой степени, что как один, так и другой забыли все формы политеса, проявляя подлинную натуру советского коммунистического аппарата».

На пресс-конференции Б. Н. Ельцин высоко оценил деятельность радиостанции «Свобода»:

— Я бы сказал, что более правдивую информацию о работе Верховного Совета России и его руководства, правительства России россияне больше узнают из информации радио «Свобода», чем из средств нашей собственной информации. И, кстати, она, эта радиостанция, дает информацию достаточно объективно и достаточно полную. И, в общем-то, я скажу: мы им благодарны. Это — как бы филиал российского радио.

Встречи Б. Н. Ельцина с представителями различных политических партий и общественных организаций Франции, с ее государственными деятелями, отмечает во вчерашнем номере газета «Правда», тем не менее были полезными, так как они позволили здесь всем, кто встречался с Председателем Верховного Совета РСФСР, лучше представить себе его взгляды и его устремления.

РЕКЛАМА

ТЕАТР · КИНО · ЦИРК · ФИЛАРМОНИЯ

20 и 21 АПРЕЛЯ

ТЕАТР ДРАМЫ. ПОРТРЕТ. Начало в 18 час. **21 апреля.** КОТ В САПОГАХ. Начало в 11 час., МИЛЯГИ — в 18 час.

ТЕАТР ОПЕРЕТТЫ. 20 апреля. Премьера СИЛЬВА. Начало в 18 час.

ТЕАТР КУКОЛ. 21 апреля. Спектакль СЛОНЕНОК. Начало в 11 и 13 час.

ФИЛАРМОНИЯ. Большой зал. КОНЦЕРТЫ СИМФОНИЧЕСКОГО ОРКЕСТРА КУЗБАССА ДЛЯ ДЕТЕЙ. Начало в 10 час. 30 мин. (абонемент № 1), в 13 час. (абонемент № 1а). Театр «ИРОНДАИЛ КОМПАНИ» (Нью-Йорк, США). Начало в 18 час. **Малый зал.** ВЕЧЕР КАМЕРНОЙ МУЗЫКИ. Исполнители: лауреат международного конкурса КИРИЛЛ РОДИН (виолончель), НИКОЛАЙ ГРИГОРОВ (орган). Начало в 17 час. **21 апреля. Большой зал.** Театр «ИРОНДАИЛ КОМПАНИ» (Нью-Йорк, США). Начало в 18 час.

ЦИРК. Новая программа «ТАЙНЫ БЕЛОЙ МАГИИ» под руководством заслуженной артистки Азерб. ССР ЛИДИИ АБДУЛАЕВОЙ. Начало в 15 час. и 18 час. 30 мин.

ДОМ КИНО «МОСКВА». Большой зал. ИМИТАТОР (10, 12-10, 14-20, 16-20, 18-30, 20-30). **Малый зал.** ПОДЗЕМЕЛЬЕ ВЕДЬМ (10, 11-50, 13-40, 15-30, 17-20, 19-10, 20-50).

«АВРОРА». Большой зал. ИМИТАТОР (11, 13, 15, 17, 19, 21). **Малый зал.** ТРИ ЗОЛОТЫХ ВОЛОСКА (10, 14 — для детей). ИМИТАТОР (12-10, 16-10, 18, 20).

«ЮБИЛЕЙНЫЙ». МАУГЛИ (9-40). СТОЛКНОВЕНИЕ (11, 15). КОРРУПЦИЯ (13, 17, 19, 21). **Видеосалон.** РОБОКОП-2 (14, 16). ДУХ МЩЕНИЯ (18). ГРЕЧЕСКАЯ СМОКОВНИЦА (20 — детям смотреть не рекомендуется).

«КОСМОС». Для детей. БЕСКОНЕЧНАЯ ИСТОРИЯ (11). ФАНТОМАС (12, 14, 16, 18, 20). МИСТЕР ПИТКИН В ТЫЛУ ВРАГА (13, 15-10, 17-20, 19-30 — к сеансам мультпрограмма).

«ВРЕМЯ». СУМАСШЕДШИЕ НА СТАДИОНЕ (14, 15-40, 20-10). УБИЙСТВО НА МОНАСТЫРСКИХ ПРУДАХ, две серии (17-20).

«ПРОГРЕСС». САМСОН И САЛЛИ (12). БАБНИК (14, 15-30, 17, 18-30, 20, 21-30).

«ОКТЯБРЬ». ПУТЕШЕСТВИЕ НЭТТИ ГАНН (14-30). ДАНДИ ПО ПРОЗВИЩУ КРОКОДИЛ (16). КРОКОДИЛ ДАНДИ-II (18, 20).

«МЕТАЛЛУРГ». ЗАКОЛДОВАННЫЙ МАЛЬЧИК (14-30). ВВЕРХ ТОРМАШКАМИ, две серии (16, 19). **21 апреля.** ЗАКОЛДОВАННЫЙ МАЛЬЧИК (11-30). ВВЕРХ ТОРМАШКАМИ (13, 16, 19).

«ЛУЧ». ЛЮБОВЬ С ПРИВИЛЕГИЯМИ, две серии (12, 17, 20). ПОТРЯСАЮЩИЕ ПРИКЛЮЧЕНИЯ МУШКЕТЕРОВ (15).

«КОМСОМОЛЕЦ». ЗАЯЧЬЕ СЕРДЦЕ (14-30). СТЕРВЯТНИКИ НА ДОРОГАХ, две серии (16, 19).

ДК СТРОИТЕЛЕЙ. ХРАМ ЛЮБВИ, две серии (17, 19-30). **21 апреля.** ВУНДЕРКИНД (15). ХРАМ ЛЮБВИ (17, 19-30).

ДК имени 50-летия ОКТЯБРЯ. ЗОЛОТОВОЛОСКА И ЗОЛОТАЯ КРЕПОСТЬ (14, 16, 18-10, 20-20). **21 апреля.** ЗОЛОТОВОЛОСКА И ЗОЛОТАЯ КРЕПОСТЬ (16, 18-10, 20-20).

ДК ПРОИЗВОДСТВЕННОГО ОБЪЕДИНЕНИЯ «АЗОТ». БАБНИК (16, 18, 20).

ДК ШАХТЕРОВ. ПОДЗЕМЕЛЬЕ ВЕДЬМ (14, 18). Я СВЕРШУ ПРАВОСУДИЕ, две серии (15-30, 20). **21 апреля.** ТРАНТИ-ВАНТИ (12-30). ПОДЗЕМЕЛЬЕ ВЕДЬМ (14, 18). Я СВЕРШУ ПРАВОСУДИЕ (15-30).

ДК КОКСОХИМЗАВОДА. МЕСТЬ И ЗАКОН, две серии (17-15, 20). **21 апреля.** ИСТОРИЯ О ПРИНЦЕССЕ-ПАСТУШКЕ И ЕЕ ВЕРНОМ КОНЕ ФАЛАДЕ (15 — для детей). МЕСТЬ И ЗАКОН, две серии (17-15, 20).

22 АПРЕЛЯ

ДОМ КИНО «МОСКВА». Большой зал. ЧАС УБИЙСТВА (10, 12, 14-10, 16-20, 18-30, 20-30 — детям смотреть не рекомендуется). **Малый зал.** ВАЛЬС НА ЗЫБКОЙ ПОЧВЕ (11, 13, 15, 17, 19, 20-50).

«АВРОРА». Большой зал. УНЕСЕННЫЕ ВЕТРОМ, три серии (10, 14-30, 19). **Малый зал.** ВОЗВРАЩЕНИЕ К СВОБОДЕ (9-30, 13-30 — для детей). ЗОЛОТОВОЛОСКА И ЗОЛОТАЯ КРЕПОСТЬ (11-30, 15-30, 17-30, 19-30, 21-30).

«ЮБИЛЕЙНЫЙ». ЛОВУШКА ДЛЯ КОШЕК (9-30). Американский художественный фильм МОЙ ДРУГ МЭК И Я (11, 13, 15, 17, 19, 21).

«КОСМОС». Киносборник мультфильмов ПРИКЛЮЧЕНИЯ ПИНГВИНЕНКА ЛОЛО (11). ИМИТАТОР (13, 15, 17, 19). ЛАМБАДА (11-30, 13-40, 15-50, 18, 20-10 — к сеансам киноконцерт).

«ВРЕМЯ». ТУТСИ (МИЛАШКА). (15, 16-40, 18-20, 20).

«ПРОГРЕСС». ТАЙНА ПАРТИЗАНСКОЙ ЗЕМЛЯНКИ (12). Индийский фильм ЛЮБИМЫЙ РАДЖА, две серии (14, 16-30, 19, 21-30).

«ЛУЧ». ЗИТА И ГИТА, две серии (12, 17, 20). Киносборник мультфильмов ЗАКОЛДОВАННЫЙ МАЛЬЧИК (15).

КОММЕРЧЕСКИЙ «КУЗБАССПРОМБАНК» И ЕГО ФИЛИАЛЫ

ВНИМАНИЮ НАСЕЛЕНИЯ, ПРЕДПРИЯТИЙ, ОРГАНИЗАЦИЙ, КООПЕРАТИВОВ!

во всех городах области ОСУЩЕСТВЛЯЮТ ПРИЕМ СБЕРЕЖЕНИЙ от населения на договорной основе, без ограничения предельных размеров вклада и количества счетов, открываемых вкладчиком.

«КУЗБАССПРОМБАНК» ОСУЩЕСТВЛЯЕТ ОПЕРАЦИИ ПО ВКЛАДАМ:

до востребования, срочным на срок не менее года, накопительным, срочным с дополнительными взносами.

Доход по вкладам начисляется в зависимости от длительности хранения сбережений и может составить от 3 до 12 проц. годовых.

Предприятия и организации, принятые на кредитно-расчетное обслуживание филиалами «Кузбасспромбанка», могут перечислять зарплату рабочих и служащих на счета во вклады.

По договоренности с предприятием «Кузбасспромбанк» может организовать ОБСЛУЖИВАНИЕ ВКЛАДЧИКОВ ПО МЕСТУ РАБОТЫ путем создания приписных касс на предприятиях.

«Кузбасспромбанк» поможет вам значительно сократить расходы по перевозке и хранению денежных средств.

ХРАНИТЕ ДЕНЬГИ В «КУЗБАССПРОМБАНКЕ»!

Наш адрес: г. Кемерово, ул. Н. Островского, 12. Тел. 26-48-87.

КУЗБАССПРОМБАНК

К сведению специалистов торговли!

ВАМ ЭТО ВЫГОДНО!

ОБЛТОРГРЕКЛАМА окажет посреднические услуги по подготовке и размещению рекламы с оплатой 18 проц. от суммы ее расходов.

Вы рискуете опоздать, если все еще сомневаетесь, нужна ли вам реклама.

ВАША РЕКЛАМА

ВЧЕРА — непозволительная роскошь,

СЕГОДНЯ — осознанная необходимость контакта с деловым миром.

ЗАВТРА — верный шанс уцелеть в будущем океане рынка.

ОБЛТОРГРЕКЛАМА будет надежным партнером в подготовке и размещении вашей рекламы в газетах, на радио и телевидении. Заключившим с нами договоры и являющимся постоянными нашими клиентами размер посреднических услуг со второго полугодия текущего года может быть снижен до 15 проц.

Мы сделаем все, чтобы понравиться вам.

Наш адрес. 650064, г. Кемерово, пр. Советский, 58. Телефоны: 23-40-37, 23-48-52.

Облторгреклама.

В магазине № 38 «Невеста»

КЕМЕРОВСКОГО ГОРПРОМТОРГА

пополнен ассортимент парфюмерных товаров.

В СЕКЦИИ ГАЛАНТЕРЕЙНЫХ ТОВАРОВ ВАМ ПРЕДЛОЖАТ ДУХИ «ШАНС», «НЕЗНАКОМКА», «ЭССЕ»; ОДЕКОЛОНЫ «ТЕТ-А-ТЕТ», «СВЕРДЛОВСК», ХВОЙНЫЙ КОНЦЕНТРАТ; имеются ПОЗОЛОЧЕННЫЕ ИЗДЕЛИЯ ДЛЯ СЕРВИРОВКИ СТОЛА (ЛОЖКИ СТОЛОВЫЕ, ЧАЙНЫЕ, ВИЛКИ). ДЛЯ ЛЮБИТЕЛЕЙ ВЯЗАНИЯ — ШИРОКИЙ ВЫБОР ЧИСТОШЕРСТЯНОЙ ПРЯЖИ ПО ЦЕНЕ 20 РУБ. ЗА 100 ГРАММОВ.

ПРИГЛАШАЕМ ЗА ПОКУПКАМИ!

Адрес магазина: г. КЕМЕРОВО, УЛ. КРАСНОАРМЕЙСКАЯ, 144. ТЕЛЕФОН ДЛЯ СПРАВОК 23-33-11.

Кемеровский горпромторг.

ПРИГЛАШАЕМ!

ВАКАНСИИ

КЕМЕРОВСКОЕ ПРОИЗВОДСТВЕННОЕ ОБЪЕДИНЕНИЕ «АЗОТ»

ПРИГЛАШАЕТ НА РАБОТУ главного инженера строительно-монтажного управления, имеющего опыт промышленного и гражданского строительства, заработная плата 400 руб.

Телефон для справок 22-18-09.

ИЗДАТЕЛЬСТВО «КУЗБАСС»

ПРИГЛАШАЕТ НА РАБОТУ КОРРЕКТОРА (ВРЕМЕННО, СРОКОМ НА 1 ГОД), ТЕЛЕФОН 52-71-56, ПОДСОБНОГО РАБОЧЕГО В АХО, ТЕЛ. 52-54-67.

Обращаться в отдел кадров по адресу: г. Кемерово, пр. Октябрьский, 28. Тел. 52-66-59.

ПРЕДПРИЯТИЕ «КЕМЕРОВОМЕТАЛЛОПТТОРГ»

СРОЧНО ПРИГЛАШАЕТ НА РАБОТУ машинистов кранов (мужчин), заработная плата сдельная — 450—500 руб., стропальщиков — 400—450 руб.; бухгалтера-финансиста, оклад 260 руб., бухгалтера расчетной группы — 230 руб.

Доставка трудящихся на работу служебным транспортом. Предприятие имеет санаторий-профилакторий, подсобное хозяйство, обеспечивает углем, талонами на молоко.

Обращаться: г. Кемерово, ул. Шатурская, 10, тел. 22-06-63.

ПРОИЗВОДСТВЕННОЕ ОБЪЕДИНЕНИЕ «СЕВЕРОКУЗБАССУГОЛЬ» ПРИГЛАШАЕТ НА РАБОТУ

горного инженера-разработчика или шахтостроителя на должность начальника Ягуновского шахтостроительного управления.

Специалист должен иметь стаж работы в угольной промышленности не менее 10 лет, на руководящей должности — не менее 5 лет.

Обращаться по адресу: г. Кемерово, проспект Шахтеров, 14а, дирекция по кадрам и соц. вопросам (тел. 4-53-41).

КОММЕРЧЕСКИЙ БАНК

«КУЗБАССОЦБАНК» ПРИГЛАШАЕТ

ВСЕХ ЗАИНТЕРЕСОВАННЫХ ЛИЦ НА **СОВЕЩАНИЕ-СЕМИНАР** О ДЕЯТЕЛЬНОСТИ БАНКА:

новое в операциях с валютными счетами предприятий и организаций;

технологии расчетов с зарубежными и отечественными банками;

порядок формирования валютных фондов на 1991 г.;

«Кузбассоцбанк» на валютной бирже

СОВЕЩАНИЕ-СЕМИНАР СОСТОИТСЯ 26 АПРЕЛЯ В 11 ЧАС.

ПО АДРЕСУ: г. КЕМЕРОВО, УЛ. КРАСНОАРМЕЙСКАЯ, 99.

Справки по телефону 26-75-61.

«Кузбассоцбанк» выражает признательность своим клиентам и желает успехов им, а также своим будущим партнерам.

ПОГРУЗОЧНО-ТРАНСПОРТНОЕ УПРАВЛЕНИЕ П/О «СЕВЕРОКУЗБАССУГОЛЬ»

ПРИГЛАШАЕТ НА РАБОТУ дорожных мастеров со специальным образованием, заработная плата 390 руб. в месяц; машинистов железнодорожного крана — 262 руб., машинистов УПМ (универсальная путевая машина) — 251 руб. Выплачиваются по итогам года тринадцатая заработная плата, вознаграждение за выслугу лет.

Обращаться: г. Кемерово, ул. Суворова, 47. Проезд трамваями № 3, 4 до остановки «Ул. Суворова». Тел.: 4-12-23, 4-14-36.

Арендное строительно-монтажное предприятие «Кемеровопищеагропром»

ПРОДАЕТ МУЗЫКАЛЬНЫЕ ИНСТРУМЕНТЫ за 50 проц. стоимости: электрогитары «АЭЛИТА» и «БАС», ударную установку «ЭМИ МАНДАЛ», усилитель «ИМПУЛЬС», усилитель «УАУ-55».

Обращаться: г. Кемерово, ул. Тухачевского, 108а; тел. 55-93-68

КОММЕРЧЕСКИЙ ОТДЕЛ МАЛОГО ПРЕДПРИЯТИЯ

«ФОРИМПЭКС»

РЕАЛИЗУЕТ ПО НАЛИЧНОМУ И БЕЗНАЛИЧНОМУ РАСЧЕТУ

— круглый лес хвойных пород;
— телефонный кабель П-296;
— кафельную цветную плитку;
— стереофонические проигрыватели высшего класса;
— кресла жесткие для актовых залов;
— трубы медные (диаметр 27 мм, длина 2,5м).

Отдел производит закупку масла облепихового у предприятий и населения по договорным ценам.

Телефон для контакта 25-92-67.

ЦЕНТРАЛЬНЫЙ СТАДИОН „ХИМИК"

24 апреля

ПРОВОДИТСЯ ЧЕМПИОНАТ СССР ПО ФУТБОЛУ 2-я ЛИГА (ВОСТОЧНАЯ ЗОНА)

Встречаются команды:

«КУЗБАСС» (Кемерово) — «МЕЛИОРАТОР» (Чимкент).

Начало игры в 19 часов.

Кассы работают с 11 часов.

ЧАСТНЫЕ ОБЪЯВЛЕНИЯ

Тел. 52-13-29

Меняют

В КЕМЕРОВЕ

2-комн. кв-ру в центре города — на 3- или 4-комн. кв-ру по договоренности. Возможны варианты. Тел. 25-81-95, после 18 час.

Две комн. гостин. типа (по 18 кв. м в Ленинском р-не, одна с лоджией) — на 2-комн. кв. с телефоном. 1-й этаж не предлагать. Тел. 28-60-93, с 18 до 20 час.

1-комн. кв. на Южном (3 эт., окна во двор) и комн. гостин. типа по ул. Ворошилова (4 эт., 12 кв. м, балкон) — на 2—3-комн. кв. на Южном. Обр.: ул. Космическая, 17-28.

Две 2-комн. кв. (30 кв. м, 3 эт. и 32 кв. м, 2 эт. 9-эт. домов) в Ленинском р-не — на 4—5-комн. кв. с телефоном и большой кухней на 2—6 эт. в Ленинском или Центральном р-нах. Тел. 51-12-08.

Срочно 2-комн. кв. (28 кв. м) по ул. Инициативной и комн. гостин. типа (18 кв. м, лоджия) по ул. Ворошилова — на кв., не менее чем 3-комнатн. Тел. 4-18-35.

3-комн. кв. (43 кв. м, 2 застекл. лоджии, телеф.) в р-не цирка и телевиз. «Электрон» пал-секам — на 2-комн. и 1-комн. кв. Возможны варианты. Тел. 52-06-69.

4-комн. кв. на Радуге (45 кв. м, 5 эт., телеф.) — на 3-комн. кв. на Радуге и 1-комн. или комн. гостин. типа по договор или куплю кв. Тел. 4-26-08.

Продают

Вязальную машинку «Тойота»; куплю новый «Москвич-412», «Иж-комби». Тел. 25-97-73.

Магнитофон - приставку «Вега-120». Тел. 25-93-15.

Тонну парафина. Тел. 55-62-67.

Женскую дубленку серого цвета, 46-й разм. (Финляндия). Раб. тел. 25-84-32, спросить Ларису Анатольевну.

Щенка американского коккер - спаниеля (3 мес., кобель), с отличной родословной от вывозных родителей. Окрас палевый. Тел.: в Кемерове 51-06-46, в Новосибирске — 69-22-60.

Купят

Пульт управления к телевизору «Тошиба». Тел. 55-09-46.

«ВАЗ-21011, - 013» или «Москвич-412». Тел. 21-24-52, с 19 до 21 час.

«Москвич-412,-2140», «Иж-комби» в рабочем состоянии. Писать: г. Кемерово-2, а/я 1770.

Любой дом в Центральном р-не. Дом. тел. 4-12-66, в любое время.

Малогабаритный металлич. гараж для мотоцикла без коляски, желательно в р-не к-тра «Юбилейный». Тел. 28-21-49.

Разное

Меняю капит. гараж в р-не телецентра — на гараж в центре города; мужск. пуховик (Дания) 50-й разм. — на женск. пальто-пуховик 46-го разм.; мужск. зимние сапоги (ФРГ) 42-й разм. — на 43—44-й разм. Тел. 23-51-80.

Меняю частный дом в Кемерове на автомобиль, желательно «УАЗ». Тел. 51-10-35.

Меняю импортное пианино на импортный цветной телевизор. Тел. 28-68-26.

Мужчину, нашедшего 14 апреля на вещевом рынке женскую туфлю на левую ногу, 36-го разм., прошу позвонить по тел. 52-10-93.

Меняю стенку «Гранит» в упаковке — на мягкую мебель; шв. машинку «Зингер» в упак. — на 2-камерный холодильник. Тел.: раб. 55-35-90, с 8 до 12 час., дом. 4-33-02.

Меняю комн. гост. типа (14 кв. м, кухня-лоджия 9 кв. м) — на автомобиль «Москвич» или «Жигули» в хорошем состоянии. Тел. 26-02-52, после 18 час.

Утери

Нашедшего технический паспорт на автомобиль «МАЗ-504В» завода «Автоагрегат» просим позвонить по тел. 22-12-87 за вознаграждение.

Нашедшего документы на имя Дубровина Александра Валерьевича (паспорт, военный билет, удостоверение водителя) убедительно прошу вернуть за вознаграждение по адресу: пр-т Октябрьский, 87-833.

Благодарят

Сердечно благодарим работников отдела снабжения объединения «Кузбассавтотехобслуживание» г. Кемерово за моральную и материальную поддержку и разделивших с нами горе в связи с трагической гибелью КОЗЫРЕВОЙ ГАЛИНЫ.

Родители, родственники.

сам себе мастер: птицеводство

Выводим цыплят у себя дома

Раньше, когда проблема с продовольствием не стояла так остро, хозяйственные мужики все равно не жалели сил, чтобы обеспечить семью собственным мясом. Ну а сегодня и сам бог велел каждому искать дополнительные резервы. И выращивание кур можно с полным правом назвать самым доступным и посильным делом. Об этом и шел две недели назад наш разговор в субботнем выпуске рубрики «Сам себе мастер».

«Все верно, — соглашается наш читатель из поселка Школьный Прокопьевского района Л. И. Жуков в своем письме в редакцию. — Держать кур выгодно и доступно любому человеку. Но где купить цыплят? Обращался на ближайшие птицефабрики, получил кругом отказ. Да и стоят нынче они столько, что поневоле задумаешься: стоит ли овчинка выделки? Вот и задался я вопросом: а нельзя ли вывести их у себя дома?»

Не спешите скептически улыбаться, а лучше давайте оглянемся назад, посмотрим, что наши предки делали в такой ситуации. И откроется удивительная картина. Оказывается, еще в Древнем Египте и Китае знали секреты искусственного выведения не только кур, но и уток, гусей, цесарок, индюшек, страусов и павлинов в особых комнатах, в которых поддерживалась определенная температура и влажность, какую создает на кладке в гнезде наседка. Сейчас, когда любой школьник знает, что такое термостат, тепловое реле, не говоря уже о термометре и психрометре, уму непостижимо, как могли древние мастера так тонко и точно выдерживать температуру и влажность при инкубации яиц.

А потом и свой скромный опыт вспомнил. Сразу после войны в зоологическом кружке нашей школы проводили мы опыты по инкубации кур и уток. Помнится, тот школьный инкубаторий мы мастерили из самой примитивной фанеры и войлока, набора электроламп. В кабинете физики мы раздобыли термометр, а вот влажность определяли тоже интуитивно, подставляя в объемистый ящик плошки с водой и развешивая влажные полотенца.

И как было обидно узнать из журнала «Приусадебное хозяйство», что в Германии каждый желающий может купить полуавтоматический домашний инкубаторий на 80 яиц. Подумалось: вот где бы мог приложить силы и талант предприимчивый мастер, а еще лучше — кооператив. Да предложи такую камеру сегодня, ни один фермер, крестьянин, горожанин, живущий своим подворьем, а также многие тысячи садоводов никаких денег не пожалели бы, чтобы приобрести такое чудо.

Но нет такого предложения, и потому приходится по крупицам собирать опыт, накопленный веками. Первое условие, о котором должен знать каждый, кто рискнет экспериментировать: яйца должны быть обязательно оплодотворенными. Это значит, что для инкубации совершенно непригодны те яйца, которые мы покупаем в магазинах. Чтобы иметь пополнение, наши птицеводы вынуждены привозить яйца из племрепродукторов, которые расположены далеко за пределами Кузбасса. Я знаю, что возить им приходится такие яйца даже из Ленинградской области, Прибалтики. Поэтому и такие высокие цены на цыплят: одни транспортные расходы влетают в немалую копеечку.

Лучше всего взять яйца из-под деревенских кур, желательно породистых, максимум 10-дневной давности. Тщательно осмотреть их и отбраковать те, что имеют даже малейшие трещины. Яйца должны быть правильной формы и примерно равными по весу.

Инкубатор можно сделать дома любой, даже из посылочного ящика. Один мой знакомый пользуется при этом старым, отработавшим свой век холодильником, в котором установлены нагревательные элементы, тепловое реле, а также термометр и психрометр. Важно, чтобы в любом инкубатории мы могли поддерживать температуру от 37,2 до 39,5 градуса тепла и влажность в пределах 55—70 процентов. Обязательным условием является постоянное обновление воздуха, чтобы эмбрионы не задохнулись, получали в достатке кислород.

Яйца на инкубацию закладывают острым концом вниз. Начиная с четвертого дня трижды в сутки их мягко, без толчков поворачивают вокруг своей оси примерно на 45 градусов. Один-два раза в сутки вынимают из инкубатора и охлаждают до комнатной температуры в течение 10—30 минут, имитируя таким образом события, которые происходят в природе, когда наседка вынуждена покидать гнездо, чтобы размять косточки, поесть.

При этом важно знать, что продолжительность инкубации яиц гусиных составляет 30—35, утиных — 27—30, индюшиных—27—29 и куриных — 20—21 день. Так что если у вас все шло правильно, то на 21-й день ждите появления на свет цыплят.

На этом можно было бы и поставить точку. Но хочу напомнить о пожарной безопасности. Из чего бы вы ни построили свой инкубатор, о возможности возникновения пожара надо помнить всегда, ведь он будет работать круглые сутки, когда вы дома и на работе.

В. МОИСЕЕВ.

Апрель — праздник весны

Фото **Н. Карева.**

проблемы спорта

ЛЕДОВЫЕ ПРАЗДНИКИ И ЛЕД РАВНОДУШИЯ

Недавно в Кемерове на льду СКК «Октябрьский» красочными показательными выступлениями завершился 16-й чемпионат области по фигурному катанию на коньках. Немногочисленные зрители были приятно удивлены достойным уровнем подготовки юных спортсменов, интересными, оригинальными постановками программ, прекрасными костюмами участников. Названы победители, вручены призы, светятся радостью лица ребят. Ведь фигурное катание — это уже часть их жизни, а соревнования — всегда праздник. И только тренерский коллектив знает, в каких условиях велась подготовка к этому турниру, когда буквально за неделю до его начала вопрос о проведении оставался открытым.

Руководство облспорткомитета вдруг отказалось перечислить деньги за аренду льда спортивно-концертному комплексу. Но все-таки чемпионат Кузбасса состоялся, в чем немалая заслуга администрации СКК «Октябрьский».

Три года на льду спорткомплекса коллектив тренеров-единомышленников (старший тренер А. Токарев; тренеры-преподаватели Е. Бондаренко и Е. Гузик, хореограф Е. Аникина) занимается с физкультурно-оздоровительными группами фигурного катания. Занимается делом, начатым еще 15 лет назад на малой спортивной арене стадиона «Химик». 12 лет в невероятно трудных условиях развивался этот прекрасный вид спорта. Выросло целое поколение спортсменов - разрядников. Подготовлено несколько кандидатов в мастера спорта, что в условиях открытых площадок, без искусственного льда, сделать особенно трудно. Группа кузбасских фигуристов тренируется в настоящее время у ведущих специалистов в Москве и Свердловске. Все эти годы жила мечта о пуске в эксплуатацию ледового Дворца.

И вот завершается третий сезон юных фигуристов в СКК «Октябрьский». Каковы же итоги трех лет работы? Ответ неоднозначный. С одной стороны, налицо несомненный успех в подготовке ребят за столь короткий промежуток времени. Юные фигуристы стали поистине гордостью спорткомплекса, достойно представляют свой коллектив на соревнованиях различного ранга.

Однако, несмотря на все усилия, спортивные руководители города и области с завидным упорством не желают признавать в Кемерове фигурное катание видом спорта.

Ведь в СКК «Октябрьский» работают только абонементные группы, которые убыточны, для нормального функционирования которых необходима определенная дотация. Кроме того, практически во всех областных, краевых центрах существуют если не ДЮСШ, то отделения фигурного катания. Нет таковых только в Кемерове. Позиция руководства облспорткомитета и его председателя А. Н. Ходаковского в этом вопросе однозначна: не развивать, не поддерживать, не замечать. Мотивируется это весьма неубедительно: нет перспективы выхода на всесоюзный уровень. А нужна ли такая перспектива вообще? И можно ли желать конечного результата, не заложив основы?

Да, фигурное катание—дорогой вид спорта, технически сложный. Но проблема его развития вполне разрешима. Спортивным руководителям области со стороны областной федерации фигурного катания (председатель А. П. Токарев) никогда и не предъявлялось каких-то сверхтребований. Третий год администрация СКК «Октябрьский» совместно с тренерским коллективом пытается определить место фигурного катания среди так называемых приоритетных видов спорта, добиться для этого какого-либо официального статуса. Неоднократно вносились конкретные предложения на различных уровнях. Результат — нулевой.

Подтверждение тому — судьба межобластного турнира «Кузбасские коньки» на призы СКК «Октябрьский». Этот турнир уже дважды проводился на льду спорткомплекса. Турниры такого рода традиционны в стране. Они всегда весьма представительны. Это смотр резервов, на них, как правило, присутствуют опытные специалисты, представители республиканских спорткомитетов.

С большим успехом прошел такой турнир в прошлом году в Кемерове. Этот турнир вошел в календарь и в нынешнем спортивном сезоне. Но вдруг накануне, за 2 недели до открытия, ситуация, подобная первенству области, повторилась, только в более обостренном и неприглядном виде.

Председатель облспорткомитета А. Ходаковский, действуя по принципу «Мы пособещались, и я решил!», принимает решение не финансировать этот турнир.

Опять, в очередной раз «подставленными» во взрослых «играх» оказались дети. Дети, которые год ждали и готовились к этому спортивному празднику.

Конечно, турнир состоится. Директор СКК К. Кулецкий решил все-таки провести этот турнир за счет спорткомплекса, который понесет при этом существенные убытки. Награждение победителей взял на себя областной спортклуб ДФСО профсоюзов (председатель Ю. Кашкарев). Но соревнования уже не будут столь представительны, как планировалось. Из-за проволочек гости из других республик едва ли успеют приехать.

Не пора ли спортивным руководителям города и области повернуться лицом к большим проблемам маленьких спортсменов (не только фигуристов)? Найти пора бы место детскому спорту среди множества, несомненно, важных проблем. И еще. Имея такой великолепный ледовый Дворец, дело чести—поднять на должный уровень культивируемые там виды спорта. В самом его названии заложен главный принцип — комплекс-то СПОРТИВНО-концертный.

Е. БОНДАРЕНКО, тренер;
Н. ШАРАПОВА, председатель родительского комитета детских абонементных групп.
г. Кемерово.

ОТ РЕДАКЦИИ. Это письмо — не первый сигнал о бездушном отношении нынешнего руководства областного комитета по физической культуре и спорту к юным фигуристам. Дело в том, что родители мальчишек и девчонок платят деньги не за то, чтобы их чада в ближайшем будущем стали чемпионами. Занимаясь фигурным катанием, ребята закаляются физически, обретают осанку, да и эстетическому воспитанию в этом виде спорта уделяется должное внимание. И действительно, усилиями тренеров-энтузиастов достигаются неплохие результаты, в том числе и спортивные.

И все-таки, в областном центре фигурное катание на коньках, как вид спорта, вроде бы и есть, а на самом деле не существует. И здесь позиция облспорткомитета совсем уж неясна. Да, материальная сторона дела — штука сегодня немаловажная. Но при умело поставленной рекламе, при четкой организации турнир типа «Кузбасские коньки» мог бы себя окупить, не говоря о красочных ледовых представлениях, постановка которых, право слово, вполне по силам юным фигуристам и тренерам, занимающимся сегодня в «Октябрьском».

ХОТЕЛОСЬ БЫ ПОЛУЧИТЬ ОТ СПОРТИВНЫХ РУКОВОДИТЕЛЕЙ ГОРОДА И ОБЛАСТИ ОФИЦИАЛЬНЫЙ ОТВЕТ НА ПРОСТОЙ ВОПРОС: КАК, ПО ИХ МНЕНИЮ, ЕСТЬ ИЛИ НЕТ В КЕМЕРОВЕ ТАКОЙ ВИД СПОРТА — ФИГУРНОЕ КАТАНИЕ НА КОНЬКАХ!

«Дебют»

ДВОЕ НА «КАЧЕЛЯХ»

Успешно выступил в ряде международных турниров, состоявшихся в Югославии, кемеровский кандидат в мастера, тренер детско-юношеской спортивной школы Кузбасского политехнического института Владимир Невоструев.

В сегодняшнем выпуске клуба — рассказ о турнире в Белграде.

Открытое первенство шахматного клуба «Энергопроект» — такое официальное название носило соревнование, собравшее 43 участника, каждому из которых предстояло сыграть девять туров по швейцарской системе. К сожалению, на нем нельзя было выполнить квалификационные нормы — не хватило «разнообразия» стран, которые представляли участники, —играли только представители СССР и Югославии.

К слову, вместе с В. Невоструевым принял участие в турнире и бывший чемпион Кемерова, ныне ленинградец Игорь Власов.

Стартовал Владимир весьма успешно, обыграв в первых трех турах всех соперников. Что было за внешней легкостью побед? Уже первая партия — с самым слабым, как выяснилось позже, в его «микротурнире» участником —длилась 86 ходов, в сложном эндшпиле кемеровчанин нашел эффектный выигрыш. В следующем туре мастер ФИДЕ Арсович поймал Невоструева на вариант (Владимир черными разыграл староиндийскую защиту—любимый, к слову, вариант). Борьбу тактическими средствами удалось обострить, и соперник, делая вроде бы логичные ходы и продолжая играть на победу, попал под контратаку... Третья партия была с обладателем самого высокого рейтинга (2470) — международным мастером Орестом Аверкиным. Черными кемеровчанин получил лучшую позицию, удачно применив новинку уже на десятом ходу, и в дальнейшем четко довел встречу до победы. После партии, в анализе, обнаружилось, что новинку можно было поставить под сомнение, но для этого следовало международному мастеру пойти на обострение игры, а он не решился. «Академичность» же была наказана...

Следующие три тура — три ничьи с мастерами ФИДЕ из Югославии. Первые две партии действительно протекали спокойно, а вот в третьей — с С. Повичичем — кемеровчанин, играя белыми на победу, в обоюдном цейтноте ошибся и уже сам должен был делать ничью единственными ходами.

И следующая встреча — с мастером ФИДЕ Несторовичем — проходила драматично. Черными Невоструев получил сомнительную позицию, вынужден был пожертвовать ферзя за две легкие фигуры, чтобы как-то обострить ситуацию на доске. Соперник, опровергая тактические «куколы» Владимира, попал в сильный цейтнот и... пропустил неприятельскую пешку в ферзи.

Восьмой тур — ничейная «передышка» с мастером ФИДЕ Петроничем, черными фигурами. И — увлекательная борьба в заключительной партии. Соперник — мастер ФИДЕ Николич, один из конкурентов в борьбе за призовое место. Сложная борьба, новинка черных, отказ югослава от ничьей... Кемеровчанин лучше разобрался в позиции, пожертвовав три (!) пешки, получил атаку на короля...

НИКОЛИЧ—НЕВОСТРУЕВ

1. e4 d6 2. d4 g6 3. c4 Cg7 4. Kc3 Kc6 5. d5 Ke5 6. f4 Kd7 7. Kf3 Kc5 8. Фc2 Kf6 9. Ce2 0-0 10. 0-0 c6 11. dc bc 12. Ce3 Kg4 13. Cd2 f5 14. e5 Фb6 15. Kph1 de 16. h3 ef 17. hg fg 18. Kh2 g3 19. b4 Ke6 20. c5 Фb4 21. Kd5 Фb7 22. Лab1 Фd7 23. Kf4 Kf4 24. Cf4 gh 25. Cc4 Kph8 26. Ce5 Cf6 27. Фc3 Kpg7 28. Лf4 Фd8 29. Лe1 a5 37, 30. Лd4 Фe8 31. Лd6 Ce5 32. Фe5 Kph6 33. Лe4

Черные сдались.

Победа в своеобразной «борьбе на качелях», где успех мог прийти к любой стороне, позволила Владимиру Невоструеву набрать семь очков в девяти поединках — столько же, сколько и С. Повичичу. По дополнительным показателям первое место в турнире — у кемеровчанина. Следующие три места, отстав на пол-очка, поделили О. Аверкин и хозяева поля Капетанович и Цертич, оба они мастера ФИДЕ.

А. ПОНОМАРЕВ.

хроника

В областном шахматном клубе продолжается чемпионат Кемерова среди мужчин.

В нем принимают участие 8 кандидатов в мастера спорта и 6 перворазрядников. После 9 туров по сыгранным партиям впереди М. Меркулов. У него 7 очков из 9. Далее идут лучше других Ю. Фольц (4,5 из 6) и В. Филиппов (5 из 8).

С. ТРОФИМОВ.

ТВ

20 апреля

1 ПРОГРАММА
Передачи ЦТ.

6.30 Народные мелодии.
6.45 Мультфильм.
7.15 Спорт для всех.
7.30 Ритмическая гимнастика.
8.00 Утренняя развлекательная программа.
8.30 Здоровье.
9.00 Фильмы режиссера А. Шахмалиевой. «Гори, гори ясно». 1 и 2-я серии.
11.15 ТСН.
11.30 «Утренняя звезда».
12.30 «Земля — наш общий дом». Телевизионный фотоконкурс.
12.35 «Атомная энергетика: степень риска».
14.05 I Международный конкурс баянистов-аккордеонистов в Москве.
15.00 ТСН.
15.15 «Остановись, мгновенье!»
15.45 «Времена года». Детская хоровая студия «Весна» исполняет произведения Е. Подгайца.
16.20 «Театр, где играют дети». О Международном фестивале детских театров.
17.20 Минуты поэзии.
17.25 Премьера публицистических фильмов. «Самолет». «Кавказ и Меркурий».
18.00 Международная панорама.
18.45 «Давай поговорим». Концерт.
19.05 «Шаг». Художественный фильм. 1 и 2-я серии.
21.00 Время.
21.45 «Не любо—не слушай». Юмористическо - развлекательная программа.
23.00 «Роллинг Стоунз». Премьера документального музыкального фильма.
00.30 «Ой там, на горе». Премьера фильма-концерта.
01.00 «Место встречи изменить нельзя». Художественный телефильм. 5-я серия.
02.25—02.55 «Взгляд». Документальный телефильм.

II ПРОГРАММА
Передачи ЦТ.

8.00 Утренняя гимнастика.
8.15 Хоккей. Чемпионат мира. Сборная СССР—сборная Швейцарии. 2 и 3-й периоды.
9.35 Мультфильм.
9.55 «Клуб путешественников».
11.30 На сессии Верховного Совета РСФСР.
13.00 «Содружество». Видеоканал. Презентация программ Таджикского, Казахского, Молдавского телевидения.
16.30 «Плюс одиннадцать». Видеоканал.
20.00 Спокойной ночи, малыши!
20.15 «Музыкальный прогноз».
21.00 Время.
21.45 Хоккей. Чемпионат мира. Сборная Финляндии — сборная Швеции. 2 и 3-й периоды.
23.00 Хоккей. Чемпионат мира. Сборная Германии—сборная СССР.
01.30—02.20 Футбол. Чемпионат СССР. «Спартак» (Москва) — «Арарат». 2-й тайм.

прямая связь

В обкоме КПСС

Уважаемые кузбассовцы!

С 15 до 18 часов проводят прямую телефонную связь: 22 апреля по тел. 23-41-46 — Березнев Сергей Васильевич, секретарь обкома КПСС;

23 апреля по тел. 23-31-24— Дубровский Анатолий Павлович, председатель контрольно - ревизионной комиссии.

23 апреля с 17 до 19 часов по тел. 26-57-15 будет проведена прямая телефонная связь с секретарем Кемеровского горкома КПСС Жигулиной Эмилией Васильевной.

24 апреля по тел. 26-40-72— Дьяков Юрий Иванович, заведующий социально - экономическим отделом.

24 апреля с 16 до 18 часов в обкоме КПСС прием граждан по личным вопросам ведет член бюро, секретарь обкома КПСС Березнев Сергей Васильевич.

25 апреля по тел. 26-37-67— Артемов Виктор Семенович, заведующий отделом организационно - партийной работы.

25 апреля с 16 до 18 часов— член обкома КПСС, прокурор Кузбасской транспортной прокуратуры Пахирко Александр Федорович.

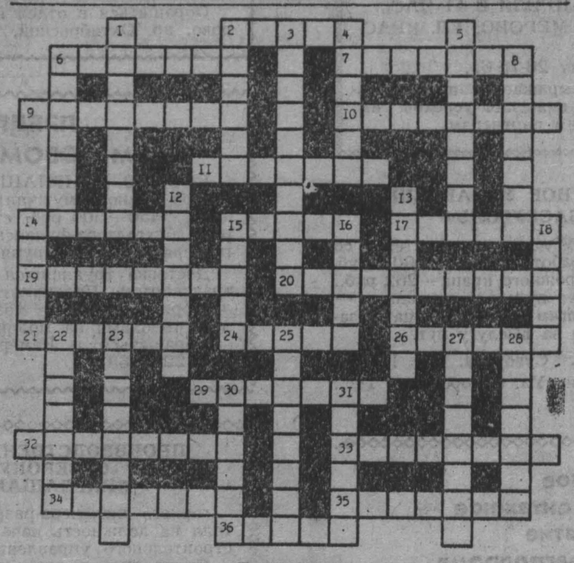

КРОССВОРД

ПО ГОРИЗОНТАЛИ: 2. Плавучий знак для отметки мелей и фарватера. 6. Инструмент для пробивания отверстий в стене. 7. Вид барометра. 9. Специалист по производственным методам и процессам в производстве. 10. Дегустатор чая. 11. Судья, дающий знак к началу соревнований. 14. Устройство для подъема нефти из скважины сжатым воздухом. 15. Защитное приспособление на голени футболиста, хоккеиста. 17. Установленный порядок обрядовых действий. 19. Хранилище музейных экспонатов. 20. Высоконоаренный ребенок. 21. Область устойчивого пониженного атмосферного давления 24. Револьвер 26. Ловкий прием. хитрость. 29. Кормовая репа. 32. Потребитель электрической энергии в электросети. 33. Индивидуальный склад личности человека, проявляющийся в особенностях поведения. 34. Внутренняя сторона ткани. 35. Решение присяжных заседателей о виновности или невиновности обвиняемого. 36. Хищный зверек с ценным мехом.

ПО ВЕРТИКАЛИ: 1. Детская игра. 2. Старинные карманные часы с боем. 3. Коллективная производственная организация. 4. Внезапно пришедшая мысль, вдохновение. 5. Краткая запись лекции. 6. Сторож при подъезде учреждения. 8. Железнодорожная механическая тележка. 12. Неподвижное основание станка. 13. Фитильное ружье, заряжавшееся с дула. 14. Неполноценный заменитель. 15. Народный артист СССР, исполнитель роли В. И. Ленина. 16. Свод положений, имеющих догматический характер. 18. Небольшое судно. 22. Самая многоводная река в Бирме. 23. Сложное запутанное расположение помещений. 25. Преступник в некоторых странах. 27. Линзовая система в фотоаппарате. 28. Законодательный орган, созываемый в некоторых странах для составления или изменения конституции. 30. Ветер разрушительной силы. 31. Ивановская ткачиха, председатель Комитета советских женщин.

ОТВЕТЫ НА КРОССВОРД, ОПУБЛИКОВАННЫЙ В НОМЕРЕ ЗА 13 АПРЕЛЯ.

ПО ГОРИЗОНТАЛИ: 3. Пылесос. 7. Блондинка. 9. Диксиленд. 10. Воронка. 11. Леггорн. 12. Вираж. 17. Роднина. 18. Тоннель. 19. Абракадабра. 22. Цветник. 23. Лимузин. 25. Слуга. 29. Пингвин. 31. Крушенева. 32. Хронограф. 33. Масленица. 34. Диадема.

ПО ВЕРТИКАЛИ: 1. Бульон. 2. Мандолина. 3. Пинта. 4. Сокол. 5. Филигрань. 6. Монарх. 8. Аджимушкай. 9. Дебаркадер. 13. Граница. 14. Фабрика. 15. Штабель. 16. Пьемонт. 20. Этногенез. 21. Шульженко. 24. Микрон. 26. «Лайф». 27. Гейм. 28. Швеция. 30. Наряд. 31. Каска.

телетайп ТАСС

НОВОСИБИРСК. Оригинальное объяснение загадки крупных бессточных озер, для которых характерны заметные колебания уровня воды, предложили ученые-геологи Новосибирского академгородка. По их гипотезе, подъемы и спады воды связаны с изменениями параметров вращения Земли. Замедление вращения планеты способствует росту притока подземных вод в озера.

(ТАСС).

погода

20 апреля

Восход 6.13 | Перв. четв. 21 апреля
Заход 20.46 | Заход 3.06
Долг. дня 14.33 | Восход 9.54

Центр по гидрометеорологии сообщает:

20 апреля днем по области будет облачно с прояснениями, по северу небольшой дождь. Ветер юго-западный, сильный. Температура 12—17 градусов тепла. Давление будет падать, влажность существенно не изменится.

Редактор
А. В. ТРУТНЕВ.

КУЗБАСС

Учредители: областная организация КПСС и трудовой коллектив редакции.

АДРЕС РЕДАКЦИИ:

650630, г. Кемерово, проспект Октябрьский, 28.

Справки по редакции: 52-32-74; по письмам 52-03-22; по рекламе 52-69-33.

Собственные корреспонденты в Мариинске — 2-31-20; Новокузнецке — 45-97-84. Междуреченске — 2-62-12. Осинниках — 2-35-64. Юрге — 3-16-29. Мысках — 2-18-66.

Газета выходит 260 раз в году ежедневно кроме воскресенья и понедельника. Тираж 130 тыс. экз. Объем 2 п. л. Печать высокая.

ИНДЕКС 51901

1 2 3 4 5 6.
Заказ № 79.

футбол

НЕ ВСЕ ТАК ПРОСТО...

Завтра матчем «Кузбасса» с «Химиком» из Джамбула в Кемерове открывается очередной сезон.

— Победа при двух поражениях. Наверное, не таким ожидался старт наших футболистов в буферной зоне! — поинтересовались мы у главного тренера «Кузбасса» А. М. КРАСНОЖЕНОВА после возвращения команды из турне.

— Да, конечно, — согласился он, — могли бы взять очков и побольше. Но не все так просто. Хочу, чтобы болельщики поняли правильно: легкой прогулки не получится.

— Настолько сильное впечатление произвели соперники!

— Дело даже не в этом. В зоне собраны примерно равные по классу команды, но вот играть в атмосфере нагнетаемого ажиотажа, поверьте, трудно. Особенно мы это ощутили после победы в Коканде...

Если же о самой игре, то обиднее всего проиграли в Джизаке. Хозяева вели — 1:0, затем Колчин восстановил равновесие. Но досадные ошибки в обороне стоили нам двух пропущенных мячей.

— Как выглядел стартовый состав «Кузбасса» в этих играх!

— В воротах Галиев, в обороне — Колчин, Крохичев, Бологов, Михневич, в средней линии — Строганов, Дементьев, Тронников, Бакшеев, впереди играли Сковпень и Рогалевский.

Добавлю, что соперники, которых мы ныне принимаем, посильнее предыдущих. Так что завтра болельщики воочию смогут оценить возможности команды.

Записал
О. КУРОЧКИН.

ПОЛОЖЕНИЕ НА 20 АПРЕЛЯ
(Восточная зона)

	И	В	Н	П	М	О
«Химик»	3	3	0	0	7-1	6
«Океан»	3	3	0	0	5-1	6
«Копет-Даг»	3	3	0	0	4-0	6
«Алга»	3	3	0	0	3-0	6
«Согдиана»	3	2	1	0	5-2	5
«Касансаец»	2	2	0	0	4-0	4
«Автомобилист»	3	2	0	1	7-4	4
«Нуравшон»	3	2	0	1	3-2	4
«Сурхан»	3	1	1	1	3-3	3
«Целинник»	3	1	1	1	1-1	3
«Мелиоратор»	3	1	1	1	1-2	3
«Восток»	3	1	0	2	2-4	2
«Кузбасс»	3	1	0	2	3-6	2
«Вахш»	3	0	2	1	1-2	2
«Амур»	3	0	2	1	2-4	2
«Шахтер»	2	0	1	1	0-1	1
«Динамо»	2	0	1	1	3-5	1
«Сахалин»	3	0	1	2	0-2	1
«Экибастузец»	3	0	1	2	1-4	1
«Жетысу»	2	0	0	2	0-3	0
«Трактор»	3	0	0	3	0-3	0
«Звезда»	3	0	0	3	0-5	0