Кузбасс

ОБЛАСТНАЯ МАССОВАЯ ГАЗЕТА

Издается с 7 января 1922 года.

Цена 10 коп.

76 (20306).

Среда, 17.4.1991

2 стр.

Горная Шория — особый край в Кузбассе, со своим микроклиматом, природой, родниково чистым воздухом. Шория как будто специально создана природой для отдыха человека. Но вышло так, что сам этот край нуждается в спасении. О его бедах размышляет журналист Нина Соколова.

На снимке: природа юга Кузбасса.

4 стр.

ПО СВОДКАМ УВД

Насилие — одно из самых тяжких преступлений. О его природе и последствиях идет речь в этом номере газеты.

НА СНИМКЕ: в одной из тюрем, где содержатся рецидивисты, на счету которых не одно преступление против личности.

Фотохроника ТАСС.

ЧИТАЙТЕ В СЛЕДУЮЩЕМ НОМЕРЕ

- КАК ОЗДОРОВИТЬ ЗДРАВООХРАНЕНИЕ?
- ПРОБЛЕМЫ КУЛЬТУРЫ.

весеннее поле

ПЕРЕД ТРУДНОЙ ДОРОГОЙ

Механик по сельхозмашинам Н. Е. Бодах доложил директору совхоза «Кузедеевский» Н. К. Ермилову:

— Вся техника к посевной готова.

Обрадовал руководство совхоза и агроном Ю. А. Гейст:

— Технологические карты на посевную составлены. Семена прошли испытание успешно.

Добавим к этому: обе полеводческие бригады получили хозрасчетные задания, и их труженики, таким образом, четко представляют, на какой заработок могут рассчитывать.

— А он у работников совхоза немалый, — рассказывает Николай Кузьмич. — За последнее время механизаторы, например, второго отделения ежемесячно получают свыше 540 рублей. У доярок бывает еще больше.

Как рассчитывают в совхозе, эти заработки будут еще выше, потому-то общественному стаду заранее создается прочная кормовая база.

Это на уровне прошлого года. Тем не менее доходы хозяйства будут намного меньше прошлогодних. И все лишь потому, что горожане поставляют ту же самую технику по резко возросшим ценам. Дороже стали и горюче-смазочные материалы.

В такой обстановке, чтобы обходиться без долгов, в совхозе изыскивают новые формы хозяйствования. Например, укрепляют связи с городскими промышленными предприятиями. Так, в первых числах апреля заключен договор на сотрудничество с шахтой «Капитальная» концерна «Кузнецкуголь». В обмен на фуражное зерно для своего подсобного хозяйства горняки обязались заготовить совхозу не менее 600 тонн сена.

Есть еще одна интересная новинка. Братья Печенины — Владимир и Николай — первыми в совхозе решили перейти на фермерское ведение хозяйства. Каждому из них руководство совхоза выделило неплохие участки земли и снабдило начинающих фермеров всем необходимым.

— Для совхоза фермерство — задача со многими неизвестными, но решать ее надо обязательно, — говорит Николай Кузьмич. — Я убежден, что мы сможем накормить лишь тогда, когда будем развивать сельское хозяйство по многоукладной экономике.

А. ЦЫРЯПКИН,
корр. «Кузбасса».
Новокузнецкий район.

фотоинформация

Опытный машинист

Одним из самых опытных машинистов в Новокузнецком локомотивном депо по праву считается Анатолий Павлович Лоншаков. Машинист 1-го класса, он уже более 20 лет водит поезда. Отличное знание техники, интеллектуальное отношение к труду снискали ему уважение всего коллектива.

НА СНИМКЕ: А. П. Лоншаков.

Фото Ю. Юрьева.
г. Новокузнецк.

В соответствии с постановлением Верховного Совета СССР «О забастовках шахтеров» от 21 марта с. г. Комитет по промышленности и энергетике, Комиссия по труду и социальной политике совместно с Кабинетом министров СССР проанализировали и подготовили заключение о выполнении постановлений Совета Министров СССР по реализации социально-экономических требований шахтеров.

Публикуем его полный текст.

ЗАКЛЮЧЕНИЕ

Комитета Верховного Совета СССР по промышленности и энергетике и Комиссии Совета Союза по труду и социальной политике «О выполнении постановлений Совета Министров СССР по реализации социально-экономических требований шахтеров»

Заслушав сообщение заместителя премьер-министра СССР тов. Рябева Л. Д. и депутатской рабочей группы в составе Бушуева В. В., Душникова В. П., Маркова О. И., Матюхи В. Н., Гриба А. В., Дончака Я. А. по выполнению постановлений правительства СССР по реализации социально-экономических требований шахтеров, комитет и комиссия отмечают, что по состоянию на 1 апреля с. г. из 37 пунктов постановления Совета Министров СССР № 608 от 3.08. 89 г. выполнено 32 пункта.

Решены вопросы льготного пенсионного обеспечения работников основных профессий угольной промышленности, увеличения продолжительности отпусков. Введены дополнительные выплаты за передвижение в шахтах, за работу в вечерние и ночные часы.

Повышены районные коэффициенты к заработной плате работникам Минуглепрома СССР в Кемеровской и Карагандинской областях, в городах Воркуте, Инте и пос. Хальмер-Ю. Затраты на эти цели составляют 146 млн. рублей в год.

В целом затраты, направленные непосредственно на повышение жизненного уровня шахтеров, с учетом увеличения затрат на социальное страхование, составили 565 млн. рублей в 1989 году, 1,3 млрд. рублей в 1990 году, а в тринадцатой пятилетке с учетом увеличения инвестиций в социальную сферу ежегодные дополнительные затраты превысят 3 млрд. рублей.

Разработаны с участием трудовых коллективов программы социально-экономического развития в 1991—1995 годах шахтерских городов и поселков Украинской ССР, Казахской ССР, Кемеровской области, Печорского угольного бассейна, Ростовской, Сахалинской и Днепропетровской областей, и по ним приняты правительственные решения.

По указанным регионам предусмотрен рост объемов капиталовложений на непроизводственное строительство к двенадцатой пятилетке в среднем в 1,8 раза. Ввод жилья увеличивается в 1,5 раза.

Упрощена структура управления предприятиями отрасли, создан ряд концернов, ассоциаций, арендных предприятий.

Угольным предприятиям предоставлено право продавать уголь и продукты его переработки, производимые сверх госзаказов и принятых договорных обязательств по коммерческим (договорным) ценам внутри страны и на экспорт. В 1990 году предприятиями отрасли продано на экспорт по линии бартерных операций 6,3 млн. тонн угля.

В плане на 1991 год оптовая цена 1 тонны угля увеличена по сравнению с 1990 годом в 1,6 раза. Минуглепрому СССР выделена дотация из госбюджета в размере 23,5 млрд. рублей.

Несмотря на принимаемые меры, отдельные задания данного постановления выполнены не в полном объеме.

Неудовлетворительно решаются вопросы обеспечения предприятий отрасли важнейшими видами оборудования.

Выделенные Госпланом СССР, Госснабом СССР, министерствами и ведомствами централизованные лимиты важнейших видов материально-технических ресурсов значительно ниже уровня 1990 года и обеспечивают потребность только на 35—50 процентов, а уровень заключения договоров на поставку необходимой для отрасли продукции составляет в настоящее время всего 60 процентов.

В дополнение к постановлению Совета Министров СССР № 608 правительством приняты постановления по социально-экономическому развитию отдельных угольных регионов (Донбасса, Кузбасса, Печорского бассейна и др.). В свете решений Верховного Совета СССР и республик о разграничении полномочий и налоговой политике центр тяжести по выполнению требований шахтеров перемещается на места.

Однако местные Советы народных депутатов не выполняют обязательства по передаче жилой площади предприятиям отрасли в соответствии с объемами капитальных вложений, переданных ими в порядке долевого участия. Только за 1989—1990 годы задолженность местных Советов предприятиям отрасли увеличилась на 538 тыс. кв. метров общей площади жилых домов и по состоянию на 1 января 1991 г. составила 742 тыс. кв. метров. В 1990 году для шахтеров недодано строительными организациями Украинской ССР 290 тыс. кв. метров и РСФСР — 100 тыс. кв метров жилья.

Госпланом СССР и Госснабом СССР не решаются вопросы по материально-техническому обеспечению 522 млн. рублей объемов строительно-монтажных работ.

В правительственных решениях не отражены актуальные вопросы научно-технического прогресса в угольной промышленности, внедрения новой техники, реконструкции шахтного фонда, улучшения условий труда, повышения качества продукции, перспективного развития отрасли, полного обеспечения работников продуктами питания и товарами широкого потребления.

В соответствии с изложенным и с учетом высказанных мнений представителями профсоюза работников угольной промышленности и заключением рабочей депутатской группы комитет и комиссия считают:

1. Задания, установленные постановлением Совета Министров СССР от 3 августа 1989 г. № 608, в основном выполнены, и состояние реализации согласованных решений правительства СССР и трудовых коллективов не является основной причиной нынешних шахтерских забастовок, вызванных резким ухудшением обстановки в угольных регионах, как и по всей стране, и появлением в этой связи новых экономических и политических требований шахтеров.

2. В результате переговоров правительства СССР и представителей трудовых коллективов предприятий угольной промышленности, состоявшихся в г. Москве 2—3 апреля 1991 г., достигнуты соглашения по основным социально-экономическим требованиям шахтеров.

Затягивание рассмотрения требований шахтеров Кабинетом министров СССР и переговоров спустя месяц после начала забастовок не способствовало нормализации обстановки в стране.

3. Необходимо ускорить рассмотрение в Верховном Совете СССР законопроектов «Об индексации доходов населения» и «Об отпусках».

4. Для обеспечения правового регулирования порядка разрешения коллективных трудовых споров необходимо внести изменения в действующие и принять соответствующие новые законодательные акты Союза ССР и республик, регулирующие отношения трудовых коллективов, администрации предприятий и государственных органов власти и повышающие ответственность сторон за нарушение законодательства и достигнутых соглашений.

5. Правительству СССР, Всесоюзной конфедерации профсоюзов совместно с представителями трудовых коллективов необходимо в согласованные сроки заключить тарифное соглашение по угольной промышленности и шахтному строительству на 1992 г., а также распространить практику заключения таких соглашений на другие базовые отрасли промышленности.

6. Недопустимо сворачивание отраслевой науки, что ведет к отставанию технического уровня отрасли и как следствие к снижению безопасности и резкому ухудшению условий труда работающих.

7. Комиссиям и комитетам усилить контроль за выполнением принятого постановления Верховного Совета СССР «О забастовках шахтеров».

Председатель Комитета Верховного Совета СССР по промышленности и энергетике
В. КУРТАШИН

Председатель Комиссии Совета Союза по труду и социальной политике
Н. ГРИЦЕНКО

информация

Как уже сообщалось («Кузбасс» за 9 апреля с. г.), Кабинет министров СССР принял ряд документов на решение социально-экономических проблем угольных предприятий, условий труда и быта шахтеров.

В телеграмме, подписанной министром С. В. Колпаковым, сообщается, что Кабинет министров РСФСР рассматривает предложения министерства и профцентра «Союзметалл» по повышению зарплаты, социальной защите работников, аналогичные мерам по угольной промышленности. Соответствующие решения правительства будут приняты в ближайшие дни.

В частности, на работников предприятий Минметаллургии СССР будут распространяться постановление № 135 о дополнительных льготах работникам в районах Крайнего Севера и приравненных к ним, и постановление № 136 о дополнении списка работ и профессий, дающих право на пенсию независимо от возраста при занятости на этих работах не менее 25 лет.

В. ПОЛЕНЦЕВ.
г. Новокузнецк.

политический дневник

Услышит ли Ельцин?

В адрес Председателя Верховного Совета РСФСР Б. Ельцина на днях отправлена телеграмма, в которой говорится: «Вы взяли на себя огромный груз ответственности перед историей за судьбу России и народов всей страны. Сядьте за «круглый стол», найдите общий язык и единство решений с Президентом СССР. Заставьте мир поверить в силу разума и вашей доброй воли. Остановите своим авторитетом забастовку в Кузбассе, и это будет первым вашим аргументом в будущих выборах на президентский пост в России». Текст телеграммы подписали 1136 человек, как сообщил редакции инициатор сбора подписей М. И. Плотников.

Услышит ли Ельцин?

Как сообщают средства массовой информации, «осуществление дополнительных полномочий, предоставленных Б. Н. Ельцину по его настойчивой просьбе III, внеочередным Съездом народных депутатов России, временно им приостановлено. Борис Николаевич вместе с супругой и соответствующей охраной отбыл на отдых в Кисловодск.

А вот что сообщила вчера, 16 апреля, «Комсомольская правда»: «Председатель Верховного Совета РСФСР Борис Ельцин прибыл в воскресенье вечером в Страсбург. В ходе трехдневного неофициального визита во Францию он встретится с руководством Европейского парламента и Совета Европы, представителями политических и французских деловых кругов. В заявлении в аэропорту Страсбурга Б. Ельцин отметил, что его визит должен послужить укреплению связей между Российской Федерацией и западноевропейскими странами, указав, что целью его политики является возвращение России в «европейский дом».

Так что, не напрасны ли хлопоты авторов телеграммы?

Соб. инф.

Как и прежде— молчок!

Еще одна телеграмма в адрес Верховного Совета РСФСР, Председателя Верховного Совета РСФСР, Председателя Совмина РСФСР направлена председателем областного Совета народных депутатов А. Г. Тулеевым. Приводим ее текст.

«На III, внеочередном Съезде народных депутатов РСФСР было решено создать совместно с представителями рабочих коллективов межреспубликанские парламентские группы для разработки программы и методики выполнения требований бастующих. Достигнута договоренность о встрече за «круглым столом» общественно - политических организаций с целью стабилизации обстановки в России.

Прошло полмесяца. И похоже, что в республиканских верхах к забастовкам привыкли, начали считать их будничным явлением. Между тем каждый новый день простоев наносит стране тяжелейший урон. Это значит, что потерпит крах принятая съездом антикризисная программа России. Средства, предусмотренные на ее реализацию, пойдут на восстановление провалов от забастовок. Одна только черная металлургия понесла потерь больше, чем в годы Великой Отечественной войны.

Но самые большие потери несут наши люди. Это они потеряют в заработной плате, недосчитаются новых домов, детских садов, больниц, которых и без того катастрофически не хватает. Именно сейчас проверяется способность руководства России правильно оценивать обстановку и использовать предоставленные полномочия. Но вместо этого — молчание, бездействие.

А ведь бездействие разрушает не только доменные печи, оно разрушает веру людей в способность выйти из разрухи мирным способом. Разрушаются моральные основы общества, теряется вера в своих лидеров.

В ответ на высокие полномочия, возложенные на вас съездом, вы должны проявить высокую ответственность. Ощущая боль за Кузбасс, мы готовы принять участие в работе межпарламентской группы и любых других формирований, которые могут быть созданы для стабилизации обстановки. Готовы выполнить любые ваши поручения по разрешению конфликта.

Как председатель областного Совета, как народный депутат РСФСР настаиваю: незамедлительно, на первом же заседании предстоящей сессии Верховного Совета России, рассмотреть вопрос о выполнении постановления съезда от 2 апреля 1991 года с принятием конкретного решения».

А между тем...

Масштабы забастовки, которую начал 4 марта ряд шахт области, продолжают оставаться большими, в нее втягивается все большее количество предприятий и организаций. Материальный и моральный ущерб, нанесенный забастовкой, велик, ее последствия еще долго будут сказываться на состоянии народного хозяйства всей страны.

Но сегодня уже можно сказать, что спад промышленного производства в области с начала текущего года составляет 313 млн. рублей, а это шесть процентов. Только в марте недопоставлено по договорам продукции на 132 млн. рублей, а с начала года — на 150 млн. Большая часть невыполненных поставок у шахтеров. В марте в забастовке участвовало 63 предприятия и организации, не выходили на работу 34825 человек, общие потери рабочего времени составили почти 370 тысяч человеко-дней. В результате не было произведено продукции на 61,3 млн. рублей, потери заработной платы составили 32 млн. рублей. Примерно такая же сумма средств не поступила в бюджет, в том числе в местный — 12 млн. рублей. Всего за март в бассейне не добыто к плану 2044 тысячи тонн, к уровню марта прошлого года добыча снижена на 3,8 млн., а за квартал — больше чем на 6 млн. тонн.

В марте потребители не получили 1,4 млн. тонн кузнецкого угля, из которых 830 тысяч тонн — коксующихся марок.

Внеочередное заседание

На внеочередном заседании президиума Кемеровского городского Совета народных депутатов, которое вел председатель городского Совета А. С. Павловский, принято обращение президиума и исполкома горсовета к трудовым коллективам и всем жителям города Кемерово: с 20 по 27 апреля провести общегородской субботник по благоустройству города, заработанные предприятиями деньги перечислить в фонд социальной защиты населения.

Президиум решил также провести на площади Советов общегородской праздничный митинг, посвященный Международному дню солидарности трудящихся, 1 Мая 1991 года, для чего решено создать специальную комиссию.

срочно в номер

Забастовка приостановлена

Шахтеры «Распадской» спустились в забои. За приостановление забастовки проголосовало 1203, за продолжение — 197 человек.

Принята резолюция. В ней говорится: «Приостановить политическую забастовку с первой смены 16 апреля. Руководящие структуры забастовочного движения (городской рабочий комитет) не расформировывать. По его решению или по своей инициативе провести сменные собрания накануне очередного Съезда народных депутатов РСФСР и в случае необходимости возобновить забастовку. Поручить городскому рабочему комитету начать формирование городских структур независимого профсоюза горняков. Любые репрессивные меры против организаторов и участников прошедшей забастовки со стороны центральных властей считать сигналом для ее возобновления».

— А что говорит по поводу забастовки российское правительство? — задаю вопрос сопредседателю арендного предприятия шахты «Распадская» А. Е. Евтушенко.

— Силаев сказал: «Почему вы интересуетесь моим мнением? Вы поинтересуйтесь по этому поводу в своем министерстве. Вы пока не наши».

— А после того, как протокол был подписан?..

— ...Первый зам. Силаева Ю. В. Скоков сделал под протоколом такую приписку: «С момента подписания настоящего протокола коллективы должны знать, что каждый дополнительный день забастовки усложняет возможности России и ее партнеров».

Г. СОЛОДОВА,
корр. «Кузбасса».
г. Междуреченск.

новые люди у власти

БЕСЕДЫ В ДОРОГЕ

Горная Шория... Плавные лесистые холмы, толщи искрящегося снега, поляны между красавицами-елями и тишина... Особый край со своим микроклиматом, природой, родниково чистым воздухом. Особый! Как будто богом созданный для разнообразного отдыха человека, принужденного выживать в промышленном аду Кузбасса.

Нина СОКОЛОВА,
журналист.

Один из людей, кто понимает, что край этот особый, знает ему истинную цену и северную хрупкость его богатств, — Николай Иванович Шатилов, председатель Таштагольского горсовета с рекордным нынче стажем: три с половиной года.

Писать о начальстве немодно и мне непривычно. Но это особый случай, связанный с таким чудесным краем. Сюда мы по нескольку раз в год ездили снимать киносюжеты об экологических проблемах Горной Шории для Кемеровского и Центрального телевидения. Николай Иванович всегда добросовестно помогал нам, журналистам. И делал это не из желания покрасоваться на экране, а потому, что стремился использовать все возможные средства для достижения цели — создания Горношорского национального парка. Эта цель созрела и оформилась в решение Таштагольского Совета давно, но утонула бы окончательно в море министерских бумаг, если бы не мощная и неожиданная помощь — июльская забастовка шахтеров 1989 года. Тогда Николай Иванович сориентировался точно и включил создание национального парка в требования шахтеров. Парк был создан, правда, пока в приказах и решениях, но это уже победа, остальное зависит от предприимчивости властей, профессионализма создателей и многого другого.

О бедах и проблемах Шории говорено-переговорено с Шатиловым на тряских шорских дорогах в «аузиках» и в вертолетах (хотя от шума приходилось кричать в самое ухо!) и в ожиданиях погоды для съемок. Поэтому и материал сложился как беседы в дороге.

ДВЕ ЗАДАЧИ

Сегодня крики о спасении природы и человека заглушили политическая трескотня и призывы взять продовольствие любой ценой. То же самое и в Таштаголе, где в магазинах и столовых крайне бедно, а за мясо даже соседи из Горного Алтая требуют лес.

Шатилов: — Экономика района сегодня прочно завязана на деятельности «Сибруды» и лесорубов учреждения ВД-30. Перепрофилироваться на другие виды деятельности мы быстро не смогли при нашей структуре. А при нынешней вакханалии цен и забастовок, когда каждый день зимы только и думаешь, как бы не переморозить систему, где бы достать продуктов, трудно удержаться, чтобы не разбалансировать хозяйство. Из 28 дней февраля 20 дней был в командировках, как и остальные: Соловьян, Ступенко, Маркута. Никаких командировочных не хватает! Удалось договориться с Узбекистаном, Горным Алтаем, Магаданом о поставках продуктов. За лес! Скажете, кинулись грабить лес, чтобы сегодня покушать?.. Я считаю, что первая задача Совета, его исполкома — продовольствие, а вторая — сохранение природы. И никто не может сегодня меня обвинить в том, что мы забыли вчерашние заботы о сохранении богатств Горной Шории. В главном мы свою политику выдерживаем. Отмены молевого сплава добились, хотя бы на бумаге имеем решение о создании Горношорского национального парка и будем его делать, хотя для экономики района он пока, как бельмо на глазу, особенно для областного начальства: вень на его земле и медь, и фосфориты, и лучшие леса на 300 гектарах. Сократили на треть объем лесозаготовок. И поэтому недополучили миллион рублей в доход, запланированный нам облисполкомом. Выкрутились — нашли эти деньги в другом месте: налоги на кооперативы, малые предприятия. Чтобы как-то обезопасить себя от диктата облисполкома, добились, чтобы он согласовывал с нами объемы лесозаготовок. А раньше: смотришь — рубят и даже не спрашивают! Можно кричать, размахивать зеленым флагом, но что от этого изменится, если не двигаться к изменению структуры хозяйства района?

ФЕРМЕРСТВО ПОДХОДИТ

Пашни в Горной Шории мало, но травы роскошные. И самый сумасшедший травостой в урочищах, ложбинах, где совхозу не развернуться, а несколько хуторов будут на месте. Фермерство для района — самый подходящий вид хозяйства. Николай Иванович съездил в Эстонию посмотреть, как там крестьянствуют на хуторах, и убедился, что в Шории лучше пойдет фермерство.

Землю в Таштаголе получить не проблема. Совет на свой риск принял решение — все земли принадлежат Совету. Правда, Совмин СССР закрепил немало земель за лесхозом и ВД-30, но, если она нерационально используется, Совет, не без боя, конечно, забирает землю в резервный фонд. В апреле здесь уже было создано более восьмидесяти крестьянских хозяйств, в основном, для выращивания крупного рогатого скота и пчеловодства. Это более двух тысяч сенокосных угодий!

Шатилов: — Идею фермерства я, можно сказать, через себя пропустил. Родители-пенсионеры, хотя сейчас имеют квартиру в городе, но всю жизнь держали свое хозяйство (семья была большая — семеро). Теперь в садоводческом товариществе построили что-то типа фермы, есть две коровы, свиньи, куры. Летом отец и мать там живут, а зимой отец уезжает туда рано утром и возвращается затемно. Поэтому я благодарен им, продуктами моя семья и еще семья сестры обеспечены не из магазина. Я, конечно, помогаю на сенокосе, на уборке, все отпуска там провожу — словом, знаю крестьянский труд не из газет.

НЕ АРЕНА ДЛЯ ПОЛИТИЧЕСКИХ СХВАТОК

Родителям Шатилова от его славы тоже перепадает, особенно в очередях за хлебом (очереди с тех пор, как сломалась печь на хлебозаводе). Люди обозлены, и уж им, родителям председателя горсовета, много чего говорят недоброго от обид, накопившихся и на начальство, и на советскую власть, и просто на жизнь. «А они люди трудовые, честные, — говорит Николай Иванович, — сильно их травмирует все это. Иногда кажется, бросил бы все!». Так платит Шатилов за власть и известность. Хотя не приходилось, честно сказать, ни разу слышать о нем что-то злое от людей. Наоборот, говорят, что, мол, деловой мужик, простой, уважительный и трудяга.

В здании, откуда вершится власть в Таштаголе, на первом этаже, где когда-то был комсомол, расположились Ассоциация крестьянских хозяйств и главный сейчас финансовый отдел, на третьем — горком КПСС, здесь тишина, будто сюда не доходят слишком шумные и бестолковые заботы жизни. Главное действие — на втором, где исполком и Совет. Говорить с Шатиловым в его кабинете невозможно: постоянные звонки, и обязательно кто-нибудь ввалится со своим срочным делом — и Шатилов сразу включается, ищет выход, старается помочь. Иначе для чего тут сидеть? Впрочем, власть организована не лучшим образом.

Шатилов: — Я глубоко уважаю горсовет и всех депутатов и вижу, как многие работают. Но, поверьте мне, после каждой сессии я на грани инфаркта. Так много слов и мало дела! Так туго «проходят» разумные решения! Так мало от депутатов серьезных предложений! Главное, чтобы не только критиковали, но сами думали, как продержаться, не остановить жизнь... Я глубоко убежден, что горсовет не должен быть ареной для политических схваток. Потому что, когда на уровне города начинают выяснять, кто за Горбачева, кто за Ельцина, вместо того, чтобы придумать, где взять строителей, как быстрее печь на хлебозаводе отремонтировать, я еле сдерживаюсь. Давайте уважать убеждения каждого, но пусть партийность выясняют после работы, в свободное время, а в Совете работать надо. Солидарен полностью с Собчаком, что нельзя митингово работать. Надо, чтобы мэр принимал решения и лично за них отвечал, а выполнял их муниципалитет, состоящий из профессионалов, а не из крикунов.

☆ ☆ ☆

Иногда хочется уйти и Шатилову. Но что-то удерживает. По-моему, он не мечтает о повышении, говорит, что звали когда-то и в Свердловск, и в Кемерово, и в Москву. Он из Таштагола никуда не собирается. Здесь родился, уезжал только на учебу в СМИ и в армию. Долго работал в ВГСЧ. Везде здесь друзья, одноклассники, сокурсники, товарищи по баскетбольной команде, где Шатилов до сих пор в рядовых игроках.

Нет, прыгнуть по службе — не его цель, его цель — изменить что-то на родине, чтобы увидели и родители, и дети, и друзья, и все, кто его избирал. Для Шатилова сейчас важно наметить то самое перепрофилирование района, о котором так много говорили раньше. Он убежден, что в Горной Шории люди должны восстанавливать силы, любоваться пейзажами, а не качать отсюда лес и руду. Осуществлена уже давняя мечта Шатилова: малое предприятие «Горная Шория — тур» в этом году примет советских туристов, а со временем — иностранных, строится, наконец, гостиница на берегу Кондомы. Что-то сдвинулось.

г. Таштагол.

поставим точку

ЗАНИМАТЬСЯ СВОИМ ДЕЛОМ

Открытое письмо народным депутатам Ивану Васильевичу Ефимову и Игорю Александровичу Тарасенко

В газете «Кузбасс» за 12.01.91 г. опубликовано открытое письмо главному врачу территориально-медицинского объединения, депутату областного Совета И. А. Тарасенко, подписанное народным депутатом Новогородского поселкового Совета г. Белово И. В. Ефимовым. Статья называется «Кому и чем заниматься?». После этого в комиссию по народному здоровью областного Совета поступило сразу два ответа на поставленный вопрос — открытое письмо коллектива ТМО г. Белово И. В. Ефимову и статья И. А. Тарасенко «Требую опровержения». Локальная и вначале вроде бы заурядная история, начавшаяся с обсуждения на президиуме поселкового Совета целесообразности сохранения травматологического отделения в поселке Новый Городок г. Белово, обсуждалась на заседаниях того же президиума в сентябре 1990 года и феврале 1991 года, а затем и на одной из коллегий Главного управления здравоохранения облисполкома (ГУЗО), а еще позднее — на заседании комиссии по народному здоровью областного Совета народных депутатов, и потом, как снежный ком, катилась и катилась дальше, вовлекая все новых и новых людей, отрывая их от работы в наше и без того трудное, смутное время, когда многое кажется зыбким и непредсказуемым.

Выполняя поручение президиума областного Совета, мы сделали попытки остановить этот снежный ком и выехали вчетвером — зав. отделом по вопросам работы Советов областного Совета Л. В. Плотникова, председатель комиссии по народному здоровью областного Совета С. П. Стальмаков, начальник ГУЗО Н. В. Мелянченко и зам. начальника ГУЗО В. А. Афанасьев, в г. Белово и познакомились с обстановкой на месте, встретились с председателем Новогородского поселкового Совета, народным депутатом В. Г. Латышевым, народными депутатами И. В. Ефимовым, И. А. Тарасенко, главным врачом Беловского головного ТМО О. А. Корний.

В результате этой поездки мы взяли на себя смелость ответить на вопрос, кому и чем заниматься в г. Белово. Имеются в виду народные депутаты разных уровней, проживающие в г. Белово, и поименно названные в статье «Кому и чем заниматься?».

В поселковом Совете мы с удовлетворением отметили, что председатель Совета В. Г. Латышев с большим уважением отозвался о народном депутате И. В. Ефимове, который, находясь на пенсии, возглавляет депутатскую комиссию по соц законности и правопорядку и отдает этому много сил и энергии.

Мы встретились с Иваном Васильевичем и убедились, что он умеет оценивать людей по житейски мудро, объективно и доброжелательно, чего не скажешь, читая статью «Кому и чем заниматься?», хотя, истины ради, нужно сказать, что статья эта появилась не из-за того, что ее очень хотел написать И. В. Ефимов, а потому, что президиум поселкового Совета поручил ему официально, как председателю комиссии по соцзаконности и правопорядку, подготовить материал в городскую газету о нетактичном поведении главного врача ТМО-2 Тарасенко.

Будучи человеком обстоятельным, добросовестным, исполнительным, он точно выполнил решение президиума — статья «Кому и чем заниматься?» появилась. Неважно, что она появилась не в той газете, где планировалась вначале, но она появилась.

Наша группа (назовем ее так, мы не хотели бы, чтобы наше появление было расценено как появление очередной комиссии областного уровня) побывала и в коллективе ТМО-2, где работает депутат И. А. Тарасенко. Там мы узнали, что он выдвинут депутатом от коллектива ТМО-2 большинством голосов и полномочия его подтверждены на всех уровнях. Узнали также, что в коллективе к депутату И. А. Тарасенко относятся с доверием, его уважают, по итогам работы за 1990 год коллектив признал работу главного врача удовлетворительной, за что и проголосовали.

Хотелось бы добавить, что депутат И. А. Тарасенко принимает самое активное участие в работе комиссии по народному здоровью областного Совета народных депутатов.

Да, мы согласны: депутат И. А. Тарасенко допустил бестактность, сказав на президиуме поселкового Совета сгоряча: «Зачем вы меня сюда пригласили? Я поселковому Совету не подчиняюсь». Но он, осознав ошибку, потом извинился, дважды извинился. Но снежный ком уже покатился...

А еще члены президиума поселкового Совета заметили, что после избрания И. А. Тарасенко депутатом областного Совета в его поведении стала проскальзывать заносчивость.

Так кому же и чем заниматься в г. Белово?

Не претендуя на роль носителей истины в последней инстанции, хотим искренне посоветовать, чтобы каждый занимался своим делом. Компетентно и профессионально.

Нужно каждому из депутатов любого уровня научиться слушать мнение своего собеседника, оппонента. Нужно уметь выразить свое несогласие вежливо, корректно, не хлопая дверьми и не вызывая озлобления, проявляя уважение к мнению другого человека. Нужно уметь, что называется, влезть в чужую шкуру, чтобы честно попытаться увидеть вещи глазами своего оппонента.

Пусть каждый занимается своим делом. В данном случае Тарасенко — судьбой травматологического отделения в Новом Городке. Пусть травматологи ГУЗО и г. Белово с учетом работы в условиях страховой медицины и рыночной экономики результативнее лечат больных.

В заключение своего открытого письма нам хотелось бы сказать: «Уважаемые Иван Васильевич и Игорь Александрович! У нас сложилось впечатление, что каждый из вас хорошо делает свое дело. Мы искренне желаем вам дальнейшей нормальной работы, добросовестного выполнения своих депутатских обязанностей, но во избежание подобных ситуаций и недоразумений в общении с коллегами-депутатами и в целях профилактики появления статей, подобных статье «Кому и чем заниматься?», мы вам искренне советуем: будьте терпимы и уважайте друг друга. И еще наш совет: почитайте на досуге Дейла Карнеги «Как приобретать друзей и оказывать влияние на людей» — в книге есть отличные рекомендации насчет того, как убеждать людей, не нанося им обиды и не вызывая негодование.

С уважением
С. СТАЛЬМАКОВ,
председатель постоянной комиссии по народному здоровью;
Л. ПЛОТНИКОВА,
зав. отделом по вопросам работы Советов областного Совета народных депутатов.

коротко

ГРОДНО. Бизнес политике не помеха — считают руководители Гродненского обкома компартии Белоруссии.

Учрежденное им малое предприятие «Омега» регулярно отправляет в торговую сеть первую партию одежды и галантерейных изделий. Модные мужские сорочки и джинсы, дамские сумки пошиты на участке, открывшемся в помещении одного из упраздненных в городе райкомов.

статистика

ПОЧЕМ ИДЕИ?

ЭКОНОМИЧЕСКАЯ ЭФФЕКТИВНОСТЬ ЗАТРАТ НА ВНЕДРЕНИЕ НАУЧНО-ТЕХНИЧЕСКИХ ДОСТИЖЕНИЙ.

Обследованием было охвачено 202 промышленных предприятия с годовым объемом продукции 10 млн. рублей и более. На 139 (69 процентов) из них в 1990 году проводились работы по повышению технического уровня производства и выпускаемой продукции. Фактические затраты на эти цели (включая затраты прошлых лет) составили 126 млн. рублей, 39 процентов из которых направлено на внедрение прогрессивной технологии. Основная часть (72 процента) затрат была произведена за счет предприятий.

В результате условно высвобождено 2000 человек, экономия от снижения себестоимости составила 39 млн. рублей, прирост прибыли — 43 млн. рублей. Каждый рубль затрат обеспечил в среднем 34 копейки прироста прибыли.

Наиболее эффективно использовались средства на предприятиях химической промышленности, машиностроения и черной металлургии. Срок окупаемости затрат, в этих отраслях ниже среднего по области в 2—3 раза.

Однако на ряде предприятий внедряются малоэффективные мероприятия, а на каждом четырнадцатом при значительных затратах экономический эффект вообще не получен.

Несмотря на сложную экологическую обстановку, недостаточно внимания уделяется малоотходным и безотходным технологиям. На их внедрение было направлено всего 118 тыс. рублей — 0,2 процента от общей суммы затрат. Выбросы вредных веществ в атмосферу от стационарных источников в 1990 году составили 1,2 млн. тонн (438 кг на каждого городского жителя), однако внедрением малоотходных и безотходных технологий занимались лишь три процента предприятий.

Н. ДОЛЖНИКОВА,
г. Кемерово.

презентация

«Тайна тайги»

Презентация консорциума «Тайна тайги» состоялась в Кемерове, в спортивно-концертном комплексе «Октябрьский». Общество профессиональных кладоискателей планирует вести поиск кладов на территории Кузбасса, Сибири.

Кладоискательство — не просто романтика. В случае успеха подобного предприятия наш край получит, по замыслу его организаторов, немалую финансовую помощь для решения своих социальных задач.

Презентация — представление общества — проходила в красочной, яркой обстановке конкурса бальных танцев, участниками которого были лучшие танцевальные пары и коллективы страны.

НА СНИМКАХ: фрагменты шоу-представления на презентации консорциума «Тайна тайги».

Фото А. Блотницкого.

г. Кемерово.

за безопасность труда

Прогнозы на глазок

На многих шахтах Кузбасса в последние годы ухудшились горно-геологические условия. Продолжают расти глубины отработки, водопритоки, горное давление, тектоническая нарушенность, газообильность угольных пластов и вмещающих пород. Появились внезапные выбросы угля и газа.

В связи с этим, естественно, участились и аварии, причем с тяжелыми последствиями. В прошлом году они произошли на шахтах «Новая», имени Димитрова, «Капитальная», «Юбилейная», имени XXVI съезда КПСС и других.

Решение проблем аварийности во многом зависит от качества прогнозов горно-геологических условий разработки угольных пластов. Ведь ошибочные прогнозы приводят к неправильным раскройкам шахтных полей, к проходке бросовых выработок и срыву нормального режима работы шахт. К сожалению, сегодня горно-геологические прогнозы на многих шахтах Кузбасса не отвечают нормативным требованиям. Почему?

Известно, что основными материалами для составления прогнозов являются геологические отчеты и графические материалы к ним. Они составлены геологоразведочными партиями ПГО «Запсибгеология» или треста «Кузбассуглеразведка». Так вот, на шахтах «Новая», имени Ярославского, «Судженская» и в шахтоуправлении «Кольчугинское» нет прогнозных карт газоносности и устойчивости разрабатываемых пластов. По этой причине они испытывают трудности при составлении прогнозов для проведения подземных горных выработок.

Плохо изучены поля шахт имени Калинина (1-й район), «Тайбинская» (Акташский участок), имени Димитрова. А на шахте «Ягуновская», например, имеются участки протяженностью до одного километра, разведанные всего одной скважиной.

Недостаточно изучены границы зон крупных тектонических нарушений на шахтах «Краснокаменская», «Тырганская» и других. На «Распадской» при проведении разведочных работ не были установлены зоны слабоустойчивых пород под наносами. Все это ведет к необходимости проходить выработки, не предусмотренные проектами и календарными планами развития горных работ (бросовые выработки). Происходят аварии. Так, в 1988 году угледобывающими предприятиями НПО «Прокопьевскгидроуголь» было пройдено почти пять километров таких выработок, затрачено более 500 тысяч рублей. При подготовке лавы № 521 на шахте «Новая» было пройдено 950 метров бросовых выработок.

На аварийность влияет и отсутствие на многих шахтах утвержденных границ безопасного ведения горных работ вблизи выходов пластов угля под наносами. Завалы горных выработок, провалы поверхности имели место на шахтах «Большевик», «Новокузнецкая», имени Кирова, «Заречная», имени 7 Ноября и других. Аналогичные аварии могут произойти и на шахтах, которые разрабатывают пласты угля в Ерунаковском угольном районе.

Отрицательно сказывается на качестве горно-геологических прогнозов и состояние геологических служб шахт. Во-первых, они малочисленны. На 33 шахтах Кузбасса работает по одному геологу. За последние два года сократили по одному геологу на шахтах «Бирюлинская», «Анжерская», «Томская», имени 60-летия СССР, «Черкасовская», «Краснокаменская», «Северный Маганак», «Карагайлинская», в шахтоуправлении «Сибирское».

Во-вторых, геологи сегодня едва справляются с решением текущих вопросов на шахтах. У них совершенно нет времени на решение перспективных задач. Им некогда думать о доразведке и приросте запасов, о рациональном и безопасном их вскрытии, о снижении потерь угля при добыче, о выборе систем разработки, о расконсервации запасов. Так, на шахтах имени В. И. Ленина, имени Димитрова, «Тайбинская» в течение 20 лет не обобщаются материалы, полученные геологами при документации горных выработок и скважин.

Вопрос о кадрах геологов не новый. Он ставился работниками управления Кузнецкого округа перед руководителями шахт, объединений, бывшего ВПО «Кузбассуголь», Минуглепрома СССР. И каковы же результаты? Появились приказы о необходимости укомплектования геологических служб. Однако директора многих шахт эти приказы не выполнили.

А в последнее время к мероприятиям по сокращению геологов «приложили руки» и советы трудовых коллективов шахт. Правда, на них еще не набрасываются с топором, как на некоторых горных инженеров на шахтах в Анжеро-Судженске. Но их, геологов, уже относят к старой административно-командной системе, под которой «зашатались кресла». На шахте «Томская», например, геологи работают горнорабочими очистных забоев.

Другой вопрос: до сих пор не разработана бассейновая методика прогнозирования горно-геологических условий разработки угольных пластов и ведения горных работ в опасных зонах. В настоящее время эту важную работу делают отдельные энтузиасты.

Мал и вклад угольных институтов Кузбасса. Геологи сегодня больше рассчитывают на помощь институтов, расположенных за пределами области.

Сегодня необходимо в срочном порядке привлечь к разработке горно-геологических прогнозов весь интеллектуальный потенциал работников шахт, объединений геологоразведочных организаций и научно-исследовательских институтов. Это позволит шахтам Кузбасса своевременно выявлять опасные зоны.

Г. ВОРОШИЛОВ,
горнотехнический инспектор-геолог.

новая власть

ДУМЫ МОИ, ДУМЫ...

КАЗАЛОСЬ БЫ, НОВОЕ МЫШЛЕНИЕ, ДЕМОКРАТИЧЕСКИЕ НАПРАВЛЕНИЯ БУДУТ МЕНЯТЬ НАШУ ЖИЗНЬ К ЛУЧШЕМУ. ОДНАКО ПРОИСХОДИТ ВСЕ НАОБОРОТ. ИЗБРАНА НОВАЯ ВЛАСТЬ. ОНА ПЫТАЕТСЯ УЛУЧШИТЬ ДЕЛО, ПРИЧЕМ НЕМАЛО СТАРАЕТСЯ. ЕЕ ЖЕ, ИЗБРАННУЮ ДЕМОКРАТИЧЕСКИМ ПУТЕМ, БОЙКОТИРУЮТ СО ВСЕХ СТОРОН.

Согласно решениям Верховного Совета РСФСР, Советы стали хозяевами на местах. Но хозяином является тот, кто имеет землю и деньги. Так вот этого пока Советы не получили. Отчислений в бюджет меньше, чем было раньше. Принятый Закон о земле побуждает самостоятельно передать землю людям. А владелец ее — сельский районный Совет — вместе с колхозами и совхозами отдать ее не желает. И нет механизма изъятия и передачи. Нужно поменять хозяина. Этого не сделано. Вот что бойкотирует местную власть, делает ее слабой.

Новая власть встретила на своем пути такой шквал суверенитетов, что просто диву даешься. Суверенитеты начали объявлять автономные образования, края, области, города, районы, кое-где установили даже таможню. Еще дальше пошли предприятия и организации. Все стали самостоятельными и не подчиняются Советской власти. Предприятия и организации меньше стали отчислять налогов в бюджет. Больше стало оставаться денег. Но предприятия и организации их просто не видят. Денежные средства, сырье, материалы уходят в теневую экономику и бесхозяйственность.

Народный контроль ликвидировали, а это был орган, стоящий на пути негативных тенденций. Нет законодательных актов по вопросам экономической преступности.

Преступность растет не по дням, а по часам. И особенно она заметна в районе, где проживает 164 тысячи человек. То есть у нас. Средний возраст нашего жителя 30 лет. Новая власть не виновата в том, что район строился в застойные годы, когда было ограничено строительство очагов культуры, спорта и отдыха, трудового воспитания подростков и молодежи. Жить-то нужно было. Открывали клубы в неприспособленных помещениях. Руководители предприятий и организаций, проявив, так сказать, суверенитет, с помощью советов трудовых коллективов посокращали комендантов, воспитателей, вахтеров, руководителей клубов и художественной самодеятельности в 56 общежитиях. Прекратили работу советы общежитий, комсомольские оперативные отряды, товарищеские суды, народные дружины. Закрыто было 640 спортивно-технических секций, которые велись на общественных началах.

На помещения выписали ордера на жилье. Дошло до того, что с каждого ребенка, посещающего детский комбинат, стали брать по 1,5 тысячи рублей. Втрое увеличили плату за общежития.

Интересно получается: житель района в своем коллективе поднимает руку, голосуя за закрытие и невыделение денег, а в школе на встречах с депутатами требует открытия клубов и спортивных школ. Депутаты нашли пути выхода из тупикового состояния. Для этого нужно нам было провести две сессии и восемь заседаний президиума. Но все разрушенное в один миг сразу не восстановишь. На это уходят месяцы и годы. И тем не менее процесс удалось приостановить.

Правда, всех проблем решить не удалось. По нормативам крупные предприятия должны в районе строить бассейны, дворцы культуры, стадионы. Так, объединение «Химволокно», комбинат шелковых тканей отказались строить дворцы культуры. Откладывается строительство стадиона «Локомотив» железной дороги, парка культуры, парашютной вышки и многое другое. А выход надо искать. Районная власть предлагает все же решать эти проблемы с учетом мнения жителей и предприятий. С этой целью предполагается создать два фонда милосердия. Фонды культуры и спорта и защиты интересов молодежи. Предлагается провести несколько видов лотерей, используем двухпроцентные отчисления от квартплаты, проведем двухмесячный марафон милосердия по предприятиям и организациям, организуем пожертвования. Все же нам придется вести строительство методом народной стройки. Другого пути нет.

Многое предстоит сделать для школ. Школы надо сделать центром воспитания молодежи. Для этого их надо ориентировать на самостоятельный путь развития. Больше открывать лицеев по определенным направлениям. На этом пути мы опять встретили непонимание трудовых коллективов. Во всем мире основная масса учебных заведений является государственной. Как за границей, так и у нас школе не хватает бюджетных средств.

Во всех странах школы имеют спонсоров в лице предприятий. Те финансируют учебные заведения наполовину. Но у нас идет обратный процесс. Например, объединение «Химволокно» в ходе забастовки приняло решение не финансировать школы, профтехучилища. Примеру этого коллектива последовали другие. И опять все отражается на наших детях.

Хотелось бы, чтобы на защиту молодежи, особенно детей, встали профсоюзы, партии, молодежные и женские организации. Например, при заключении коллективных договоров между администрацией и коллективами три года назад выделялось по 300 рублей на культурно-массовую и физкультурно-спортивную работу на одного человека, а сейчас — считанные копейки. Разве можно на эти деньги в коллективах организовать отдых, спорт, сделать здоровыми молодежь и детей? Конечно, нет.

При всех трудностях мы будем делать все для молодежи и детей и надеемся получить поддержку населения и предприятий района.

В. КИСЛИЦА,
председатель райсовета.

РАЙОНЫ ОБЛАСТНОГО ЦЕНТРА

Сегодняшний выпуск этой страницы газеты «Кузбасс» для кемеровчан посвящен целиком одному району города — Ленинскому. Это начало рассказов (одного за другим) о жизни каждого из пяти районов нашего города. Итак, Ленинский район. Мы начинаем именно с него потому, что он носит имя В. И. Ленина, а 22 апреля мы будем отмечать день рождения Владимира Ильича Ленина.

душа народная

«ИГРАЙ, ГАРМОНЬ!»

КАКОЕ НАРОДНОЕ ГУЛЯНЬЕ ОБХОДИТСЯ БЕЗ РУССКОЙ ГАРМОШКИ! ЗАДОРНО, ВЕСЕЛО, ЗВОНКО ЗВУЧАЛА ОНА НА РАЙОННОМ ПРАЗДНИКЕ «ПРОЩАЙ, ЗИМУШКА-ЗИМА!».

Гармонисты Леонид Савельевич Возисов, Анатолий Александрович Федькович и Валерий Гугнин вышли на сцену, и полилась музыка. Лирические напевы сменяли задорные. И потянулся народ. При звуке озорных частушек Лидии Тарасенко, Лидии Семякиной не удержались и пошли в пляс маленькие и взрослые гости праздника.

Клубу гармонистов Ленинского района нет еще и года. Руководит им Геннадий Иосифович Лопатин — большой энтузиаст. Основные цели своей работы Геннадий Иосифович видит в том, чтобы увлечь детей народной музыкой, познакомить с русскими национальными традициями.

Клуб «Играй, гармонь!», несмотря на свою молодость, уже получил признание не только в районе: лауреат II и III всесоюзных фестивалей народного творчества «Играй, гармонь, звени, балалайка!», которые проходили в Белове и Кемерове.

Успешно с концертами выступали в Киселевске, Березовском, селе Мурюк Чебулинского района и на всех праздниках города и Ленинского района. А также приняли участие во Всесоюзном конкурсе частушек, который был записан всесоюзным телевидением и скоро выйдет в эфир. Семейный ансамбль Лопатиных прошел творческое испытание в Москве, выступая на празднике «Русская зима» перед гостями ВДНХ и иностранными туристами в Измайловском парке.

Есть у клуба свои проблемы и трудности. Затягивается ремонт помещения. Здесь, на проспекте Ленина, 7а, трестом «Кемеровоспецстрой» (управляющий Ю. Н. Фатеев) сделано много. Дело осталось за малым — оборудовать помещение мебелью. Намечалось в сентябре 1990 года справить новоселье, однако не удалось. А пока клуб «Играй, гармонь!» приютила школа № 33, директор которой Ю. Н. Малышев. Школа приобрела костюмы, гармошки, баяны. Дворец творчества Ленинского района оплачивает ставку руководителя детского коллектива. Тесновато ребятам и взрослым, школа мало приспособлена для репетиций и концертной деятельности. Но, как говорится, в тесноте, да не в обиде, гармонисты живут надеждой на новый клуб.

Впрочем, этим проблемы не исчерпываются. Даже открытие клуба не ответит на главный вопрос: кто будет его содержать?

Г. НИКОЛАЕВА.

НА СНИМКЕ: «Играй, гармонь!».

Фото **В. Грызыхина.**

сердце матери

ВООЧИЮ УБЕДИЛАСЬ

Любовь БУРЛАК,
старший научный сотрудник кафедры политэкономии КемГУ.

— Любовь Анатольевна, ваш сын в рядах Советской Армии. Много сейчас говорят и пишут о беспорядках, конфликтах в армии, как вы к этому относитесь?

— Конечно, как и у каждой матери, у меня были волнения, я взяла отпуск и поехала в войсковую часть, встретилась с командиром, друзьями Володи. Из неподъемных сумок с продуктами, которые мы привезли с дочерью, устроили для ребят семейный ужин, наготовили сибирских пельменей, угостили домашними приготовлениями и двух молодых офицеров, только что прибывших на службу. Это скромные молодые люди, к которым все мы прониклись глубоким уважением. Воочию убедилась, что спальные корпуса чистые, комнаты отдыха уютные (да еще и с гордостью отметила, что они оформлены руками моего сына, в нем открылся талант художника - оформителя), в столовых кормят сытно. В кино ходят регулярно. Приехала вполне успокоенная, никакой «дедовщины», где служит сын, нет. Недавно меня пригласили в Ленинский райком КПСС и спросили, как смотрю на то, чтобы принять участие во встрече с матерями, чьи сыновья служат в армии.

— Что это за встреча?

— Встреча прошла в доброжелательной обстановке. Кроме матерей, были представители от райвоенкомата, учебных заведений, где наши сыновья учились, и два солдата из войсковых частей города Кемерово — Попов Евгений и Гросс Эдуард. Ощущение такое, что мы час-другой были в кругу своих сыновей.

— Несколько слов о вашей семье.

— Двое детей, мать. Муж, Юрий Павлович, работает кузнецом на одном из ремонтных предприятий системы «Кузбассэнергоремонт». Сын Володя окончил 8 классов и СПТУ-28. До призыва в армию работал на опытно - ремонтном заводе, полученная специальность электрослесаря в армии пригодилась. Сын в письмах и в разговорах тепло отзывается о своем училище и, приехав в отпуск, не успев побывать дома, побежал на встречу с преподавателями, мастерами. А как был рад, что тир, который начинал строить, уже готов! Считаю, что нам здорово повезло, что сын попал в крепкий педагогический коллектив училища № 28, кстати, и дочь Ирина сейчас учится в этом училище. Получает специальность швеи. Ей нравятся взаимопонимание, демократичность во взаимоотношениях учащихся и преподавателей. Все житейские вопросы мы решаем на семейном совете. С Юрием Павловичем знаем всех друзей сына и подруг дочери. У себя дома нередко устраиваем чаепития.

за дело!

ХВАТИТ ИСКАТЬ ВИНОВНЫХ

НАСТАЛО ВРЕМЯ ВЫБОРА. ДВИЖЕНИЕ В ТУ ИЛИ ИНУЮ СТОРОНУ НЕИЗБЕЖНО ОЗНАЧАЕТ ДВИЖЕНИЕ К ТОЙ ИЛИ ИНОЙ ПОЛИТИЧЕСКОЙ СИСТЕМЕ. В ЭТОЙ СИТУАЦИИ ПАРТИЙНЫМ ОРГАНИЗАЦИЯМ НАДО КАК МОЖНО БЫСТРЕЕ ВЫЙТИ ИЗ СОСТОЯНИЯ МОРАЛЬНОЙ ПОДАВЛЕННОСТИ И ВЫДВИНУТЬ В ЦЕНТР ПРАКТИЧЕСКОЙ РАБОТЫ ПЕРВООЧЕРЕДНЫЕ МЕРЫ ПРЕОДОЛЕНИЯ КРИЗИСНОЙ СОЦИАЛЬНО - ЭКОНОМИЧЕСКОЙ СИТУАЦИИ.

Многие организации КПСС под флагом отказа от хозяйственно-распорядительных функций полностью устранились от насущных проблем экономики. Ничего хорошего это не принесло.

Экономика района в 1990 году была больна той же болезнью, что и страна в целом. Было допущено снижение объема промышленного производства. Смежникам недопоставлено товаров на сумму свыше 16 млн. рублей.

В нынешнем году ситуация не только не улучшилась, а, наоборот, усугубилась. На предприятиях района сократилось производство товаров народного потребления на 2,3 миллиона рублей (3,4 процента), в том числе продовольствия—на 789 тысяч рублей (10 процентов), товаров легкой промышленности —на 2 млн. рублей (3,8 процента).

С развитием кооперативного движения, сети малых предприятий, а их в районе к февралю насчитывалось уже 76, четко наметилась тенденция к снижению численности трудящихся на госпредприятиях.

Разрушив старую командную систему, к сожалению, не удалось создать ничего нового. Во многом это можно объяснить тем, что разрушительная политическая волна потеряла всякий здравый смысл, она продолжается действиями тех, кто не заинтересован в стабилизации экономики.

И только там сумели устоять на ногах, где люди поняли, что нужно вести перестройку экономики на базе реальной жизни с учетом имеющихся в коллективе ресурсов, опыта, традиций, знаний и умения. Теперь уже очевидно, что, сломав механизм комплексного соединения морального и материального поощрения, социальной заботы о людях, руководители предприятий, общественные организации, СТК не сумели предложить своим коллективам четкой системы организации труда в переходный период, что привело к оттоку в первую очередь квалифицированных рабочих, специалистов, а отсюда—к еще большему ухудшению экономического и финансового состояния.

В нынешней ситуации в экономической сфере открывается огромное поле деятельности для партийных организаций. Коммунистам надо идти к людям с правдой о положении в стране, в смежных коллективах, побуждать искать выход из создавшегося положения.

Особого внимания заслуживают предприятия, которые оказались на грани остановки из-за нераспорядительности и бесхозяйственности.

К примеру, на заводе химического машиностроения взято направление по организации сети малых предприятий, самостоятельно решающих многие производственно - финансовые вопросы. Широкое развитие получила аренда на мебельной фабрике, ремонтно-техническом заводе. Поддержку у коллектива объединения «Химволокно» нашла инициатива руководства объединения, предложившего коллективу путь выхода из кризиса через передачу предприятия в коллективную собственность трудящихся.

Кампания поисков виновных, на которую было истрачено столько сил и средств, проходит.

Пришло время работать.

В. БЕСПЯТОВ.

люди добрые

В ГОСТИ К КНЯЗЕВЫМ

В МАЕ 1989 ГОДА В ЛЕНИНСКОМ РАЙОНЕ БЫЛ СОЗДАН ОДИН ИЗ ПЕРВЫХ СЕМЕЙНЫХ ДОМОВ — ДОМ КНЯЗЕВЫХ

Семья как семья. Двое взрослых, добрых, отзывчивых детей. Вроде бы все в порядке. Но мысль о том, что где-то живут дети, которые лишены семейного тепла, не давала покоя. Решение взять пятерых ребят из детского дома приняли все вместе. Конечно же, было много трудностей, были минуты отчаяния. Людмиле Владимировне, Виктору Петровичу, Ивану и Людмиле было нелегко. Многому пришлось учить ребят. В детский сад их решили не отдавать. Им необходима была домашняя обстановка. И жизнь взяла свое. Ребячья отзывчивость, умение откликаться на доброту и ласку помогли детям освоиться, стать членами большой семьи.

Сейчас две Марины, Виталик, Илюша, Ксения — обычные дети, которые с удовольствием играют, занимаются музыкой, спортом, рисуют. У них прекрасные бытовые условия.

Большую помощь семейному детскому дому оказывает объединение «Химволокно». Коллектив откликается на все просьбы Князевых. Посильная материальная помощь оказана делегатами районной партийной конференции. Совсем недавно райисполком удовлетворил просьбу Князевых на получение ссуды в размере 30 тысяч рублей для строительства дачи в деревне, где дети будут отдыхать летом и трудиться на огороде.

В доме всегда открыты двери, здесь рады гостю. Входишь и поражаешься оптимизму, жизнелюбию взрослых в этой большой семье. Как часто в наше сложное время мы видим нервозность, неуверенность в завтрашнем дне. Здесь все наоборот. И сразу проникаешься уважением к этим людям, которые взяли на себя большую ответственность — воспитание пятерых детей.

Возникновение таких семейных домов — дело сложное, но очень нужное. Вот только жаль, что последователей у Князевых маловато.

Г. ПУСТОВАЛОВА,
инструктор-организатор Ленинского райкома КПСС.

НА СНИМКЕ: маленькие хозяева.

Фото автора.

Вниманию кемеровчан!

Народные депутаты РСФСР Аксенов Н. Д., Михайлов В. В., Михайлец Г. А. извещают избирателей о том, что 20 апреля в 10.00 часов в общественно - политическом центре по ул. Красной, 8, проводится встреча депутатов с жителями города.

Приглашаем на встречу!

приглашаем к дискуссии

Две позиции в одной партии

ПРЕДЛАГАЕМ ВАШЕМУ ВНИМАНИЮ ДВЕ ПОЗИЦИИ, ДВА ВЗГЛЯДА НА ОДНИ И ТЕ ЖЕ ПРОБЛЕМЫ. НА ВОПРОСЫ ОТВЕЧАЮТ ЧЛЕН КПСС, КАНДИДАТ ИСТОРИЧЕСКИХ НАУК, ДЕПУТАТ ОБЛАСТНОГО СОВЕТА Л. Н. ЛОПАТИН И ЧЛЕН КПСС, КАНДИДАТ ИСТОРИЧЕСКИХ НАУК Г. А. БЛИНОВ.

ВОПРОС: Сегодня очень много пишут и говорят о многопартийности. Какую роль, на ваш взгляд, играет КПСС в многопартийной системе и возможна ли консолидация КПСС с другими партиями и движениями?

Л. Н.: Кому-то может показаться, что наличие десятков партий — это и есть многопартийность. Но имеют ли они своих депутатов, через которых могли бы влиять на формирование основных направлений развития общества? Нет! Например, в нашем областном Совете только КПСС имеет свою фракцию. Остальные депутатские блоки сформированы по какому угодно, но только не партийному признаку. В развитых демократиях формирование политики идет по схеме: группы населения — партии — депутаты. В нашей стране среднее звено (партии) выпадает. Депутат, если он не выражает интересы КПСС, остается фактически в одиночку с избирателями. А попробуй-ка без команды единомышленников держать руку на пульсе интересов народа в постоянно меняющейся обстановке. Правда, и КПСС действует по двухзвенной схеме. Там звено «народ» выпадает. КПСС многопартийность сдерживает. Это может рассматриваться как нормальная конкуренция партий. Если бы КПСС не сохраняла в измененной форме властные функции. Если бы КПСС не обладала полиграфической монополией. Если бы не имела фактической монополии на средства массовой информации. В Кемерове закончилась всесоюзная научная конференция историков и философов. Ученые, приехавшие со всех регионов страны, в специально принятом документе заявили о том, что они были в полнейшем заблуждении относительно сути происходящей политической забастовки в Кузбассе. Для них оказалось откровением, что шахтеры, оказывается, не «за колбасу» поднялись.

Г. А.: КПСС обвиняют в том, что она принципиально против многопартийности. Это не так. Еще до революции большевики неоднократно блокировались с левыми партиями и группами. А после Октября в составе советского правительства были представители трудовиков и левых эсеров. И не вина большевиков, что партии и группы в России не выдержали испытания временем (их было около 40). На XXVIII съезде КПСС было официально провозглашено, что партия отказывается от однопартийности и готова сотрудничать со всеми партиями и союзами, выступающими за единый Союз и социалистическую ориентацию. К сожалению, не все стремятся к сотрудничеству, хотя о нем много шумят. В Кузбассе почти все партии и союзы подписали декларацию о сотрудничестве, а сотрудничать не только не хотят, а по существу водораздел идет так: коммунистическое движение (КПСС) и антикоммунистическое (все остальные). А жизнь сегодня требует, как никогда, единства действий. И я, как коммунист, призываю всех к консолидации и сотрудничеству. Любой другой путь ведет к гибели, хаосу, неразберихе.

ВОПРОС: Расхожим стало утверждение, что КПСС потеряла свою опору в лице рабочего класса, и забастовочное движение — тому яркое подтверждение. Согласны ли вы с этим утверждением и в этой связи как расцениваете роль областного совета рабочих комитетов как выразителя интересов всех трудящихся масс Кузбасса?

Л. Н.: Да, КПСС полностью потеряла авторитет в рабочем классе. А имела ли она его когда-нибудь как партия? Народ, по-моему, ее воспринимал не как политическую организацию, а как властную структуру. Он ей лишь подчинялся, как подчиняются любой власти. До поры до времени. Что касается рабочих комитетов, как выразителей интересов рабочего класса, — выгляните на улицу. Разве шахтеры пошли за госпрофсоюзами, которые подняли их на забастовку за двукратное увеличение зарплаты? Нет, они отбросили это эгоистическое требование. Они пошли за рабочими комитетами, которые перевели забастовку (раз она началась снизу) в политическую. Они хотят добиться слома командно-административной системы, которая обеспечила их дедам, отцам, им самим унизительную нищету, попранное человеческое достоинство. Они хотят добиться начала перехода всей страны к нормальной цивилизации и демократическому обществу.

Г. А.: Высказывания о том, что КПСС потеряла опору в рабочем классе, изменила рабочему движению, я не разделяю. Мой вывод основывается, прежде всего, на решениях XXVIII съезда партии, заявлениях областных партийных организаций о верности марксизму-ленинизму и поддержке рабочего движения. На том, что многие тысячи и тысячи рабочих-коммунистов все-таки остались в партии и поддерживают ее политику и практические действия. Нельзя забывать одно очень важное обстоятельство о том, что развитие стихийного рабочего движения зависит от того, кто его направляет. В Кузбассе, на мой взгляд, рабочим движением руководят случайные лица, выплывшие на волне июльских событий 1989 года (Голиков и другие).

ВОПРОС: Каковы, на ваш взгляд, перспективы у КПСС и в чем вы видите роль коммунистов в преодолении кризисных явлений в партии и в обществе?

Л. Н.: В ныне существующем виде у КПСС нет перспектив. Это вывод не мой. Это фактически вывод XXVIII съезда КПСС, который пытался реформировать партию. Прошел почти год. Реально есть реформация? Нет ее. Партия по-прежнему состоит из «болтающихся» (выражение Ленина) рядовых членов и активно действующих функционеров. Ленин неистово боролся с подходом к партии как к какому-то клубу. Партия — это союз политических единомышленников, группа лиц, которая активно занимается политикой. Разве занимаются коммунисты (кроме тех, кому положено по должности) политикой? Они в лучшем случае выполняют «общественные нагрузки». Положение внутри КПСС ухудшилось. Ее покидают прогрессивно мыслящие люди. От этого она стала еще консервативнее. В народе растут антикоммунистические настроения. Не помню, что до лета 1990 года их не было. Тенденция к консерватизму внутри КПСС и рост антикоммунистических настроений и определяют перспективы КПСС. Может ли рядовой член КПСС остановить эту тенденцию? Да! Может, если почувствует себя партийцем, и сам, не передоверяя кому-то, займется активной политикой. Это заставит его сблизиться с народом, понять, что партийные вожди давным-давно выражают не его интересы.

Г. А.: О перспективе КПСС? Я оптимист и считаю, что КПСС способна преодолеть трудности обновления, восстановить свой авторитет. Только она и способна сегодня консолидировать все здоровые силы общества. У партии коммунистов есть перспектива. Об этом говорит хотя бы тот факт, что, захватив сегодня власть в Советах, наши новоявленные демократы, получив мандат от народа, ничего практического не сумели сделать. И первое же испытание — уборка урожая, зимовка, снабжение самым необходимым — развеяли у народа миф о своих бывших кумирах, которые так много обещали в предвыборных программах, а теперь и не думают их выполнять. Да они просто обманули народ. И рвались-то они к власти не для работы, а для удовлетворения своих личных амбиций. Вот на митингах и трибунах они как рыба в воде. Но совершенно не готовы к черновой работе. Убежден, что партия выйдет из шокового состояния, что уже и происходит, и сосредоточит свои силы на таких человеческих заботах.

☆ ☆ ☆

Безусловно, в столь сжатой форме оппонентам было трудно более глубоко и аргументированно раскрыть поставленные вопросы. Тема ждет продолжения.

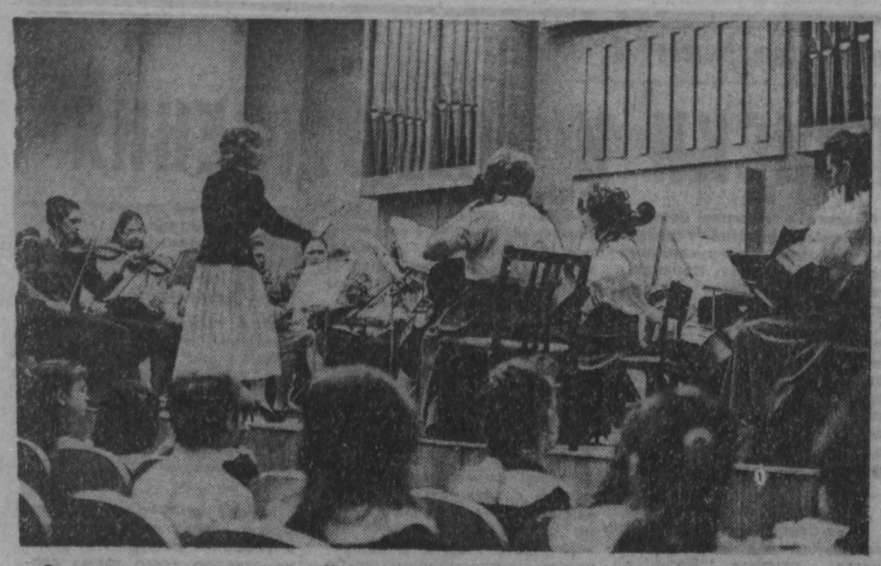

Этот снимок сделан на днях в Малом (органном) зале Кемеровской областной филармонии во время концерта учащихся детской музыкальной школы № 1. На сцене — камерный оркестр школы, за дирижерским пультом — преподаватель Ирина Бабич.

Жаль, на этой фотографии невозможно рассмотреть лиц сидящих в зале. Иначе мы бы увидели, как чутко, как проникновенно слушают юные выступление своих ровесников.

С неменьшим успехом, чем камерный оркестр, выступил в этом концерте духовной музыки хор школы, руководимый заслуженным работником культуры РСФСР Л. Ковалевко. Программа коллективов была сложной, тем радостнее творческая победа и исполнителей, и их преподавателей.

Сейчас впереди у юных музыкантов ДМШ № 1 ответственный экзамен: они собираются в поездку в Ленинград. И там, в этом городе высочайшей музыкальной культуры, собираются выступить именно с концертом духовной музыки. Пожелаем ребятам и их педагогам удачи!

Фото А. Блотницкого.

г. Кемерово.

по сводкам УВД

НАСИЛИЕ

О каком преступлении может идти речь, когда мы практически единодушны в своем приговоре совести и морали, говоря о судьбе виновного:

— Ему смерти мало!

Ну конечно же, речь о насильнике, садисте. Не знаю, радоваться или нет, но тщательный анализ милицейских сводок о состоянии преступности в области говорит о том, что изнасилование является не слишком частым явлением в жизни нашего общества. Но это случается, и хотели бы мы этого или нет, каждый такой эпизод — величайшая трагедия в судьбе пострадавшего, его родных и близких. И речь тут не обязательно должна идти только о женщине, потому что чаще всего пострадавшими бывают малолетние девчушки, а также и сильная половина, поскольку хоть и редко, но мелькают в сводках сообщения об актах так называемого мужеложства.

Усомниться в своих чувствах по поводу незначительного количества изнасилований на фоне стремительно набирающей силу преступности заставляет один разговор с ветераном милиции, который многие годы отдал оперативной работе. Как сейчас помню его слова:

— Изнасилований случается куда гораздо больше, нежели мы даем статистикам, по простой причине: нередко виновный успевает уговорить свою жертву за определенную мзду. Цена бывает разная—от 1000 рублей до нового легкового автомобиля, набора дорогой мебели, видеотехники...

Не спешите кидать камни гнева в потерпевшего, дескать, его унизили, а он торгуется. Зная, какое мягкое наказание ждет виновного, многие ли потерпевшие захотят стоять на миру, перед судьями, чтобы еще раз за разом травить свою душу, наново переживать все случившееся, давать повод злым языкам. Уж что-что, а осудить безвинного, заклеймить его позором мы куда как горазды. Не пожалеть и не посочувствовать, а ударить обидным словом: допрыгалась!

А родня, друзья, знакомые? Куда их денешь?

Усомниться в статистике о случаях изнасилования заставляет и такой факт. Как-то мне довелось побывать в одном таком поселке, расположенном в центре Кузнецкого Алатау, который является колонией-поселением. Здесь собираются осужденные, отсидевшие большую часть срока в лагерях с более строгим режимом, и кто примерным поведением доказал, что имеет право на послабление дисциплины, встал на путь исправления. Стремиться попасть в такой поселок есть все основания. Здесь благодать и почти вольная жизнь. Кстати, кормят в столовой той колонии-поселении и сегодня не в пример гораздо лучше, чем нас с вами.

Но не ради этой мысли я вспомнил эпизод из жизни колонии-поселения. Случилось так, что в тот день сюда прибыл так называемый этап. 36 новых колонистов, проведших немалую часть срока в лагере более строгого режима.

— Интересно? Могу познакомить, — предложил начальник колонии.

Мог ли я упустить такой случай? И вот стоят почти в армейском строю 36 молодых парней. Это сравнение вовсе не случайное. Почти такая же строгая форма, нашивки на груди, надраенные до зеркального блеска кирзачи. Только руки у всех от наколок такого синюшного цвета, что с непривычки на них тяжко смотреть. Хотя в армии сегодня и это явление не диво. Молодые парни, которым бы служить да служить или ломить такую работу на воле, которая только в такие годы и по силам. Но у них судьба иная. Какая? Чтобы выяснить это, спрашиваю:

— А что, парни, есть среди вас домушники, медвежатники, щипачи-карманники, шулера—словом, мастера воровского дела?

А мне в ответ:

— Нет среди нас воровских: драчуны да насильники одни.

Представляете, ни одного настоящего вора. Зато далекого знакомого встретил парня.

Я не стану повторять тот невнятный лепет, которым он пытался объяснить свою полную невиновность. Там, за колючкой, они все создают себе такие легенды, что у несведущего душа заболит: это надо же так засудить человека! Не верьте россказням, потому что за каждой такой легендой на самом деле чаще всего жуткая трагедия, преступникам всех мастей, против другого человека, которого, как правило, в суде называют пострадавшим. Вот тот действительно познал по вине преступника всю глубину позора и унижения.

Но, к сожалению, и сегодня у нас находятся сердобольные люди, кто готов и самого отпетого убийцу и насильника взять под защиту. Особенно ярко это проявилось, когда шло массовое обсуждение судебного законодательства и речь велась о более гуманном подходе к преступникам всех мастей. Именно тогда такие вот сердобольные люди уверяли, что смертная казнь, пусть даже и самого ярого убийцы, насильника и садиста, неприемлема. Особенно настойчиво говорила об этом одна моя знакомая журналистка, мать двух малых сыновей.

И надо же было такому случиться, что именно в ту пору я был на суде, где рассматривалось дело о мужеложстве. Матерый мужик, отбывший уже не один срок, на этот раз привлекался к суду за акт насилия над шестилетним мальчонкой. Суд шел за закрытыми дверьми, но мне разрешили побыть на нем от начала до конца. И сегодня у меня перед глазами стоит мать того мальчишки, о которой можно сказать образно: в гроб краше кладут. Она каталась по полу и молила суд об одном:

— Убейте, убейте изверга!..

Но уже докатилась до наших судов инструкция сверху, и тому извергу дали только восемь лет лишения свободы, практически верхний потолок. Вот об этом я и рассказал своим коллегам по работе, среди которых была и та сторонница ратоборцев за гуманное отношение даже к таким отъявленным преступникам. Об этом она и заявила:

— А ты бы хотел, чтобы непременно был смертный приговор?

Я посмотрел на нее, но отвечать не стал. Да и что я мог сказать? Что хотел бы видеть ее на месте той матери? Хотя и умолчать грех. Есть здесь эпизод, когда свою кровную малолетнюю дочь изнасиловал отец, или когда матерый преступник, точно так же, как в рассказанном эпизоде, издевался над мальчонкой. Я уже не говорю о нападениях на малолетних девчушек, взрослых женщин, матерей. Словом, какую сводку ни возьми, там одно и то же — неизбывное горе пострадавших, горячую мольбу которых никогда еще не исполнил наш суд.

В. МИХАЙЛОВ.

Ученые ведут поиск

Как узнать, чиста ли вода в реке или пруду?

Есть много способов, разработанных учеными, но все они требуют лабораторий со сложной аппаратурой и с сотрудниками, владеющими новейшими методами анализа. Такие лаборатории есть далеко не везде. Например, на маленьких рыбозаводах, в колхозах и совхозах этими методами не воспользуешься.

Ученые из ВНИИ морского рыбного хозяйства и океанографии разработали метод, в котором на вопрос «Чиста ли вода?» отвечают одноклеточные водоросли. Пробу воды освещают яркой лампой, и портативный маленький прибор измеряет флюоросценцию живых клеток. А она характеризует интенсивность жизнедеятельности клеток, следовательно, и качество воды.

Новый способ исследования качества воды чрезвычайно прост и удобен.

уточняем

ПОЗВОЛЬТЕ ПОПРАВИТЬСЯ

Руководители двух кемеровских химических предприятий — анилинокрасочного завода и объединения «Карболит»—заметили неточности в публикациях на экологическую тему в отношении своих предприятий. Действительно, в информации «Плата за выбросы и ресурсы принята» было сказано, что АКЗ сбрасывает 26 тонн анилина в год и что он — единственный «поставщик» этого вещества. В. И. Хряков поправляет: в 1990 году завод сбросил только 2,7 тонны. Принимаем поправку. Названная цифра относится к области в целом, ее журналист почерпнул из сообщения официального лица.

В отчете с заседания облисполкома по поводу попадания фенола в водопровод Юрги в декабре прошлого года («Юргинский синдром») было сказано, что «областная природоохранная прокуратура связывает этот случай с происшествием в этот день в Кемеровском объединении «Карболит»: здесь было пролито четыре тонны чистого фенола». Это вызвало возражение главного инженера объединения Е. А. Баканова: такое вообще невозможно на заводе, более того, такие происшествия не зарегистрированы службами завода.

Мы связались с прокурором В. Годоваловым (на чье мнение, высказанное на заседании, мы опирались) и уточнили, что, говоря о сложностях обнаружения нарушителя требований экологии, он имел в виду предыдущий, но аналогичный случай в Юрге в апреле 1990 года. Его-то прокуратура связывала с разливом фенола на «Карболите», но, действительно, не смогла доказать это юридически (о чем, кстати, тоже сказано в публикации). Хотя, подчеркнем, сомнения в отношении предприятия тогда у нее были и основания для них тоже.

Судя по поправкам, экологическая добросовестность становится для предприятия делом престижа. Тогда порадуемся этому.

М. ЛОБАНОВА.

РЕКЛАМА

КИНО · ТЕАТР · ЦИРК · ФИЛАРМОНИЯ

ТЕАТР ДРАМЫ. МУРЛИН-МУРЛО. Начало в 19 час. **18 апреля** — ТЕАТР! (ШУМ ЗА СЦЕНОЙ).

ФИЛАРМОНИЯ. Большой зал. Ленинградская государственная балетная труппа «ХОРЕОГРАФИЧЕСКИЕ МИНИАТЮРЫ» под руководством народного артиста СССР, лауреата Государственной премии СССР, профессора А. А. МАКАРОВА. Начало в 18 час. 30 мин.

ЦИРК. Новая программа «ТАЙНЫ БЕЛОЙ МАГИИ» под руководством заслуженной артистки Азерб. ССР ЛИДИИ АБДУЛАЕВОЙ. Начало в 19 час.

ДОМ КИНО «МОСКВА». Большой зал. ИМИТАТОР (10, 12-10, 14-20, 16-20, 18-30, 20-30). **Малый зал.** ПОДЗЕМЕЛЬЕ ВЕДЬМ (10, 11-50, 13-40, 15-30, 17-20, 19-10, 20-50).

«АВРОРА». Большой зал. ИМИТАТОР (11, 13, 15, 17, 19, 21). **Малый зал.** НЕЛУ (10, 14 —для детей). ФУФЕЛЬ (12-10, 16-10, 18, 20).

«ЮБИЛЕЙНЫЙ». СТОЛКНОВЕНИЕ (11, 15). КОРРУПЦИЯ (13, 17, 19, 21). **Видеосалон.** РОБОКОП-2 (14, 16). ДУХ МЩЕНИЯ (18). ГРЕЧЕСКАЯ СМОКОВНИЦА (20—детям смотреть не рекомендуется).

«КОСМОС». Для детей. БЕСКОНЕЧНАЯ ИСТОРИЯ (11). Художественный фильм ФАНТОМАС (12, 13, 14, 15, 16, 17, 18, 19, 20).

«ВРЕМЯ». В ПОЛОСЕ ПРИБОЯ (15, 17, 19).

«ОКТЯБРЬ». ЛЮБОВЬ С ПРИВИЛЕГИЯМИ, две серии (16, 19).

«ПРОГРЕСС». Киносборник мультфильмов ЧЕТЫРЕ ЖЕЛАНИЯ (12). ИМПЕРИЯ НАНОСИТ ОТВЕТНЫЙ УДАР (из серии «Звездные войны»), две серии (14, 16-30, 19, 21-30).

«МЕТАЛЛУРГ». Американский триллер ПОД ОГНЕМ, две серии (16, 19).

«ЛУЧ». ДРЯНЬ (13, 17, 19, 21). ЗАЯЧЬЕ СЕРДЦЕ (15).

«КОМСОМОЛЕЦ». НОВЫЕ АМАЗОНКИ (16, 18, 20).

ДК имени 50-летия ОКТЯБРЯ. ПЕРЕКЛЮЧАЯ КАНАЛЫ (14, 16-10, 18-20, 20-30).

ДК ПРОИЗВОДСТВЕННОГО ОБЪЕДИНЕНИЯ «АЗОТ». СЕКРЕТНЫЙ УКАЗ ИМПЕРАТОРА (16, 18, 20).

ДК ШАХТЕРОВ. Киносборник мультфильмов КАПИТАН КЛИППЕР (14-30). ПОДЗЕМЕЛЬЕ ВЕДЬМ (16, 18, 20).

ДК КОСОХИМЗАВОДА. ПЛАМЯ, две серии (20).

КЕМЕРОВСКИЙ ФИЛИАЛ НАУЧНО-ИССЛЕДОВАТЕЛЬСКОГО ЦЕНТРА «РОСАГРОПРОМНОПТ»

ДЛЯ ЖЕЛАЮЩИХ ПРИ РЫНОЧНЫХ ОТНОШЕНИЯХ ЗАНИМАТЬСЯ ПРЕДПРИНИМАТЕЛЬСТВОМ И СОВЕРШЕНСТВОВАНИЕМ ЭКОНОМИЧЕСКИХ ОТНОШЕНИЙ

предлагает пакет практических разработок (документов):

— ПОРЯДОК ПРИВАТИЗАЦИИ государственной собственности в системе Министерства сельского хозяйства и продовольствия РСФСР;

— ФОРМИРОВАНИЕ ПАЕВЫХ (долевых) фондов и распределение доходов на предприятиях;

— ОРГАНИЗАЦИЯ, СОЗДАНИЕ малых предприятий;

— ОРГАНИЗАЦИЯ крестьянских, фермерских хозяйств;

— СОЗДАНИЕ И ДЕЯТЕЛЬНОСТЬ фондовых (оптовых) бирж.

Стоимость каждого пакета для организаций и предприятий 120 руб., для граждан — 50 руб.

Для получения пакета документов необходимо перечислить указанную сумму на счет Кемеровского филиала научно-исследовательского центра «Росагропромнопт»; г. Кемерово, Левобережное отделение АПБ, расчетный счет № 000569313. Центр имеет возможность выполнить по договорам экономические расчеты, провести консультирование и т. п.

Телефоны для справок: 55-29-11, 55-29-38.

Копию платежа выслать по адресу: 650056, г. Кемерово, ул. Волгоградская, 24-61, НИЦентр «Росагропромнопт».

УВАЖАЕМЫЕ ПОКУПАТЕЛИ!

ВАС ПРИГЛАШАЮТ МАГАЗИНЫ КЕМЕРОВСКОГО ГОРПЛОДООВОЩТОРГА.

ЗДЕСЬ ВСЕГДА ИМЕЮТСЯ в продаже свежие огурцы, которые ритмично поставляет пригородный совхоз «СУХОВСКИЙ».

ОГУРЕЦ на 97 процентов состоит из воды, но в ней растворены многие полезные вещества. Например, пектины, которые улучшают работу желудочно-кишечного тракта. Тому же способствует огуречная клетчатка, выводящая из организма холестерин. В этом овоще содержится и йод, причём в легкоусвояемой форме.

НАРОДНЫЕ ЛЕКАРИ ДАВНО ЗАМЕТИЛИ: кто вволю ест огурчики, тот не страдает заболеваниями щитовидной железы. Огурцы еще славятся как слабительное, мочегонное и желчегонное средство.

ДЛЯ СВЕДЕНИЯ ПОКУПАТЕЛЕЙ: цены на огурцы стали значительно ниже.

ПОКУПАЙТЕ СВЕЖИЕ ОГУРЦЫ В МАГАЗИНАХ КЕМЕРОВСКОГО ГОРПЛОДООВОЩТОРГА!

Облторгреклама.

ВО ВСЕ МАГАЗИНЫ КЕМЕРОВСКОГО ГОРПЛОДООВОЩТОРГА ПОСТУПИЛИ

ПИЩЕВАЯ ЦЕННОСТЬ ЯБЛОК обусловлена содержанием легкоусвояемых сахаров, витаминов, минеральных солей, органических кислот.

ВИТАМИН РР, содержащийся в яблоках в большом количестве, укрепляет стенки кровеносных сосудов, железо повышает гемоглобин в крови, калий, способствует улучшению работы сердечной мышцы, кремний — укреплению и росту волос и ногтей. Врачи рекомендуют употреблять кислые яблоки больным сахарным диабетом, обращают внимание на то, что яблоки имеют свойство промывать почки, препятствуют образованию камней в мочевом пузыре.

ИЗВЕСТНО, ЧТО для обеспечения правильной жизнедеятельности человека необходимо употребление яблок в сутки от 300 до 400 граммов. Тем, кто их употребляет постоянно, обеспечено увеличение средней продолжительности жизни на 10—15 лет.

ДОБРО ПОЖАЛОВАТЬ ЗА ЯБЛОКАМИ В МАГАЗИНЫ КЕМЕРОВСКОГО ГОРПЛОДООВОЩТОРГА!

Облторгреклама.

ТРЕСТАМ, ОБЪЕДИНЕНИЯМ, ПРЕДПРИЯТИЯМ, ОРГАНИЗАЦИЯМ, КООПЕРАТИВАМ! МАЛОЕ ПРЕДПРИЯТИЕ «КОНТАКТ»

СНИМЕТ В АРЕНДУ производственные помещения, цех, гараж на договорной основе.

Справки по телефону 23-28-89, с 10 до 13 час. и с 14 до 16 час. Выходные дни — суббота, воскресенье.

КЕМЕРОВСКОЕ БЮРО ПУТЕШЕСТВИЙ И ЭКСКУРСИЙ

ПРЕДЛАГАЕТ МАРШРУТЫ НА МАЙ

6-го — КАУНАС, 5 дней;
7 — КИЕВ, 5 дней;
13 — ЛЕНИНГРАД, 10 дней;
15 — ОДЕССА, 15 дней;
18 — ЧИМКЕНТ с посещением ТАШКЕНТА (два раза), 6 дней;
19 АЛМА-АТА, 5 дней;
20 — СОЧИ, 20 дней;
21 — АДЛЕР, 20 дней;
26 — ФРУНЗЕ, 5 дней;
27 — МИНСК, 5 дней;
29 — ЛАЗАРЕВСКОЕ (р-он Сочи), 20 дней;
30 — ГЕЛЕНДЖИК, 20 дней;
31 — СЕВАСТОПОЛЬ — 12 дней.

В стоимость путевки входят: проживание, питание, экскурсионное обслуживание, проезд самолетом в обе стороны.

Обращаться: Г. КЕМЕРОВО, УЛ. НОГРАДСКАЯ, 34, ТЕЛ. 25-46-88; Г. ЛЕНИНСК-КУЗНЕЦКИЙ, ПР-Т КИРОВА, 87а, ТЕЛ. 2-21-37; Г. МАРИИНСК, УЛ. ЛЕНИНА, 13, ТЕЛ. 2-31-33.

УВАЖАЕМЫЕ ЖИТЕЛИ КИРОВСКОГО РАЙОНА!

В КОСМЕТИЧЕСКОМ КАБИНЕТЕ по ул. 40 лет Октября, 13, работает массажист.

Время работы с 14 до 20 час.

Выходной день воскресенье.

ПРИЕМ ЧАСТНЫХ ОБЪЯВЛЕНИЙ

Тел. 52-13-29

Меняют

ВНЕ ОБЛАСТИ

г. Павлоград Днепропетровской обл. — на Кемерово или на Березовский. 2-комн. кв. (3 этаж) — на Кемерово, желательно на Радуге или на г. Березовский. Обр.: г. Кемерово, пос. Боровое-2, ш. «Бутовская», ул. Грозненская, 36, в любое время, Бендер Е. М. или 323004, г. Павлоград Днепропетровской обл., ул. Подгорная, 5-37, Бендер В. В.

В ОБЛАСТИ

г. Топки — на Кемерово. 2-комн. кв.— — на 1-2-комн. кв. Тел. в Кемерове 23-18-43.

В КЕМЕРОВЕ

3-комн. кв. (46 кв. м, комн. изолир., 3 эт., застекл. балкон) по пр. Шахтеров, 34а-54, — на 2-комн. кв. улучш планир. со 2-го по 5-й этаж в Центральном или Ленинском р-нах или на 3-комн. кв. не менее 40 кв. м. Тел. 52-12-37.

Комн. гост. типа (18 кв. м, в хорошем состоянии) и видеомагнитофон (СССР—Южная Корея) с записями — на кв-ру. Раб. тел. 51-13-22, дом. тел. 55-92-93.

Комн. гост. типа— на кв-ру по договоренности. Тел. 26-04-74, с 14 до 20 час.

Продают

Автомобиль ВАЗ-21011» 1980 г. выпуска в аварийном состоянии. Тел. 51-73-96.

Недорого половину дома (две комн., кухня, огород 17 соток, недостр. гараж 3,5×7, стайка, баня, все из кирпича, воды в доме нет, колонка в 200 м) в р-не остановки «Нефтебаза». Тел: 51-71-28, только в субботу и воскресенье.

Цв. телевизор, стиральную машину «Санио» (малютка). Тел. 55-09-46.

Щенков породы сенбернар с родословной. Обр.: пр-т Химиков, 17-88, тел. 51-06-46.

Утери

Утерянное удостоверение о праве на льготы ветерана труда № 636188, выданное отделом социального обеспечения Заводского района г. Кемерово 28 марта 1990 года на имя Понамаревой Евгении Ананьевны, считать недействительным.

Утерянную справку-счет серии Б2 № 703277 от 22 февраля 1991 г. о покупке автомобиля марки «М-2141-2» на имя Пелис Стасис Костовича считать недействительной.

Купят

Антикварный светильник или под антиквар, мойку из нерж. стали. Тел. 51-71-28, звонить в субботу и воскресенье.

Холодильник, можно не новый. Тел. 28-41-75.

Срочно шкуру медведя с головой и лапами. Тел. 22-12-18, в любое время.

Импортную аппаратуру и бытовую технику, новый мотоцикл «Урал». Тел. 51-64-40, после 15 час.

Разное

Меняю автошины для «Москвича» или цв. телевизор — на женскую кожаную куртку или плащ 46—48-го разм., цв. телевизор—на холодильник или микроволновую печь, женские лакиров. туфли пр-ва Италии—на 38-й разм. Возможны варианты. Тел. 51-79-37.

Меняю «ВАЗ-21063» 1989 г. выпуска — на 2-3-комн. кв. Южный и Кировский р-ны не предлагать. Тел. 51-50-72.

Произвожу квалифицированный ремонт ч/б телевизоров на дому у заказчика по стоимости не выше государственной. Тел. 53-37-11.

Ищу женщину, имеющую возможность обеспечить уход за больной мамой. Оплата по договоренности. Обр.: пр-кт Ленинградский, 30-356, после 19 час. Тел. 55-72-20, в любое время.

Снимут

Студентка кв-ру или комн. на любой срок. Порядок гарантирую. Возможна предварительная оплата. Тел. в Кемерове 28-09-49, в г. Березовский—2-84-61.

Кв-ру на длительный срок или куплю. Тел. 51-20-24.

Кв-ру на любой срок. Тел. 51-64-40, после 15 час.

Благодарят

Сердечно благодарим руководство и коллектив шахты «Северная», всех товарищей и соседей за организацию и участие в похоронах нашего дорогого и любимого АНГЕЛЕВИЧА ИВАНА АЛЕКСЕЕВИЧА.

Дочери, внучата, сестры, брат.

Коллектив государственно-кооперативного объединения «Кемероворыбхоз» извещает о смерти заместителя председателя объединения, секретаря партбюро

ПУЦИЛО
Владимира Владимировича

и выражает глубокое соболезнование родным и близким покойного.

Производственное объединение «Северокузбассуголь» и Кузбасский территориальный комитет работников угольной промышленности глубоко скорбят по поводу безвременной кончины бывшего генерального директора объединения

МИЛЕХИНА
Юрия Георгиевича

и выражают искреннее соболезнование родным и близким покойного.

ТВ

17 апреля

I ПРОГРАММА

Передачи ЦТ.

6.30 «Утро».
9.00 «Деловой курьер».
9.15 «Слово». Литературно-художественная программа.
11.00 «Вместе с чемпионами».
11.15 «Детский музыкальный клуб».
12.00 ТСН.
12.15—13.15 «Возвращение». Об экспедиции генерала А. Путятина в 1855 г.

Перерыв до 15.00

15.00 «Деловой курьер».
15.15 «Люди и дельфины». Художественный телефильм. Фильм 2-й.
16.35 Мир увлеченных. «Внимание, снимаю».
16.50 «В Ульяновск, к Ленину». Документальный фильм.
17.20 Детский час с уроком английского языка.
18.20 ТСН.
18.35 «Поднимаю глаза свои к небу». Документальный фильм.
19.15 Впервые на экране ЦТ. «Песочный замок». Художественный фильм.
21.00 Время.
21.45 К 100-летию со дня рождения С. С. Прокофьева. Концерт для фортепиано с оркестром си бемоль мажор.
22.15 «Хранитель». Документальный телефильм.
22.35 «Музыкальная дискотека».
23.55 Футбол. Отборочный матч чемпионата Европы. Сборная Венгрии—сборная СССР.
01.50—03.00 Ночное ТВ. «Место встречи изменить нельзя». 2-я серия.

II ПРОГРАММА

Передачи ЦТ.

8.00 Утренняя гимнастика.
8.15 «Ларец древностей». Научно-популярный фильм.
8.35, 9.35 Музыка. 2-й класс. Инструменты симфонического оркестра. Передача 2-я.
9.05 Немецкий язык. 1-й год обучения.
10.05 Немецкий язык. 2-й год обучения.
10.35, 11.35 Литература. 7-й класс. А. Н. Толстой. «Русский характер».
11.05 «Герцог Дикулнано в деревне Воробьи». Передача 1-я.
12.05 «Физики». Художественный телефильм
13.40 Выступление фольклорных коллективов Молдовы.
14.15—14.45 «Где Ложки прячет золото». Документальный телефильм.

Перерыв до 17.00

17.00 Народные мелодии.
17.15 «Наши общие проблемы». Участвует Президент Азербайджанской республики А. Н. Муталибов.

КЕМЕРОВО

17.45 Поет детский вокальный ансамбль «Комарик» ДК КМК г. Новокузнецка.
18.10 «Слалом—след на снегу». Детско-юношеская горнолыжная школа г. Междуреченска.
18.35 «Зов». О чем ты говоришь мне, музыка?

Передачи ЦТ.

19.35 Спокойной ночи, малыши!

КЕМЕРОВО

19.50 Концерт вокальной группы ДМШ № 1 г. Кемерово.
20.15 «Пульс».
20.45 «Шаг за горизонт». Вас вызывает планета «С». Альтернативный канал.
21.45 Политический видеокурьер пресс-центра ЦК КПСС. В. И. Ленин. Последние годы.

Передачи ЦТ.

22.15 На сессии Верховного Совета СССР.
22.45—00.00 «Мама Ануш». Художественный телефильм.

III ПРОГРАММА

Передачи ЦТ.

17.45 «Над окошком месяц...» Концерт Государственного Рязанского русского народного хора в селе Константиново.
18.00 «Актуальное интервью».
18.25 Парламентский вестник России.
18.40 Авторский вечер композитора Г. Пономаренко в Колонном зале Дома союзов. В перерыве (19.35) — «Спокойной ночи, малыши!
21.00 Время.
21.45—22.15 На сессии Верховного Совета СССР.

погода

Центр по гидрометеорологии сообщает:

17 апреля днем по области будет облачно с прояснениями, местами небольшие осадки, преимущественно в виде дождя и мокрого снега. Ветер юго-западный 9—14 метров в секунду. Температура 10—15 градусов тепла. Давление будет падать, влажность увеличится.

Третья страница сегодняшнего номера — сменная.

Редактор А. В. ТРУТНЕВ.

КУЗБАСС

Учредители: областная организация КПСС и трудовой коллектив редакции.

АДРЕС РЕДАКЦИИ:

650630, г. Кемерово, проспект Октябрьский, 28.

Справки по редакции: 52-32-74; по письмам 52-03-22; по рекламе 52-69-33.

Собственные корреспонденты в Мариинске — 2-31-20; Новокузнецке — 63-97-04; Междуреченске — 2-62-12; Осинниках — 2-35-64; Юрге — 3-10-29; Мысках — 2-18-66.

Газета выходит 260 раз в году ежедневно кроме воскресенья и понедельника. Тираж 130 тыс. экз. Объем 2 п. л. Печать высокая.

ИНДЕКС 51901

1 2 3 4, 5, 6.
Заказ № 76.