Кемеровская областная научная библиотека
ГАЗЕТНО-ЖУРНАЛЬНЫЙ ФОНД

Кузбасс

ОБЛАСТНАЯ МАССОВАЯ ГАЗЕТА

Издается с 7 января 1922 года.

Цена 10 коп.

Пятница,

62 (20292).

29.3.1991

2 стр. Власть народа или власть Пиночета?

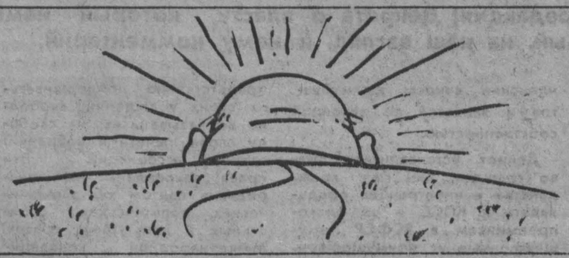

4 стр. Хоккей с мячом: подводим итоги сезона

ЧИТАЙТЕ В СЛЕДУЮЩЕМ НОМЕРЕ

- ДЕПУТАТ СЕЛЬСКОГО СОВЕТА
- ЗАКОН О МИЛИЦИИ
- САМ СЕБЕ МАСТЕР: КРОЛИКОВОДСТВО.

В МОСКВЕ НАЧАЛ РАБОТУ ТРЕТИЙ, ЧРЕЗВЫЧАЙНЫЙ, СЪЕЗД НАРОДНЫХ ДЕПУТАТОВ РСФСР

Накануне съезда Кабинет министров СССР принял постановление о запрещении митингов, демонстраций, уличных шествий с целью обеспечения нормальных условий для работы народных депутатов РСФСР. Реализация этого постановления привела на улицы Москвы военную технику, солдат. Кремль, по словам депутатов, оказался в осаде, а сами народные избранники — не то надежно охраняемыми, не то пленниками.

Именно это с первых минут накалило обстановку в зале. Едва Председатель Президиума Верховного Совета РСФСР Б. Н. Ельцин закончил фразу об открытии съезда, посыпались требования принять постановление о приостановке действия Указа Президента СССР и союзного Кабинета министров. Такой документ был принят подавляющим большинством голосов, и заместителю Председателя Верховного Совета РСФСР Р. И. Хасбулатову было дано поручение довести волю съезда до Президента СССР и Кабинета министров.

Далее съезд провел выборы секретариата и приступил к утверждению повестки дня и порядка работы.

В числе других было предложено ввести в повестку дня дополнительно вопросы об изменении Конституции РСФСР в связи с учреждением поста Президента республики и о политической забастовке в угольных регионах страны. В. В. Киселева (439-й территориальный округ, г. Новокузнецк), внесшего это предложение, поддержали и другие депутаты.

Более подробно о первом дне работы съезда — в следующих номерах «Кузбасса».

Владимир Сергеевич Капустин руководит бригадой ремонтников в отделении флотации ЦОФ «Кузбасская». Эта бригада считается одной из лучших на предприятии.

НА СНИМКЕ: В. С. Капустин.
г. Междуреченск.
Фото Ю. Сергеева.

новость

ТЕЛЕГРАММА НА СЪЕЗД

Прошло внеочередное заседание президиума Кемеровского городского Совета народных депутатов, на котором обсудили и приняли обращение, направленное на внеочередной Съезд народных депутатов РСФСР. В нем — поддержка программе российского правительства, изложенной И. С. Силаевым во время его приезда в Кузбасс, Верховному Совету РСФСР и его Председателю, а также требование о включении в повестку съезда вопроса о Кузбассе.

Рассмотрено решение Кемеровского облисполкома о запрете вывоза продовольственных и непродовольственных товаров за пределы области, которое признано незаконным, так как нарушает Закон РСФСР о собственности (ст. 31, 32). На территории города Кемерово действие решения облисполкома приостановлено, в областной Совет направлено соответствующее письмо.

Рассмотрены повестка очередной, шестой, сессии городского Совета, вопросы об учебе депутатов и другие.

В работе президиума приняли участие члены городского рабочего (в настоящее время — забастовочного) комитета.

Т. АЛЕКСЕЕВА.

письмо в номер

«Мы его избирали и не позволим порочить»

В президиум областного Совета народных депутатов.

Прокурору области Н. В. Селезневу.

Редакции областной газеты «Кузбасс»:

Мы, рядовые рабочие, представители интеллигенции, пенсионеры, домохозяйки, женщины-матери, обращаемся к вам с требованием прекратить нападки телевизионной программы «Пульс» на председателя областного Совета народных депутатов А. Г. Тулеева. Мы постоянно ощущаем его беспокойство, душевную боль и деятельность в защиту интересов истинно трудящихся Кузбасса.

Требуем привлечь к судебной ответственности журналистов Александра Колпакова и Светлану Войтович за злобное выступление в телепередаче 21 марта 1991 года в программе «Пульс» против Тулеева Амана Гумировича. Субъективные, язвительные оценки его деятельности «Пульсом» делают передачи этой программы односторонними и предвзятыми. В передачах «Пульса», когда их ведут Александр Колпаков и Светлана Войтович, зачастую унижается честь и оскорбляется человеческое достоинство уважаемого А. Г. Тулеева. Кто дал им право свои личные воззрения выдавать за народные? До каких пор будет продолжаться это надругательство над уважаемым человеком? Мы все выступаем в защиту его чести и достоинства. Почему Аман Гумирович должен спрашивать разрешения на свои действия у лидеров так называемого рабочего движения — Вячеслава Голикова, Александра Асланиди, члена исполкома областного Совета Михаила Кислюка, соредакторов «Нашей газеты» Василия Попка, Дмитрия Шагиахметова, журналистов Александра Колпакова и Светланы Войтович? Это они призывали шахтеров Кузбасса к забастовке. Пусть же теперь несут ответственность за ее негативные последствия. Мы требуем, чтобы на сессии областного Совета поставили вопрос о защите чести и достоинства А. Г. Тулеева. Мы его избрали и не позволим мешать его стремлениям вывести Кузбасс из экономического кризиса, втягивать его в политическую болтовню.

Г. МАНУИЛОВ, В. БОЛЬШАКОВ, Т. ДЕМИДОВА, Л. СЫРЬЕВА и другие — всего 113 подписей.

р. п. Бачатский.

политический дневник

Высказались за отставку

«Ухудшение политической и экономической ситуации в стране вынуждает нас добиваться отставки Горбачева с поста Генерального секретаря ЦК КПСС и созыва чрезвычайного съезда партии». Об этом заявили участники пленума Мысковского горкома КПСС, в повестке которого стоял вопрос о текущем моменте и позиции городской парторганизации в связи с происходящими в стране забастовками.

В Мысках пока нет бастующих предприятий. Обстановку в городе первый секретарь горкома КПСС В. Гоманов оценил в докладе как «более-менее умеренную и полустабильную». Однако, разделяя с бастующими коллективами угольных регионов страны озабоченность резким снижением уровня жизни, повышением цен, мизерной компенсацией, участники пленума считают забастовки неприемлемым методом политической борьбы: они только усугубляют хаос.

Недопустимы дальнейшая конфронтация Горбачева и Ельцина, отсутствие с их стороны конкретных мер по стабилизации обстановки, прекращению забастовок, восстановлению хозяйственного механизма. Пленум высказался за отставку обоих руководителей с государственных постов.

Первичным парторганизациям предложено укреплять связь с трудовыми коллективами, изучать и анализировать обстановку в них, искать рациональные пути к внедрению экономических методов хозяйствования, защите прав трудящихся в новых условиях.

По предложению коммунистов пленум решил обратиться к мысковчанам с призывом воздержаться от участия в забастовках и митингах во время проведения Съезда народных депутатов РСФСР, чтобы исключить непарламентские формы давления на депутатов. Предстоящая суббота покажет, подействует ли призыв. В этот день местное отделение Союза трудящихся и рабочий комитет организуют общегородской политический митинг в поддержку российского руководства и бастующих.

В. ШЕВЦОВ,
корр. «Кузбасса».

г Мыски.

актуально!

В целях предотвращения ущерба

Верховный Совет СССР принял постановление о приостановлении забастовок на предприятиях угольной промышленности страны.

Кабинету министров совместно с правительствами республик поручено начать незамедлительно рассмотрение экономических и социальных требований рабочих комитетов.

«В интересах стабилизации положения, говорится в документе, и в соответствии со статьей 9 Закона СССР «О порядке разрешения коллективных трудовых споров (конфликтов)» приостановить забастовки на предприятиях угольной промышленности сроком на два месяца с момента принятия данного постановления».

Трудовым коллективам, профсоюзам и рабочим комитетам базовых отраслей рекомендовано воздержаться от забастовок до конца года.

☆ ☆ ☆

Вчера на 9.00 в забастовке принимали участие 37 шахт и три шахтопроходческих управления.

Прекратят отгрузку

просим опубликовать

В редакцию газеты «Кузбасс»

Просим газету «Кузбасс» опубликовать наше нижеприведенное обращение к народным депутатам всех Советов Кузбасса, к народу Кузбасса.

На заседании расширенного совета рабочих комитетов города Междуреченска отклонен мораторий правительства о приостановлении забастовки. Более того, принято решение в течение трех суток начиная с 29 марта не отгружать коксующийся уголь.

В городе по-прежнему бастуют пять шахт и два разреза. По решению забастовочного комитета работает разрез «Красногорский». Энергетических углей в эти дни отгружается даже больше плана.

Г. СОЛОДОВА,
корр. «Кузбасса».

26 марта 1991 г. народный депутат СССР В. Я. Медиков со страниц газеты «Кузбасс» обратился к вам. Суть обращения — призыв уйти в отставку всем Советам — поселковым, районным, городским, областным, Верховным Советам РСФСР и СССР, которые избраны всенародным голосованием, и передать власть забастовочным комитетам, которые никто не избирал. Внести хаос и смуту.

Последние месяцы идет целенаправленное наступление на Советы, но кто обеспечивает ежедневную работу коммунального хозяйства, здравоохранения, народного образования, торговое обслуживание и многое другое, что необходимо как воздух каждому человеку? Советы рабочих комитетов, или стачкомы, не имеют представления, как это делать в этих сложнейших условиях в стране. Мы продолжаем жить благодаря Советам народных депутатов и людям, избранным туда, — А. Г. Тулееву, В. В. Михайлову, Л. И. Удовиченко, А. М. Журбенко и сотням других скромных трудяг, не лезущих на экраны телевизоров. Предложение В. Я. Медикова открывает путь мафии (стачкомы она выгонит тут же) и периоду длительных смут в государстве, поэтому мы призываем всех кузбассовцев сплотиться вокруг Советов, всемерно поддерживать их деятельность и защищать их.

Руки прочь от Советов!

Народные депутаты СССР Т. АВАЛИАНИ, Н. ЕРМИЛОВ, народный депутат РСФСР ШАШВИАШВИЛИ, народные депутаты областного Совета А. ЛЕБЕДЕВ, В. ЧЕПЛЯ, народные депутаты Киселевского горсовета А. АННИКОВ, В. БАХМУЦКОВА, А. УЧИТЕЛЬ, Н. ТУЗОВСКАЯ, Б. ШАПОВАЛОВ, В. ТЮЛЬКИН, М. ШВАЙКО, Г. РУКАНОВ, Л. ГЕРМАНОВА, М. ВОЙЛОШНИКОВ.

г. Киселевск.

встречи

Гости из Эстонии

Рассказать правду об Эстонии — с такой целью приехали в Кузбасс четверо ее граждан: Арнольд Августович Сай, председатель палаты делегатов трудящихся межрегионального совета Эстонии, член президиума интердвижения трудящихся Эстонии, член ЦК Компартии Эстонии, Геннадий Анатольевич Кульков, член штаба республиканского совета забастовочных комитетов предприятий Эстонии, член межрегионального совета народных депутатов — делегатов трудящихся, член ЦК Компартии Эстонии, Владимир Павлович Кузнецов, депутат Верховного Совета Эстонии, председатель палаты делегатов — трудящихся межрегионального совета Эстонии, и Владимир Алексеевич Суровцев, член республиканского совета забастовочных комитетов предприятий Эстонии.

В среду они провели пресс-конференцию с журналистами: изложили свою версию процессов, происходящих в Эстонии, рассказали о том, в каких необычных условиях приходится работать сегодня коммунистам республики, стоящим на платформе КПСС; зачем был создан межрегиональный совет народных депутатов — делегатов трудящихся; как действует республиканский совет забастовочных комитетов предприятий союзного значения. И, естественно, о своем личном восприятии того, что произошло и происходит в Эстонии.

Более подробный отчет с этой конференции будет опубликован.

НА СНИМКЕ: во время встречи.

Фото В. Грызыхина.
г. Кемерово.

читайте: листовка ДС

ДОЛОЙ СОВЕТСКИЙ ГОСУДАРСТВЕННЫЙ СТРОЙ!

Под властью большевиков наша некогда богатейшая страна превратилась в нищий край, где царят голод и смерть.

Все мы — узники гигантского социалистического ГУЛАГа. И никаких перспектив у нас в советском концлагере нет, кроме пайки и вышки.

Сегодня шахтеры восстанавливают забытую нами за 70 лет традицию борьбы рабочих за свои права.

Экономическая борьба при советском фашизме бессмысленна и унизительна. Понимая это, шахтеры впервые за долгие годы рабства выставляют политические требования.

Но часто в истории случалось так, что рабочее и даже революционное движение оседлывалось политическими честолюбцами и интриганами, и искренние порывы народа вели лишь к дальнейшему его закрепощению.

Мы должны, наконец, понять, что Советское государство — наш общий враг, преступная власть неисправима. Когда-то большевики загнали нас в лагеря под лозунгом «Вся власть — Советам!».

Куда мы попадем под лозунгом «Вся власть — Совету Федерации!»?

В империи зла, СССР, любая власть — оборотень. Попытки опереться на одну власть против другой ни к чему не приведут.

Народ должен свергнуть власть и не отдать ее никому: ни марионеточным «парламентам» Совдепии всех уровней, ни бывшим партаппаратчикам, вовремя избавившимся от партбилетов.

Нам не по дороге с теми, кто был причастен к этой страшной власти.

Мы должны понять, что свобода и достойная жизнь ждут нас в форме совершенно иного государственного устройства — западного политического и экономического плюрализма.

Мы придем к свободе только в результате демократической революции, отвергнув всех вчерашних и нынешних кумиров.

Распускайте Советы всех уровней, захватывайте шахты, создавайте гражданские комитеты сопротивления и отряды самообороны.

Долой социализм!

Да здравствует демократическая революция!

Текст листовки-обращения принят II региональным советом партии ДС (Кузнецкий регион) 24 марта 1991 г. в г. Кемерово.

фотоинформация

Отдыхают в «Озерках» шахтеры

В живописном таежном уголке неподалеку от Междуреченска расположилась база отдыха «Озерки». Ее хозяином является шахта «Распадская», администрация которой проявляет немалую заботу о здоровье горняков и их семей.

Немало средств было вложено в реконструкцию базы отдыха. И вот «Озерки» вновь приветливо распахнули двери.

НА СНИМКАХ: коллектив турбазы готовится к приему отдыхающих; как дышится легко в тайге!

Фото А. Блотницкого.
г. Междуреченск.

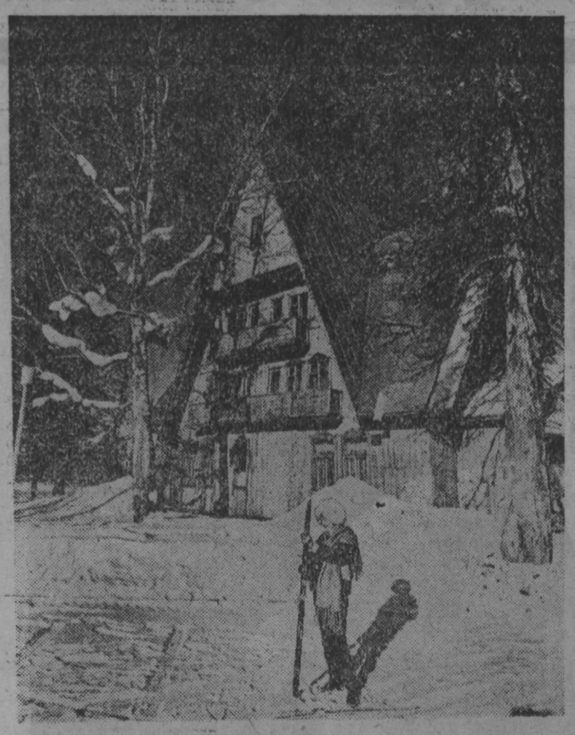

коротко

РЯЗАНЬ. «Карету мне!» — эту крылатую фразу теперь произносят заказчики изделий Новодеревенского опытного завода. Кроме популярных саней и телег, здесь приступили к изготовлению резных фаэтонов. А произошло это после того, как опытный завод стал филиалом созданного в Рязани совместного советско-германского предприятия «Интернаут». Рязанские умельцы быстро освоили забытое было дело предков. И сноровкой они не обделены, и подходящая древесина есть — трудятся каретники в самом центре Мещеры. Но все же главным секретом красоты и добротности изделий остается ручная работа, в которую мастера вкладывают душу.

экономика-91

КОНВЕРТИРУЕМЫЙ КАРП

Можно как угодно ругать те приснопамятные времена, когда руководители промышленных предприятий под сильнейшим нажимом сверху, не имея ни базы, ни опыта, ни специалистов, взялись за откармливание свиней, выращивание кроликов, разведение рыбы. Но, например, энергетики Томусинской ГРЭС считают, что много потеряли бы, не заложи они в то время солидную основу для своего подсобного хозяйства.

Уже многие годы продовольственный цех, в который входят свинокомплекс и рыбное хозяйство, приносит неплохую отдачу. В прошлом году каждый на электростанции, включая работников подрядных организаций и пенсионеров, купил в среднем по 19,4 кг мяса и 25 кг свежего карпа. 23,5 тонны свинины продали в этом году. Довольно много и по нынешним временам недорого.

Между тем у энергетиков на этом пути были неудачи, временами крупные. Так, после нескольких лет эксплуатации выяснилось, что свинокомплекс построен с нарушением санитарных требований. Санэпидстанция потребовала закрыть его. Пришлось сокращать поголовье свиней, а помещение реконструировать. Своими силами переделали клетки для животных, установили вентиляцию, скребковые транспортеры, построили отстойники для навоза. Заканчивается отделка бытовок.

На попечении у 15 работников свинокомплекса 800 животных, включая маточное поголовье. Главная проблема — корма.

Посевная и уборочная техника, которой в свое время обзавелось предприятие, стоит без дела: нет поблизости земли. А неудобицы за десятки километров ничего, кроме больших затрат, не сулят. Дешевле везти корма с Алтая. Себестоимость мяса 4 рубля 95 копеек, но продают своим работникам по 2 руб. 10 коп. Разницу предприятие покрывает за свой счет.

Трудности с кормами сказались на продуктивности рыбного хозяйства ГРЭС. В прошлом году получили 260 тонн карпа — на сто меньше, чем в 1989 году. На предприятии это считают временным отступлением, поскольку в целом условия для дальнейшего развития рыбоводства созданы неплохие. Вот уже четыре года рыбное хозяйство является полносистемным, т. е. производит собственный посадочный материал. На очереди строительство инкубационно-лечиночного комплекса, как на Беловской ГРЭС. Неплохие перспективы в этом году на поставку кормов с Анжеро-Судженского комбикормового завода, с которым объединение «Кузбассэнерго» заключило прямые договоры. Правда, «неплохие» пока только на бумаге. Как будет на деле — энергетики не знают.

По словам заведующего рыбхозом М. Калегова, разработана программа разведения осетра, мальков которого семь лет назад завезли сюда из Обского водохранилища. К удивлению самих рыбоводов царь-рыба прижилась в не очень-то чистых грязовских водах, растет вместе с карпом. Отдельные особи достигают 12 кг. Беспокоит рыбоводов, что расположенные вверх по Томи мысковские предприятия сбрасывают грязь в реку. Форель в свое время не прижилась, погибла. Осетр эти кратковременные сбросы, слава богу, пока выдерживает. Нынче энергетики собираются получить 350 тонн карпа. При себестоимости 2 руб. 06 коп. его высокая конкурентоспособность не раз выручала предприятие: рыба была главным товаром при обмене на запчасти, оборудование и даже сигареты.

Рассчитывают томусинцы и на еще один канал поступления продовольствия: из совхоза «Андреевский», взятого «Кузбассэнерго» на свой баланс. Томусинская ГРЭС вместе с другими предприятиями объединения расплатилась с долгами совхоза, участвует в его восстановлении, вложив в прошлом году 240 тысяч рублей. Правда, экономисты станции озабоченно прикидывают, выгодно ли делать финансовые инъекции хозяйству, отдача от которого здесь пока не чувствуется. Но времена такие, что приходится использовать любую возможность пополнить запасы продовольствия.

В. ШЕВЦОВ,
корр. «Кузбасса».
г. Мыски.

новость

ЭВМ не роскошь,

а необходимое средство для плодотворной работы трудовых коллективов, считают в концерне «Кузнецкуголь».

Вот почему дирекция концерна решила обеспечить всех ведущих специалистов своих промышленных предприятий, в первую очередь, шахты, персональными компьютерами, которые закупаются в Японии. В течение первого полугодия, как ожидается, их поступит в общей сложности около ста штук. Ими в первую очередь будут обеспечены главные инженеры, диспетчеры и бухгалтеры шахт.

Необходимо отметить, что некоторые предприятия концерна, например, шахты «Капитальная», «Полосухинская», ЦОФ «Абашевская» и другие, уже хорошо оснащены электронно-вычислительной техникой, на которой работают неплохо подготовленные специалисты.

Вместе с тем намечена и, так сказать, задача-максимум: не позднее 1992 года объединить все шахты, заводы и другие предприятия концерна в единую информационно-вычислительную систему. Это позволит получать всю необходимую информацию о положении дел в концерне каждым предприятием в отдельности и, естественно, принимать должные решения.

А. ЦЫРЯПКИН,
корр. «Кузбасса».
г. Новокузнецк.

обсудим?

ВЛАСТЬ НАРОДА ИЛИ ВЛАСТЬ ПИНОЧЕТА?

Предлагаем нашим читателям проект (новая редакция) Декрета о власти, который намечается обсудить в парламенте России, и необходимый, на наш взгляд, к нему комментарий.

1. Вся власть в РСФСР принадлежит исключительно народу, осуществляется им непосредственно (референдумы, выборы) и через уполномоченные им законодательные органы, суды и государственные органы управления.

Единственной задачей государственных органов и должностных лиц являются служение народу, всемерное обеспечение и защита прав, свобод и законных интересов граждан, суверенитета республики, прав и интересов национальных и территориальных образований Российской Федерации.

2. В РСФСР подлежат безусловному соблюдению принципы обязательности для всех граждан РСФСР Конституции, законов и других актов республики и верховенства этих актов по отношению к законодательным и иным актам других государств, а также СССР, за исключением тех, которые ратифицированы или признаны иным образом в РСФСР.

Действие любого акта СССР, посягающего на суверенитет республики или противоречащего законам РСФСР, должно быть приостановлено либо в отношении него может быть принято решение о неприменении его на территории РСФСР полностью или частично.

3. На территории РСФСР не допускается:

— монополизация политическими партиями, иными общественными организациями каких-либо политических или социальных функций, в том числе по представлению и защите прав, свобод и интересов граждан РСФСР;

— вмешательство политических партий, общественно-политических и других общественных организаций в деятельность законодательных, судебных и исполнительных органов государства, хозяйственную, социально - культурную и иную деятельность государственных предприятий, учреждений и организаций;

— учреждение и деятельность партийных организаций в правоохранительных, контрольных и дипломатических органах, органах государственной и общественной безопасности, Вооруженных Силах и других военизированных формированиях, а также на других государственных предприятиях, в учреждениях и организациях;

— принадлежность к политическим партиям руководителей государственных органов и организаций, военнослужащих, работников МИД, МВД, служб безопасности, судей, прокуроров, других работников контрольных и правоохранительных органов, а также совмещение этими лицами своей работы или службы с любой другой, в том числе и неоплачиваемой, деятельностью в политических партиях либо других предприятиях, учреждениях и организациях;

— коммерческая и иная предпринимательская (кроме пропагандистско - издательской) деятельность политических партий и иных общественно - политических организаций;

— финансирование политических партий, других общественно - политических организаций из государственных источников и предоставление им налоговых и иных финансовых и материально-технических льгот;

— любые действия, направленные на дискриминацию не принадлежащих к политическим партиям и другим общественным организациям граждан.

4. В целях обеспечения частичного возмещения неисчислимых людских и материальных потерь, нанесенных народам России коммунистической диктатурой, устанавливается:

необходимость безотлагательной инвентаризации имущества КПСС и Компартии РСФСР, находящегося на территории РСФСР, и передачи его государству для решения наиболее острых проблем жизнеобеспечения народа;

право граждан РСФСР, лиц без гражданства и иностранных граждан на предъявление к КПСС и ее правопреемникам в РСФСР имущественных и иных исков о возмещении ущерба и иного вреда от деятельности коммунистической партии независимо от сроков давности причинения ущерба или иного вреда;

необходимость изъятия из компетенции КПСС, Компартии РСФСР и других общественных организаций, находящихся под управлением последних, прав на осуществление тех или иных государственных функций и национализации в связи с этим всего переданного им ранее имущества для осуществления этих функций.

5. В целях реального обеспечения в РСФСР власти народа и защиты государственного суверенитета:

устанавливается безусловная обязанность функционирующих или размещаемых на территории РСФСР частей, служб и личного состава Вооруженных Сил СССР, МВД СССР, внутренних войск, КГБ и других военизированных формирований СССР соблюдать законы РСФСР и воздерживаться от любых действий, посягающих на власть народа и суверенитет Российской Федерации;

провозглашается право Российской Федерации на создание собственных Вооруженных Сил, таможенных служб и служб государственной и общественной безопасности, а также право Верховного Совета РСФСР или Совета Министров РСФСР принимать в случае безотлагательной необходимости соответствующие решения по данному вопросу.

6. Неисполнение или воспрепятствование исполнению положений настоящего Декрета должностными лицами влечет дисциплинарную, административную или уголовную ответственность в соответствии с законодательством РСФСР.

В отношении органа или организации, допустивших или совершивших неоднократное нарушение настоящего Декрета, Президиумом Верховного Совета РСФСР или Верховным судом РСФСР может быть принято решение о приостановлении или прекращении их деятельности на территории республики.

В случае посягательства каких-либо органов и организаций на власть народа и суверенитет республики Съезд народных депутатов РСФСР, Верховный Совет РСФСР, а в исключительных и безотлагательных случаях Президиум Верховного Совета РСФСР вправе предпринимать все необходимые для их защиты меры, вплоть до введения чрезвычайного положения и применения Вооруженных Сил республики.

7. Настоящий Декрет вступает в силу с момента его принятия и обязателен для применения на всей территории РСФСР. Конституция и законодательство РСФСР впредь до их изменения применяются в части, не противоречащей настоящему Декрету.

☆ ☆ ☆

На обсуждение общественности вынесен давно вынашиваемый представителями так называемых «демократических сил» проект Декрета о власти («Российская газета», 1991, 23 марта). У этого акта совершенно откровенный антикоммунистический оскал, настрой на конфронтацию общественно - политических сил, разрушение конституционной законности, игнорирование прав человека. Он настолько безграмотен с юридической точки зрения и воинственно фашизирован с идеологической, что просто оторопь берет. Запахло худшими временами ежовщины, бериевщины и сталинщины. Авторы этого квазипроекта осмелились присвоить ему благородное имя первого акта советской правовой системы — ленинского Декрета о власти, не постеснялись и прикрыться именем академика А. Д. Сахарова.

Становится страшно за судьбу России, когда читаешь этот манифест произвола и беззакония.

Главный удар т. н. Декрет о власти должен, по замыслу его разработчиков, нанести по КПСС. Он не оставляет шансов для компромисса между различными общественно - политическими течениями. Фактически этот декрет санкционирует внесудебную расправу над официально зарегистрированной организацией в СССР — КПСС. Без всяких на то юридических оснований предлагается безотлагательно передать имущество КПСС и Коммунистической партии РСФСР, находящееся на территории России, государству. Но, позвольте, по какому праву намечается сей эксперимент с экспроприацией? Имущество КПСС к тому же приобретено на членские взносы коммунистов и является ее законной собственностью.

Декрет устанавливает право граждан, лиц без гражданства и иностранцев предъявлять к КПСС и ее правопреемникам в РСФСР имущественные и неимущественные иски о возмещении ущерба от деятельности КПСС независимо от сроков давности. Эта норма придает обратную силу закону, что во всех цивилизованных правовых системах считается недопустимым, выходящим за рамки гражданского права.

Далее проект вышеназванного декрета предусматривает изъятие из компетенции коммунистических партийных организаций прав на осуществление государственных функций. Но разве партийные организации осуществляют государственные функции? Разве они законодательствуют, или поддерживают обвинение в судах, или налагают меры административного взыскания? Организации КПСС, согласно своему Уставу, как и любые другие общественные организации, действуют политическими методами, и их взаимоотношения с государством определяются ст. 5 Закона СССР «Об общественных объединениях» от 9 октября 1990 г.

Ст. 3 проекта декрета запрещает политическим партиям и иным общественным организациям осуществление каких-либо политических или социальных функций, в том числе по представлению и защите прав, свобод и интересов граждан РСФСР. Фактически эта норма может трактоваться как прямой запрет деятельности любых партий и иных общественных организаций, главной функцией которых является именно политическая деятельность, а также борьба за соблюдение демократических прав и свобод человека. Если это отнять у партий что же у них останется — борьба за власть ради власти? Во всем цивилизованном мире подобная деятельность политических партий рассматривается как нормальное, естественное явление.

Проект декрета о власти нарушает и конституционное право граждан на объединение. Он запрещает учреждение и деятельность партийных организаций в правоохранительных, контрольных и дипломатических органах, органах государственной и общественной безопасности, Вооруженных Силах и других военизированных формированиях, а также на других государственных предприятиях, в учреждениях и организациях (ст. 3). Что-то очень знакомый сюжет? Где это уже было? Да в официальном проекте Конституции РСФСР!!! Нет, ну никак не терпится сторонникам блока «Демократическая Россия» осуществить под лозунгом деидеологизации фактическую перепартизацию аппарата. Прием стар: сначала оболгать, унизить, столкнуть с политической арены КПСС, а затем начать охоту на ведьм. Фактически вводятся запрет на профессии по политическим мотивам, реакционная норма, характерная для тоталитарных диктаторских режимов. Она противоречит признанным международным сообществом, демократическим нормам политической жизни, грубо нарушает политические права и свободы, закрепленные Конституцией СССР, Конституцией РСФСР, международными пактами о правах человека, а именно: право на участие в ведении государственных дел; беспрепятственно придерживаться своих убеждений; свободно высказывать их; на свободу слова, печати и собраний; свободу ассоциаций. Эти права закреплены Международным пактом об экономических, политических, социальных и культурных правах, Международной конвенцией о свободе ассоциации и защите права на организацию, а также ст. 34, 48, 50 и 51 Конституции СССР; ст. 6, 7 9, 46, 47, 49 Конституции РСФСР.

В проект т. н. Декрета о власти вводится норма о несовместимости с членством в партии руководителей государственных органов и организаций, военнослужащих, работников МИД, МВД, служб безопасности, судей, прокуроров, других работников контрольных и правоохранительных органов, а также запрет на совмещение этими лицами своей работы или службы с любой другой, в том числе и неоплачиваемой деятельностью в политических партиях, учреждениях и организациях. Это предписание создает серьезную угрозу конституционным правам и свободам граждан РСФСР, ограничивает их возможности на участие в управлении государственными и общественными делами, противоречит свободе объединения в политические партии, общественные организации.

Норма, запрещающая совмещение должности руководителя государственного органа власти или управления с любой другой должностью, в том числе и в политических или общественно - политических организациях, нарушает ст. 6, 48, 51 Конституции СССР, ст. 6, 7, 9, 46, 47, 49 Конституции РСФСР; ст. 15 и 16 Закона СССР «Об общественных объединениях» от 9 октября 1990 г., советское трудовое законодательство и международные обязательства СССР. Она противоречит ст. 22 и 25 Международного пакта о гражданских и политических правах, ст. 8 Международного пакта об экономических, социальных и культурных правах, ст. 2, 3 и 8 Конвенции Международной организации труда «О свободе ассоциаций и защите права на организацию» (1948 г.), статей (7, 5), (7, 9) Документа Копенгагенского совещания, Конференции по человеческому измерению Совещания по безопасности и сотрудничеству в Европе 1990 г. Эти документы закрепляют равные для всех права и возможности непосредственно принимать участие в ведении государственных дел и свободно выбирать для этой цели представителей, добиваться политических или государственных постов в личном качестве или в качестве представителей политических партий или организаций без дискриминации, а также свободу ассоциации, включая право общественных организаций свободно выбирать своих представителей и обязанность государственных властей не ограничивать этого права и не препятствовать его законному осуществлению. Кроме того, это предписание декрета неправомерно изменяет условия совместительства, которые в соответствии со ст. 106 и 107 Основ законодательства Союза ССР и союзных республик о труде могут предусматриваться лишь законодательством Союза ССР.

В данном случае нельзя также не учитывать, что Комитет конституционного надзора СССР в своем заключении от 25 октября 1990 г. да на постановление Съезда народных депутатов РСФСР «О механизме народовластия в РСФСР» от 20 июня 1990 г. признал неправомерным введение в законодательство РСФСР правовой нормы и недопустимости совмещения должностей руководителями государственных органов власти и управления с выборными должностями в общественно-политических организациях.

Ст. 2 проекта декрета устанавливает безусловное верховенство республиканского закона над союзным, за исключением тех актов СССР, которые ратифицированы или признаны иным образом в РСФСР. Она насыщена духом противоборства, противостояния и презумирует априори конфронтационность РСФСР по отношению к Союзу. Эта норма противоречит ст. 74 Конституции СССР, ст. 68 Конституции РСФСР, Закону СССР «Об обеспечении действия законов и иных актов законодательства Союза ССР» от 24 октября 1990 г. Таким образом узаконивается «война законов», разрушение конституционно - правовой системы, сложившейся в Союзе ССР и РСФСР. Смею утверждать: интересам народов России это не отвечает.

Представляется, оптимальная модель соотношения союзного и республиканского законодательства найдена в проекте Договора о Союзе суверенных республик: по вопросам исключительной компетенции Союза ССР его акты имеют приоритетную силу на всей территории Союза; по вопросам совместного ведения Союза ССР и республики союзные акты применяются республикой, если с ее стороны нет возражения (ст. 10). И если мы остаемся федерацией, а народ России на прошедшем 17 марта союзном референдуме довольно убедительно высказался за сохранение Союза ССР, должна существовать единая союзно-республиканская конституционно - правовая система, должно признаваться верховенство союзного закона по предметам ведения СССР как главное условие управляемости государства и соблюдения режима законности.

Читаем ст. 5 проекта. Здесь провозглашается «право Российской Федерации на создание собственных Вооруженных Сил». Подобная норма содержится и в официальном проекте Конституции Российской Федерации, согласно которой президент России является одновременно Верховным Главнокомандующим Вооруженными Силами республики. Правда, мы, россияне, еще не совсем уяснили, с кем собираются воевать Вооруженные Силы РСФСР, может быть, с Кремлем?

Но самое главное, действующая Конституция СССР относит организацию обороны и руководство Вооруженными Силами СССР к исключительной компетенции Союза ССР (п. 8 ст. 73). Постановлением первого Съезда народных депутатов РСФСР «О разграничении функций управления организациями на территории РСФСР (Основы нового Союзного договора)» от 23 июня 1990 г. подтверждено, что организацию обороны Россия отдает Союзу. Это же неоднократно подтверждал в своих выступлениях и Б. Н. Ельцин (см. «Российская газета», 1991, 7 февраля). По проекту Договора о Союзе суверенных республик, организация обороны и руководство Вооруженными Силами СССР отнесены к исключительным полномочиям Союза ССР (ст. 5). Так почему же снова выплывает идея раздела армии? Думается, здесь обнаруживается не столько военно - политический дилетантизм российского руководства, сколько стремление к автаркии, углублению противостояния Союзу ССР, вплоть до его развала.

Совершенно очевидно, что, регулируя свои суверенные права, Россия, как и другие республики, должна строго следовать установленному Конституцией СССР, Конституцией РСФСР, проектом Договора о Союзе суверенных республик разделению полномочий Союза ССР и республик.

И, наконец, что уже совсем парадоксально — в декрете о власти не нашлось места органам власти! Термин «Советы народных депутатов» не упоминается вообще. Как видно, в соответствии с тактической и стратегической линией «демократических сил», изложенной в опусе Г. Х. Попова «Что делать?», декрет реализует идеологическую установку своего лидера на десоветизацию, т. е. полную ликвидацию Советов.

Видимо, авторам проекта декрета о власти очень уж хочется сыскать себе герострадову славу могильщиков КПСС, Советов народных депутатов, ниспровергателей социализма, разрушителей государственного единства СССР и России. Мне, как юристу, стыдно за коллег, которые сотворили этот манифест антисоветизма, охоту на ведьм, запрета на профессии, преследования граждан за политические убеждения. И если у народных депутатов России остались еще гражданская совесть и мужество, они должны сказать «Нет!» этому постыдному квазипроекту.

Н. МИХАЛЕВА,
доктор юридических наук, профессор.

(«Советская Россия», 27 марта).

взгляд художника

Рис. М. Ларичева.

конкурс

Противостояние

Финальной передачей Кемеровской студии телевидения завершился ставший традиционным телемарафон, посвященный сбору средств по оказанию помощи милиции Кузбасса.

Кто бы мог подумать, что милиция окажется в роли просящего? Получается замкнутый круг: обостряется криминальная обстановка, набирают размах и организуют свои ряды уголовный мир и так называемая теневая экономика, подпольный бизнес, налицо стремительный взлет наркомании... И это лишь цветочки. Как утверждают специалисты, с переходом на рыночные отношения неизбежно снижение жизненного уровня. Вся эта негативная статистика пойдет круто в гору, набирая волонтеров в рядах завтрашних безработных, отчаявшихся людей. Начинается еще более стремительная гонка преступного мира с правоохранительными органами, схватка не на живот, а насмерть, где вопрос будет стоять однозначно: кто кого.

Деньги могут все. Это не красивые слова, а реальность, тысячекратно доказанная прозой нашей жизни. И в самом жестком по дисциплине, условиям содержания лагере опаснейший преступник, если только он не одиночка, а член организованной, коррумпированной группы, а тем более ее вожак, живет и питается вовсе не по тем нормам, которые предусмотрены для таких лиц законом. И как тут не вспомнить рассказ одного моего близкого старшего товарища, который многие годы был начальником колонии строгого режима.

— Однажды, — рассказывал он, — собрал на плацу всех осужденных, чтобы провести с ними целевую беседу, а заодно профилактический обыск в жилых помещениях и на рабочих местах. Процедура эта долгая, занимает не один час. Но вот мне доложили, что все закончено, и дал я команду разойтись по местам.

И тут мой товарищ надолго умолкает.

— А что потом? — нетерпеливо тороплю я его.

— Вот тут-то и наступило самое удивительное, — невесело улыбается он. — Все осужденные разошлись по местам, а посреди плаца осталась стоять пустая бутылка с яркой этикеткой. Попросил принести, а прочитать не могу—по-английски написано. Благо рядом молодой лейтенант оказался, перевел: «Белая лошадь», оказывается, называется виски. Вот и подумал тогда: я, выпускник академии, многие годы отдавший работе среди осужденных, только раз в жизни и видел ту дивную бутылку «Белая лошадь», и то пустую. А он, явно пахан или вор в законе, на чьей совести, возможно, не одна безвинная человеческая жизнь, и тут, в самой строгой зоне, в жесточайшей, казалось бы, изоляции, демонстрирует свое превосходство...

Много лет прошло с тех пор, как поведал мне эту грустную историю мой старший товарищ, но только после телемарафона я понял: пока милиция, а вместе с ней и все остальные правоохранительные органы не получат весомой поддержки, преступный мир будет демонстрировать свою силу, утверждая, что деньги могут все. Не пахан или вор в законе сам себе принес ту бутылку виски в зону. Нашлись помощники из числа сотрудников лагерной администрации или технических работников, потому что у всех у них и сегодня зарплата не бог весть какая, а условия, в которых живут их семьи, иногда ничем не отличаются от тех, в каких содержатся преступники. А если учесть, что преступный мир может пойти на любой шантаж, угрозу расправы с родными и близкими избранного им связника, то правда обнажится до корней. Никто из работников правоохранительных органов не защищен, зато каждый из них рискует порой своей жизнью и жизнью близких.

Меняется наше отношение к милиции? На этот вопрос четкий ответ дал завершившийся телемарафон. Если в прошлом году такая же общественная акция принесла нашей милиции 350 тысяч рублей, то нынче этот счет достиг почти 14 миллионов рублей. И он продолжает расти, потому что и после завершения телемарафона многие кузбассовцы, а также трудовые коллективы промышленных предприятий и кооперативов, колхозов и совхозов, различных организаций и учреждений продолжают отправлять в адрес милиции свои сбережения со словами: примите наш скромный вклад...

В. МИХАЙЛОВ.

фотоинформация

ВЕНГРИЯ. В атмосфере происходящего ослабления международной напряженности начинают снижаться потребности в производстве продукции военного назначения. Принадлежащий венгерским вооруженным силам цех средств связи на предприятии в Геделле выполняет теперь многообразные функции гражданского характера.

НА СНИМКЕ: карета скорой помощи марки «тойота», оснащенная изготовленным в этом цехе оборудованием. В течение пяти лет здесь будут экипированы около 1200 таких машин.

Фото МТИ—ТАСС.

как живешь, человек?

ЮГОСЛАВСКИЕ «НУВОРИШИ»

Наш автомобиль петляет по улочкам небольшого местечка Нова Раза. В полусотне километров отсюда — шумный, загазованный Белград. А здесь по-деревенски тихо, спокойно, уютно. С одной стороны поселок окаймляют лес и поля, с другой — вьется широкая лента Дуная.

Пригласивший нас сюда Бошко Станиславлевич всего днем раньше был избран председателем исполнительного комитета существующей лишь с прошлого года партии самостоятельных хозяйственников. Она объединила около 200 тысяч предпринимателей крупнейшей из союзных республик СФРЮ — Сербии. Объединила сразу после того, как новые законы правительства Анте Марковича уравняли в положении государственные и частные предприятия, подкрепили экономические права частников политическими, в том числе позволив им организовывать собственные партии.

Выгоду от частного предпринимательства в Югославии ощущали вроде бы давно. Не истребленный в послевоенные годы в людях интерес к собственному делу прорывался сквозь суровые частоколы античастных законов маленькими мастерскими и огородиками, надомным пошивом одежды и передвижными ремонтными службами. Это приносило немалый доход государству и значительную пользу населению, но плохо вписывалось в господствовавшие идеологические догмы.

Многое стало меняться в 80-е годы. Идеологию как бы развели с экономикой, и та пустилась в самостоятельное плавание.

В этот период частный бизнес стал обретать в стране все большую устойчивость. Хотя, что греха таить, многие рабочие и служащие, честно и помногу «вкалывающие», как они считают, на госпредприятии, с подозрением посматривают на новоявленных «нуворишей».

— Вы ощущаете на себе подобные взгляды? — интересуемся мы у Бошко Станиславлевича.

— Случается, — отвечает он, — хотя отношение к частникам окружающих зависит от многих причин. Например, мне помогает то, что в нашем поселке немало таких предпринимателей. И вообще, люди здесь всегда существовали или частично поддерживали себя за счет собственного труда: выращивали сады, ухаживали за скотом, строили себе и другим дома. Но достойному реноме отчасти мешает то, что мой бизнес не направлен напрямую населению...

Дело Станиславлевича вершится в глубине когда-то им купленного, а потом собственноручно перестроенного и значительно расширенного дома. В небольших здешних цехах и лабораториях коллектив из 20 человек под руководством Бошко занимается производством различных видов промышленных масел: для часовой, химической, текстильной и оборонной промышленности. Еще они производят химические препараты для антикоррозийного покрытия, стиральные порошки, другие моющие средства для дома, а также лаки, краски.

У госпроизводства до такой «мелочи» часто не доходят руки, она попросту невыгодна большим предприятиям. Станиславлевич заметил и стал заполнять вакуум, часто возникавший в торговле. Она берет его препараты охотно: они высокого качества, себестоимость производства сравнительно невысока, к тому же и поставщик, и продавец товара хорошо чувствуют конъюнктуру, умеют вовремя и быстро перевести «путевую стрелку».

Тем не менее риск постоянно присутствует в малом бизнесе. Например, нестабильна финансовая политика, к тому же ее ингредиенты часто не стыкуются на уровне «страна—республика» или «республика — край». В частности, в нынешнем году власти автономного края Воеводина, в котором расположена Нова Раза, подняли налог с зарплаты рабочих с 60 до 140 процентов. На многих малых и средних предприятиях это привело к тому, что предприниматели вынуждены были сократить часть персонала. Держа в уме подобную ситуацию, Бошко предпочитает недобирать возможный максимум работников, чтобы потом, как говорится, «не резать по живому».

С каждым месяцем в Югославии растет число смельчаков, ринувшихся в пучину самостоятельного бизнеса. Примерно каждый третий вскоре отсеивается с финансовыми прорехами в семейном бюджете, но это не останавливает новых кандидатов в предприниматели. Большинство из них начинают, как когда-то и Станиславлевич, с кредитов у банков. Но по-прежнему немало среди частников тех, кто скопил первоначальный капитал, работая за пределами Югославии.

— Часто ли случается, что люди начинают свой бизнес, чтобы отмыть нечестным путем нажитые средства, легализовать свои преступные доходы?

— Если такое и происходит, то очень редко, — говорит Станиславлевич. — Зачем крупным мошенникам рисковать своими капиталами, вкладывая их в нестабильную югославскую экономику? Гораздо проще оприходовать их где-нибудь за рубежом.

И рыночная экономика, и — как ее составляющее звено — частный сектор пока еще весьма робко, с оглядкой на законы и общественное мнение, без достаточного опыта и компетенции внедряются в югославское национальное хозяйство. Еще не ясна судьба не только крупных, но и многих средних предприятий, сильны настроения против «распродажи Югославии» заграничному капиталу, и трудно заранее судить, насколько они неоправданны. Единственный отпечаток на экономические эксперименты накладывают безудержный рост цен, безработица, инфляционная спираль. И, конечно, как и на всем, сказываются здесь дошедшие до крайности националистические настроения.

Тем не менее все чаще на улицах югославских городов и сел появляются частные пекарни, магазинчики, службы быта, автомастерские, такси, музеи, предприятия... Цены — не выше государственных, обслуживание и качество работы — первоклассное. Так — в соперничестве и растущей взаимоподдержке двух экономических секторов — формируется в определенной степени новый уровень и стиль общественной жизни Югославии.

А. БАТУРИН,
А. КУРАНОВ.
(ИАН).

Белград.

ТВ НЕДЕЛЯ ГОЛУБОГО ЭКРАНА С 1 ПО 7 АПРЕЛЯ

1 ПОНЕДЕЛЬНИК

I ПРОГРАММА
Передачи ЦТ.
6.30 «Утро».
9.00 «Контакт». Экономическое обозрение.
9.20 «Детство Темы». Художественный телефильм. 1 и 2-я серии.
12.00 ТСН.
12.15—12.45 Футбольное обозрение.
Перерыв до 15.15
15.15 «Продается медвежья шкура». Художественный телефильм.
16.20 Мир увлеченных. «Под знаком Рыбы».
16.35 Музыкальная сокровищница.
17.15 Детский час с уроком французского языка.
18.15 «Контакт». Экономическое обозрение.
18.30 ТСН.
18.45 «Идем к рынку». «Кто подаст на культуру?». Ведущий — политический обозреватель В. Бекетов.
19.30 «Променад - концерт» представляет...
19.55 «Хам». Премьера художественного телефильма. 1-я серия.
21.00 Время.
21.45 «Аншлаг, Аншлаг».
23.30—23.50 «Меридиан». Международные новости. Станциями ТВ г. Кемерово и пос. Ключевой Тяжинского района ночной сеанс (после технического перерыва) по техническим причинам не транслируется.
Перерыв до 01.10
01.10 «Я с песней обратно приду». Поет А. Днепров.
01.40 «Крик». Художественный телефильм.
02.55—04.15 «Мишель Леграй в Москве».

II ПРОГРАММА
Передачи ЦТ.
7.00 Утро делового человека.
8.00 Утренняя гимнастика.
8.15 «Встреча двух цивилизаций». Научно-популярный фильм. Фильм 1-й.
8.35, 9.35 История. 9-й класс. Культура России в первой половине XIX века.
9.05 Итальянский язык.
10.05 «Час судьбы». Документальный фильм.
10.35, 11.35 История. 6-й класс. Восстание Спартака.
11.05 «Здоровье».
12.05 «На теплой земле». Премьера документального телефильма.
12.15 Концерт фольклорных коллективов Москвы.
12.45 «Эмоциональное спасение». Премьера документального фильма.
13.05 «Планета». Международная программа.
14.05—14.45 Играет Т. Николаева (фортепиано).
Перерыв до 16.15
16.15 На внеочередном Съезде народных депутатов РСФСР.
16.25 Мультфильм.
16.35 Телестудии городов РСФСР «Без компромата» (Томск).
17.15 Спортивная гимнастика. Московский международный турнир «Все звезды».
18.00 Концерт.
18.15 На внеочередном Съезде народных депутатов РСФСР.
18.25 «Из жизни взрослых и детей».
КЕМЕРОВО
18.45 Играет Ю. Дранга.
19.15 Экспресс-афиша.
19.30 «Пульс».
Передачи ЦТ.
20.00 Спокойной ночи, малыши!
КЕМЕРОВО
20.15 Реклама, объявления.
20.25 «Авось». Вечерняя программа для всех.
Передачи ЦТ.
22.15 На внеочередном Съезде народных депутатов РСФСР.
22.25—00.00 «Пиковая дама». Художественный телефильм.

III ПРОГРАММА
Передачи ЦТ.
18.45 «Коллаж».
18.50 Телевизионный музыкальный абонемент. Класс профессора Янкелевича. Передача 1-я.
20.00 Спокойной ночи, малыши!
20.15 «Если вам за...»
21.00 Время.
21.45—22.15 Футбольное обозрение.

2 ВТОРНИК

I ПРОГРАММА
Передачи ЦТ.
6.30 «Утро».
9.00 «Актуальный репортаж».
9.20 «Хам». Художественный телефильм. 1-я серия.
10.25 Мультфильм.
10.35 «Анри де Сен-Симон». Документальный фильм.
11.00 Детский час с уроком французского языка.
12.00 ТСН.
12.15—12.40 «Променад-концерт» представляет...
Перерыв до 15.00
15.00 «Актуальный репортаж».
15.15 «Воскресенье, половина седьмого». Художественный телефильм. 1-я серия.
16.30 Мир увлеченных. «Внимание, снимаю».
16.45 Мультфильм.
17.05 «Поезд называется «Россия». Документальный телефильм. Фильм 1-й.
17.45 «Музыканты о музыке».
18.30 ТСН.
18.45 Политические диалоги. «В списках не значится».
19.15 «Деловой курьер».
19.30 «1991-й — год Моцарта». Концерт.
19.55 «Хам». Премьера художественного телефильма. 2-я серия.
21.00 Время.
21.45 ВиД представляет: «Поле чудес».
22.30 «Асаф Мессерер». Музыкальный телефильм.
23.30—23.50 «Меридиан». Международные новости.
Перерыв до 01.05
01.05 «Слово». Литературно-художественная программа.
02.35 «Музыкальный прогноз». Презентация будущего конкурса.
03.05—04.15 «Синдикат-2». Художественный телефильм. 1-я серия.

II ПРОГРАММА
Передачи ЦТ.
8.00 Утренняя гимнастика.
8.15 «Встреча двух цивилизаций». Научно-популярный фильм. Фильм 2-й.
8.35, 9.35 География. 8-й класс. Природа Дальнего Востока.
9.05 Французский язык. 1-й год обучения.
10.05 Французский язык. 2-й год обучения.
10.35, 11.40 Биология. 6-й класс. От семени до урожая.
10.55 Разминка для эрудитов.
12.00 Играет ансамбль тембровых баянов.
12.15 Телевизионный музыкальный абонемент.
13.25 Турнир поэтов.
13.55 Мультфильм.
14.05—14.35 Ритмическая гимнастика.
Перерыв до 16.15
16.15 На внеочередном Съезде народных депутатов РСФСР.
16.25 «Утренняя звезда».
17.40 Мультфильм.
17.50 Народные песни крымских татар исполняет С. Маметова.
18.15 На внеочередном Съезде народных депутатов РСФСР.
КЕМЕРОВО
18.25 «Зов». Внимание, опасность: низший психизм (повторно).
18.55 Играет симфонический оркестр Кузбасса.
Передачи ЦТ.
20.00 Спокойной ночи, малыши!
КЕМЕРОВО
20.15 «Пульс».
20.45 Страховая медицина: «за» и «против». Прямая линия.
Передачи ЦТ.
21.45 «По лезвию, или В поисках золотой середины».
22.15—01.50 На внеочередном Съезде народных депутатов РСФСР.

III ПРОГРАММА
Передачи ЦТ.
18.25 Кинофестиваль «Приз зрительских симпатий». Премьера документального фильма «Крестьянское гнездо».
19.35 Выступает ансамбль «Горница».
19.55 «Коллаж».
20.00 Спокойной ночи, малыши!
20.15 Ритмическая гимнастика.
20.45 «Во имя воскресения». Документальный телефильм.
21.00—21.45 Время.

3 СРЕДА

I ПРОГРАММА
Передачи ЦТ.
6.30 «Утро».
9.00 «Деловой курьер».
9.20 «Хам». Художественный телефильм. 2-я серия.
10.25 «Слово». Литературно-художественная программа.
12.00 ТСН
12.15—13.00 «Музыканты о музыке».
Перерыв до 15.00
15.00 «Деловой курьер».
15.15 «Воскресенье, половина седьмого». Художественный телефильм. 2-я серия.
16.30 «Поезд называется «Россия». Документальный телефильм. Фильм 2-й.
17.20 Детский час с уроком английского языка.
18.20 Маленький концерт.
18.30 ТСН.
18.45 «Танго». Документальный телефильм.
19.00 «Позиция». Загадка Уолтера Кронкайта.
19.50 «Хам». Премьера художественного телефильма. 3-я серия.
21.00 Время.
21.45 «Человек и закон». Правовой видеоканал.
23.00 Концерт хора Г. Асахинкава (Япония) в Москве.
23.35—23.50 Документальный фильм.
Перерыв до 01.05
01.05 «Мир оперного театра».
02.05 «Синдикат-2». Художественный телефильм. 2-я серия.
03.10—03.55 Поет Иосиф Кобзон.

II ПРОГРАММА
Передачи ЦТ.
8.00 Утренняя гимнастика.
8.15 «Встреча двух цивилизаций». Научно-популярный фильм. Фильм 3-й.
8.35, 9.35 Основы информатики и вычислительной техники. Учиться помогает ЭВМ.
9.05 Немецкий язык. 1-й год обучения.
10.05 Немецкий язык. 2-й год обучения.
10.35 Музыка. 5-й класс.
11.05 «Мама, папа и я».
12.05 «Хроника наших дней» Киножурнал
12.15 Поет В. Николаев.
12.50 Телестудии городов РСФСР. «Без компромата» (Томск).
13.25 Мультфильмы.
14.05—14.50 «Точку ставить рано...» Документальный телефильм.
Перерыв до 16.15
16.15 На внеочередном Съезде народных депутатов РСФСР.
16.25 «Да будет славен тот, кто выдумал любовь». Лирический концерт.
17.00 Мультфильм.
17.25 Интервью после концерта. Поет В. Анисимов.
18.15 На внеочередном Съезде народных депутатов РСФСР.
КЕМЕРОВО
18.25 «Доктор Айболит». Мультфильм.
19.35 Поет детский вокальный ансамбль Дворца культуры КМК «Комарик».
Передачи ЦТ.
20.00 Спокойной ночи, малыши!
КЕМЕРОВО
20.15 «Пульс».
20.45 Прямой эфир. «Шаг за горизонт». Контактеры Кузбасса.
21.45 Альтернативный канал. «10 плюс 20». Политический видеокурьер пресс-центра обкома КПСС.
Передачи ЦТ.
22.15—01.50 На внеочередном Съезде народных депутатов РСФСР.

III ПРОГРАММА
Передачи ЦТ.
18.25 Педагогика для всех.
19.25 «Остановись, мгновенье». Завершение телевизионного конкурса «Земля — наш общий дом».
19.55 «Коллаж».
20.00 Спокойной ночи, малыши!
20.15 Парламентский вестник России.
20.30 Т. Хренников. Соната для виолончели и фортепиано.
20.45 «Кто поможет безработному...».
21.00 Время.
21.45—22.15 «Клад Богоявленской поймы». Документальный телефильм. Из цикла «Земля тревоги нашей».

4 ЧЕТВЕРГ

I ПРОГРАММА
Передачи ЦТ.
6.30 «Утро».
9.00 По сводкам МВД.
9.20 «Хам». Художественный телефильм. 3-я серия.
10.30 «В ожидании мецената». Документальный фильм.
11.00 Детский час с уроком английского языка.
12.00 ТСН.
12.15—13.00 «Турция сегодня». Кинопрограмма.
Перерыв до 15.15
15.15 «Воскресенье, половина седьмого». Художественный телефильм. 3-я серия.
16.25 Выступает национальный ансамбль танца Сенегала.
16.55 «Ефросинья Полочная». Премьера научно-популярного фильма.
17.20 Фильм—детям. «Свечка яркая, как солнце».
18.25 ТСН.
18.40 «...До 16 и старше».
19.20 «Недипломатические беседы».
19.50 «Хам». Художественный телефильм. 4-я серия.
21.00 Время.
21.45 По сводкам МВД.
22.00 «Встреча друзей в КДС». Эстрадная программа.
23.00—23.50 «Меридиан». Международные новости.
Перерыв до 01.05
01.05 «Под знаком «Пи».
02.35—03.45 «Синдикат-2». Художественный телефильм. 3-я серия.

II ПРОГРАММА
Передачи ЦТ.
8.00 Утренняя гимнастика.
8.15 «Тайна плато Устюрт». Научно - популярный фильм.
8.35, 9.35 Общая биология. 11-й класс. Биологические методы защиты растений.
9.05 Испанский язык. 1-й год обучения.
10.05 Испанский язык. 2-й год обучения.
10.35, 11.40 Биология. 8-й класс. Сельскохозяйственные животные.
11.00 Мир денег Адама Смита.
12.05 «Карелия. Фантазия-экспромт». Документальный фильм.
12.15 Е. Шварц. «Золушка». Фильм-спектакль.
13.50 Мультфильм.
14.05 Все любят цирк.
14.45—15.15 Ритмическая гимнастика.
Перерыв до 16.15
16.15 На внеочередном Съезде народных депутатов РСФСР.
16.25 Воспоминание о песне.
16.55 Мультфильм.
17.10 «Времена года». Апрель.
17.55—«Курганы мужества».
18.15 На внеочередном Съезде народных депутатов РСФСР.
КЕМЕРОВО
18.25 Прямой эфир. Земля — крестьянам.
Передачи ЦТ.
20.00 Спокойной ночи, малыши!
КЕМЕРОВО
20.15 «Пульс».
20.45 «Выбор». «Посторонним вход воспрещен: пещера». «Шахтерский март-91». Пародии на аренду — на «Распадской» и в «Победе». «Пошел по лесу — нашел принцессу» (вовсе не сказка).
21.45 Альтернативный канал. «Камо грядеши...» Вестник блока демократических сил.
Передачи ЦТ.
22.15—02.45 На внеочередном Съезде народных депутатов РСФСР.

III ПРОГРАММА
Передачи ЦТ.
18.25 Телестудии городов РСФСР. «Становление» (Пятигорск).
18.45 Ритмическая гимнастика.
19.15 «Оглянись и вспомни». Документальный телефильм.
20.00 Спокойной ночи, малыши!
20.15 «Солнцеворот». Поет Л. Рюмина.
21.00 Время.
21.45 — 22.15 «Менеджер Шклар и другие...»

5 ПЯТНИЦА

I ПРОГРАММА
Передачи ЦТ.
6.30 «Утро».
9.00 Мультфильм.
9.10 «Хам». Художественный телефильм. 4-я серия.
10.15 «Прутский меридиан». Документальный телефильм.
10.45 «Человек и закон». Правовой видеоканал.
12.00 ТСН.
12.15—12.55 «...До 16 и старше».
Перерыв до 15.15
15.15 «Воскресенье, половина седьмого». Художественный телефильм. 4-я серия.
16.20 Мир увлеченных. Домашний клуб обыкновенных мастеров.
16.35 Играет дуэт балалаек — В. Гайдуков и С. Ларионов.
16.50 «Мама, папа и я».
17.20 Поет М. Хохлогорская.
17.50 Мультфильм.
18.00 «Прогресс. Информация. Реклама».
18.30 ТСН.
18.45 «Охранная грамота». История одного музея.
19.15 Семейный экран. «Как исправить папу». Художественный фильм.
21.00 Время.
21.45 Презентация телевизионного художественного фильма. «Прости нас, мачеха-Россия».
22.15—23.50 Программа ВиД.
Перерыв до 02.30
02.30 «Меридиан». Международные новости.
02.45 «Синдикат-2». Художественный телефильм. 4-я серия.
03.50—04.55 Театр эстрады. В. Толмунова. «Монолог женщины».

II ПРОГРАММА
Передачи ЦТ.
8.00 Утренняя гимнастика.
8.15, 9.25 «Загадки каменных лабиринтов». Научно-популярный фильм.
8.35, 9.45 Природоведение. 4-й класс. Неужели это я?
8.55 Английский язык. 1-й год обучения.
10.05 Английский язык. 2-й год обучения.
10.35, 11.35 География. 6-й класс. Биосфера.
11.05 «Великобритания сегодня». Передача на английском языке.
12.05 «Восточная Сибирь». Киножурнал.
12.15 Телестудии городов РСФСР. «Становление» (Пятигорск).
12.35 Концерт ансамбля песни и пляски Туркестанского военного округа.
12.55 Мультфильм.
13.15 Концерт камерного хора Гостелерадио Армении.
14.05 «Коллаж».
14.10—14.45 «Песнь о бесконечном просторе и вольном ветре».
Перерыв до 16.15
16.15 На внеочередном Съезде народных депутатов РСФСР.
16.25 Мультфильм.
16.45 «Реквием божьим коровкам» из цикла «Земля тревоги нашей». Документальный телефильм.
17.25 «Помни родство свое».
18.15 На внеочередном Съезде народных депутатов РСФСР.
КЕМЕРОВО.
18.25 «Половина» (повторно).
19.45 «Слалом—след на снегу». Детско-юношеская горнолыжная школа г. Междуреченска.
Передачи ЦТ.
20.10 Спокойной ночи, малыши!
КЕМЕРОВО
20.25 Панорама недели.
21.10 «Искры Заисиба».
21.50 Концерт.
Передачи ЦТ.
22.15 На внеочередном Съезде народных депутатов РСФСР.
00.25—02.20 Футбол. Чемпионат СССР. ЦСКА — «Днепр».

III ПРОГРАММА
Передачи ЦТ.
18.25 «Омская версия». О новом спектакле Омского театра драмы «Униженные и оскорбленные» по роману Ф. Достоевского.
19.55 Спорт для всех.
20.10 Спокойной ночи, малыши!
20.25 Парламентский вестник России.
20.40 «И возродится храм на Красной площади». Премьера документального фильма.
21.00 Время.
21.45—22.15 «Переступи судьбу, цыган». Документальный телефильм.

6 СУББОТА

I ПРОГРАММА
Передачи ЦТ.
6.30 Концерт музыкального фольклора Украины.
7.00 Мультфильм.
7.15 Спорт для всех.
7.30 Ритмическая гимнастика.
8.00 Утренняя развлекательная программа.
8.30 «Здоровье».
9.00 ТСН.
9.15 Мультфильмы.
9.45 «Владимир вспахал. Ярослав засеял». Документальный телефильм.
10.45 «Утренняя звезда».
11.45 Фильм—детям. «Снег — остров приключений».
13.05 Фотоконкурс «Земля — наш общий дом».
13.10 В мастерской художника С. Андрияки.
13.30 Маленький концерт.
13.40 Фильмы режиссера А. Шахмалиевой. «Дети как дети».
15.00 ТСН.
15.15 Новое поколение выбирает. Телевизионная игра «Шанс».
16.30 «На варяг в греки». Музыкальная программа.
17.30 Мультфильм.
18.00 Международная панорама.
18.45 «Прости нас, мачеха-Россия». Премьера художественного телефильма. 1 и 2-я серии.
21.00 Время
21.45—23.50 Международная благотворительная программа «Новые имена» представляет...
Перерыв до 01.00
01.00 «Брейн ринг».
01.45 «Синдикат-2». Художественный телефильм. 5-я серия.
02.50—04.10 С. Рахманинов. «Всенощное бдение». Исполняет Государственная ленинградская хоровая капелла им. М. Глинки.

II ПРОГРАММА
Передачи ЦТ.
8.00 Утренняя гимнастика.
8.15 Премьера мультфильма.
8.30 На внеочередном Съезде народных депутатов РСФСР
10.30 Видеоканал «Плюс одиннадцать».
14.00 Видеоканал «Содружество».
17.30 «Юрты в степи» (г. Волгоград).
17.55 «Коллаж».
18.00 Народные мелодии.
18.15 Телескоп.
19.30 Спокойной ночи, малыши!
19.45 Киносерпантин. Часть 1-я.
21.00 Время
21.45 Телепрограмма «Семья».
22.45—01.35 Киносерпантин. Части 2 и 3-я.

7 ВОСКРЕСЕНЬЕ

I ПРОГРАММА
Передачи ЦТ.
8.00 ТСН.
8.15 Ритмическая гимнастика.
8.45 Тираж «Спортлото».
9.00 С утра пораньше.
10.00 На службе Отечеству.
11.00 Утренняя развлекательная программа.
11.30 Клуб путешественников.
13.00 Сельский час.
14.00 Музыкальный киоск.
14.30 Программа «Вади».
15.00 ТСН.
15.15 Поет Иосиф Кобзон.
15.55 «Надо помнить...»
16.30 Воскресный променад-концерт ЦТ-1.
18.10 «Уолт Дисней представляет...»
19.00 Вручение приза «Фортуна-90» за лучшие телевизионные работы года. «Вне закона». Художественный фильм. США.
21.00 Время
21.45—00.00 «Пять плюс». Концерт-лотерея.
Перерыв до 01.40
01.40—02.45 «Синдикат-2». Художественный телефильм. 6-я серия.

II ПРОГРАММА
Передачи ЦТ.
8.00 На зарядку становись!
8.15 Кинопублицистика союзных республик. «Душа его жива...» Премьера документального телефильма.
8.35 «Объектив».
9.05 «В доме на Самотеке». Фильм-спектакль Центрального театра кукол.
10.00 «Культурные столицы Европы». Премьера документального телефильма. Фильм 1-й. «Венеция».
11.15 Чемпионат США по баскетболу среди профессионалов НБА.
12.15 «Планета». Международная программа.
13.15 Авторское телевидение.
15.15 Видеоканал «Плюс одиннадцать».
18.45 Пасха в Москве.
19.45 Парламентский вестник России.
20.00 Спокойной ночи, малыши!
20.15 Конный спорт. Ливер. пульский стипльчез.
21.00 Время
21.45 «Осень на Байкале». Премьера документального телефильма.
21.55 «Испытатели». Художественный телефильм.
23.30—01.00 «Славянский ход». Трансляция из Государственного центрального концертного зала.
Перерыв до 03.15
03.15—07.00 «Пасха». Трансляция из Богоявленского патриаршего собора Москвы.

дневник искусств

СИБИРСКИЙ ПРАЗДНИК В СТОЛИЦЕ

Ансамбль «Сибирский калейдоскоп». Этот коллектив Кемеровской областной филармонии обретает все большую известность за пределами нашего края. «Кузбасс» рассказывал о триумфальном успехе сибирских танцоров на всероссийском конкурсе, о новой программе ансамбля.

В любом творческом коллективе успех дела определяет лидер. Его творческие устремления, его энергия или приводят к победе, или, в связи с отсутствием единомышленников, благополучно угасают. Виктор Селиверстов, художественный руководитель, организатор «Сибирского калейдоскопа», оказался именно тем человеком; тем профессиональным мастером, в которого поверили артисты. А значит, пошли за ним.

Селиверстов давно и тщательно вынашивал мысль о создании хореографического ансамбля сценического фольклора. Дело это совсем не простое. Лексика народного танца при перенесении на сцену часто терпит такие изменения, что от первоисточника порой остаются только расписные рубахи, да и те стилизованные «под народ». Селиверстов умеет сохранить народную первооснову танца. Но в то же время в его постановках присутствует такая профессиональная обработка, я бы сказал, ювелирная, что танцы эти становятся завершенными произведениями хореографического искусства. Вот в этом слиянии народности и высокого профессионализма балетмейстера и исполнителей и заключен секрет все возрастающего успеха «Сибирского калейдоскопа».

Этот успех недавно был подтвержден на сцене одной из самых престижных концертных площадок страны — Концертного зала имени П. И. Чайковского в Москве. Здесь состоялась презентация ансамбля сценического фольклора «Сибирский калейдоскоп». И столичный зритель восторженно встретил выступление кузбасских артистов. Многих буквально поразило яркое разнообразие показанной программы с удалым народным названием «Чебатуха». В этой программе коллектив сумел показать и эпизоды народного гулянья, и обрядовые танцы сибиряков, и лирические хореографические миниатюры. Сегодня, когда повсеместно звучат призывы о возрождении народного духа, народной культуры, «Сибирский калейдоскоп» во главе с Виктором Селиверстовым не декларирует эти понятия, а упорно работает во имя того, чтобы душа народа, душа сибирская пробуждалась в эмоциональном рисунке танца.

Взрывы аплодисментов в зале имени Чайковского, добрые чувства, объединившие зрителей и сцену, стали зримым, ощутимым свидетельством нужности, талантливости этой работы.

Необходимо сказать, что в презентации ансамбля участвовал еще один кузбасский коллектив — ансамбль русских народных инструментов «Скоморохи» Прокопьевского музыкального училища под руководством Александра Соловьева. Этот отличный коллектив как нельзя лучше вписался в программу «Сибирского калейдоскопа», тихими народными наигрышами, звонкими мелодиями дополнив картину сибирского народного праздника, который прошел в концертном зале в центре Москвы.

Нельзя не сказать добрые слова о тех, кто помог этому празднику состояться. В наше время повсеместной коммерциализации и процедура презентации, да еще в такой дали от дома, и само существование творческого коллектива требуют немалых затрат. Потому иностранное слово «спонсор» так активно вошло сегодня в нашу жизнь. Так вот, генеральным спонсором презентации ансамбля «Сибирский калейдоскоп» в столице стал «Кузбасспромбанк». Благодаря материальным усилиям именно этой организации презентация прошла на должном уровне.

Но «Кузбасспромбанк» — не единственный помощник талантливого коллектива. Нелишне вспомнить, что именно материальная подмога совхоза «Тарадановский», объединения «Ленинскуголь» способствовала становлению ансамбля. А проще — помогла ему выжить, набраться творческих сил, наработать репертуар. Верится, что дружбе ансамбля и с селянами, и с горняками крепнуть, что содружество это еще принесет немало радости и спонсорам, и их подопечным.

Ну а каков же конкретный результат прошедшей презентации? Еще до концерта в зале им. Чайковского танцорам ансамбля аплодировали зрители многих городов Сибири, они выступали в Германии, Иордании, на Филиппинах. А ведь ансамблю от рождения всего два года. Теперь, после успеха в столице, коллектив получил немало лестных гастрольных предложений. Среди них — приглашение в Индию. Эти гастроли предполагаются в сентябре. А пока хочется, чтобы с удивительным искусством «Сибирского калейдоскопа» познакомилось как можно больше наших земляков. А то ведь как часто бывает: начнутся поездки по белу свету, а кузбассовцам все труднее будет увидеть на сцене артистов — своих земляков.

И. ЛЯХОВ.

НА СНИМКЕ: ансамбль «Сибирский калейдоскоп».

Фото В. Смоленцева.

хоккей с мячом

ТАКОЕ ВОТ ПОВТОРЕНИЕ ПРОЙДЕННОГО...

Подводим итоги 43-го чемпионата страны

Олег КУРОЧКИН,
спортивный обозреватель «Кузбасса».

Ох уж это извечное ожидание новизны! Всякий раз, когда очередной ноябрь перешагивает свою половину, переполняя предвкушением встречи с русским хоккеем, думается лишь об одном: «Оправдает ли сезон надежды?» И то, что последние годы привносят столько непредсказуемого, динамично изменяющегося, потрясающего неожиданностями, — это ли не подтверждение живучести самой игры, отпеть которую давно бы желалось некоторым спортивным чиновникам...

Впрочем, я отвлекся. Но лишь для того, чтобы подчеркнуть, насколько хоккей с мячом милостив к нам. Вот и нынче он подарил незабываемый марафон — чемпионат страны, отличный от минувшего так же, как прошлогодний снег от сегодняшнего мартовского.

Чтобы согласиться со мною в этом, не поленитесь, разыщите итоговую таблицу предшествовавшего сезона. Даже беглого взгляда будет достаточно, чтобы понять, насколько нынешний чемпионат перетасовал всех своих участников. Кроме единственного — нашего «Кузбасса». Команда словно примерзла к девятому месту. Хотя повторение пройденного год назад — еще не основание для критики. И вовсе не потому, что патриотизм к «своим» всегда звучнее и объяснимее, — об этом чуть дальше. И подробнее.

Когда же по прошествии прошлого сезона наставник сборной страны В. Янко заметил как-то, что чемпионство динамовцев Алма-Аты скорее случайность, нежели закономерность, соглашаться с ним не захотелось. Ведь затянувшаяся гегемония «Енисея» обедняла соперничество в чемпионатах, желалось чего-то необычного... Смены лидера, например. И когда казахстанские хоккеисты осуществили это на практике, возникло нечто вроде шарма, всегда придающего особый колорит действиям, каковыми являются чемпионаты страны. Увы, «Динамо» оказалось столь редкостным калифом на час, что даже неловко разыскивать этот клуб где-то в самых дебрях турнирной таблицы. А жаль...

А вот «Енисей» с лихвой подтвердил прогнозы своего бывшего тренера. Конечно, он не был уже командой С. Ломанова или В. Шакалина: исчез в его игре присущий прежде блеск. Однако мастеровитость исполнителей, добротность игры, удерживающейся на фундаменте былого класса, позволили красноярцам вернуть утраченные позиции.

А в остальном чемпионат напоминал водоворот. На каком-то из отрезков тот или иной клуб взлетал было на гребне пенистого потока и также стремительно исчезал в его бурных водах.

Помните яркий старт «Сибсельмаша», наделавшего столько шума? В лидерах, правда, наши соседи пробыли недолго. Но ведь пример всегда заразителен: въехавший в высшую лигу «Локомотив» старожилы сумели придержать лишь на финише. Однако рекорд бескомпромиссности так и остался за иркутянами — ни одной ничьей. Выиграв 13 матчей, они столько же проиграли, собрав при этом целый букет комплиментов.

Но самое, конечно, приятное открытие первенства — игра «Водника», наконец-то оправдавшего авансы и просто чудом не ставшего призером. Будь, как в футболе, «кубок прогресса» — архангелогородцы, несомненно, стали бы его обладателями, ведь год назад они занимали 11-е место. Теперь им, как говорится, сам бог велел замахнуться на большее. Однако поостережемся, памятуя о рухнувших надеждах тех же армейцев Свердловска. Им ведь тоже предрекали подобную перспективу, а результат? И это также одна из неожиданностей чемпионата. Печальная, впрочем.

Конечно, не настолько и не такая, что привела постаревших армейцев Хабаровска почти что на дно турнирной таблицы, откуда выбраться они так и не сумели. Не говоря уже о безнадежном аутсайдере — «Североникеле». Команда оказалась явно не готовой для игры на высшем уровне.

Как отрадный факт отметим «Строитель» и «Саяны», чей удачный финиш позволил им улучшить турнирное положение. А вот как при этом оценивать «Кузбасс», подкрадывавшийся в сезоне даже к тройке призеров, а в итоге откатившийся на прошлогоднее место?

Возможно, я буду парадоксален, но наша команда нынешнего образца произвела хорошее впечатление. По сравнению с прошлым сезоном наши хоккеисты надежнее сыграли в обороне, разнообразнее — в средней линии. А вот в атаке, к сожалению, слабее. И, главным образом, в реализации голевых моментов. И это при том, что к таким опытным форвардам, как В. Привалов и И. Тараканов, добавился молодой, напористый С. Тарасов — просто-таки открытие этого сезона.

Допускаю, что, возможно, было бы все иначе, если бы не перевод в полузащиту такого яркого нападающего, как Ю. Никитин. Но он был нужен именно в средней линии, где вместе с С. Лихачевым и прекрасно вписавшимся в игру С. Евдокимовым требовалось дирижировать действиями партнеров.

Бесспорно, пятый результат, показанный командой в оборонительном плане, заслуга и вратарей, и защитников, возглавляемых самоотверженным капитаном С. Мясусом. Причем, располагая одинаково надежными голкиперами В. Нужным и С. Речкиным, тренеры «Кузбасса» могли их ставить на матчи поочередно, без ущерба для команды. Из игроков обороны особо отметил бы Ю. Витухина, раскрывшегося совершенно в ином качестве — специалиста по реализации стандартных положений. Все сказанное обнадеживает. Тем более что команде, похоже, удалось найти «свою» игру, а потому явных провалов практически не было, исключая разве матчи с «Водником» — самым ныне неудобным для «Кузбасса» соперником. Потому-то и верится в перспективы команды, а повторение пройденного вовсе не означает топтания на месте. Чуть-чуть бы улыбки фортуны — вот, пожалуй, то немаловажное, чего не хватило кузбассовцам в минувшем сезоне.

А ведь он для всего нашего хоккея оказался приметным. Отлично выступили хоккеисты ленинск-кузнецкого «Шахтера», занявшие второе место в турнире первой лиги, «бронзы», добытой ими в юниорских и юношеских первенствах страны, удостоились воспитанники кемеровской ДЮСШ. Все это внушает оптимизм. Под его знаком мы и попрощаемся с русским хоккеем. До следующего ноября.

ИТОГОВАЯ ТАБЛИЦА

	В	Н	П	М	О
«Енисей»	17	5	4	101-63	39
«Зоркий»	17	4	5	130-65	38
«Динамо» (М)	13	8	5	105-80	34
«Водник»	15	4	7	117-65	34
«Строитель»	11	5	10	80-89	27
«Саяны»	12	3	11	103-120	27
СКА (Св)	10	6	10	99-96	26
«Локомотив»	13	0	13	102-127	26
«Кузбасс»	9	7	10	86-81	25
«Сибсельмаш»	10	4	12	100-106	24
«Динамо» (А-А)	10	4	12	101-93	24
«Старт»	8	7	11	89-104	23
СКА (Хб)	5	4	17	86-115	14
«Североникель»	1	1	24	65-160	3

РЕКЛАМА

КИНО · ТЕАТР · ЦИРК · ФИЛАРМОНИЯ

ТЕАТР ОПЕРЕТТЫ. Спектакль ЗОЛУШКА, объявленный на 11 час., переносится на 14 апреля. Билеты действительны. ФИЛАРМОНИЯ. ЗАКРЫТИЕ НЕДЕЛИ МУЗЫКИ ДЛЯ ДЕТЕЙ И ЮНОШЕСТВА. Эстрадно-цирковое представление «ВЕСЕЛЫЕ МАРИОНЕТКИ». Начало в 10 час. Концерт хореографических коллективов — в 14 час. Большой зал. Шоу первого международного московского конкурса двойников «ОДИН К ОДНОМУ». В пестром калейдоскопе программы звезды отечественной и мировой эстрады, и политические деятели, и спортсмены... Начало в 18 час.

ЦИРК. Новая программа «СЕРЕБРЯНЫЙ КЛОУН». В программе мастера советского цирка и большая группа животных. Начало в 12, 15 и 18 час. 30 мин.

ДОМ КИНО «МОСКВА». Большой зал. ОХОТА НА СУТЕНЕРА (10, 12.10, 14.20, 16.30, 18.40, 20.40 — детям смотреть не рекомендуется). Малый зал. Кинокомедия ПРОЩАЙ, РИО (10.30, 12.30, 14.30, 16.30, 20.20 — детям смотреть не рекомендуется). ТАКСИ-БЛЮЗ (18.20 — детям смотреть не рекомендуется).

«АВРОРА». Большой зал. Новый индийский фильм ДРУГ БЕДНЫХ, две серии (10.30, 13, 15.30, 18, 20.40). Малый зал. ТРЕТИЙ ПРИНЦ (10, 14—для детей). ДЕВЯТЬ СМЕРТЕЙ НИНДЗЯ (12, 16, 17.40). НОЧЬ ДЛИННЫХ НОЖЕЙ (19.30, 21.10 — детям смотреть не рекомендуется). Благотворительный сеанс (12).

«ЮБИЛЕЙНЫЙ». РОЖДЕСТВЕНСКИЕ СКАЗКИ (9.30). ПОДЗЕМЕЛЬЕ ВЕДЬМ (11, 13, 15, 17, 19, 21).

«КОСМОС». Для детей. Мультфильм САМСОН И САЛЛИ (11). Кинокомедия БАБНИК (14.30, 17, 19, к сеансам — мультпрограмма). Новый художественный фильм ПОДЗЕМЕЛЬЕ ВЕДЬМ (10, 11.40, 12.30, 13.20, 15, 16.40, 18.20, 20).

«ВРЕМЯ». КОКОН (13, 15.10, 17.30, 20).

«ПРОГРЕСС». Индийский фильм ВОЗВРАЩЕНИЕ К СВОБОДЕ (10, 12). СЕКРЕТНЫЙ УКАЗ ИМПЕРАТОРА (14, 16, 18, 20, 21.40).

«ОКТЯБРЬ». ФИНИСТ — ЯСНЫЙ СОКОЛ (14.30). ЕЩЕ ОДНА СВЯЗЬ, две серии (16, 19).

«МЕТАЛЛУРГ». ВУНДЕРКИНД (14.30). Индийский фильм ЕСЛИ БЫ..., две серии (16, 19).

«ЛУЧ». ЗИМНЯЯ ВИШНЯ-2 (12, 16, 18, 20). ПРИНЦЕССА-ПАВЛИН (14).

«КОМСОМОЛЕЦ». КАЙ ИЗ ЯЩИКА (14.30). БАБНИК (16, 18, 20).

ДК СТРОИТЕЛЕЙ. РОДНОЙ РЕБЕНОК, две серии (17). УБИЙСТВО НА МОНАСТЫРСКИХ ПРУДАХ, две серии (19.30).

ДК ПРОИЗВОДСТВЕННОГО ОБЪЕДИНЕНИЯ «АЗОТ». ДУРАКИ УМИРАЮТ ПО ПЯТНИЦАМ (16, 18, 20).

ДК имени 50-летия ОКТЯБРЯ. Кинопрограмма «ЗАПАД ПЛЮС ВОСТОК». ГОРЯЧАЯ ЦЕЛЬ. АВТОСТОП (14, 17, 20—детям смотреть не рекомендуется).

ДК ШАХТЕРОВ. КОРОНА РОССИЙСКОЙ ИМПЕРИИ, ИЛИ СНОВА НЕУЛОВИМЫЕ, две серии (13.30). ПЛЯЖНЫЕ ДЕВОЧКИ (16, 18, 20).

ДК КОКСОХИМЗАВОДА. ВРАГ МОЙ (18, 20).

В СВЯЗИ С ЛИКВИДАЦИЕЙ КООПЕРАТИВОВ «ЭЛЕКТРОТЕХНИК», «НОВАТОР», «МОДУС - НОСТЕР», «ОБЕРОН», «ТЭТРА», «МОДУЛЬ-2», «БРИЗ», «СПУТНИК-2», «ТЕОДОЛИТ», «АРТЕМ», «КЕМЕРОВСКИЙ», «ТЕКСТИЛЬЩИК», «ТНП», «ТВОРЧЕСТВО», «ИММУНИТЕТ», «АЛЛЮР», «ИМИТАТОР», «УСЛУГА-39», «КСК», «ЦЕЛИТЕЛЬ», «МАЛЮТКА», «ЛЕСНОЙ», «КВАНТ», «АГРОСТРОИТЕЛЬ» печати и штампы данных кооперативов считать недействительными.

Претензии принимаются в течение месяца со дня опубликования по тел. 23-38-12.

ИНИЦИАТИВНАЯ ГРУППА КИНОФИКАТОРОВ КИНОВИДЕООБЪЕДИНЕНИЯ КЕМЕРОВСКОГО ОБЛИСПОЛКОМА И КЕМЕРОВСКОЙ ГОРОДСКОЙ ДИРЕКЦИИ КИНОСЕТИ просит откликнуться пенсионеров, ушедших на заслуженный отдых из киноорганизаций г. Кемерово, и позвонить по телефону 23-42-51.

Официальная таблица

5-го ТИРАЖА ВЫИГРЫШЕЙ по автомобильным выигрышным вкладам, состоявшегося 24 марта 1991 г. в г. Кемерово.

Выигрыши в сумме 4300 руб. выпали на следующие номера счетов.

АЕ 558765 серия Я	АЕ 563282 серия Я
АЕ 559963 серия Я	АЕ 563863 серия Я
АЕ 560260 серия Я	АЕ 566257 серия Я
АЕ 561820 серия Я	АЕ 567145 серия Я
АЕ 563042 серия Я	АЕ 568115 серия Я
	АЕ 569991 серия Я

Владельцу выигрыша предоставляется право на внеочередное приобретение автомобиля «Запорожец-968М».

Председатель тиражной комиссии — зам. пред. Кемеровского облисполкома М. Б. КИСЛЮК.

Ответ. секретарь — зам. нач. отдела сбережений облуправления Сберегательного банка РСФСР Н. Ф. ШАВРИНА.

К сведению деловых людей!

Областной центр управления и маркетинга при Кемеровском облисполкоме

ПРИГЛАШАЕТ НА КУРСЫ интенсивного обучения с последующей стажировкой за рубежом на основе конкурса по результатам обучения.

Успешно окончившие курсы заносятся в кадровый резерв облисполкома, получают приоритет при приватизации промышленных предприятий и учреждений Кузбасса.

Обучение проводится в течение четырех недельных циклов с полным отрывом от производства.

Начало циклов: С 8 И 22 АПРЕЛЯ, С 20 МАЯ И С 10 ИЮНЯ. Иногородние обеспечиваются одно-, двухместными комфортабельными номерами в гостинице.

Телефоны для справок: 23-54-21, 52-29-47.

ИНФОРМАЦИОННО-ВЫЧИСЛИТЕЛЬНАЯ ФИРМА «КЕМЕРОВОГЛАВСНАБА» «ИНФОКОМПЬЮТЕРСЕРВИС» ПРЕДЛАГАЕТ ВАМ

ПРОГРАММНО-ТЕХНИЧЕСКИЕ КОМПЛЕКСЫ на базе ПЭВМ, содержащие широкий набор системных и прикладных программных средств. По вашему желанию ПЭВМ типа I BM PC/AT фирмы BEAM (ФРГ) может быть установлена нашими специалистами на конкретном рабочем месте.

ПРОГРАММНОЕ ОБЕСПЕЧЕНИЕ одного или нескольких автоматизированных рабочих мест: АРМ «РУКОВОДИТЕЛЬ»; АРМ «КАДРЫ» — три варианта; АРМ «ДЕЛОПРОИЗВОДИТЕЛЬ»; АРМ «МТС»; АРМ «ОСНОВНЫЕ ФОНДЫ»; АРМ «УЧЕТ МАЛОЦЕННОГО ОБОРУДОВАНИЯ И БЫСТРОИЗНАШИВАЮЩИХСЯ СРЕДСТВ».

ПРОГРАММНЫЙ КОМПЛЕКС «АСОТ-РС» (автоматизированная система оплаты труда). «АСОТ-РС» легко настраивается на условия работы предприятия, прост и удобен в использовании в диалоговом режиме. Охватывает полный набор функций любого предприятия.

Стоимость программно-технического комплекса зависит от выбора покупателем прикладных программ.

ВЫПОЛНИТ ДЛЯ ВАС

ПРИЕМ И ПЕРЕДАЧУ документальной информации в формате А4 по факсимальной связи в 52 республиканских и областных городах страны и за границу.

УСТАНОВКУ ПЛАТЫ И ПРОГРАММНОГО СРЕДСТВА, превращающего ваш персональный компьютер в мощную «факс»-машину, работающую на максимальной скорости в 9600 бит/с без использования дефицитной термобумаги, непосредственно с магнитного носителя.

ПРИЕМ И ПЕРЕДАЧУ ИНФОРМАЦИИ по телексу в любой адрес.

СТАЖИРОВКУ И ОБУЧЕНИЕ ваших специалистов работе на приобретенных АРМах.

ОКАЖЕТ ВАМ

ИНФОРМАЦИОННО-ПОСРЕДНИЧЕСКИЕ УСЛУГИ по налаживанию хозяйственных связей с предприятиями Кемеровской области и Союза ССР.

ПОМОЩЬ В ПОДБОРЕ необходимой вычислительной техники и программного обеспечения.

Наш адрес: 650066, КЕМЕРОВО, ПР. ОКТЯБРЬСКИЙ, 9. ТЕЛЕФОНЫ: 52-13-01, 52-08-01, 52-02-00. ТЕЛЕКС: 215373 «КВАРЦ».

Частные объявления
Тел. 52-13-29

Меняют

В КЕМЕРОВЕ

1-комн. кв. с телеф. (1 эт.) у главпочтамта и личную половину дома у цирка — на 2-комн. кв. в центре. Тел. 23-85-78.

4-комн. кв. (45 кв. м, 3 эт., телефон), в 5-эт. панельн. доме по Ленинградскому пр. — на 1-комн. кв. улучш. планир и 2-комн. кв. в Ленинском р-не. Тел. 51-34-23.

Кирпичн. дом (в доме — комната, спальня, кухня, имеются вода и слив, надворные постройки, погреб, огород 3 сотки) — на государственную 1-комн. кв. или 2-комн. кв. по договоренности. Обращаться: г. Кемерово, ул. Тимирязева, 45а, вечером.

В ОБЛАСТИ

Частный дом в Топках (деревянный, 32 кв. м, огород 15 соток, надворные постройки) — на 1-комн. кв. в Кемерове. Тел. 51-34-23.

Утери

Нашедшего документы и техпаспорт на имя Казакова Д. П. и водительские права на имя Малышкина А. М. прошу вернуть за вознаграждение. Тел. 25-32-58.

Купят

Дом в деревне, пригороде, взамен отдаю комн. гостин. типа. Тел. 26-74-54.

Большой японский телевизор, видеомагнитофон, стиральную машину или кухонный комбайн, холодильник. Тел. 51-62-23.

Автомобиль «ЗАЗ-968М», выпуск 1989—1990 г. Тел. 53-52-97

Продают

Два колеса с камерой для «ВАЗ-08». Тел. 26-74-54.

Аппарат исполкома областного Совета народных депутатов, профсоюзная организация выражают искреннее соболезнование заведующей части Т. Т. Перегудовой по поводу смерти ее матери

ПИСКАРЕВОЙ Софьи Яковлевны.

ТВ

29 марта

I ПРОГРАММА
Передачи ЦТ.
6.30 «Утро».
9.00 Инновация. Маркетинг. Результат.
9.15 Мультфильм.
9.55 «...До 16 и старше».
10.40 Заключительный концерт Всесоюзного фестиваля народных хоров и ансамблей песни и танца.
11.40 «Пацоротник орлянк». Премьера документального фильма.
12.00 ТСН.
12.15—13.15 Театр эстрады: В. Толкунова. «Монолог женщины».
Перерыв до 15.00
15.00 Инновация. Маркетинг. Результат.
15.15 «Михайло Ломоносов». Художественный телефильм. Фильм 3-й. «Во славу Отечества». 2 и 3-я серии.
18.00 Наш сад.
18.30 ТСН.
18.45 Творчество народов мира.
19.15 Программа «ВиД».
19.30 Мультфильм.
19.40 Воспоминание о песне.
20.10 «Чужое золото». Художественный фильм. 4-я серия.
21.00 Время.
21.45—23.45 Программа «ВиД».

II ПРОГРАММА
Передачи ЦТ.
8.00 Утренняя гимнастика.
8.15 Мультфильмы.
8.40 Английский язык. 1-й год обучения.
9.10 «Испытанием морем». Документальный телефильм.
9.40 Английский язык. 2-й год обучения.
10.10 Фильм—детям. «Жизнь и приключения четырех друзей».
12.15 Концерт ансамбля песни и пляски Туркестанского военного округа.
12.35 «В доме на Самотеке». Фильм-спектакль Центрального театра кукол под руководством С. Образцова.
13.30 Поет Ф. Красиловский.
13.50 «Следы 13-го апостола». Художественный телефильм из цикла «Телефон полиции 110».
14.55 Рок-урок.
15.55 «Танго». Премьера документального телефильма.
16.05 Мультфильм.
16.15—16.25 На внеочередном Съезде народных депутатов РСФСР.
Перерыв до 17.05
17.05 «Истинный сын народа». О жизни и творчестве великого русского художника В. Васнецова.
17.30 «Манера». Этика поведения.
18.15 На внеочередном Съезде народных депутатов РСФСР.
18.25 «НЛО: необъявленный визит». Передача 10-я.
КЕМЕРОВО
19.15 Панорама недели.
Передачи ЦТ.
20.00 Спокойной ночи, малыши!
КЕМЕРОВО.
20.15 «Знак беды».
Передачи ЦТ.
20.45 Спорт для всех.
21.00 Время.
21.45 Это вы можете.
22.15 На внеочередном Съезде народных депутатов РСФСР.
00.25 «Жертва науки». Художественный телефильм.
01.30—02.45 «Рамазан». Фестиваль татарской музыки.

III ПРОГРАММА
Передачи ЦТ.
18.15 На внеочередном Съезде народных депутатов РСФСР.
18.25 «НЛО: необъявленный визит». Передача 10-я.
19.15 Моссовет: полгода спустя II. цикла «Политические диалоги».
20.00 Спокойной ночи, малыши!
20.15 Коллаж.
20.20—20.45 Поет Л. Привина.

коротко

БИРОБИДЖАН. Предотвратил сомнительную сделку исполком Совета народных депутатов Еврейской автономной области, признав незаконной попытку создания советско-норвежского совместного предприятия на Кульдурском месторождении брусита. Перепродать часть этого ценного минерала зарубежному партнеру взялись объединение «Дальгеология» и Дальневосточный НИИ минерального сырья. Кульдурское месторождение — единственное в СССР — должно стать поставщиком сырья для отечественных предприятий металлургической, фармацевтической, целлюлозно-бумажной, химической, оборонной промышленности—считает облисполком.

погода

Центр по гидрометеорологии сообщает:
29 марта днем по области будет переменная облачность, без осадков. Ветер юго-восточный 9—14 метров в секунду. Температура 1—6 градусов тепла. Давление и влажность не изменятся.

Редактор А. В. ТРУТНЕВ.

Кузбасс

Учредители: областная организация КПСС и трудовой коллектив редакции.

АДРЕС РЕДАКЦИИ:
650630, г. Кемерово, проспект Октябрьский, 28.
Справки по редакции: 52-32-74; по письмам 52-03-22; по рекламе 52-69-33.
Собственные корреспонденты в Мариинске — 2-31-20; новокузнецке — 45-97-84. Междуреченске — 2-82-12 Осинниках — 2-35-64. Юрге — 3-16-29 Мысках — 2-18-66.
Газета выходит 260 раз в году ежедневно кроме воскресенья и понедельника. Тираж 130 тыс. экз. Объем 2 п. л. Печать высокая.
ИНДЕКС 51901
1. 2. 3. 4. 5. 6.
Заказ № 62.