Кемеровская ОУНБ
Научная библио
ГАЗЕТНО-ЖУРНАЛЬНЫЙ
ФОНД

Кузбасс

ОБЛАСТНАЯ МАССОВАЯ ГАЗЕТА

Издается с 7 января 1922 года

45 (20275).

Цена 10 коп.

Среда, 6.3.1991

2 стр.

Повышение эффективности земледелия — залог увеличения продукции животноводства и птицеводства. И как итог — значительное улучшение обеспечения населения продовольствием.

4 стр.

На стадионе «Химик» закончились автогонки на льду. Лидерство захватил кандидат в мастера спорта СССР из Барнаула Василий Кузнецов (см. снимок). Наш земляк Александр Луцкий занял второе место.

ЧИТАЙТЕ В СЛЕДУЮЩЕМ НОМЕРЕ

- Ринг собирает «профи».
- Симптомы политического людоедства.

срочно в номер!

ПРЕЗИДИУМ ОБЛСОВЕТА СООБЩАЕТ

Из 101 угледобывающих предприятий (76 шахт и 25 разрезов) приняли участие в политической забастовке 4 марта 21 шахта, разрезы все работали. Среди бастовавших полностью не вели добычу 9 шахт, частично не работали 12.

5 марта, по свидетельству директоров шахт (опрос проводился до 12 часов), продолжили забастовку шахты концерна «Кузнецкуголь» «Юбилейная», «Полосухинская», «Есаульская», им. Димитрова; шахта «Большевик». Причем большая часть работающих вела в этот день ремонтные работы: 354 человека — на «Юбилейной», 326—на «Полосухинской», 147—на «Есаульской» и 224 — на шахте имени Димитрова.

Первая смена шахты «Абашевская» проводила 5 марта ремонтные работы, вторая смена работала частично, в том числе по добыче угля, но отгрузку его не производила.

Результатом забастовки стало падение добычи угля на 84,9 тысячи тонн.

Тенденциозной была информация местного телевидения по стране. Донбасс, по нашим сведениям, работал 4 и 5 марта и выдал сверх плана 259 тысяч тонн угля.

В Карагандинском угольном бассейне не работали только три шахты (по свидетельству М. И. Щадова).

Президиум предлагает собрать депутатов-шахтеров, чтобы обменяться мыслями и обсудить итоги забастовки.

актуальное интервью

«ПЫТАЮТСЯ ЗАГНАТЬ В ТУПИК»...

Наши корреспонденты встретились с министром угольной промышленности М. Щадовым и попросили его ответить на несколько вопросов.

— Михаил Иванович, несколько слов по обстановке угольных регионов страны.

— Отрасль, как и все народное хозяйство страны, находится в сложных условиях. Проблем много: нет леса, нет металла. Самое сложное положение на шахтах юга Кузбасса, особенно на разрезах. По не зависящим от шахтеров причинам не отгружено много угля. На Ерунаковском месторождении, например, около миллиона тонн. Тревожно то, что в целом по Кузбассу снижаются объемы добычи, хотя в январе и феврале горняки в целом поработали хорошо.

— Сегодня горняки выдвигают новые требования. А как выполняются прежние?

— По Кузбассу на нынешний год для дотации выделено свыше трех миллиардов рублей. Из централизованных источников только на строительство объектов социально-бытового назначения выделено более 700 миллионов рублей. Таких ассигнований Кузбассу никогда не выделялось.

К сожалению, слаба пока строительная база. Надо эти деньги освоить, изыскать возможности.

На днях в Кабинете министров СССР мы договорились резко улучшить материально-техническое снабжение угледобывающих предприятий. В январе, когда я был здесь вместе с вице-президентом страны Г. И. Янаевым, то увез в Москву более 50 писем, подготовленных ведущими руководителями городов области.

— Могли бы, Михаил Иванович, поконкретнее сказать?

— Например, горнякам Кузбасса разрешено продавать весь сверхплановый уголь за рубеж. И половину вырученной валюты использовать на покупку продовольственных товаров. Решили в Кузбассе платить за каждую сверхплановую тонну дополнительно 15 рублей. Деньги эти выделены из госбюджета. Меняется динамика зарплаты: прогрессивный налог будут брать не с 700 рублей, а с тысячи рублей и выше.

Изменяется законодательство о пенсионном возрасте горняков. Мы это рассматривали буквально перед отъездом, 28 февраля: Если горнякам четырех ведущих профессий было положено уходить на пенсию после 20 лет подземного стажа, то теперь еще для 15 профессий — через 25 лет. В том числе мастерам-взрывникам, горным мастерам, механикам участка. В отрасли у нас занято 800 тысяч человек, из них 500 тысяч будут пользоваться льготными пенсионными условиями.

— Михаил Иванович, в нынешних условиях горняки выдвигают политические требования. Ваша оценка их?

— А вам не кажется, что силами горняков кто-то пытается удовлетворить свои политические амбиции? Переплетены политика и экономика. Увеличить зарплату в два-два с половиной раза — значит вбить клин между горняками и рабочими других отраслей. Реально бюджет страны таких резких расходов не выдержит. Всех нас пытаются загнать в тупик, мешая решать конкретные сегодняшние проблемы. Например, в Осинниках, Анжерке, Белове и других городах. В Осинниках предстоит построить на левом берегу Кондомы целый новый город. В Анжеро-Судженске надо возводить новую шахту — «Анжерская Южная». Намечено подать тепло в Белово от ГРЭС. Горнякам необходимо вплотную заняться экологией, рекультивацией земель. Наконец, по-настоящему помогать селу. Выходит, бастовать некогда...

— Какой размах вы видите в нынешней, мартовской забастовке?

— Я не могу не подчеркнуть большую значимость забастовочного движения летом 1989 года, которое принесло большую пользу. А сегодня забастовки только во вред. Рабочее движение оказалось в руках политиков. Многие российские депутаты от Кузбасса только тем и занимаются, что подбивают горняков к забастовкам. И таким образом предлагают им «тянуть одеяло на себя». Но спасибо шахтерам, они понимают это. И как говорят вести, в подавляющем большинстве горняцких регионов мартовская забастовка не поддержана. Хотя наверняка найдутся такие средства массовой информации, мы уже в этом убеждались в прошлом, которые сообщат о росте забастовочного движения, исказят факты, во много раз увеличат число бастующих. А вот как сделать, чтобы не было повода для волнения даже в одном коллективе,— наша общая проблема.

Г. ЛЕБЕДЕВ,
А. ЦЫРЯПКИН.
г. Новокузнецк.

17 МАРТА — РЕФЕРЕНДУМ

Об очередном заседании окружной комиссии по проведению референдумов СССР и РСФСР по Кемеровскому округу № 35.

Состоялось заседание окружной комиссии по проведению референдумов СССР и РСФСР. На заседании рассмотрен план работы, утвержден график дежурств членов комиссии.

Дежурство решили вести ежедневно: в рабочие дни — с 14 до 19 часов, в субботние и воскресные — с 12 до 18 часов. Телефон для справок 23-39-54.

Комиссия работает в кабинете № 129 областного Совета народных депутатов.

Комиссия рассмотрела смету расходов, календарный план по проведению референдумов. Предложено городским, районным, участковым комиссиям освободить по одному человеку из числа председателей, заместителей или секретарей комиссии от основной деятельности для организации работы, связанной с проведением референдумов.

Утверждены протоколы окружных избирательных комиссий по довыборам народных депутатов областного Совета по свободным округам.

Наряду с этим намечено провести очередное заседание 5 марта 1991 года, на нем заслушать информацию о проводимой работе Заводским г. Кемерово и Промышленновским районными Советами народных депутатов по подготовке и проведению референдумов СССР и РСФСР, сообщение областного производственно - технического управления связи, городских, районных и участковых комиссий по проведению референдумов.

Будут рассмотрены и другие вопросы организаторской работы окружной комиссии.

У. МЕЛИНА.
г. Кемерово.

международные связи

ПЕРВЫЙ МИЛЛИОН — ШАХТЕРАМ

На склад облпотребсоюза перекочевало содержимое железнодорожного вагона, который прибыл из Китая. Внешнеторговая компания провинции Ляонин выполнила соглашение о поставке первой партии разовых шприцев для Кузбасса. Об этом договоре («Кузбасс» за 20 декабря 1990 г.) мы уже сообщали. Рассказали о том, что на выставке товаров народного потребления тогда побывал председатель облсовета А. Г. Тулеев и попросил руководителей сотрудничающих уже не первый год организаций помочь области, ее людям. «Ляонинвнешторг» и облпотребсоюз договорились, что для более скорого выполнения наказа груз будет переброшен автомобильным транспортом. Но зима в северном Китае оказалась ныне снежной, дороги постоянно заметало. Пришлось воспользоваться железной дорогой. Несмотря на это, задержка произошла небольшая. Со дня соглашения и до его выполнения прошло всего два месяца.

Сейчас товар обрабатывается, затем он будет отправлен по адресам. Они уже определены. Разовые шприцы поступят в Березовский, Белово, Ленинск-Кузнецкий, Прокопьевск, Киселевск, Осинники. Решено также, что они будут отданы в шахтерские поликлиники, в процедурные кабинеты. Потому что там, считается, они могут в наибольшей сохранности дойти до тех, кому предназначены.

Вся миллионная партия поступила, можно сказать, под честное слово кузбасской стороны. Расчеты за нее — впереди. И, судя по всему, произойдут они не без проблем. Увы, мы часто оказываемся несостоятельными торговцами. Особенно когда дело доходит до качества ответного товара. И в этот раз химики затрудняются обеспечить условие китайской стороны — отгрузить свою продукцию в упаковке.

Будь кузбасские поставщики (не только химики) более четкими в своих действиях, товары из соседней страны могли бы пойти к нам не вагонами, а составами.

На упомянутой выставке разговор шел не только о шприцах, но и о других изделиях медицинского назначения. И вообще, руководители китайской делегации предложили тогда вывести взаимоотношения на уровень первых руководителей провинции и нашей области. Чтоб связи сделать долговременными.

В. ПОЛЕНЦЕВ.

НА СНИМКЕ: работники Беловской межрайбазы потребсоюза Г. Г. Засыпкина, В. А. Шорохова, Л. С. Зотова и Т. А. Бирюзовская получают импортный груз.

Фото А. Блотницкого.
г. Белово.

строчки из телеграмм

В адрес областного Совета народных депутатов, областного совета рабочих комитетов и редакции «Кузбасса» продолжают поступать телеграммы, авторы которых высказывают свое отношение к политической забастовке шахтеров.

Трудящиеся Липецкой области выражают тревогу в отношении намечаемой забастовки шахтеров Кузбасса. Последствия этой акции могут оказаться невосполнимыми, она нанесет серьезный ущерб и 45-тысячному коллективу новолипецких металлургов, который и сейчас трудится в исключительно сложных условиях. Из-за постоянной нехватки углей остановятся десятки других заводов-смежников. Сотни тысяч рабочих останутся без работы. Призываем шахтеров Кузбасса к благоразумию и пониманию того, что забастовка — это не самый верный путь в решении назревших социальных проблем, только сплоченный, высокопроизводительный труд позволит нам выйти из кризиса и решить поднимаемые шахтерами вопросы.

А. АНТИПОВ,
заместитель председателя Липецкого областного Совета народных депутатов.

☆ ☆ ☆

Уважаемый Аман Гумирович, уважаемые депутаты. Просим проявить гражданское согласие. Нам, простым людям, нечего делать: война уже идет внутри страны, она уже у ее порога. Помните о стариках, женщинах и детях! Кузбасс — это же динамит! Нужна осторожность, мудрость, истинная любовь к народу, чтобы не взорвать не только Кузбасс, но и всю Россию. Надеяться надо на себя, не хотим быть заложниками политических лидеров. Помните о беженцах разных национальностей, в том числе о 800 тысячах русских, о нас, простом народе. Верим, что мудрость будет проявлена. Полностью доверяем Аману Гумировичу, поражаемся его терпению и работоспособности. Больше дела, меньше слов, как ни тяни воз в разные стороны, он не сдвинется с места. Желаем всем крепкого здоровья, мудрости, терпения и терпимости.

НИКОЛАЕВЫ, САПОНОВСКИЕ, ЖУНИНЫ, БАГНЮК, БЕРЛЮКОВЫ — шахтеры, врачи, учителя, строители, юристы.
г. Ленинск-Кузнецкий.

☆ ☆ ☆

Кузнецкий цементный завод поддерживает требования шахтеров, рабочих комитетов, выдвинутых в ходе политической забастовки.

Коллектив Кузнецкого цемзавода.

☆ ☆ ☆

Алтайский край испытывает большие затруднения в обеспечении топливом тепловых станций, работе промышленных предприятий. Обеспокоенность усиливается создавшимся положением в народном хозяйстве региона, сообщениями о готовящейся забастовке шахтеров Кемеровской области. Руководствуясь принципами экономического сотрудничества, закрепленного Сибирским соглашением, краевой Совет народных депутатов просит вас, Аман Гумирович, принять все меры, исключающие снижение поставок краю каменного угля.

КУЛЕШОВ,
предкрайсовета.

☆ ☆ ☆

Возмущены требованиями шахтеров по увеличению заработной платы в 2—3 раза и призывами к забастовке. Мы, селяне, находимся в три—пять раз худших социальных условиях, имеем заработную плату в два раза ниже горожан, но к таким методам борьбы, как забастовка, не прибегаем, убеждены, что это не метод выхода из кризисного положения. Своими действиями вы подталкиваете и селян к решению вопроса таким же методом. Будьте благоразумны!

По поручению коллектива колхоза им. Свердлова
И. МОСКОТОВ,
председатель колхоза.

☆ ☆ ☆

Трудящиеся Кубани крайне обеспокоены, возмущены намерением провести массовую политическую забастовку. Считаем, эта акция еще более усугубит кризис в экономике и политике, ускорит процессы разрушения хозяйственных связей, роста инфляции, распада потребительского рынка, дальнейшего снижения уровня жизни народа. Твердо убеждены, что митинги, демонстрации, забастовки в нынешних сложных условиях совершенно неприемлемы. Наш край ежегодно получал из Кемеровской области различных материальных ресурсов, проката и металлопродукции, оборудования для пищевой промышленности на 8 млн. рублей. Поставки этих изделий в последнее время из-за нестабильности производства сокращаются, а то и вовсе срываются. В свою очередь Кубань поставляет вашей области в больших объемах сахар, мясо, плодоовощные и рыбные консервы, другое продовольствие и промышленные товары на 83,5 млн. рублей в год. Мы и впредь намерены укреплять эти взаимовыгодные связи. Однако оставляем за собой право действовать адекватно, вплоть до резкого снижения поставок продовольствия, призываем вас сосредоточить усилия не на митинговщине, а на конструктивной, созидательной деятельности, всемерной стабилизации экономики.

С уважением
КОНДРАТЕНКО,
предкрайсовета.
ГОРОВОЙ,
предкрайисполкома.

политический дневник

С ТРЕВОГОЙ ЗА СУДЬБУ РОДИНЫ

В повестке дня IV пленума Осинниковского горкома КПСС этот вопрос звучал так: «О текущем моменте и задачах городской парторганизации по проведению референдума 17 марта 1991 года».

На деле же участники пленума — он проводился совместно с контрольной комиссией городской парторганизации КПСС — его ставили шире. В прениях, развернувшихся после доклада первого секретаря горкома КПСС В. Н. Евдокимова, с тревогой звучала мысль: мы все сегодня в ответе за судьбу Родины.

Как отмечали выступающие, например, председатель городского Совета народных депутатов М. В. Бердников, в резко обострившейся социально-экономической и политической обстановке в стране определились и стараются объединиться силы, избравшие своей целью изменение общественного строя СССР. Их замысел — устранить от власти сторонников социалистического выбора. Вот почему предпринимаются попытки блокировать проведение Всесоюзного референдума 17 марта по сохранению Союза ССР как обновленной федерации равноправных суверенных республик. Ведется активная работа, направленная на развал Союза. Подтверждением своей задачи— положить конец советскому социалистическому периоду российской истории—является разработанный конституционной комиссией проект Конституции Российской федерации. Он практически меняет политический строй и является очередным политическим переворотом, надвигающимся на Россию.

Пленум призвал всех коммунистов и граждан Осинников высказаться в день проведения референдума за сохранение Союза Советских Социалистических Республик как обновленной федерации суверенных республик, в которой будут в полной мере гарантироваться права и свободы человека любой национальности.

(Корр. «Кузбасса»).

«НГ» за 5 марта

ПРЕДПРИНИМАТЕЛИ ПОДДЕРЖАЛИ ГОРНЯКОВ

В Новокузнецке прошла встреча инициативной группы предпринимателей и оргкомитета по проведению учредительного съезда новой конфедерации профсоюзов — альтернативы ВКП. Инициаторами и спонсорами съезда стали два профсоюза: «Единение» и «Всесоюзное объединение трудящихся кооперативных предприятий СССР».

Разговор в Новокузнецке— это продолжение разговора, начатого несколько недель назад в Сочи, и сверхзадача его — «прощупать» пути консолидации с созданным в прошлом году Независимым профсоюзом горняков (НПГ).

Предприниматели полностью поддержали забастовочные требования совета рабочих комитетов Кузбасса и солидарны с ними. На встрече была одобрена идея создания фонда солидарности с бастующими горняками.

А. ЗАМОГИЛЬНОВ.
г. Новокузнецк.

ОТ РЕДАКЦИИ. Не правда ли, любопытная информация. И чего бы это предприниматели так срочно возлюбили горняков, что ради этой любви перебазировались из Сочи в Новокузнецк? Вы, кстати, хоть раз в жизни бывали в Сочи?

Мастер кофейных чашек

Галина Андреевна Салтыкова — бригадир комплексной бригады литейно - формовочного цеха Прокопьевского фарфорового завода. Коллектив, которым она руководит, успешно работает на линии по выпуску кофейных чашек.

НА СНИМКЕ: бригадир Г. А. Салтыкова.

Фото Ю. Сергеева. г. Прокопьевск.

на тему дня

Обидели Соколовку...

В общественную приемную облсовета пришел коренастый мужчина, в темном ватнике, кроличьей шапке и кирзовых сапогах. Нерешительно потоптавшись, опустился на предложенный ему стул, положив на колени тяжелые мозолистые руки.

— Из Соколовки я, из Ленинск-Кузнецкого района. У меня тут жалоба, коллективная! — сообщил мужчина причину, которая привела его сюда.

История, прямо скажем, актуальная и поучительная, хотя фамилии ее участников не запомнил. Суть ее в следующем.

Рискнул как-то раз Иван Федорович (назовем так посетителя) взять у своего совхоза 1000 гектаров земли в аренду. Заключил договор, все честь по чести. За дело арендатор взялся посерьезному. Кроме себя, привлек еще своих братьев и других родственников. Всего семь человек. Мотался в поисках запасных частей для трактора и комбайна. Не жалея рук и сил, восстанавливал технику. Потом обрабатывал землю и собрал-таки урожай.

Как на беду, лето прошлое выдалось засушливым, и большая часть урожая просто сгорела на корню. Тут же вскоре выяснилось, что работал человек все лето... бесплатно! Стал он выяснять причины такой к нему немилости, а ему ответ один: сработал, мол, убыточно, потому получать тебе нечего.

Между тем совхоз получил за все компенсацию в виде страховки, то есть в убытке не остался, а вот арендатор разорился.

Куда после этого арендатор только не обращался! Везде ему был от ворот поворот. Более того, посоветовали ему всю восстановленную технику поскорее возвратить, а договор на аренду расторгнуть... Совсем арендатор тогда пришел в отчаяние. Да и как не прийти? У директора совхоза и машина, и средства. А тут все лето з трудах, без отдыха работал. А результат?..

— Вот к Тулееву хочу на прием попасть, хочу рассказать про издевательства бюрократов! — сделал резюме посетитель.

При мне ему рекомендовали записаться на прием к одному из заместителей председателя, ведающего вопросами сельского хозяйства, пообещав, что во всем разберутся.

Больше с арендатором из Соколовки не виделся и не знаю, как решился его вопрос. А вообще, по-человечески за него обидно. Очень запомнились его слова: «Не знаю, по какому праву со мной так вот обошлись? Готов и пойду снова на самостоятельность. Привык сам своими руками все делать, хочу, чтобы и со мной обходились по-честному!».

Ясно вроде бы всем, что честному труженику у нас должно житься легче, даже если вдруг он с какой-то казуистикой бумажной не знаком. Потому если будет плоха жизнь в Соколовке, где на сегодня даже и клуба нет, то откуда же быть тогда хорошей жизни всем нам?

Ю. КУХЛИВСКИЙ.

деловые новости

Ставка больше, чем лес

Ассоциация мысковских предприятий заключила договор с заводом «Пятигорсксельмаш» на поставку оборудования для цеха по выращиванию бройлеров.

Решение строить этот цех при Мысковской птицефабрике было принято в прошлом году. Однако пятигорский завод, монопольный производитель в стране такого оборудования, не спешил идти на встречу. Мысковская птицефабрика не могла получить даже фондовое оборудование. Пришлось обращаться за помощью в ассоциацию.

Партнеры с Кавказа поставили свои условия. В обмен на дефицитное оборудование мысковчане должны поставить круглый лес, уголь, пиломатериалы, шлакоблоки, цемент. С получением первой партии пятигорцы начнут ответную отгрузку. Если с углем нет проблем, то в поставках пиломатериалов появились трудности, несмотря на то, что горисполком выделил недостающий для бартера лес. Но из-за отсутствия транспорта, грузоподъемных механизмов его невозможно вывезти из таежного Миляса.

— Если не управимся до середины марта, бездорожье сорвет все планы, — говорит и. о. президента ассоциации М. Пуховский. — Думаю, общими силами города проблему все-таки можно решить.

Как говорится, альтернативы у ассоциации нет. Цех, рассчитанный на ежегодное производство 400 тонн мяса, способный обеспечить мысковчан бройлерными цыплятами, спрос на которых очень высок, может заметно снизить продовольственный дефицит.

В. ШЕВЦОВ, корр. «Кузбасса». г. Мыски.

Открыл свое дело

В Ленинске-Кузнецком зарегистрировано первое частное предприятие.

Собственник Ю. С. Каныгин, будучи строителем по роду своих занятий, открыл дело, что называется, по душе. Вложенные им средства станут основой непосредственного ведения работ строительного профиля и выпуска необходимых для этого материалов. Причем, согласно уставу, 30 процентов осваиваемых объемов предприятие «Горизонт» обязуется выполнять по заказу исполкома. Последний поставил такое условие, исходя из проблем городской инфраструктуры.

Оплату работ и услуг потребители могут производить как по договорным, так и действующим государственным ценам. К исключительной компетенции собственника отнесено, помимо всего прочего, право распоряжения фондами.

В. ПЛИСЕНКО, корр. «Кузбасса». г. Ленинск-Кузнецкий.

коротко

ЛЮДИНОВО (Калужская область). Тысячу рублей перечислили комсомольцы Людиновского тепловозостроительного завода на строительство в Курске памятника юным защитникам Родины. Эту сумму составили отчисления от членских взносов. Инициатором его сооружения выступил городской музей.

ПОЗИЦИЯ

НЕКОТОРЫЕ РАЗМЫШЛЕНИЯ О ПАРЛАМЕНТСКОЙ РАБОТЕ

Виктор МЕДИКОВ, народный депутат СССР

I.

Резко осложнившаяся обстановка в стране, экономическая и политическая ситуация, а также значительное количество других факторов и обстоятельств требуют, на мой взгляд, от каждого депутата четкой и предельно ясной позиции по всем основным моментам, соответствующего поведения. Это несмотря на то, что каждый из нас пытался сделать подобное во время предвыборной кампании. Но прошло уже два года, и, как убедились избиратели, многие из депутатов резко изменили свои позиции, зачастую в противоположную сторону. Хотя каждый депутат уверен, что он своих позиций не менял. Однако об этом объективно могут судить только избиратели.

Депутаты должны отчитываться в своей деятельности перед избирателями, и каждому депутату есть что сказать. Поскольку для отчета потребуется не один номер газеты (а это сейчас нереально), попытаюсь в рамках газетной статьи высказать некоторые принципиальные положения и в какой-то мере отчитаться перед избирателями.

В газете «Кузбасс» решил выступить потому, что в округ входят не только два района Новокузнецка, но и сельский район, Мыски и Междуреченск.

Сейчас моя работа строится по следующим направлениям: в Верховном Совете и на съездах народных депутатов; в Комитете по вопросам экономической реформы; в округе по кузбасским проблемам, по проблемам городов и районов, по проблемам отдельных предприятий и работа с избирателями по их письмам, жалобам, просьбам.

За прошедшее время проведено 20 приемов избирателей в городах Новокузнецке, Мысках, Междуреченске. Принято более 1000 человек. В это работе неоценимую помощь оказывает помощник — секретарь Смирнова Людмила Михайловна. Не одной сотне избирателей приходилось решать вместе с ней свои зачастую неразрешимые проблемы.

Как, например, решить проблему жилья хотя бы для фронтовиков? Есть решение областной власти сделать это по Кузбассу в 1991 году. Но как сделать это в Мысках, где фронтовики, инвалиды войны, живущие в общежитиях, в своих домах-развалюхах, а многие и совсем не имеющие жилья, стоят в очереди по 10 и более лет, а жилье практически не строится? Единственный выход — строить для них большой дом, и не один, но кто будет строить, где строители? Аналогичная ситуация с телефонами, с ремонтом жилья и т. д., и т. п.

Очень много жалоб по судебным делам. Хотелось бы особо отметить: никто, в том числе и депутаты союзные, не вправе вмешиваться в судебные дела. Нам запрещено это делать. Для этого разделили законодательную и судебную власти. Однако людям в бесправном государстве это трудно объяснить. Приходится и здесь искать выход.

Упрекают, что не очень активно выступаю на заседаниях Верховного Совета. Если раньше, когда шла почти полная трансляция (хотя и там были купюры), можно было избирателям составить впечатление о работе Верховного Совета и депутатов, то сейчас этого сделать невозможно. Во-первых, делают выжимки максимум на 1,5—2 часа. А кроме того, направленность и политика руководства Гостелерадио и его председателя т. Кравченко, всем известны. Поэтому показывают то, что надо. Чего стоят многочасовые осуждения Б. Ельцина по телевидению и радио, в том числе и с парламентских трибун, хотя Кравченко не раз клялся не допускать в эфире разжигания парламентских страстей. Председатель Верховного Совета РСФСР добивался слова более двух недель, зато С. Горячева получила эфир сразу. Из трех митингов в Москве, 22, 23 и 24 февраля, почему-то показывают только один, организованный КПСС.

Я выступал более чем на 30 заседаниях. Но приходилось в течение одного заседания выступать и по нескольку раз. Например, при рассмотрении законов о забастовках, пенсиях, об общественных организациях и партиях, о госбюджете. А сколько несостоявшихся докладов и выступлений, к которым, конечно же, серьезно готовился. Однако твердо убежден: с большой трибуны дела не делаются, если до этого не проводилась серьезная работа в комитетах и комиссиях. Хотя, конечно, есть исключения. В том числе и мне это удавалось. Например, удалось настоять (пришлось брать слово около 10 раз) на включении в Закон об общественных объединениях положения о запрещении финансирования государством партий, в том числе и КПСС. А это ведь миллиарды рублей. Но зато здесь же провалили мое предложение ввести эту часть закона в действие с момента принятия закона — это поддержали 23 человека. Из-за плохой посещаемости не хватило примерно 20 голосов в палатах для принятия моего предложения о запрещении создать совместные с партиями предприятия. Сейчас уже видны результаты. То комсомол, забыв о комсомольцах, делал деньги, теперь на этот путь становится партия. Для коммунистов, тех же наших фронтовиков-кузбассовцев, в партийной гостинице «Октябрьская» в г. Москве нет мест. Места сдают за доллары (номер стоит 300—400 долларов в сутки). Создают совместные предприятия и делают деньги, вместо того чтобы заниматься партийной работой. Основная беда в том, что в этом случае создана реальная возможность другим странам вполне реально через совместные предприятия помогать любым партиям, в том числе и фашистского толка, перекачивать валюту через совместные предприятия. Так что здесь дело не только в КПСС, а гораздо сложнее. Буду добиваться, чтобы эту поправку внесли в закон.

Считаю заслугой и то, что прошло мое предложение о введении районного коэффициента для сибиряков в постановлении Верховного Совета по охране материнства и детства. А это 100—200 млн рублей в год. Убежден, что если бы не познал «кухню» Верховного Совета, ни за что это решение не провел бы в жизнь. В старые времена, если был бы депутатом и провел такое решение, считал бы, что остальные пять лет можно ничего не делать, этого много. А сейчас даже сам не заметил, не говоря про избирателей, которых это коснулось.

Но в общем, меня не удовлетворяет работа Верховного Совета, постоянное сидение там, многословие. В связи с этим вышел добровольно из его состава и решил профессионально поработать в составе Комитета. Конечно, лучше жить дома и участвовать только в работе съездов. Но несомненно, что для избирательного округа, городов, предприятий, всего Кузбасса лучше, чтобы депутат был в Москве, хорошо знал «кухню» Верховного Совета, Кабинета министров, других высших органов власти. Ведь хорошо известно, что даже один толковый совет может помочь изменить судьбы многих людей.

Необходимо ответить на один постоянный вопрос: что сделано для округа? Считаю, делал, что мог. Постоянно занимался протоколом забастовок. Подробно не буду на этом останавливаться, но работа в этом направлении большая. Одни хождения по министерствам заняли уйму времени, в том числе и в ЦК КПСС. Чего-то добились. Если бы не протокол, мы бы жили гораздо хуже.

Занимался и новыми формами хозяйствования, переходом на аренду, хотя считаю, что по-хорошему надо выкупать предприятия. Вопрос — как разгосударствлять и как приватизировать. Это основное, из-за чего мы сейчас стоим. Радует переход на аренду шахты «Распадская», завода «Сантехлит», который теперь называется арендным предприятием «Универсал», переводим «Водоканал» на аренду. Казалось, простое дело, а усилий затрачено много. Активно сотрудничал в создании у нас в Кузбассе института катастроф. Особенно важен он для шахтеров.

Один из вопросов — создание центра развития личности. Если удастся, это будет первый такой центр в Союзе. Почему я лично занимаюсь этим вопросом? Потому что он тесно связан с проблемой кадров. Решать надо эту проблему, начиная с детского возраста. Я бы сам с удовольствием занимался с ребятами. И если бы мы сошлись с кем-то из толковых ребят, то приложил бы все силы, чтобы сделать из него профессионала. И так любой из сподвижников, практически все наши профессора, согласны заниматься с перспективной молодежью индивидуально.

Нам нужны кадры, и мы должны внимательнее относиться к талантливой молодежи, создавать нормальные условия для ее жизни и работы. Тогда от нас не побегут. Центр развития личности в какой-то мере поможет решить кадровую проблему. По крайней мере, надеемся, что многие талантливые ребята и их родители останутся в Кузбассе. Но и Советы, исполкомы должны понимать, что кадровая проблема — главная в области. От нас уходят лучшие люди, и мы не пытаемся их задержать. Но ведь в Кузбасс специалисты не поедут, надежда только на своих.

Много уделял внимания прекращению молевого сплава на наших реках, прекращению строительства Крапивинского водохранилища, развитию здравоохранения, увеличению фондов на бензин, топливо, телефонной станции на Ильинке, «выбиванию» самолетов, оборудования и материалов для разных предприятий и учреждений и т. д.

Трудно вспомнить все, что сделано для избирательного округа и Кузбасса. Но вот для школьников еще одно доброе дело — советско-американский лагерь. Мы вместе с В. Киселевым и Ю. Герольдом договорились и с англичанами о работе по обмену школьниками на постоянной основе, по 12 групп в шести графствах. Год прошел, и это уже, наверное, пропало. С ФРГ об этом же договорились. Вина за то, что мы потеряли возможность показать школьникам, как живут их сверстники, узнать, что их волнует, лежит на Новокузнецком городском отделе народного образования. Всякий раз убеждаюсь, сколько хороших идей из-за текучки загублено, по инертности. У меня большие сомнения и по зоне свободного предпринимательства — мало предприимчивости и бизнесменов у нас.

К сожалению, об этом говорю не как сторонний наблюдатель. В Москве провел десятки встреч с бизнесменами развитых стран, в том числе со многими миллиардерами и миллионерами. Основная цель — привлечь иностранный капитал именно в Кузбасс. Здесь ведь тоже многое зависит от человека. И практически все переговоры заканчивались положительно, т. е. соглашались сотрудничать с Кузбассом и его предприятиями. Но, к сожалению, дальше дело стопорилось со стороны самого Кузбасса. На словах все у нас готовы, на деле — никто или мало кто. Кстати, у нас даже нет проспектов о Кузбассе, Новокузнецке и других городах, не говоря уже об отдельных предприятиях. Удивительно, но не оказалось желающих сотрудничать с Клубом руководителей фирм Чикаго — самым большим и влиятельным в США, в котором более 3000 фирм. Думаю, для каждого из наших нашелся бы там партнер. Поэтому еще раз предлагаю предприятиям, имеющим серьезные намерения и предложения, дать их для отправки в Чикаго. Тем более, что у меня есть такая договоренность с президентом этого клуба и руководителями его ведущих фирм.

С этой же целью имел приватную беседу с господином Томасом Хортоном — президентом Ассоциации управления крупных американских компаний. И опять же — нет в Кузбассе желающих. Могу привести еще десятки аналогичных примеров.

Считаю большим, но пока незаметным шагом то, что мы с народным депутатом РСФСР В. Киселевым открыли Кузбасский фонд поддержки малого бизнеса. Ведь во всем развитом мире малый бизнес считается становым хребтом экономики. У нас же, как всегда наоборот — крупная (тяжелая) индустрия. Сейчас полностью всю заботу об этом фонде взял на себя В. Киселев.

Конечно, со стороны не видно работы депутата, разве в газете о чем сообщат. И то если сам проявишь инициативу. На самом деле депутаты сильно отвлекаются. За прошлый год сотни три моих запросов зарегистрировано, по всем даны ответы. А вообще, депутат должен заниматься теми задачами, для которых существует Верховный Совет. Депутатам же приходится заниматься чем угодно, вплоть до отлавливания кошек и собак. Ясно, что и этим надо кому-то заниматься, но из-за этого страдает основное дело. Мы должны заниматься в комитетах, а мы носимся по министерствам, концернам. За это нас критикуют многие издания, в частности, журнал «Огонек» (№ 50, 1990 год), «Депутатские запросы». Нам бы всем не носиться, а заниматься законодательной деятельностью, потому что если в законе допущен ляп, это трудно исправить.

точка зрения

Ломать—не строить

Евгений ПЕСТЕРЕВ, корр. «Кузбасса»

Стопудовые урожаи (по 6—6,5 центнера зерна с гектара), надои молока по 2500 килограммов от каждой фуражной коровы... Совсем недавно такие показатели казались несбыточной мечтой тружеников села.

Сейчас же сборы зерна по 18—20 центнеров с каждого гектара — рядовое дело. А животноводы Кемеровского, Ленинск-Кузнецкого, Юргинского и некоторых других районов области еще в 1988 году перешагнули трехтысячный рубеж в надоях и неуклонно повышают продуктивность общественного стада.

Правда, темпы развития сельскохозяйственного производства до сих пор не отвечали и пока не отвечают требованиям дня. Причин тому несчетное множество. И объективных, и субъективных. Но подавляющее большинство колхозов и совхозов Кузбасса делами доказывают свою жизнеспособность и являются основными поставщиками продуктов питания в области.

Но сегодня все чаще и громче раздаются голоса: «Пора разогнать колхозы и совхозы, отдать крестьянам землю». Эти возгласы не что иное, как обратная сторона медали командно-административной системы. До недавнего времени партийные комитеты приказным тоном давали земледельцу указания, когда, как и сколько сеять, когда и как убирать урожай. Теперь же «прорабы перестройки» готовы «лечь костьми» за раскрепощение сельского труженика.

Вступая в дискуссию о преимуществах той или иной формы производства, ей-ей, пустая затея. Бесспорно, и общественный, и частный способы хозяйствования должны иметь равные права на существование. Но разве до конца исчерпан жизненный потенциал колхозов и совхозов?

Недавно в Ленинск-Кузнецком районе мне довелось побывать на заседании «Клуба-3700». Что он собой представляет? Это самостоятельная организация доярок колхозов и совхозов, получивших не менее 3700 килограммов молока от каждой коровы.

В общественном стаде Ленинск-Кузнецкого района насчитывается более 21000 дойных коров. Их обслуживают 530 доярок. И вот 104 доярки из этих 530, то есть каждая пятая, в прошлом году надоили не менее 3700 килограммов молока от коровы. Они-то как раз и объединились в профессиональный клуб.

Эта самостоятельная организация животноводов в Ленинск-Кузнецком районе существует более 10 лет. На первых порах передовики производства ставили перед собой более чем скромную задачу — добиться трехтысячных надоев. Потом они замахнулись на более высокий рубеж — 3500. А в 1988 году был сформирован «Клуб-3700». Он имеет свой устав, общественный орган управления и т. д.

Клуб — это не застывшая форма объединения. Только по итогам минувшего года в его состав вошло около 20 новых членов. Он активно воздействует на развитие животноводческой отрасли. В прошлом году труженики Ленинск-Кузнецкого района выполнили госзаказ по реализации молока. Потребителям отправлено свыше 70 тысяч тонн продукции. И нужно помнить: почти четвертая ее часть прошла через руки членов клуба.

Так что говорить о том, что колхозы и совхозы исчерпали себя, видимо, преждевременно. Ломать — не строить. А вот дать хозяйствам второе дыхание — дело сложное. И «Клуб-3700» каждодневным трудом вносит свою лепту в это дело.

Но работа клуба, на мой взгляд, уже не отвечает духу времени. Просмотрел я его устав. В нем много места уделяется обязанностям животноводов, а правовой их защите — ноль внимания.

Нынче коллективным членом клуба стала животноводческая бригада из колхоза «Заря», руководит которой О. А. Метелкина. Она получила за год в среднем по 3773 килограмма молока от каждой коровы, а доярка В. В. Петрова — свыше 4000 килограммов. В группе, за которой ухаживает Валентина Васильевна, насчитывается более 40 коров. За год В. В. Петрова надоила более 170 тонн молока. Реализовав его, колхоз положил в свою кассу свыше 110 тысяч рублей.

Я спросил Валентину Васильевну, каков у нее заработок.

— Не обижают, — ответила она. — В среднем за месяц получается 600 рублей.

На первый взгляд, это внушительная цифра. Годовой доход В. В. Петровой составил почти 7000 рублей. Но вспомним о том, что она произвела продукции более чем на 110 тысяч рублей. 110000 и 7000! Ведь Валентина Васильевна не получила и семи процентов от валового дохода. Это ли не грабеж средь бела дня?!

Видимо, «Клубу-3700» стоит выступать не только пропагандистом передовых методов труда, но и защитником экономических интересов своих членов. Но последнее, к сожалению, не отражено в уставе.

Или же другой пример. В колхозе «Страна Советов» семья Логуновых взяла на аренду молочнотоварную ферму. На ней содержится 210 коров. Семья Логуновых нынче также стала коллективным членом «Клуба-3700». Арендаторы выполнили свои обязательства, данные колхозу.

— А как выполняет договор арендодатель? — этот вопрос я задал главе семьи Николаю Ивановичу. — Как дела с кормами?

Он в ответ только сокрушенно махнул рукой. Плохо ферма обеспечена сеном. Его даже не хватает сухостойным коровам.

Вот тут бы вмешаться «Клубу-3700» и проконтролировать, как строятся арендные отношения в колхозах и совхозах района. Это был бы его практический вклад в совершенствование форм организации труда в сельхозпроизводстве. Но, увы! Уставом клуба не предусмотрены такие функции. А жаль!

Как бы там ни было, но в прошлом году животноводы Ленинск-Кузнецкого района смогли поднять продуктивность дойного стада на 140 килограммов молока от каждой коровы. Они почти достигли отметки 3200. Колхозы и совхозы делами своими доказывают, что, как говорится, есть еще порох в пороховницах.

Ленинск-Кузнецкий район.

(Продолжение следует).

взгляд художника

Рис. А. Климана.

репортаж из супермаркета

БЕКОН — ЭТО ВКУСНО

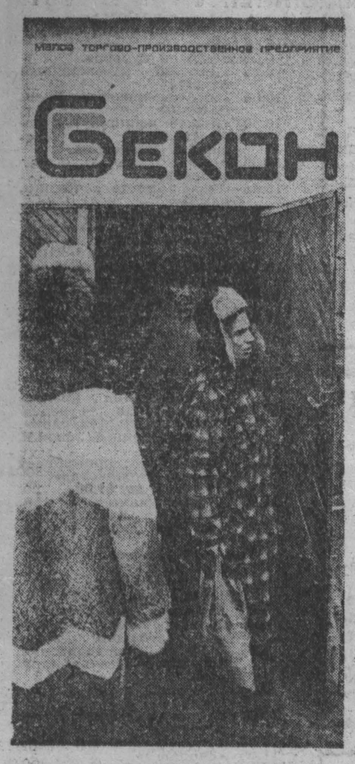

Честно говоря, не ожидал подобного от напрочь нокаутированной экономики. Когда потеряны моральные стимулы к хорошей работе, а много зарабатывать просто неприлично, да и незачем. Тем более неожиданные перемены в нашем забытом богом и людьми городе.

Но побывав на Кемеровском мясокомбинате и в его фирменном магазине «Бекон», встретился с людьми, которым дорог престиж своей фирмы. Поговорил с профессионалами, которые, побывав за «бугром», все же возвращаются оттуда и привозят с собой не тряпки, а идеи. И верят, что у нас может быть лучше.

Впрочем, вернемся в «Бекон». В последние дни февраля, после трехнедельного перерыва, этот магазин открылся «под крышей» мясокомбината. И сразу преобразились продавцы. Оказалось, что не так трудно сменить хамский тон на улыбку и надеть белоснежные халаты. Но самые разительные перемены, конечно же, произошли на прилавках. Многие кемеровчане уже смогли подивиться забытому изобилию. Изголодавшемуся взгляду предстает до 30 видов колбас и мясопродуктов. Встречаются даже такие экзотические, какострома.

В первые два дня народ ходил в «Бекон» просто на экскурсию. Посетители окружали прилавки, ругали продавцов, осаждали директора. Почему-то при виде пустых прилавков никто уже не ругается и не чувствует себя обиженным. Мы еще не привыкли к мысли, что стыдится нужно не высоких цен, а неумения зарабатывать столько, чтобы купить понравившуюся вещь.

На третий день возле кассы появились очереди. Конечно, цены «кусаются». Например, колбаса «Московская» идет по 35 рублей за килограмм. Парадокс, но именно самая дорогая продукция пользуется наибольшим спросом. Покупки разные: от 20 и до 80 рублей. Конечно, каждый день питаться такой колбасой накладно. Но хочется иногда полакомиться, купить что-нибудь к празднику или в больницу. Теперь такая возможность есть.

Между прочим, мясокомбинат для этого магазина не берет ни одного килограмма мяса из фондов города. Эта колбаса вырабатывается из мяса, дополнительно закупленного по договорным ценам.

— Как известно, совхозы получили право 30 процентов своей продукции реализовывать по договорным ценам, — говорит директор мясокомбината Владимир Васильевич Осипов. — Мы сразу потеряли на этот год почти семь тысяч тонн мяса. Пришлось компенсировать эти потери...

По всей области поехали представители комбината. Чтобы мясо не «ушло» из Кузбасса, перекупали его у совхозов. Цена 11—12 рублей за килограмм. А если учесть, что для производства, скажем, копченой колбасы требуется два килограмма мяса, то понятно, откуда такие цены. Плюс затраты на транспортировку, переработку, торговая скидка. Кстати, комбинат не получает с этой продукции особых прибылей. Рентабельность где-то около десяти процентов. На мой непрофессиональный взгляд, этого недостаточно, чтобы реализовать масштабные планы предпринимателей.

Они собираются заводить собственное подсобное производство, увеличить закупочную сеть и расширять ассортимент не только за счет мясной продукции. Вскоре в магазине появятся котлетный и сосисочный автоматы, упаковочная линия. Мясокомбинат готов вместо сегодняшних тридцати поставлять в «Бекон» до 70 видов мясопродукций. Но не хватает... торговых площадей. Это при наших-то пустых прилавках. И забытый нами бекон в будущем тоже появится в продаже. Кстати, объем коммерческой продукции, в общем-то, невелик. Если мясокомбинат в сутки выпускает до 38 тонн колбасы, то в «Беконе» реализуется лишь одна-две тонны.

НА СНИМКАХ: не закрываются двери в «Бекон»; продавец Людмила Биденко; учим новую азбуку цен.

В. КАЧИН.
А. БЛОТНИЦКИЙ (фото).

ЕСЛИ ТЫ НАСТОЯЩИЙ МУЖЧИНА

Если умеешь или желаешь в совершенстве владеть ОРУЖИЕМ, ПРИЕМАМИ РУКОПАШНОГО БОЯ, ВОДИТЬ ВСЕ ВИДЫ ТРАНСПОРТА, тогда у тебя ЕСТЬ ШАНС проверить себя в конкурсе ГАИ УВД Кемеровского горисполкома на замещение вакантных должностей ИНСПЕКТОРА ДОРОЖНО-ПАТРУЛЬНОЙ СЛУЖБЫ.

Посмотри, подходишь ли ты для конкурса, в котором принимают участие только **мужчины к возрасте до 30 лет, отслужившие в СА, ростом не ниже 170 см и годные по состоянию здоровья** к службе в МВД СССР. Условия достаточно жесткие, но если ты им соответствуешь, то тебе по силам конкурс и служба. Кроме того, необходимо **проживать в Кемерове, иметь водительское удостоверение и образование не ниже среднего.**

Инспектор получает ежемесячно **ОКОЛО 500 РУБЛЕЙ,** из которых не высчитывается подоходный налог (260—310 рублей зарплата и 200 рублей ежемесячное вознаграждение из местного бюджета). Подписываются обязательства на 3 года, в течение которых инспектор является главным лицом по обеспечению безопасности движения на улицах города.

Кроме того, требуется один **ИНЖЕНЕР-ПРОГРАММИСТ,** имеющий опыт работы с I ВМ PC.

Хорошо зарекомендовавшие себя на службе по их желанию направляются на учебу в учебные заведения МВД СССР (с сохранением заработной платы). Сотрудники обеспечиваются **спецобмундированием,** пользуются **бесплатным проездом** на городском транспорте и один раз в год получают **право бесплатного проезда в любой конец страны и обратно** любым транспортом. Путевки на санаторно-курортное лечение предоставляются бесплатно.

Дополнительную информацию можно получить по адресу: пр. Октябрьский, 16. Кабинеты 33, 56, 54; тел.: 52-23-01, 52-51-44, 52-59-91.

ЧАСТНЫЕ ОБЪЯВЛЕНИЯ

Меняют

В КЕМЕРОВЕ

3-комн. кв. улучш. планир. (44 кв. м, по пр-ту Октябрьскому, 61б) — на 5-комн. кв. с соответствующей компенсацией. Тел. 52-99-69.

1-комн. кв. (19 кв. м) — на частный дом с 2—3 комнатами по договоренности. Обр.: ул. В. Волошиной, 29-14, тел. 21-50-35.

2-комн. кв. в Ленинском р-не и 1-комн. кв. — на 3-комн. кв. в Центральном р-не. Тел. 55-53-84.

2-комн. кв. улучш. планир. (32.4 кв. м, кух. ня 12,5 кв. м) и комн. гост. типа (18 кв м) — на 3—4-комн. кв., желательно в высотном доме, с телефоном, в Центральном, Ленинском р-нах, по договоренности. Первый и последний этажи не предлагать. Тел. 51-10-20.

1-комн. кв. (18 кв. м, на Радуге) и видеомагнитофон «Фунай» — на 2-комн. кв.; или три 1-комн. кв. — на две 2-комн. кв. Тел.: 7-00-83 — раб., 7-03-95 — дом.

Меняю автомобиль «ГАЗ-21» после ремонта — на «ЖИГУЛИ», «МОСКВИЧ». Тел. 52-99-69.

Купят

Или снимут комн. гост. типа или 1-комн. кв. на любых условиях. Тел.: 53-48-98, 55-79-74.

Свадебное платье пр-ва США, разм. 46—48. Тел. 55-61-05.

Срочно японский телевизор, холодильник, стиральную машину, видеомагнитофон. Тел. 28-49-94.

Продают

однокассетный японский магнитофон «ХИТАЧИ». Тел. 23-59-04.

Щенков ньюфаундленда (внеплановая вязка). Тел. 53-45-82, после 21 часа.

Швейную машинку «Чайка-142-М» (в упаковке) с польским электрооборудованием. Тел.: 4-25-50 — раб., 4-90-2-30 — дом.

Японскую вязальную машину двухфактурную с перфокартами. Тел. 52-23-36.

Продаю или меняю на автомобили «ВАЗ-2106,-07,-08,-09» японский микроавтобус «дайхатсу», 1982 г. выпуска. Тел. 28-38-38.

Благодарят

ПРИНОСИМ СЕРДЕЧНУЮ БЛАГОДАРНОСТЬ друзьям и близким, коллегам по работе и всем знакомым, поддержавшим нас в эти трудные дни и принявшим участие в похоронах любимой дочери и жены **Наташи.**

Байдуганова Г. П., Евгений.

ВЫРАЖАЕМ СЕРДЕЧНУЮ БЛАГОДАРНОСТЬ коллективам медицинского института и п/о «Прогресс», цеха № 20 г. Кемерово, соседям, разделившим нашу тяжелую утрату и оказавшим помощь в похоронах дорогой, любимой мамы, бабушки и сестры **Бойновой Варвары Павловны.**

Дочь, внуки, сестра.

ВЫРАЖАЕМ СЕРДЕЧНУЮ БЛАГОДАРНОСТЬ коллективам шахты «Лапичевская» и предприятия «Сибэнергочермет», друзьям, соседям за оказанную помощь в похоронах любимого мужа, отца, дедушки **Степанова Аркадия Александровича.**

Жена, дети, внуки.

Снимут

Срочно семья отдельную квартиру или комн. гост. типа на 1—2 года. Порядок и оплату гарантируем. Южный и Кировский р-ны не предлагать. Тел. 51-18-79.

Молодая семья из двух человек — квартиру или комн. гост. типа. Порядок и оплату гарантируем. Тел. 51-22-71.

о чем говорит город

Без суда и следствия

Рабочие одного из предприятий города реализовали за спирт некоторые детали. Естественно, тут же отметили удачную операцию. И... попали в реанимацию с тяжелыми отравлениями. Спирт оказался техническим.

Хотя суд и не выносил приговор, но наказание для «несунов» оказалось достаточно тяжелым.

Допились...

Цены на спиртные напитки шатаются, как мужики после получки. Например, азербайджанский коньяк (3 зв.) одновременно в разных магазинах продается как по 27, так и по 41 рублю. Однако выяснилось, что нам все цены по плечу. Днями какой-то отчаянный человек купил в отделе «Люкс» сразу две бутылки «Наполеона» по 280 рублей за штуку. Видимо, очень уж болел.

Карманники?

Нам сообщили, что в городе завелись автобусные воры, которые практикуют не просто карманные кражи, а настоящий грабеж.

В автобус входят два-три человека, вооруженные ножами и заточенными монетами. За автобусом следует автомашина, в которой сидят еще несколько вооруженных человек из прикрытия. Подтверждения от правоохранительных органов пока что получить не удалось.

Не ОМОН и не спецназ

Несмотря на появляющиеся сообщения об активизации действий ОМОНа в области, работники милиции говорят, что никаких ОМОНов в Кузбассе нет.

В. КАВАЛЬ.

коротко

ЛЕНИНГРАД. VI—V веком до нашей эры датированы экспонаты, представленные на прошедшей в Эрмитаже выставке «Древнейшие сокровища болгарских земель». Здесь можно увидеть орудия труда и керамические сосуды, украшения.

Советы и жизнь

ТРУДНО ДАЕТСЯ ДЕМОКРАТИЯ

Таисия ШАТСКАЯ,
зав. отделом народных депутатов «Кузбасса».

Беседа с председателем Кемеровского городского Совета А. С. Павловским и с председателем Кемеровского горисполкома В. В. Михайловым.

Напомним читателям: на одной из сессий Кемеровского областного Совета народных депутатов председателя областного Совета А. Г. Тулеева утвердили отдновременно и председателем исполнительного комитета Совета. Вскоре после этого проходила очередная сессия Кемеровского городского Совета народных депутатов. Вопрос «О решении Кемеровского областного Совета народных депутатов» попал в повестку сессии городского Совета, исполнительный комитет которого предложил свой проект; в нем, в частности, говорилось, что совмещение должностей председателя исполкома не ликвидирует противоречий в управлении. Далее предлагалось упразднить президиум как параллельную структуру управления города, а на председателя городского Совета и его аппарат возложить обязанности по подготовке и проведению сессий, по координации деятельности постоянных комиссий, учебе депутатов и т. д.

Разгорелся спор, в ходе которого председатель горисполкома В. В. Михайлов, чтобы облегчить положение Совета, как он выразился, выступил с заявлением об отставке исполкома. Уточняя свою позицию в публикации «В редакцию газеты «Кузбасс» (12 января с. г.), Кемеровский горисполком подчеркнул, что «никаких ультиматумов не излагал».

На той сессии решение не было принято. Образовали рабочую группу, основная задача которой — разграничить функции исполкома и президиума, изучить имеющийся на сей счет опыт.

Время шло. Группа добросовестно работала около двух месяцев, предлагая депутатам альтернативные варианты. Но, поскольку и президиум, и исполком как коллегиальные органы Совета сохранялись, противоречие оставалось. В ответ на предложение исполкома ликвидировать президиум родилось полностью противоположное — ликвидировать исполком, точнее, взять его функции президиуму Совета.

На разного рода совещаниях и заседаниях при этом подчеркивали: «Дело не в личностях». По сути же поневоле получалось так, что дело именно в личностях руководителей Совета и его исполнительного комитета. Владимир Васильевич Михайлов популярен в городе как человек, которому верят. Его идеи экономически обоснованны и реальны. Александр Станиславович Павловский — представитель новой власти. Ему, естественно, предстоит еще многое освоить, но свежий взгляд на привычное вполне может оказаться именно его преимуществом.

Разве не полезно для налаживания нормальной жизни города такое сочетание качеств двух его руководителей?

Итак, пусть они сами расскажут людям, что, собственно, происходит в Кемерове, точнее, в управлении этим большим, многострадальным и все же родным нам городом?

— Так что же происходит, Владимир Васильевич и Александр Станиславович?

Смотрят друг на друга, улыбаются охотно предоставляя право начать один другому.

Павловский: — Я думаю, то, что происходит у нас, не случайно и отчасти из-за несовершенства законов. Ведь такое везде, особенно на уровне городов и районов. Это одно. И второе. Исполком предложил радикальные меры, которые не дают теперь никому возможности успокоиться. Меры-то мерами, можно было сесть за стол переговоров, но есть категоричное заявление об отставке, которое всех ставит в тупик. Вот что главное. Это заявление можно расценивать как ультиматум: если не примете наши меры, мы уходим в отставку. Если же рассматривать эти предложения, не вдаваясь в каждый пункт, надо сказать, что они противоречат законам. А нам положено блюсти законы прежде всего. Получается замкнутый круг: есть предложения, есть угроза отставки и есть законы, которые не позволяют твердо сказать, что будет дальше.

Основное предложение исполкома — упразднить коллегиальный орган Совета — президиум на городском и районном уровне, получив, таким образом, полную степень свободы в период между сессиями. Для меня и для ряда депутатов это кажется недопустимым, так как контрольных функций сессий недостаточно для того, чтобы исполнительный орган Совета мог быть под руководством депутатов. Теряется связь Совета и исполкома. Если бы у нас была парламентская система, как на Западе или как в Прибалтике, то есть малый Совет, в пределах не более пятидесяти депутатов, можно бы чаще проводить сессии. А так не очень мобилен Совет, нет возможности во время сессии углубленно рассматривать проблемы.

Михайлов: — Прежде всего наша цель — усиление исполнительной власти на уровне города и района. Никаких других целей нет. О ликвидации Совета, о его уменьшении речи нет. Считаем: Совет — противовес исполнительному органу. Но не надзиратель, а компетентный, грамотный орган, способный принимать стратегические решения. Это первое. Второе. Считаем, что большинство функций существующего ныне президиума может и должно осуществляться председателем Совета и его аппаратом, в котором сегодня двадцать один человек, правда, трое приняты на полставки, а также исполнительным органом, образованным Советом. То, что сейчас предлагается, чтобы президиум в период между сессиями исполнял обязанности Совета, незаконно. Особенно в том смысле, чтобы исполком подчинялся президиуму. Председатель Новокузнецкого городского Совета Р. В. Бабун идет еще дальше: требует, чтобы исполком подчинялся председателю Совета.

В Конституции СССР записано, что президиум организует работу Совета, но не более. И те функции, которые хотят приписать себе депутаты, на законе не основаны. При этом ущемляется роль постоянных комиссий, которые как раз и должны работать с отделами исполкома. Они — основное звено Совета. Разговор же о том, что нужно иметь небольшую группу профессионалов, свидетельствует лишь об узурпации власти. Наш депутат — представитель народа.

Совет, по сути, проводит гражданскую экспертизу, принимая решения на основе мнения своих избирателей. Сокращая его, мы удаляемся от своих избирателей. Так можно манипулировать чем угодно. Что касается предложений, над которыми работала комиссия, у нас по каждому есть ответ. Анализировать эти пункты долго.

Мы убеждены, что активный депутатский корпус для того избран, чтобы его пожелания, а следовательно, пожелания избирателей, претворял в жизнь трезвый, дальновидный, компетентный исполком. Без усиления исполнительной власти добиться этих функций нельзя. Избрали — дайте работать.

— Усилить исполнительную власть можно именно таким путем, как вы предлагаете?

Михайлов: — Это один из вариантов. Мы так видим. А рабочая группа доказывает что нужен президиум. Что такое приводимый нам в пример калужский вариант? Это тот же исполком с новым именем — президиум. Городское управление при нем — фиговый листок. Кстати, законно ли это?

Павловский: — Там сразу не избирали исполком, отдав его функции президиуму, а функции бывшего исполкома — тому самому городскому управлению... Кстати, в чем разница между президиумом и исполкомом?

Михайлов: — Сегодня, так, как у нас в городе сложилось, ни в чем.

Павловский: — Цели разные?

Михайлов: — Одни.

— Следовательно?

Михайлов: — Совмещение обязанностей может породить диктаторство. Тогда придем к тому, от чего ушли.

Павловский: — О совмещении речи быть не может.

Михайлов: — Если демократы говорят здравые вещи, надо выслушать их. Без этого мы резонируем прошлое.

Павловский: — А что касается усиления исполнительной власти, у меня на этот счет иное представление. Почему так принято считать, что это усиление власти именно исполкомов? Так ли? А если усиление исполнения решений, которые выполняются в целом всем Советом, включая, кстати, исполнительную власть?

Михайлов: — Решения исполкома не могут выйти в свет без экспертизы Совета, принципиальные вопросы не могут быть решены без согласия населения. Но вот в повестке заседания президиума вопрос о транспорте. Разве можно ставить и рассматривать его без согласования с исполнителями?

Павловский: — Почему в таком случае исполком занимается анализом проведения митинга? Почему берет на себя функции разбора идеологического существа этого мероприятия? Ваша процедура — регистрация, как в загсе, брачное свидетельство.

Михайлов: — Это касается двоих, а тут тысячи... А если митинг в защиту Саддама Хусейна?

Павловский: — Пусть разбирается президиум.

Михайлов: — Тогда вспомним о схеме: избиратели — Совет — его органы. Кому нужен митинг? Пусть в этом разберется постоянная комиссия и передаст свое заключение в исполком, а дальше уже наша забота: транспорт, порядок... Основной орган Совета — постоянная комиссия, ее работа — стратегия вопросов (с участием соответствующего отдела исполкома), ее сила — связь с избирателями. А председатель Совета лично координирует работу комиссии.

— Значит, председатель Совета — только для работы с депутатами?

Михайлов: — Работает же А. И. Лукьянов. Он профессионал именно в этом деле. И сам по себе много значит. Пора всерьез работать с Советом, чтобы он был противовесом сильной исполнительной власти. Конкретные вопросы легче решать. А здесь оперативной работы не нужно, важнее перспективная. Та же продовольственная программа. Если перспективно взглянуть, это связь с деревней. Та же борьба с преступностью. И опять по схеме: избиратели — Совет — органы, созданные им, но не наоборот. Посмотрите на мир, везде суть власти такова.

Павловский: — Почему вы тогда, перед сессией, не заикнулись даже, что выходите с таким вопросом?

Михайлов: — Это имеет место. Но ведь я не сам по себе, я — руководитель коллегиального органа, а там — люди, за которых я отвечаю. Ликвидировать коллегиальность исполкома нельзя. Здоровье населения и его образование, культура и транспорт — все связано множеством незримых нитей. Без связей — крах. Изменения произойдут, но не сразу, постепенно...

Павловский: — Все же знают: вот-вот будет закон насчет того, о чем мы спорим. Надо бы дождаться его. Зачем же надо было вот так поступать? Прецедент-то создал исполком...

☆ ☆ ☆

В это время В. В. Михайлову сообщили, что прибыли для переговоров представители иностранной фирмы. А. С. Павловский с укором взглянул на него:

— А я об этом не знаю.

— Встреча не представительная, сугубо деловая, — парировал В. В. Михайлов.

Как выяснилось, речь пойдет о переработке мусора. А если взглянуть перспективно, не о культуре ли города, не об условиях ли нашей общей жизни? В таком случае куда как представительна по существу встреча.

Теперь депутатам на предстоящей сессии решать, какой быть власти в городе.

Восемнадцать машин, в основном «Жигули», видавшие виды, выстроились на льду стадиона «Химик». В колеса автомобилей вмонтированы стальные шипы. Так начался третий этап открытого первенства области автогонок на льду. На соревнования приехали спортсмены из Новосибирской, Томской, Кемеровской областей и Алтайского края. В первых стартов лидерство захватывают кандидаты в мастера спорта СССР Василий Кузнецов из Барнаула и Евгений Реутов из Новосибирска. Но в дальнейшем Реутову в одном из заездов не повезло. В упорной борьбе победу одержал В. Кузнецов. А вот судьба второго и третьего места решилась в дополнительном заезде, так как Е. Реутов и наш земляк Александр Луцкий набрали одинаковое количество очков. В этом заезде победил А. Луцкий и занял второе место.

НА СНИМКАХ: один из труднейших заездов; второй призер—кемеровчанин Александр Луцкий.

Фото В. Грызыхина.

г. Кемерово.

защитить человека

МОЙ ДОМ—МОЯ КРЕПОСТЬ

На очередном заседании комитета по борьбе с преступностью не просто анализировали оперативную обстановку в городе Кемерово, но предметно и всесторонне разбирались с одним из ее видов — участившимися квартирными кражами. Вопрос встал так: или принимать определенные меры, или признаем в этой ситуации.

Очевидно, прежде всего надо технически укреплять квартиры. Но это дорого.

Проектируются дома скверно: глухие коридоры, закоулки, двери хилые. Пока в этом перспективном деле не добились перемен, надо искать выход.

Как защитить квартиры? Появились первые металлические двери (но это не массовое явление), монтируют кодовое оборудование в подъездах, его можно распространить и на лестничные площадки, отдельные коридоры, тамбуры.

В новых микрорайонах надо сразу ставить сигнализацию местного значения. Часть средств сигнализации должны бы поставлять предприятия. Для этой же цели (с перспективой толковой организации дела) необходимо использовать валюту.

Председатель комитета В. В. Михайлов тут же предлагает внести 300 тысяч рублей для охраны своих общежитий.

Из выступлений сотрудников милиции видно, что в области охраняется десять тысяч квартир, что это немало (в стране охраняется 600 тысяч квартир), но на очереди на эту услугу — более семи тысяч, из них две тысячи — в Кемерове. Только за два месяца этого года в городе смонтировали 13 пультов. Но требуется внимание и Междуреченску, и Новокузнецку.

Транспорт, кабель, оплата труда сотрудников — вот проблемы милицейской службы охраны.

Возник и такой вопрос: а как насчет профилактики? То есть делается что-либо предотвращающее возможные квартирные кражи? Каков анализ истоков, причин этой беды общества?

Ответ весьма жизненный: в том же Ленинском районе города днем все на работе, семьи в основном молодые, старых людей, остающихся дома, мало. Именно здесь то и дело возникают группы квартирных воров.

К тому же ни один город страны не имеет столько колоний, как Кемерово, столько комендатур. А это благодатная почва для притяжения преступников.

К сожалению, и в законах немало изъянов, не случайно в республиканских законодательствах идет в настоящее время ужесточение на этот счет.

Характерно и такое замечание: на домах нет заметных, оформленных, как положено, установленных в определенных местах номерных знаков.

И еще одно: люди должны знать, что и днем, и ночью курсирует служба охраны, а для этого нужно ее укрепить, поднять ее престиж, воспитывать к ней уважение и доверие населения.

По предложению В. В. Михайлова решили этот вопрос держать под контролем и проверять, как осуществляется намеченное, на каждом следующем заседании комитета по борьбе с преступностью.

А пока — в течение недели — найти исполнителей для каждой из намеченных мер.

(Корр. «Кузбасса»).

г. Кемерово.

память

КУЗБАССОВЦЫ ИЗ ЛЕНИНГРАДА

50 лет назад, 8 сентября 1941 года, сомкнулось кольцо блокады Ленинграда. 900 дней и ночей жил, трудился, творил и сражался героический город. Тысячи его жертв легли на алтарь победы. Долг перед павшими побуждает нас отметить эту скорбную дату.

По инициативе ленинградцев создано добровольное общество «Жители блокадного Ленинграда», филиал которого благодаря поддержке народного депутата СССР Т. Г. Авалиани образован и у нас в Кузбассе. В конце января состоялось его организационное собрание, на котором присутствовали 80 человек. Самый пожилой из бывших блокадников, ныне кузбассовец Э. Буссе, а самая младшая — В. Мясникова, которой было всего три года, когда в блокаду от голода умерли ее родители...

Говорю это, чтобы было понятно — в нашем обществе объединяются люди, жившие в Ленинграде в дни блокады, вне зависимости от возраста, и их прямые потомки. Главная задача общества — сохранение и увековечение памяти героического подвига жителей Ленинграда, социальная защита бывших блокадников. Как ни печально признать, но до самых последних лет ленинградцы - блокадники оставались как бы в тени — не солдаты, хотя и умирали под бомбами, не военнослужащие, хотя 900 дней без смены находились в домах и цехах-окопах...

Только в 1989 году исполком Ленинградского Совета народных депутатов учредил знак «Жителю блокадного Ленинграда», которым награждаются все, кто прожил в блокаде не менее четырех месяцев в период с 8 сентября 1941 года по 27 января 1944 года и подтверждает это документами, вне зависимости, был эвакуирован или нет.

Постановлением от 30 апреля 1990 года в связи с 45-летием Победы правительство СССР своим постановлением распространило на граждан, награжденных знаком «Жителю блокадного Ленинграда» ряд льгот, установленных для участников Великой Отечественной войны.

Наш филиал общества ставит своей целью разыскать всех бывших блокадников, ныне живущих в Кемеровской области, установить с ними тесные контакты, возможно, оказать кому-то помощь. А еще уточнить: все ли имена павших вошли в Книгу памяти. Ведь до сих пор число жертв блокады исчисляется приблизительно.

В уставе общества есть и такое положение — сбережение и развитие ленинградских традиций: интеллигентности, демократичности, высокой культуры, доброжелательности, чувства долга и общественной активности. Кузбассовцы, вступившие в общество, разделяют как устав в целом, так и это положение и готовы следовать ему. Кроме того, кузбассовцы, бывшие блокадники, решили: если появится такая необходимость, протестовать против переименования Ленинграда.

От имени правления нашего филиала общества обращаюсь ко всем бывшим блокадникам с просьбой: установите с нами связь по адресу: 650044, г. Кемерово, пр. Шахтеров, 6, общество «Жители блокадного Ленинграда», телефон для справок в Кемерове 4-13-36.

Г. ЗЕНКЕВИЧ,
председатель кузбасского филиала общества «Жители блокадного Ленинграда».

ОТ РЕДАКЦИИ. В прошлые годы в редакцию поступали письма, авторы которых не требовали, нет, скорее, сетовали на несправедливость: как же так, жили и работали во фронтовых условиях, а участниками войны не считаемся, нет даже памятного знака, забыли о нас совсем. Что можно было ответить на такие письма!.. Сейчас положение изменилось.

Публикуя информацию о создании кузбасского филиала общества «Жители блокадного Ленинграда» и указывая его подробный адрес, редакция надеется, что наши читатели установят с ним тесный контакт и выяснят все интересующие их вопросы по части льгот, положений о награждении и прочем.

по сводкам УВД

Испытание совестью

«И тебе не стыдно?» Кто из нас не слышал эти слова от близких и друзей, не задавал их себе в решающий момент, когда надо было сделать выбор. Совесть — невидимая и неосязаемая физически категория нашего бытия. Однако она обладает невиданной силой, способной заставить совершить человека такое, что трудно поддается нормальной логике, но вполне объяснимо простыми словами: совесть заговорила.

Именно подобное случилось с прокопчанином, рабочим кооператива «Резонанс» Б. Б. Чернобаевым, когда он средь бела дня объявился в дежурной части Мариинского ГОВД и заявил, что совершил сутки назад убийство. Услышать подобное из уст человека, имеющего уже за плечами судимость сразу по нескольким статьям Уголовного кодекса РСФСР, признаться, приходится не так уж часто милицейским работникам. Они прекрасно знают, что даже припертый неопровержимыми уликами убийца, как правило, использует любой шанс, чтобы уйти от ответственности перед законом.

Но в том-то и сила совести, что порой она может заговорить и в человеке, который и не подозревает о ее существовании. Подобное и пережил Чернобаев, хотя за сутки добровольной явки с повинной и представить не мог, какую душевную драму ему предстоит пережить.

А случилось это после того, как в общежитии Мариинского лесотехникума он повздорил с заочником из Анжеро-Судженска В. А. Ивановым, поставив последнюю точку выстрелом из обреза. Свидетелей при этом не было, труп убийца закопал в снег. Сотрудники милиции считали Иванова пропавшим без вести, так как не располагали на тот момент никакими данными о злостном убийстве.

Мог Чернобаев попытаться окончательно замести следы, избавившись от обреза, на котором тщательно был сбит заводской номер, уехать хоть на край света. Но не смог, совесть оказалась сильней страха перед тюрьмой.

В. МИХАЙЛОВ.

Покушение на «комиссионку»

В первую же весеннюю ночь в областном центре была предпринята попытка обокрасть магазин уцененных товаров по пр. Ленина.

Сигнал об этом поступил на пульт охраны Ленинского РОВД после полуночи. А прибывшая несколько минут спустя группа задержания констатировала: «Имеются следы взлома двери в подвальное помещение».

Для усиления и полной проверки вызвали на место происшествия еще одну группу задержания, с собакой, и перекрыли все возможные пути отхода преступников.

— Небольшое осложнение с проверкой данного сигнала вызвало то обстоятельство, что собак использовать не смогли... Преступники, проникшие в помещение «слесарки» какого-то жэу, что под магазином, воспользовались оставленным там газовым баллоном с пропаном, — рассказывал об обстоятельствах той ночи руководитель операции В. А. Кащеев.

Тогда пошли люди. Шаг за шагом, осматривая все углы и простенки того подвала. Здесь же при осмотре было обнаружено, как незадачливые взломщики, испробовав на прочность бетонное перекрытие — пол магазина и не добившись результата, пытались срезать электросваркой металлическую дверь в подсобку магазина. В связи с тем, что электроды оказались постоянного тока, а сварочный аппарат работал от переменного, эта затея взломщиков провалилась тоже. Явно не имея опыта, преступники лишь «запаяли» дверь, украсив ее металлическими блямбами от сварки. Ко всему сработала охранная сигнализация, прибыли сотрудники милиции...

Их так и выводили из подвала: перемазанных, в чужой робе сварщиков. Задержанных доставили в отделение милиции.

Как отметил майор милиции В. А. Кащеев, это уже второе покушение на охраняемый объект в течение только одной недели. Ранее объектом посягательства преступников стал магазин «Богатырь», где взломщики также потерпели неудачу.

К. ЮРЬЕВ.

г. Кемерово.

РЕКЛАМА

ТЕАТР · ЦИРК · КИНО · ФИЛАРМОНИЯ

ДОМ КИНО «МОСКВА». Большой зал. Новая кинокомедия БАБНИК (9-30, 11-10, 12-50, 14-30, 16-10, 17-50, 19-30, 21). **Малый зал.** ЗАМУЖЕМ ЗА МАФИЕЙ (10, 14-20, 20-50). ЧЕЛОВЕК ИЗ РИО, две серии (12, 16-20, 18-40).

«АВРОРА». Большой зал. Американский эротический триллер ГОРЯЧАЯ ЦЕЛЬ (11, 13, 15, 17, 19, 21—детям до 16 лет смотреть не рекомендуется). **Малый зал.** «ДИЧОК» (10, 14 — для детей). ПОД СЕВЕРНЫМ СИЯНИЕМ, две серии (11.30, 15-30, 18, 20-30).

«ЮБИЛЕЙНЫЙ». Новая кинокомедия БАБНИК (11, 12-30, 14, 15-30, 17, 18-30, 20, 21-20).

«КОСМОС». Для детей. Мультфильм РОЖДЕСТВЕНСКИЕ СКАЗКИ (11, 15). ПОЛЕТ В СТРАНУ ЧУДОВИЩ (12). Художественные фильмы: СЕКРЕТНЫЙ УКАЗ ИМПЕРАТОРА (13.40, 15-40, 17-40, 19-40). ПОД СЕВЕРНЫМ СИЯНИЕМ, две серии (12-30, 16-40, 19).

«ВРЕМЯ». РОДНОЙ РЕБЕНОК, две серии (11, 16, 19).

«ПРОГРЕСС». ЗОЛОТЫЕ РОГА (12). КАЗЕННЫЙ ДОМ (14, 16, 18, 20, 21-40).

«ОКТЯБРЬ». ЕСЛИ БЫ... две серии (16, 19).

«МЕТАЛЛУРГ». УБИЙСТВО НА МОНАСТЫРСКИХ ПРУДАХ, две серии (16, 19).

«ЛУЧ». Индийский фильм С ТЕЧЕНИЕМ ВРЕМЕНИ, две серии (12, 17, 20). ПУГАЛА (14-30).

«КОМСОМОЛЕЦ». В ПОЛОСЕ ПРИБОЯ (16, 18, 20).

ДК имени 50-летия ОКТЯБРЯ. ДЕВЯТЬ СМЕРТЕЙ НИНДЗЯ (13, 20-30).

ДК ШАХТЕРОВ. Киносборник мультфильмов МИШКА ПЛЮС МАШКА (14). ЦАРСКАЯ ОХОТА, две серии (13-20, 20). ПЛАМЯ, две серии (17-30).

ДК ПРОИЗВОДСТВЕННОГО ОБЪЕДИНЕНИЯ «АЗОТ». ДЕЖА ВЮ (18, 18, 20).

ДК КОКСОХИМЗАВОДА. КОКОН (18, 20).

ПЕНСИОННОЕ ОТДЕЛЕНИЕ ФПО УВД КЕМЕРОВСКОГО ОБЛИСПОЛКОМА

ПРОСИТ СРОЧНО ПРЕДСТАВИТЬ заверенные справки с места жительства неработающим пенсионерам МВД СССР для решения вопроса о выплате компенсации.

Наши телефоны: 29-77-20, 29-76-84, 29-77-80.

ДОРОЖНО-СТРОИТЕЛЬНОЕ УПРАВЛЕНИЕ № 1

ПРСО «КЕМЕРОВОАВТОДОР»

МЕНЯЕТ КРАН «КС-4361», АВТОКРАН «КС-2561», РЕММАСТЕРСКУЮ НА БАЗЕ «ЗИЛ-157» НА ТРАКТОР «МТЗ-80», ОБОРУДОВАННЫЙ ЩЕТКОЙ, «ГАЗ-53», ТЯГАЧ «ЗИЛ-130», ПОЛИВОМОЕЧНУЮ МАШИНУ, БУЛЬДОЗЕР «Д-606».

Возможны другие варианты обмена.

Телефоны для справок: 28-77-56, 28-67-22.

ОБЪЕДИНЕНИЕ АРЕНДАТОРОВ «КЕМЕРОВОМЕБЕЛЬ»

СРОЧНО МЕНЯЕТ АВТОМОБИЛЬ «ВОЛГА-ГАЗ-24» в рабочем состоянии на новый автомобиль «ЖИГУЛИ» или «МОСКВИЧ».

Обращаться: г. Кемерово, ул. Сарыгина, 27.

Телефоны: 28-63-73, 28-69-21.

ГОСУДАРСТВЕННАЯ ФИЛАРМОНИЯ КУЗБАССА

БОЛЬШОЙ КОНЦЕРТНЫЙ ЗАЛ

11 МАРТА

С. РАХМАНИНОВ.

ЛИТУРГИЯ ИОАННА ЗЛАТОУСТА

12 МАРТА

БОЖЕСТВЕННАЯ ЛИТУРГИЯ

В ПРОГРАММЕ
ЛИТУРГИЧЕСКИЕ ПЕСНОПЕНИЯ РУССКИХ КОМПОЗИТОРОВ XIX в.
ИСПОЛНИТЕЛЬ
ГОСУДАРСТВЕННАЯ АКАДЕМИЧЕСКАЯ ХОРОВАЯ КАПЕЛЛА БССР ИМ. Г. Р. ШИРМЫ

Начало концертов в 19 час.

КЕМЕРОВСКИЙ ТЕХНОЛОГИЧЕСКИЙ ИНСТИТУТ ПИЩЕВОЙ ПРОМЫШЛЕННОСТИ

ОБЪЯВЛЯЕТ ПРИЕМ СЛУШАТЕЛЕЙ НА ВЕЧЕРНИЕ КУРСЫ

по подготовке к поступлению в вуз.

Поступающие на заочное отделение сдают экзамены с 23 апреля, на дневное—с 15 июля.

Начало занятий с 15 марта. Плату за обучение (44 руб.) направлять почтовым переводом по адресу: 650099, г. Кемерово, расчетный счет № 000141175, в оперуправлении Кузбассоцбанка.

Запись на курсы проводится по адресу: бульвар Строителей, 47, комн. № 211. Телефоны: 4-27-87, 51-09-77.

ВНИМАНИЮ ПЕНСИОНЕРОВ!

В связи с поэтапным введением в действие Закона РСФСР «О ГОСУДАРСТВЕННЫХ ПЕНСИЯХ» с 1 марта 1991 г. ПЕНСИОНЕРАМ, ПРОЖИВАЮЩИМ В ГОРОДАХ АНЖЕРО-СУДЖЕНСКЕ КИСЕЛЕВСКЕ, МЕЖДУРЕЧЕНСКЕ, ЮРГЕ; В ЗАВОДСКОМ, КИРОВСКОМ, ЛЕНИНСКОМ РАЙОНАХ г. КЕМЕРОВО; ОРДЖОНИКИДЗЕВСКОМ, ЦЕНТРАЛЬНОМ РАЙОНАХ г. НОВОКУЗНЕЦКА, ЗЕНКОВСКОМ, РУДНИЧНОМ РАЙОНАХ г. ПРОКОПЬЕВСКА, ВЫПЛАТА ПЕНСИЙ В АПРЕЛЕ 1991 г. БУДЕТ ПРОВОДИТЬСЯ **с 8 по 26 апреля.**

ОСТАЛЬНЫМ ПЕНСИОНЕРАМ ВЫПЛАТА ПЕНСИЙ БУДЕТ ПРОВОДИТЬСЯ **с 1 по 26 апреля.**

ПЕНСИОНЕРАМ ПРОЖИВАЮЩИМ В ГОРОДАХ БЕЛОВО, ТАШТАГОЛЕ; В КУЙБЫШЕВСКОМ РАЙОНЕ г. НОВОКУЗНЕЦКА ЦЕНТРАЛЬНОМ г. ПРОКОПЬЕВСКА, ВЫПЛАТА ПЕНСИЙ БУДЕТ ПРОВОДИТЬСЯ **с мая 1991 года** С ВЫПЛАТОЙ РАЗНИЦЫ В СУММАХ ЗА МАРТ И АПРЕЛЬ.

Л. А. ПЯТНИЦКАЯ,
заместитель заведующего отделом социального обеспечения облисполкома.

3 ЯНВАРЯ В 23—24 ЧАСА

ГРУППОЙ ПОДРОСТКОВ СОВЕРШЕНА КРАЖА БОЛЬШОГО КОЛИЧЕСТВА СОЛЕНИЙ, ВАРЕНЬЯ И КОМПОТОВ ИЗ ПОГРЕБА расположенного за домом № 23 по пр Московскому в г. Кемерово. Похищенное изъято и находится в 1-м отделении милиции. Владельца погреба, из которого совершена данная кража, просим обратиться в обязательном порядке в 1-е отделение милиции по адресу: ПР. ЛЕНИНГРАДСКИЙ, 18, КАБ. № 3, ТЕЛ. 51-79-22.

К СВЕДЕНИЮ ОРГАНИЗАЦИЙ И ПРЕДПРИЯТИЙ ЦЕНТРАЛЬНОГО РАЙОНА г. КЕМЕРОВО!

НАЛОГОВАЯ ИНСПЕКЦИЯ ПО ЦЕНТРАЛЬНОМУ РАЙОНУ

ИЗВЕЩАЕТ, ЧТО СЕМИНАР по исчислению подоходного налога с заработной платы, налога с продаж, социальному страхованию с бухгалтерами государственных предприятий кооперативов, малых предприятий и общественных организаций будет проводиться в здании Центрального райисполкома (ул. Кирова, 40) в следующие дни:

12 марта — КООПЕРАТИВЫ;
13-го — ОБЩЕСТВЕННЫЕ ОРГАНИЗАЦИИ;
14-го — МАЛЫЕ ПРЕДПРИЯТИЯ;
15-го — ГОСУДАРСТВЕННЫЕ ПРЕДПРИЯТИЯ.

Начало в 10 час.

Государственная налоговая инспекция по Центральному району.

ОФИЦИАЛЬНАЯ ТАБЛИЦА

ТИРАЖА РЕГИОНАЛЬНОЙ ЛОТЕРЕИ, СОСТОЯВШЕЙСЯ 26 ФЕВРАЛЯ 1991 ГОДА В г. КЕМЕРОВО ВЫИГРЫШИ ВЫПАЛИ НА СЛЕДУЮЩИЕ НОМЕРА СЕРИЙ:

№№ серий	Наименование выигрышей
000006	видеомагнитофон «ВМ-12»
000008	телевизор «Рекорд-Ц275»
000020	5000 руб.
000030	5000 руб.
000051	5000 руб.
000059	5000 руб.
000062	5000 руб.
000066	телевизор «Рекорд-Ц275»
000073	государственная трехкомнатная квартира
000083	5000 руб.
000103	5000 руб.
000117	телевизор «Рекорд-Ц275»
000119	стенка Кемеровской мебельной фабрики
000120	стенка Кемеровской мебельной фабрики
000131	5000 руб.
000134	видеомагнитофон «ВМ-12»
000141	5000 руб.
000142	5000 руб.
000143	5000 руб.
000161	5000 руб.
000167	5000 руб.
000171	автомобиль «ВАЗ-2105»
000172	5000 руб.
000174	5000 руб.
000182	видеомагнитофон «ВМ-12»
000183	телевизор «Рекорд-Ц275»
000186	видеомагнитофон «ВМ-12»
000194	5000 руб.
000210	5000 руб.
000212	5000 руб.
000213	видеомагнитофон «ВМ-12»
000219	5000 руб.
000223	5000 руб.
000224	5000 руб.
000242	5000 руб.
000253	5000 руб.
000260	телевизор «Рекорд-Ц275»
000261	5000 руб.
000269	5000 руб.
000270	государственная трехкомнатная квартира
000274	5000 руб.
000279	видеомагнитофон «ВМ-12»
000305	5000 руб.
000308	телевизор «Рекорд-Ц275»
000333	5000 руб.
000334	телевизор «Рекорд-Ц275»
000339	5000 руб.
000341	государственная трехкомнатная квартира
000342	5000 руб.
000343	автомобиль «ВАЗ-2105»
000347	телевизор «Рекорд-Ц275»
000352	5000 руб.
000365	5000 руб.
000371	5000 руб.
000372	государственная трехкомнатная квартира
000376	5000 руб.
000383	5000 руб.
000411	5000 руб.
000420	5000 руб.
000439	5000 руб.
000455	5000 руб.
000462	стенка Кемеровской мебельной фабрики
000475	5000 руб.
000487	5000 руб.
000490	5000 руб.
000517	видеомагнитофон «ВМ-12»
000684	5000 руб.
000692	5000 руб.
000744	5000 руб.
000755	видеомагнитофон «ВМ-12»

Утерянный квитанционный лист ф. № 25 № 772621, выданный Ленинской инспекцией госстраха г. Кемерово в 1991 г., считать недействительным.

Коллектив учреждений и управления по исправительным делам УВД Кемеровского облисполкома, совет ветеранов с прискорбием извещают о безвременной кончине ветерана Великой Отечественной войны и органов МВД

БУЯНКИНА Степана Семеновича

и выражают соболезнование родным и близким покойного.

ТВ

6 марта

I ПРОГРАММА
Передачи ЦТ.
6.30 «Утро».
9.00 «Деловой курьер».
9.15 «Детский музыкальный клуб».
10.05 «Это вы можете». Пневматик-91.
10.50 «Ищите женщину». Художественный телефильм. 2-я серия.
12.00 ДСН.
12.15 «Слово».
13.45—14.00 «Вместе с чемпионами».
Перерыв до 15.00
15.00 «Деловой курьер».
15.15 «Ставка больше, чем жизнь». Фильм 18-й.
16.10 Играет Мигель Жироле. (гитара).
16.50 Детский час с уроком английского языка.
17.50 Посвящается Марио Ланца. Поют Т. Синявская и М. Магомаев.
19.00 ТСН.
19.15 Мультфильм.
19.25 Впервые на экране ЦТ. «Приключения Квентина Дорварда, стрелка Королевской гвардии». Художественный фильм.
21.00 Время.
21.45—23.50 «Вас приглашает Лариса Рубальская».
Перерыв до 01.30
01.30 «То мужчина, то женщина». Художественный телефильм. 1-я серия.
02.35—03.50 «Новоселье в старом доме».

II ПРОГРАММА
Передачи ЦТ.
8.00 Утренняя гимнастика.
8.15 «Монрепо». Документальный телефильм.
8.35, 9.35 Природоведение. 3-й класс. Птичья карусель.
9.05 Немецкий язык. 1-й год обучения.
10.05 Немецкий язык. 2-й год обучения.
10.35, 11.35 Музыка. 5-й класс.
11.05 «Здоровье».
12.05 «Будни и праздники Сафимы Глюкиной». Художественный телефильм. 1-я серия.
13.15 Музыкальный телеабонемент.
14.05 «Л. Н. Толстой. Последние дни».
15.00—15.25 Телестудии городов РСФСР. Семейный фольклорный ансамбль «Эмун» (Анадырь).
Перерыв до 17.00
17.00 «Крестьянское дело». Передача 3-я
КЕМЕРОВО
17.45 А. Журбин. «Пенелопа». Спектакль Театра оперетты Кузбасса.
19.50 К телемарафону «Моя милиция».
Передачи ЦТ.
20.00 Спокойной ночи, малыши!
КЕМЕРОВО
20.15 «Пульс».
20.45 «Шаг за горизонт». «Я вижу сон». Встреча с экспертом по психотронике А. Яковенко.
21.30 «Осязание дня». Документальный фильм. Альтернативный канал.
21.45 «Крестьяне».
22.30 «10 плюс 20». Политический видеокурьер пресс-центра обкома КПСС.
Передачи ЦТ.
22.55—01.00 Футбол. Кубок европейских чемпионов. 1/4 финала. «Спартак» (Москва) — «Реал» (Мадрид).

III ПРОГРАММА
17.45 «Я выбираю любовь».
18.10 Мультфильмы.
18.40 «НЛО: необъявленный визит». Передача 9-я.
19.40 «Коллаж».
19.45 Парламентский вестник России.
20.00 Спокойной ночи, малыши!
20.15 Играет инструментальный ансамбль «Il Cameristi Lombardi» (Италия).
21.00 Время.
21.45 Н. Рославец. Концерт для скрипки с оркестром.
22.40—22.55 Народные мелодии.

отзовитесь!

Клуб «Поиск» борисовской средней школы № 16 разыскивает ветеранов Великой Отечественной войны принимавших участие в боях за освобождение Белоруссии в составе 38-й танковой дивизии. 28 июня 1941 года дивизия одной из первых вступила в бой с захватчиками на рубеже между Минским и Слуцким укрепрайонами, затем в составе 20-го механизированного корпуса участвовала в обороне рубежа Бродец-Старый Остров за рекой Березина. Наш адрес: 222120, г. Борисов Минской обл., ул. Днепровская, средняя школа № 16.

погода

Центр по гидрометеорологии сообщает:

6 марта днем по области будет облачно с прояснениями, преимущественно без осадков, ветер слабый. Температура 13—18 градусов мороза. Давление и влажность существенно не изменятся.

Третья страница сегодняшнего номера — сменная.

Редактор
А. В. ТРУТНЕВ.

Кузбасс

Учредители: областная организация КПСС и трудовой коллектив редакции.

АДРЕС РЕДАКЦИИ:

650630, г. Кемерово, проспект Октябрьский, 28.

Справки по редакции 52-32-74; по письмам 52-03-22; по рекламе 52-69-33.

Собственные корреспонденты: Мариинске — 2-31-20, Новокузнецке — 45-97-84, Междуреченске — 2-62-12, Осинниках — 2-35-64, Юрге — 3-16-29, Мысках — 2-18-66.

Газета выходит 260 раз в году ежедневно кроме воскресенья и понедельника. Тираж 130 тыс. экз. Объем 2 п. л. Печать высокая.

ИНДЕКС 51901

Заказ № 45.