Кузбасс

ОБЛАСТНАЯ МАССОВАЯ ГАЗЕТА

Издается с 7 января 1922 года

Цена 10 коп.

Пятница,

32 (20262).

15.2.1991

2 стр.

Куда ползут цены, или На пороге рынка

Рис. М. Ларичева.

3 стр.

Книга памяти

НА СНИМКЕ: эпизод Сталинградской битвы.

Фотохроника ТАСС.

4 стр.

мотоспорт

В Ленинске-Кузнецком прошел чемпионат СССР по ледовому спидвею. Фоторепортаж, рассказывающий об этих соревнованиях, помещен на четвертой странице.

НА СНИМКЕ: один из заездов.

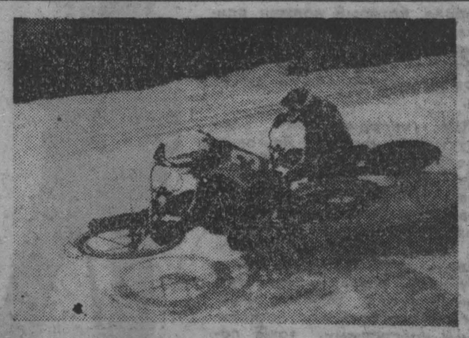

политический дневник: от своего имени

ЗМЕЯ ЗА ПАЗУХОЙ

Юрий КУКАРСКИЙ.

Когда я читал «...уроки несостоявшейся забастовки» В. Шиватова в девятом номере «Нашей газеты», то что-то давно знакомое напомнили мне следующие строки: «Более серьезные действия танкистов чреваты более серьезным противодействием. На шахтах — море взрывчатки. Пару батальонов соответствующих специалистов. А в наших донельзя запущенных городах — десятки километров оголенных электрических систем под высоким напряжением. Короче, при передвижении танков могут возникнуть проблемы».

Прочитал я эти строки еще раз и вспомнил: это же копия Алькиной сказки из повести Аркадия Гайдара «Военная тайна».

Помните, эпизод? «Вот сидят буржуины и думают: что же это такое им сделать? Вдруг видят: вылезает из-за кустов Мальчиш-Плохиш и прямо к ним: — Радуйтесь! — кричит он им. — Это все я, Плохиш, сделал. Я дров нарубил, я сена натащил, и зажег я все ящики с черными бомбами, с белыми снарядами да с желтыми патронами. То-то сейчас грохнет!»

Пожалуй, грохнет, если за дело возьмется батальон «демократов», если они противопоставят шахтеров остальной массе трудящихся. (Шиватов: «Кузбасские горняки в некотором роде монополисты. В их силах заказывать музыку — то есть диктовать условия центру. Только эти силы следует организовать, объединить — вот в чем состоит задача совета рабочих комитетов. И поднять лишь в наиболее точный момент. Не порознь, не по отдельному желанию трудовых коллективов, а ВСЕХ ВМЕСТЕ. НО — ТОЛЬКО ГОРНЯКОВ!»).

Похоже, для «НГ» так и осталась военной тайной позиция кузбассовцев по отношению к политической забастовке, коли газета начала играть с огнем.

Но, как говорится, еще не вечер.

Ошибается тот, кто считает массу трудящихся безмозглой толпой, которую можно одурачивать, на которую можно воздействовать авантюрными планами, которую можно купить и можно продать.

Народ наш доверчивый. Что правда, то правда. Одним не хватает грамотешки. Другим недостает жизненного опыта. Но люди оттого и тяготеют к общине, что она над всеми нашими пороками и просчетами создает защитное магнитное поле, именуемое народной мудростью. И если наша беспечность в какой-то момент может притянуть к себе чью-то лживую, лицемерную политику, то магнитное поле народной мудрости рано или поздно ее оттолкнет. Пример тому — «развитой социализм». Пример тому — нынешняя псевдодемократия.

Шиватов, обижаясь на непокорность земляков, пытается нас разжалобить: «Мы стали невероятно жестокими, бездушными, — пишет он. — Какими горячими, убежденными в правоте забастовки были, к примеру, горняки шахты имени Волкова в те июльские дни! И какими равнодушными, вялыми в канун этой январской...» По Шиватову выходит, «лишний кусок колбасы для нас важнее убитой в Литве человеческой жизни». Он делает вывод, что «июльская забастовка 1989 года была по сути «колбасной»: мол, «за подачки с барского стола боролись».

Да будет известно ему, что любая политика начинается с куска хлеба, с колбасы, но из этого не следует, что оценку тем или иным политическим действиям надо давать по исходному моменту. Она дается по результату. Так что название «колбасная» применимо к июльской забастовке только в ее исходном моменте. Делать вывод, что «жаркое лето 89-го» ничего, кроме проеденной 15-процентной надбавки к зарплате, кузбассовцам не дало, в отличие от оппонента я не стану. В моей памяти еще свежи политические баталии второй половины 1989 года.

Забастовка началась с экономических требований, но едва она оформилась организационно, преобладающими стали политические мотивы. В частности, шахтеры выступили против грабительской политики ведомств, потребовали хозяйственной самостоятельности предприятий, голосовали за досрочные выборы в местные Советы, за передачу власти от партийных органов советским, за отмену 6-й статьи Конституции СССР.

В какой-то момент бастующие поняли, что в нашем социалистическом государстве трудящиеся не стали хозяевами жизни. «Хозяева против себя бастовать не будут», — примерно так звучал вывод бастующих. И не 15-процентная надбавка, а именно распрямление трудящихся в условиях эксплуатации, заявление о себе как о реальной политической силе было главным итогом «жаркого лета».

После этого шахтеры не стали передоверять свою судьбу официальным структурам власти. Они продлили полномочия рабочих комитетов до выполнения правительственного протокола. А вскоре решили объединиться в Союз трудящихся Кузбасса.

Я был делегатом учредительной конференции в Новокузнецке. Помню, когда решался на голосовании спор о том, как назвать Союз трудящихся — общественной или общественно-политической организацией, я вместе с большинством делегатов проголосовал не за «колбасную», а за политическую организацию Союза. Много полезного и конструктивного могла дать эта политическая организация и Кузбассу, и Родине в целом, если бы она не стала аморфной, а была бы живой и активной проводницей политики перестройки. Но, увы, в этом тоже итоги 1989 года. Рабочее движение задохнулось в зародыше, а теперь его светлым именем прикрываются те, кто может лицемерно разглагольствовать: «До тех пор, пока трудящиеся не возьмут власть в свои руки, толку не будет».

Лицемерие настолько неприкрытое, что хоть носом тычай в уже упоминавшиеся строки: «...через запятую НАМ следовало сказать, кого МЫ ХОТИМ... Народ должен знать, за кого ОН БАСТУЕТ». Если искренне желать власти трудовому народу, то надо отказаться от «мы хотим» в пользу «кого он хочет». Попробуй предложи такое «демократам». Сразу сменят любовь на ярость. Во все глотки закричат: «Долой диктатуру пролетариата!» Так что одно дело болтать про власть трудящихся, другое — открыть ей дорогу в жизнь.

О коварстве буржуазии уже писано-переписано, сказано-пересказано, но всякая новая анатомия ее политики открывает все новые и новые ядовитые жала. Июльскую забастовку буржуазные реформаторы встретили во всеоружии. Они учли плачевные для них уроки Октября. В 1917-м большевики победили, потому что сильно было влияние революционных масс в крупных промышленных центрах страны: на Урале, в Донбассе, в Москве и Петрограде. На этот раз наиболее крупные очаги пролетарского скопления заранее были блокированы «демократами». И когда начались народные волнения против существующего режима, «демократы» не преминули занять место в авангарде бастующих и митингующих.

На этапе разрушения буржуазия приветствовала политический уклон забастовок. Еще бы! Против командно-административной системы, называвшей себя

(Окончание на 2-й стр.).

Экспериментальный участок Прокопьевского фарфорового завода производит высокохудожественные изделия и сувениры. Здесь руками опытных модельщиков, отливщиков и живописцев воплощаются задумки художников предприятия.

НА СНИМКАХ: живописец Алла Терещенко; экспериментальный участок.

Фото Д. Сергеева.

г. Прокопьевск.

ЧИТАЙТЕ В СЛЕДУЮЩЕМ НОМЕРЕ

- Внешняя торговля Кузбасса
- Как делается мода

земельная реформа

ВЕЛИКАЯ РАДОСТЬ

Виктор МОИСЕЕВ,

Евгений САЛЕНКО —

обозреватели газеты «Кузбасс».

А как еще назвать то чувство, что пережили вчерашние труженики совхоза «Березовский», а ныне свободные крестьяне, когда их на президиуме Крапивинского районного Совета народных депутатов поздравили с вручением акта о выделении в вечное пользование земельного участка площадью 400 гектаров?

Наконец-то свершилось то, о чем мечтали Сергей Судюков и Валерий Денисов, их братья, отец Сергея Григорий Тимофеевич, Владимир Сергеев и Николай Ваняев, а также мы, журналисты, следившие за сложнейшей судьбой становления этого крестьянского хозяйства. Бывали минуты, когда у ребят иссякало терпение, и Сергей Судюков, главный зачинщик в этой дружной компании, отчаявшись, говорил со слезами на глазах:

— Надоело, лбом стену не прошибить.

Но каждый раз мы успокаивали:

— Быть того не, может, чтобы ваша не взяла.

И готовили исподволь разгромный материал, который договорились назвать «Противостояние». В нем пошла бы речь о том, с какой великой неохотой уступает Система позиции новому, на какие хитрости готова пойти администрация совхоза «Березовский», чтобы в зародыше загубить крестьянское движение.

Но можно понять в какой-то степени и руководство совхоза: арендное звено С. Судюкова, в котором всего восемь человек, произвело в минувшем году 41,4 тонны первосортной говядины, 400 килограммов меда, подготовило 160 нетелей. И при всем этом благополучии у руководства совхоза голова не болела: как там арендаторы, не надо ли им чем помочь? А произведенная продукция, по документам, выходила совхозной. Тут и себестоимость прекрасная, и дотации...

Хотя если посмотреть на эти же события с другой стороны, то впору стреляться. Который год пытаются возродить из небытия «Березовский», какие великие деньги закопали в бездарное строительство, какую могучую технику измордовали в короткий срок и обратили в груду мертвого металла! Поглядеть на Березово, как оно спроектировано, организовано для удобства человека, то, кроме недобрых слов и бессильного стона, ничего из груди не выжмешь.

На наш взгляд, найти бы тех проектировщиков, строителей, начальников, которые давали «добро» на их замыслы и выполненные объемы, да загнать хотя бы на годок пожить в тех самых домах, в строительство которых угробили народные миллионы. А в них и сегодня в большинстве в подполье стоит под самый пол болотная вода. Не усадьбы, а загоны для скота. Ни зеленого куста, ни деревца.

— А я в своем доме пол взломал, засыпал подполье шлаком. — сказал как-то нам Валерий Денисов, — а то чахотку детишки подхватят.

Но и сегодня совхоз все еще трепыхается, пытается канючить дотации, ищет доноров, хотя теперь-то каждому ясно: дни его сочтены. Потому что одновременно с нашими друзьями вырвались из-под его гнета еще четыре крестьянских семьи, потребовав своей доли из общей совхозной собственности.

— Вот увидите, заживем по-человечески! — убеждали нас в один голос Сергей Судюков и Валерий Денисов.

А что, и заживут! Построят свой хутор на восемь прекрасных домов, разведут скот, птицу, рыбу в озерах, что вошли в их земельный надел, и заживут той самой нормальной крестьянской жизнью, о которой многие годы мечтали их родители.

— А про четыре семьи я вам рассказывал? — спрашивает Сергей.

Мы согласно киваем головами: слышали. Добрые вести, они всем в радость. Наконец-то вековечная мечта крестьян начинает сбываться, они становятся хозяевами своей земли.

Крапивинский район.

К сведению кемеровчан!

В связи с запросами избирателей сообщаем: выборы народных депутатов в Кемеровский городской Совет по избирательным округам № 51, 59, 66, 106 вместо выбывших переносятся с 03.03.91 г. на 17.03.91 г.

Городская избирательная комиссия.

многопартийная жизнь

ЗНАКОМЫЕ НОТКИ...

Братья-патриоты! Славные представители всех братских народов России! Покаяться хочу перед вами. Всенародно и искренне: был я членом партии ДС, почти два месяца был — ну, попутал лукавый. Внушил, что «демократы» — это, ну, как и я, те, кто против великих потрясений, кто за великую и неделимую святую Русь.

Одно лишь и могу привести в свое оправдание: при первой же встрече с Новодворской и ее «командой» восстал я против этих сатанистов-революционеров и не сбежал в первый же день с их сборища только благодаря личному мужеству и отчаянному стремлению защитить свой народ от их жаждущей крови микропартии. Вот как это было.

8 марта 1990 года. Совет партии ДС в Кемерове. Только что приехала Новодворская — мечется по коридору, поцелуи, поздравления. Гляжу на нее во все глаза: как же, сама Новодворская, коммунисты ею детей пугают, диссидентка (психушки, тюрьмы). А на вид — обычная баба, наверное, к тому же глубоко несчастная в личной жизни.

По-мужски пожалел: надо бы сделать ей что-нибудь приятное...

— Валерия Ильинична, — говорю ей, когда она пролетает мимо меня по коридору, — спасибо вам за то, что вы есть...

Пролетела — не услышала. Вдруг остановилась, вернулась, схватила за руку и — скороговоркой, улыбаясь, куда-то вбок:

— Ничего, ребята (хотя я стоял один), была, есть и буду! 15 голодовок, из них семь — сухих (цифры я точно не запомнил), а все не заморили меня!

Упорхнула.

Пора, впрочем, в зал.

Новодворская выступает первой. Голос ровный, живой. Говорит, как стихи читает... Чьи? Знакомые нотки!

— Я знаю, на какой стороне баррикад окажусь в решительный час...

Не верю своим ушам!

— Ни один тоталитарный режим не может быть перестроен в демократический без крови! И к этому мы должны быть готовы...

К чему? К пролитию крови? Господи! Спаси и помилуй: да ведь она же «революционерка»!

Оглядываюсь по сторонам...

— Мы не должны допустить, чтобы в крови захлебнулись наши потомки.

Я (с места):

— Вы что же, хотите, чтобы в крови захлебнулись мы?

Утром следующего дня я прошу слова и говорю:

— Вчера я хотел выйти из вашей сатанинской партии, в которой оказался, наверное, совершенно случайно. Но я остаюсь в ней. Остаюсь, чтобы лучше защищать свой народ от новых охотников пролить его кровь...

ЭПИЛОГ.

Остаться в партии мне не позволили. Меня исключили из нее в мое отсутствие (я был в командировке) вопреки уставу за «выступление в коммунистической печати» (в городской газете, в которой печатали дэсэсовцев и до, и после моей статьи). С чем я себя искренне, от всей души и поздравляю!

А. НИКОЛАЕНКО.

г. Белово.

собкор диктует в номер

«ЖАРКАЯ» ВСТРЕЧА НА ЮГЕ КУЗБАССА

По приглашению городских властей в Междуреченске побывал председатель Государственного комитета РСФСР по антимонопольной политике и подготовке новых экономических структур В. П. Черногородский.

В понедельник вечером Черногородский встретился с руководителями шахт и разрезов и рассказал о позиции российского правительства в случае перехода угольных предприятий из Министерства угольной промышленности СССР под эгиду России, причем сразу же сделал оговорку, что не собирается никого переманивать, уговаривать, тем более «рекрутировать». Все будут решать трудовые коллективы (эта мысль неоднократно повторялась на протяжении всей беседы).

Присутствовавшие на встрече члены рабочего комитета и члены Союза трудящихся Кузбасса (кстати, и те, и другие, почему-то никем не приглашенные) высказали сомнение в том, что директора шахт и разрезов правильно донесут до своих коллективов позицию российского правительства.

По словам члена городского рабочего комитета В. К. Лапшакова, собравшиеся здесь руководители — это командно-бюрократическая верхушка, которая и сама привыкла работать из-под палки, и таким же образом руководит коллективом. И, мол, она постарается сделать все для того, чтобы остаться в союзном министерстве. Конечно, есть и такие, кто сомневается, как лучше поступить. В качестве примера он привел случай с директором разреза «Красногорский» Н. О. Чолахом, которого, как он сказал, очень уважает, но... В начале Николай Османович, вдрызг разругавшись с министром, был за «Россию». Но вот приехал министр, погладил его по головке, и Николай Османович уже за министра и за министерство.

На что взявший слово Чолах ответил, что да, он действительно не знает, как поступить, но не оттого, что он живет «нашим-вашим», а оттого, что за его спиной огромный коллектив и он за него ответствен. И решать с кондачка такие вопросы он, как руководитель, не имеет права.

Эту же мысль высказали и многие другие руководители. Особая тревога звучала в словах директоров разреза «Томусинский» Г. И. Коренева и шахты «Томская» В. В. Мельниченко, заметившего, что ничто так не ломает производство, как его реорганизация. Потеряв деловые связи, угольные предприятия тяжелым грузом лягут на плечи России. Готово ли российское правительство взвалить такой груз?

К концу беседа и вовсе накалилась. Начали звучать фразы: «Мы не собираемся вас покупать», «а мы не собираемся вам продаваться».

От предложения члена Союза трудящихся Кузбасса Л. Буркиной выступить со своей позицией по областному телевидению, а также встретиться с трудовыми коллективами Черногородский отказался. Но сказал, что готов встретиться с отдельными представителями трудовых коллективов в любой аудитории.

В заключение стоит отметить, что, какой бы «жаркой» ни была эта встреча, гостю из Москвы все-таки удалось самым популярным образом изложить позицию российского правительства.

Г. СОЛОДОВА.

новости

ИЗ КОЛХОЗА — С ЧИСТЫМ СЕРДЦЕМ

О том, что главный агроном колхоза «Заря» А. Д. Лангольф собирается организовать крестьянское хозяйство, разговоры шли. И вот — решение. С семьей, родственником из города, который должен приехать в село Шабаново, ведущий специалист хозяйства получил, наконец, 25 гектаров земли и вышел из колхоза.

Шаг неординарный, если учесть, что агроном Лангольф среди специалистов области считается одним из самых квалифицированных и добросовестных. Он собирается продолжить опытническую работу, а производство сельхозпродуктов поставить на строго научную основу. Проблема приобретения техники решается в кооперации с несколькими крестьянами, тоже подавшими заявление на выход из колхоза.

Отметим, наконец, что «Заря» — крепкое многоотраслевое хозяйство, где постоянно внедряются экономические новшества, совершенствуется технология. И даже такой колхоз не может удержать земледельца...

К. ПЕТРОВ.

Ленинск-Кузнецкий район.

В прошедшие выходные сотни любителей горных лыж смогли по достоинству оценить новый подъемник, что начал работать на горе Югус. Изготовили и смонтировали его члены кооперативного объединения «ТОП» (творчество, отдых, проекты), созданного на Запсибе. Новая буксировочная канатная дорога будет поднимать на вершину горы до 900 человек в час.

Кооператив уже сдал в эксплуатацию подобный подъемник на горе Маяковой в Новокузнецке. Ведется нападка еще одного, неподалеку от «Распадской». Подписаны договоры на установку подъемников с другими городами страны.

НА СНИМКЕ: председатель правления объединения С. Ф. Шустов, монтажники П. Н. Меркулов и Г. Зубарев, В. С. Дорофеев у нового подъемника на горе Югус.

Фото Ю. Сергеева.

г. Междуреченск.

политический дневник: от своего имени

ЗМЕЯ ЗА ПАЗУХОЙ

(Окончание. Начало на 1-й стр.).

авангардом трудящихся, выступила не какая-то шайка смутьянов, а сами трудящиеся, да еще с политическими лозунгами. Этим было «приказано долго жить» загнивающей системе, и была подготовлена почва для буржуазных преобразований. А вот здесь уже, чтобы не встретить противостояния трудящихся, надо было сделать так, чтобы они не смогли выступить самостоятельной политической организацией на конструктивном этапе перестройки.

Как поступить: уничтожить, обезглавить, расчленить?

Первое самоубийственно. Значит, обезглавить и расчленить.

Создание Союза трудящихся Кузбасса явилось закономерным этапом в развитии рабочего движения. Из забастовок выросла политическая организация. Следовательно, ей и все карты в руки. Но не тут-то было. Рабочие комитеты не стали передавать свои полномочия выборным органам Союза. А некоторые члены рабочих комитетов попросту отказались вступать в Союз. Это были те Плохиши, которые по воле новоявленной буржуазии противились политической организации масс.

После подобного предательства рабочее движение оказалось обезглавленным. Новая политика стала осуществляться не самими трудящимися, а от их имени. Чего кое-кто и добивался.

Но, как говорится, даже самый легкий путь усыпан не розами, а шипами. Незавидная, убогая жизнь в течение застойных лет, болезненные издержки перестройки деморализовали трудящихся. Никакого просвета впереди, кроме «капиталистического рая». Поверили, как в последнюю надежду. Все же путь от варварства не куда-нибудь, а в цивилизацию...

Помнится, французский утопист Ш. Фурье высказывался на этот счет: «...строй цивилизации придает сложную, двусмысленную, двуличную, лицемерную форму существования всякому пороку, который варварство практиковало в простом виде».

Но откуда это знать работягам? Пожалуй, только из жизненных реалий.

Уже первые шаги в «капиталистический рай» показали варварскую простоту в таком разукрашенном виде, что дьявола за бога можно принять. Но мы-то с дьявольщиной в жизни уже встречались. На этом нас не проведешь. Вот если бы нам ангельские места для начала показали, тогда мы, возможно, ускорили бы шаг, а так нет, дальше не пойдем...

Словом, раньше времени пришло разочарование буржуазной идиллией. Еще не успел развалиться Союз, еще не принята буржуазная конституция, близятся очередные выборы, а народ уже забузил. Не те уроки извлекает, какие надо. На «демократов» стал смотреть подозрительно. А ну, как пнет под зад?

Почувствовали беду господа, засуетились. Последняя надежда у них на шахтеров, над которыми есть рабочие комитеты. Авось, помогут расчленить массу трудящихся. Шахтеры не выдадут уголь, мафия спрячет товары. Холод и голод сделают свое дело. «Демократия» победит.

Как очень тонко подметил писатель Валентин Распутин: «Радикальная интеллигенция в последнее время, кажется, начинает понимать необходимость поостыть во имя собственного же спасения, но, во-первых, нутро, питающееся духом нигилизма, не пущает, а во-вторых, уже не ей принадлежит право выбора. Его перехватила вызванная ею сила из отечественного беспределья, которую и сами учителя вынуждены со страхом называть чернью. Она чернь и есть, но не по социальному положению, а по духовному крапивничеству, по авантюризму, деятельному злу и политическому мошенничеству. Ей любое море по колено, любая опасность нипочем. Уголовник, ставший «народным» избранником в органы власти и занявший кабинет своего судьи, — один ее образ: услужливый темным страстям и глумливый над моралью журналист — другой...»

А весна все ближе и ближе... Да не откажет кузбассовцам народная мудрость, в противовес той беспечности, с которой шишватовские планы подготовки к гражданской войне видятся как спасение «демократии»!

В общем, с какой стороны ни подходи, а Союз трудящихся с буржуазией недопустим и, хуже того, губителен. Буржуазная демократия для трудящихся — это все равно, что змея за пазухой. Того и гляди, смертельно ужалит.

Чувствуя свою уязвимость, псевдодемократы стараются заблаговременно застраховаться от наличия подлинной демократии. Готовя ликвидацию Советов, они этим ставят шлагбаум на пути народовластия. Парламентаризмом закрепляется власть бюрократии. Сохраняются министерства. Вместо разделения властей идет обратный процесс — исполнительная власть усиливается законодательными функциями. «Демократы» уже не хотят считаться с мнением народа, уклоняются от референдумов. Слово «социалистическая» выпадает из названия республик. Отсюда: вместо возрождения принципа «кто не работает — тот не ест» сохраняется приверженность существующему — паразитическому.

Западные капстраны, немало приложившие усилий для победы над восточным тоталитаризмом, теперь озабочены тем, чтобы, во-первых, у нас не произошло поворота к демократическому социализму, а во-вторых, они не хотели бы видеть на Востоке мощную капиталистическую державу. Для них приемлем лишь один вариант — развал СССР. И буржуины не скупятся «на бочки варенья да на корзины печенья» для наших предающих Родину Плохишей.

Развал СССР осуществляется последовательно и планомерно. Первым шагом в этом направлении стало разжигание национальной розни. Попытка сыграть на национальных чувствах похоронный марш Союзу отмечена высокопрофессиональным дирижированием.

Сколько лет республики жили пусть худо и бедно, но в мире и согласии. И вдруг как прорвало: Нагорный Карабах, Тбилиси, Баку, Душанбе, Фергана, Ош, Вильнюс, Рига... Причем национальные распри не стихийно возникали то тут, то там, а в определенной последовательности, словно по эстафете передавались очаги кровопролития от одной республики к другой.

Центр, как мог, к сожалению, не всегда умело и своевременно, выступал в роли пожарной команды. На него и пришелся второй удар разрушителей Союза. Сначала пошли нападки на армию, потом на союзное правительство, связывающее экономическими нитями республики в СССР, а сегодня пришел черед Президента страны.

Ревнители суверенитетов пытаются выдать развал Союза за освободительную борьбу народов республик против союзного самодержавия. Но разве расчленением государства решить проблему имперского диктата? Выбрав такой путь, мы подвергаем себя опасности вместо одной огромной империи получить пятнадцать удельных. Уже сейчас лидеры «освобождающихся» республик — Грузии, Литвы, России строят новую государственность на основе конституционной монархии, в то время как демократия по своей сути устремлена к стиранию межнациональных и государственных границ.

У тех, кто завистливо пялит глаза на Запад, в этом случае наступает светопомутнение. Выходит, «соединенные штаты Европы» — можно, а СССР — нельзя.

К сожалению, я не видел репортаж А. Невзорова из Литвы, поэтому не могу объективно судить о правдивости кадров ленинградского тележурналиста. Но я читал интервью Невзорова в «Рабочей трибуне», где он, ссылаясь на известное пушкинское стихотворение «Клеветникам России», называет великого русского поэта своим единомышленником. То же самое могу сказать и я.

В 1831 году написано «Клеветникам России», а кажется, что сегодня:

О чем шумите вы, народные витии?
Зачем анафемой грозите вы России?
Что возмутило вас? Волнения Литвы?
Оставьте: это спор славян между собою,
Домашний, старый спор, уж взвешенный судьбою
. . . . . .
Вопрос, которого не разрешите вы.

Шишватов, обращая свой взор к Литве, обвиняет соотечественников в бездушии и жестокости. Кто из нас бездушный и жестокий, надо еще посмотреть.

Тот, кто ищет замену Сталину в Ландсбергисах и Ельциных, кто разжигает межнациональную рознь, кто готовит планы развязывания гражданской войны с тем, чтобы потом обвинить армию и коммунистов в покушении на собственный народ, а самому на чужой беде выехать в рай? Или тот, кто скорбит по безвинно погибшим, кто не желает быть игрушкой в руках властолюбцев и их прислужников?

Литовцы и русские! Нам не разъединяться надо, а объединяться, чтобы общими усилиями остудить имперские замашки тех, кто втягивает народы в гражданскую войну.

Литовцы не вправе называть русских эксплуататорами. Точно так же и мы их. Нам нечего делить. Всех нас эксплуатировали те, кто, отказавшись управлять по-старому, приготовился править по-новому. Если произойдет развал СССР, ни Литва, ни Грузия, ни другие республики не смогут добиться национального возрождения в условиях рыночной конкуренции с богатыми странами Запада. С пустыми карманами и авоськами на рынок не ходят.

У огромной и богатой сырьевыми ресурсами России шанс на выживание есть. К тому же Россию с помощью национальных конфликтов не развалишь, поскольку в автономиях преобладает русскоязычное население. Но здесь «западные дирижеры» придумали нечто иное. Они выдвинули принцип «равных возможностей». Если россияне клюнут на эту удочку, то Россия откатится на позиции средневековья, когда «беременная капитализмом» экономика держалась на «мелких лавочниках». Чтобы добиться концентрации капитала, соответствующей современному уровню капитализма, России понадобится не одно десятилетие. Этот процесс можно ускорить за счет привлечения теневого и иностранного капитала, но тогда удел России — протектория, то есть полная экономическая зависимость от капиталистических государств.

Читатель уже знает из центральных газет о «сделке века». 140 млрд. рублей правительство Ельцина собирается подарить западным инвесторам, причем не «выпуская» рубль за границу, а это значит, в скором времени западные предприниматели будут скупать наши земли, фабрики и заводы.

Кто убедит меня после этого, что развал страны — дело стихийных деструктивных сил?

...Так хочется видеть Родину свободной и счастливой! Но за это надо бороться.

экология

ПЛАТА ЗА ВЫБРОСЫ И РЕСУРСЫ ПРИНЯТА

Марианна ЛОБАНОВА,

обозреватель «Кузбасса».

Наконец решением президиума Совета и облисполкома официально введен в действие механизм платы за загрязнение природной среды. Как известно, разработан он был год назад, его идеи использованы в постановлении СМ РСФСР, введенном в начале января нынешнего года в республике. Наш собственный, хотя и действует явочным порядком уже во многих городах области, нуждался в таком юридическом оформлении на областном уровне.

У него две особенности в отличие от республиканского. Он содержит более гибкий механизм для определения размера компенсации территориям экологического ущерба. Исполкомы могут пользоваться им и для поощрения, и для экономического давления на предприятия. Суть его в том, что введено пять промежуточных коэффициентов между минимальной и максимальной степенью возмещения ущерба. Например, одна тонна анилина, сброшенная в реку, наносит 4,7 миллиона рублей ущерба. Единственный в области «поставщик» анилина — Кемеровский анилинокрасочный завод — сбрасывает со стоками 26 тонн анилина в год. Его сумма компенсации ущерба может зависеть от того, как он занимается улучшением экологических показателей.

Второе отличие нашего решения: оно инициативно вводит плату за воду и лес сверх тарифов, которые действуют по стране, учитывая местное состояние этих природных ресурсов. Предполагается разработать еще и механизм платы за сбор лекарственных растений.

Решение принято не без сопротивления некоторых членов облисполкома. Из средств, образовавшихся из этих взносов, будут созданы экологические фонды на местах, а десять процентов отчислены в областной экологический фонд. При обсуждении вопроса внесены дополнения: взыскивать средства с загрязнителей в безакцептном (т. е. безусловном) порядке, часть взносов может быть заменена приобретением оборудования и т. д. Намечено разобраться с системой взимания экологической платы с предприятий энергетики.

точка зрения

НУЖНЫ ВАРИАНТЫ

ТРУДНО ОСТАТЬСЯ РАВНОДУШНЫМ К ОБРАЩЕНИЮ ПРЕДСЕДАТЕЛЯ ОБЛАСТНОГО СОВЕТА НАРОДНЫХ ДЕПУТАТОВ А. Г. ТУЛЕЕВА К ЖИТЕЛЯМ ОБЛАСТИ, С КОТОРЫМ ОН ВЫСТУПИЛ ПО ТЕЛЕВИДЕНИЮ И В ГАЗЕТЕ «КУЗБАСС» ПО ПОВОДУ ПОВЫШЕНИЯ ЦЕН НА МЯСО-МОЛОЧНЫЕ ПРОДУКТЫ И ТАРИФОВ ПАССАЖИРСКИХ ПЕРЕВОЗОК.

Валерий ГОМАНОВ,

первый секретарь Мысковского горкома КПСС.

Устарела форма дотаций в эти отрасли за счет государства, а в конечном итоге за счет тех же людей, потребляющих продукты и пользующихся различными услугами. Время диктует полную ответственность тружеников этих отраслей за результаты своей работы. При этом нельзя бросить на произвол судьбы слабые и по ряду объективных причин пока малорентабельные производства.

Такое экономическое выравнивание не может быть разовым, к примеру, на один год, потому что дальнейшее экономическое развитие будет носить не скачковый характер и займет более длительный период.

В то же время какая-либо экономическая поддержка таких производств на предстоящий период, за счет одностороннего повышения цен с переложением всей тяжести подобного бремени на население в условиях опустошенного дефицитом продовольственного рынка и сопутствующего этому резкого снижения прожиточного уровня людей, практически невозможна. Решение вопросов в такой форме не может быть поддержано коммунистами.

Предложенный областным Советом вариант с дотациями населению не определяет время, на которое эти меры предусматриваются. Вызывает сомнение уверенность в успехе очередного дела. Не учитывается воздействие параллельного свободного рынка частных производителей. Кому непонятно, что любое повышение цен в государственном секторе моментально даст не адекватный, а гораздо больший рост цен на свободном рынке? Предлагаемые дотации населению этого явно не предусматривают.

Выдачу пособия, рассчитанного на формулу: «Катайтесь потом на автобусах хоть пять раз в день, хоть вообще не пользуйтесь», гуманным назвать трудно. Тем более, что престарелых, больных, но глубоко уважаемых и заслуженных в народе людей не так-то много. Так неужели сын, дочь или внуки могут это сказать своим родным в нормальной семье, не взять на себя эту заботу? Почему мы должны отменять решения о почетных гражданах города, когда-то коллегиально принятые городскими Советами?

Нельзя согласиться с доводом о том, что вопрос о компенсации населению в связи с ростом цен — правительственный, и его нужно решать централизованно. Но та причинно - следственная связь. Заблуждается тот, кто будет каждый очередной раз рассматривать меры защиты населения от негативных моментов.

Первостепенной заботой в любой программе должны стать меры по увеличению выпуска продукции, а не зигзаги в ценообразовании. Повышение цен не стимулирует рост объемов. Разве это не ощущает сегодня любой рабочий в суперсекциях универсамов и на «барахолках»? Отказ отдельных городов от шефской помощи селу разве принес широкий ассортимент овощей в рабочих столовых? Вокруг нас множество примеров, когда проигнорировано мнение рабочего класса от имени рабочего класса.

Не уйти никому на ближайшие годы от села. Нет сегодня на селе ни роботов, ни фермеров, есть ни с чем не сравнимая трудоемкость крестьянского труда да больше от «бога», чем от агронома, зависящий урожай. Значит, надо искать новые формы связей села с городом.

В 1990 году в совхозе «Безруковский» пошли на то, чтобы городские участники сенокоса получили сено, прополки — ранние овощи, уборки урожая — продукты в столовую своего предприятия. И уже ни горком, ни исполком не понукали руководителей, почти все коллективы приняли участие в сельхозработах, и город не только выполнил свои обязательства перед селом, заполнил свои хранилища, но и совхоз остался не в обиде.

Интенсивно обновляет и строит свою базу городское пассажирское предприятие, ему помогает средствами, материалами, конструкциями большинство предприятий города. Толчок с места был дан не удорожанием билетов, а договорами между ними на обслуживание предприятий и перевозку рабочих. Согласитесь, что в Сибири удобнее человеку, вышедшему после смены из мойки, сразу сесть в автобус и быстро доехать в родной микрорайон. Корректировка графиков движения, маршрутов — это проще, чем ценообразование.

Конечно, пока не хватает автобусов, они до предела изношены. Спрашиваем начальника облуправления Ю. М. Рябова, что будем иметь в 1991 году, а видим чуть не слезы. Почему бы облсовету не взять на себя контакты с другими странами по покупке импортных автобусов вместо телевизоров? Разве рабочий человек в любом совете трудового коллектива или совета арендаторов выберет джинсовые куртки вместо автобусов, чтобы по 40 минут мерзнуть в этих куртках на остановках? Давайте посчитаем, сколько импортных товаров осталось в Кузбассе. Почему их не видно в квартирах и на плечах рабочих?

Сегодня мы не просто намечаем, а разворачиваем в городе реконструкцию колбасной фабрики, гормолзавода, строительство кирпичного завода на отходах углеобогащения, цеха по производству копченых видов продукции птицепроизводства по контрактам с зарубежными фирмами. Берем на себя многое, но помощь не особо встречаем. Мыски со своего гормолзавода забирают лишь семь тонн молока из 60, остальное поставляется в Новокузнецк и Междуреченск.

Сегодня без роста цен трудно поднять село, сбалансировать экономику, но почему последнее время звучит только такая экономическая формула, почему только этим путем пытаются идти многие от низов до центра? Где другие варианты, в том числе научные?

А с повышением цен надо повременить, найти более талантливые решения.

читатель откликнулся

«Два Ивана и Борис»

Дорогая редакция, прочитала в газете «Кузбасс» за 26 января с. г. статью «Два Ивана и Борис» о ветеранах труда и хочу поделиться своей бедой.

Возмущена тем, что директор объединения «Карболит» В. И. Климов заговорил о надобности приобрести компьютеры, чтобы посчитать карточки пенсионеров. Неужели нельзя дать команду начальникам цехов, чтобы дали списки своих ветеранов?

Мой муж Владимир Михайлович Мельников проработал на заводе «Карболит» 19 лет, ушел на пенсию в 1982 году, еще отработал после пенсии 4 года, сейчас он на заслуженном отдыхе, да и здоровье уж не то, чтобы продолжить работу. Пенсию получает 120 рублей, сейчас добавили 10 рублей, но не только какой-то там материальной помощи, даже поздравления к празднику или дню рождения не имеет.

Пока работал — был нужен, не стал работать — и списали за ненадобностью.

М. МЕЛЬНИКОВА.

г. Кемерово.

адрес новостей: Осинники, Калтан

Методом нетрадиционной терапии

На швейной фабрике «Кузбасс» начала работу группа медиков из Новокузнецкого государственного института усовершенствования врачей.

Под руководством врача-невропатолога, кандидата медицинских наук Л. Д. Потехиной врачи методом мануальной терапии будут лечить работниц фабрики от самой распространенной среди них болезни — хондроза позвоночника, который вызывается однообразной позой во время работы. Таковых на учете в здравпункте предприятия 125 человек, а всего изъявили желание лечиться около 600 швей.

Игрушечный рейс

Исполком Осинниковского горсовета народных депутатов разрешил орсу по торговле промышленными товарами создать определенный фонд, чтобы заключать прямые договоры с различными поставщиками продукции.

Первый такой договор был заключен с Кузедеевской фабрикой игрушек. Как результат, в Осинники в обмен на товары повседневного спроса доставлена первая партия игрушек, выпущенных коллективом фабрики сверх плана.

Увы, не богато

Собрание многодетных родителей состоялось в рабочем поселке Малиновка.

Присутствовавшие на нем заместитель председателя горисполкома М. М. Маслов и заведующая торговым отделом А. М. Глек пообещали сделать все от них зависящее, чтобы улучшить снабжение многодетных семей продовольственными и промышленными товарами.

Увы, возможности для этого более чем скромные. На одну многодетную семью ежемесячно будет отпускаться три килограмма мяса, по 1 килограмму колбасы, сливочного масла, кондитерских изделий и гречневой крупы.

Каждому цеху — по сауне

Еще одна, уже шестая по счету, сауна заработала на Южно-Кузбасской ГРЭС.

Ее владельцами стали труженики электрического цеха. По общему мнению, она на электростанции самая удобная и большая. Кроме того, прекрасно оформлена.

А. ЦЫРЯПКИН,
корр. «Кузбасса».

культура

БОИ МЕСТНОГО ЗНАЧЕНИЯ

Какие все-таки крутые повороты делает жизнь! Еще совсем недавно мы вдохновенно распевали: «Все кругом колхозное, все кругом мое!» И вдруг все чаще в нашем лексиконе стало проскальзывать: «На чужой каравай рот не разевай», «Ты мне — я тебе», «Своя рубашка ближе к телу» и так далее и тому подобное.

Все новые и новые учреждения попадают под обстрел. Сейчас тучи сгустились над Дворцом культуры шахты «Распадская».

Рассказывает заведующая отделом культуры Надежда Ивановна ЖВАНКО:

— Профсоюзный комитет шахты «Распадская» во главе с депутатом городского Совета Г. М. Горбачевым намерен отказать Дворцу в финансировании, так как туда ходят мало «ихних», а больше «не ихних». (Первые шаги в этом направлении уже делаются). И это в тот момент, когда Дворец доведен до ручки. В мае ему исполняется десять лет. За этот период не было проведено ни одного планового ремонта. Дворец жил от одной партийной конференции до другой. Как только такая конференция надвигалась, шахта присылала своих рабочих, и для отвода глаз кое-где и кое-как подкрашивалось, подмазывалось. Но опять же по определенному маршруту: как правило, там, где пройдут представитель обкома и первый секретарь горкома, да еще там, где сядет президиум. Тратились тысячи на оформление сцены к конференциям, и ни рубля на приобретение оборудования. Сейчас конференции во Дворце не проводятся. Вот и стоит он весь обшарпанный.

Председатель профкома нацеливает творческих работников Дворца на переход к хозрасчету. Это хорошо. Но не все же можно перевести на самоокупаемость. Как быть с хором русской песни, хором ветеранов, на занятия которых ходят прекрасные люди, любящие песню и отдающие себя любимому делу без остатка? За это мы должны платить им, за то, что они дарят людям!

В настоящее время здесь занимается около трех с половиной тысяч человек. Это учащиеся школ, техникума, училищ, рабочие и интеллигенция. Один только ансамбль бального танца «Сударушка» чего стоит! Неужели в погоне за доходом жертвовать коллективами художественной самодеятельности?

Мы ведь уже пожинаем горькие плоды коммерции, благодаря которой получаем безнравственные фильмы, основанные на жестокости, пошлости, довольствуемся низкопробными концертами заезжих гастролеров-кооператоров, для которых главное не как лучше выступить, а как больше «зашибить».

Есть хорошая пословица: скупой платит дважды. Так может произойти и у нас в Междуреченске, если мы вконец потеряем разум в погоне за наживой.

Записала
Г. СОЛОДОВА.

г. Междуреченск.

Книга памяти

НАВЕЧНО, ПОИМЕННО

Косых Михаил Филиппович, 1908, с. Куликово, Дрязгинский р-н, Воронежская обл., рядовой, пропал б/в 10.1942 (Архив Центр. РВК; ЦАМО СССР, дон. 43088 с., 1944).

Косычев Иван Федорович, 1922, г. Кемерово, рядовой, 332 с.п., 4 гв. д., умер от ран 02.02.1944, кладб. с. Ставище, Киевская обл. (Архив Центр. РВК, д. 2, л. 416; ЦАМО СССР, дон. 20528 с., 1944).

Коськин Василий Петрович, 1909, д. Воскресенка, Нижне-Омский р-н, Омская обл., призв 09.01.1942, рядовой, стрелок пп 59262, б/п, пропал б/в 05.1945 (Архив Центр. РВК д. 2, л. 383; ЦАМО СССР, дон. 15471 с., 1948).

Котельников Иван Дмитриевич, 1908, г. Кемерово, рядовой, стрелок 1276 сп, 384 сд, погиб 15.09.1942, д. Б. Дубовицы, Полавский р-н, Ленинградская обл. (ЦАМО СССР, дон. 25457 с., 1942).

Котенко Устин Исакович, 1906, с-з «Метан», Кемеровский р-н, Новосибирская обл., рядовой, шофер, погиб 28.10.1943 (ЦАМО СССР, дон. 47028 с., 1943).

Котлаков Петр Дмитриевич, 1918, г. Кемерово, (д. Старые Черви, Кемеровский р-н), сержант, ком. отд., пропал б/в 20.10.1944 (Архив Центр. РВК, д. 2, л. 384; архив Центр. райСО, п. д. 250).

Котов Петр Ефимович, 1913, п. Асенкритово, Убинский р-н, Новосибирская обл., призв. 08.05.1942, старшина, пп 12308 «Г» б/п, пропал б/в 12.1942 (погиб 30.07.1944). (Архив Центр. райСО, п. д. 508; ЦАМО СССР, дон. 29939 с., 1948).

Котов Трофим Романович, г. Кемерово, рядовой 192 отд. б., 3 гв. Арм., погиб 29.10.1943, лев. берег Днепра, Киевская обл. (ЦАМО СССР, дон. 44330 с., 1943).

Коурдаков Валентин Александрович, г. Кемерово, гв. сержант, радист танка 11 гв. тбр, погиб 21.08.1944, похоронен М. Головачув, Родомский уезд, Польша (Архив Центр. РВК, д. 2, л. 361; ЦАМО СССР, дон. 71944 с., 1944).

Кохановский Иосиф Иванович, 1910, д. Корбелкино, Промышленновский р-н, Новосибирская обл., рядовой, пропал б/в 08.1942. (Архив Центр. РВК, д. 2, л. 463; ЦАМО СССР, дон. 191 с., 1947).

Кочанов Марк Петрович, г. Кемерово, рядовой, пулеметчик 438 с.п, 129 сд, в/ч 40, пп 673, погиб 29.11. 1942, в лесу, южн. д. Цепино, Залучский р-н, Ленинградская обл. (Архив Центр. РВК, д. 2, лл. 253, 289; ЦАМО СССР, дон. 3052 с., 1943).

Кочанов (Качанов) Савелий Григорьевич, 1923, п. Верх-Барзас, Дмитриевский с/с, Кемеровский р-н, рядовой 1326 сп, 415 сд, пропал б/в (погиб 24.10. 1943) (ЦАМО СССР, дон. 16100 с., 11.07. 1942).

Кочегаров Николай Федорович, 1924, г. Кемерово, мл. сержант, ком. отд. 3 мсб, 35 мех бр., погиб 23.04. 1945, г. Бенау, Германия (ЦАМО СССР, дон. 65902 с., 1945).

Коченов Владимир Петрович, 1924, г. Кемерово, ст. сержант, стрелок 849 сп, 303 сд, погиб 17.11.1943, с. Водяное, Петровский р-н, Кировоградская обл. (Архив Центр. РВК, д. 2, л. 418; ЦАМО СССР, дон. 50913 с., 1944).

Кочетков Павел Филиппович, 1911, д. Федоровка, Пермская обл., призв. 03.08. 1941, сержант, ком. отд., пропал б/в 11.1941 (ЦАМО СССР, дон. 61059 с., 1947).

Кочетов Александр Иванович, 1922, г. Кемерово, рядовой, пропал б/в 01.1943 (Архив Центр. РВК, д. 2, л. 423; ЦАМО СССР, дон. 37411 с., 1951).

Кочилов Никифор Егорович, 1902, Кемеровский р-н, Новосибирская обл., рядовой стрелок 354 сд, погиб 26.11.1942, г. Холм, Зубцовский р-н, Калининская обл. (ЦАМО СССР, дон. 1013 с., 1943).

Кочкин Александр Андреевич, 1922, с. М. Малышенка, Соколовский р-н, Петропавловская обл. (г. Петропавловск), призв. 23.09. 1941, рядовой, минометчик, п/п 04018, пропал б/в 07. 1943 (Архив Центр. райСО, п. д. 3765; ЦАМО СССР, дон. 6193 с., 1948).

Кочкин Григорий Данилович, 1908, Новосибирская обл., рядовой, 1129 сп, 337 сд, погиб 06.06.1944, с. Захория, Румыния (ЦАМО СССР, дон. 38786 с., 1944).

Кочкин Иосиф Михайлович, 1902, г. Кемерово, старшина, санинструктор 38 гв. сд, умер от ран 19.02.1944, д. Карповка, Домановичский р-н, Полесская обл. (ЦАМО СССР, дон. 13678 с., 1944).

Кошелев Константин Егорович, 1914, с. Б. Плавица, Добринский р-н, Воронежская обл., гв. рядовой, сапер 35 гв. осб, 31 гв. с д, погиб 08.03.1943, 200 м сев-вост. д. Крестьянская Гора, Жиздринский р-н, Орловская обл. (Архив Центр. РВК, д. 2, л. 195; ЦАМО СССР, дон. 9850 с., 1943).

Кравцов Павел Петрович, 1920, д. Шаламея, Кормянский р-н, Гомельская обл., пропал б/в 10.1941 (Архив Центр. РВК, д. 2, л. 458; ЦАМО СССР, дон. 46135 с., 1947).

Кравцов Тимофей Никитович, 1903, с. Красино, Краснинский р-н, Смоленская обл., призв. 29.08.1941, курсант, б/п, пропал б/в 10. 1942 (Архив Центр. райСО, п. д. 514; ЦАМО СССР, дон. 65108 с., 1947).

Котов Антон Захарович, 1893, д. Асинкритово, Убинский р-н, Новосибирская обл., гв. рядовой, стрелок 258 гв. сп, 56 гв. сд, погиб 12.07.1944, 1,1 км юго-вост. д. Корузино, Опочецкий р-н, Калининская обл. (Архив Центр. РВК, д. 2, л. 298; ЦАМО СССР, дон. 46534 с., 1944).

Котов Василий Родионович, 1920, г. Кемерово, рядовой, стрелок 146 гв. сп, 48 гв. сд, погиб 09.01. 1943, Высогонов, Кантемировский р-н, Воронежская обл. (Архив Центр. райСО, п. д. 1327; ЦАМО СССР, дон. 12526 с., 1943).

Котов Леонид Сергеевич, 1923, д. Покровка, Чебулинский р-н, Новосибирская обл., рядовой, пропал б/в 04.1942 (Архив Центр. РВК, д. 4, л. 67; ЦАМО СССР, дон. 872 с., 1957).

Котов Михаил Андреевич, 1924, г. Кемерово, рядовой, курсант 54 Арм., погиб 27. 10.1944, д. Федоровка, Киришский р-н, Ленинградская обл. (ЦАМО СССР, дон. 14166 с., 1944).

Котов Михаил Сергеевич, 1906, г. Кемерово, рядовой, артиллерист 939 сп, 259 сд, погиб 24.04.1944, юго-зап. окр. д. Каркмаз, Вознесенский р-н, Одесская обл. (Архив Центр. РВК, д. 2, л. 331; ЦАМО СССР, дон. 27672 с., 1944).

Котов Николай Спиридонович, 1904, с. Михайловка, Зырянский р-н, Новосибирская обл., рядовой, телефонист 1 мсб, 10 гв. мех. бр., погиб 12.03.1945, ст. Взе, Польша (ЦАМО СССР, дон. 49786 с., 1945).

Кравченко Николай Никитович, 1919, с. Костобобр, Семеновский р-н, Черниговская обл., рядовой, огнеметчик 139 осб., погиб 14.04.1942, похоронен д. Оасянниково, Ржевский р-н, Калининская обл. (Архив Центр. РВК, д. 4, л. 431; ЦАМО СССР, дон. 9209 с., 1942).

Кравченко Семен Терентьевич, 1898, Наровлянский р-н, Полесская обл., рядовой, стрелок 923 сп, 251 сд, погиб 15.11.1943, похоронен 600 м зап. с. Костино, Дубровненский р-н, Витебская обл. (ЦАМО СССР, дон. 50667 с., 1944).

Крамарев (Крамаров) Петр Егорович, 1907, ш. «Пионер», Кемеровский р-н, 171 гв. сп, 1 гв. сд, погиб 02.02.1945, похоронен д. Оттелинхор, Вост. Пруссия (ЦАМО СССР, дон. 29114 с., 1945).

Крапивин Иван Иванович, 1911, д. Талобово, Топкинский р-н, Новосибирская обл., призв. 20.09. 1941, рядовой, пулеметчик, 2 б, пп 1428 (1248), б/п, пропал б/в 02.1942. (Архив Центр. РВК, д.; архив Центр. райСО, п.д. 322).

Красавин Николай Яковлевич, 1920, с. Кобылино, Кемеровский р-н, призв. 1940, рядовой, стрелок, член ВЛКСМ, пропал б/в 12.1941.

Красавин Семен Петрович, 1908, Западно-Сибирский край, мл. лейтенант, ком-р пулем. взв. 330 сп, 86 сд, погиб 16.03.1942, похоронен лев. берег р. Невы. (Архив Центр. РВК, д. 4, л. 416; ЦАМО СССР, дон. 8410 с., 1942).

Красиков Андрей Иванович, 1905, с. Еделево, Кузоватовский р-н, Куйбышевская обл., призв. 1942, рядовой, б/п, пропал б/в 03.1942. (ЦАМО СССР, дон. 93078 с., 1947).

Красильников Геннадий Иванович, 1925, г. Кемерово, призв. 1943, рядовой, б/п, пропал б/в 09.1943. (Архив Центр. РВК, д. 5, л. 106; ЦАМО СССР, дон. 17721 с., 1947).

Красников Андрей Семенович, 1924, г. Кемерово, рядовой, стрелок 1232 сп, 370 сд, погиб 12.06. 1943, похоронен с. Платонишино, Старорусский р-н, Ленинградская обл. (ЦАМО СССР, дон. 26368 с., 1943).

Краснобородов Павел Иванович, 1906, г. Омск, призв. 1941, мл. сержант, б/п, пропал б/в 01.1942 (03.1943). (Архив Центр. райСО, п. д. 460).

Краснов Александр Яковлевич, 1920, г. Кемерово, ст. сержант, ком. отд. 930 арт. п., 371 сд, погиб 29.10.1943, похоронен с. Редькино, Витебская обл. (ЦАМО СССР, дон. 49542 с., 1943).

Краснов Герман Степанович, 1907, г. Кемерово, рядовой, пулеметчик озпб, 19 Арм., погиб 05. 09.1942, похоронен Кандалакша-Алакуртти, Мурманская обл. (ЦАМО СССР, дон. 32050 с., 1942).

(Продолжение следует).

Напоминаем адрес редколлегии «Книги памяти»: 650099, г. Кемерово, ул. Коломейцева, 1. Телефон для справок 25-16-67.

Продолжение. Начало в номерах за 27, 28, 29 июня 1989 г., 15, 22, 29 июня, 19, 20 июля, 3, 10, 17 августа, 7, 14, 21, 28 сентября, 5, 12, 19, 26 октября, 23, 30 ноября, 4, 7, 28 декабря 1990 г.; 4, 11, 18, 25 января, 1, 8 февраля 1991 г.

горячие точки: Персидский залив

Первый звонок?

Кафедра мировой политики и международных отношений Академии общественных наук при ЦК КПСС провела «круглый стол» на тему «Ситуационный анализ: положение в Персидском заливе». В обсуждении приняли участие ученые АОН, Института общественных наук при ЦК КПСС, Института востоковедения АН СССР, журналисты-международники.

Рассматривая причины кризиса в Персидском заливе, большинство участников встречи были едины в том, что СССР использовал далеко не все возможности для предотвращения войны. Но от единодушия не оставалось и следа, когда речь заходила о перспективах войны, о ее последствиях для стран этого региона и для международных отношений в целом. Точки зрения по этим вопросам высказывались самые различные, вплоть до прямо противоположных.

При всем разнообразии мнений участники дискуссии, тем не менее, согласились, что наиболее серьезные и долговременные последствия войны в Персидском заливе следует ожидать по следующим направлениям:

— замедление темпов экономического роста наиболее развитых стран мира;

— существенное изменение баланса сил на Ближнем и Среднем Востоке, ослабление позиций СССР в этом регионе;

— усиление исламского фундаментализма, в том числе и в зоне распространения ислама в СССР.

Не обошли вниманием выступавшие и наметившийся раскол в общественном мнении нашей страны в связи с событиями в Персидском заливе. Особо подчеркивалось, что ни один внешнеполитический вопрос в прошлом не вызывал в СССР такой острой реакции. Более того, выступавшие отмечали, что мы являемся свидетелями превращения войны в аравийских песках в орудие внутриполитической борьбы в нашей стране. Попытки различных политических сил разыграть «иракскую карту» внутри страны усугубляют и без того жестокий кризис в СССР.

Как бы события ни развивались дальше, уже сейчас очевидно — романтический период нового политического мышления закончен. Действия Саддама Хусейна обнажили вопрос, который вызревал давно: не являются ли утопией призывы к новому мировому порядку, основанному на доброй воле? Вопрос этот в качестве заглавного звучал на протяжении всей дискуссии. Без ответа на этот вопрос наши достижения в международных делах окажутся под такой же угрозой, как и судьба демократии в нашей стране. И взаимосвязь эта не случайная.

А. КАРЕТИН.

г. Москва.

ТВ НЕДЕЛЯ ГОЛУБОГО ЭКРАНА С 18 ПО 24 ФЕВРАЛЯ

18 ПОНЕДЕЛЬНИК

I ПРОГРАММА

Передачи ЦТ.

6.30 «Утро».
9.00 «Контакт». Экономическое обозрение.
9.15 Мультфильм.
11.00 1991-й — год Моцарта. Квинтен ми бемоль мажор.
11.20 «Артист цирка, или Сегодня и каждый вечер». Документальный телефильм.
12.00 ТСН.
12.15 IV Всероссийский конкурс исполнителей на народных инструментах.
13.05 Рассказы о художниках. К. Васильев.
13.40 «Галатея». Фильм-балет по мотивам комедии Б. Шоу «Пигмалион».
14.40 Документальный фильм.
15.15 «Ставка больше, чем жизнь». Художественный телефильм. Фильм 6-й. «Железный крест».
16.15 Концерт ансамбля песни и пляски омской милиции.
16.45 «Света». Премьера документального телефильма. Фильм 1-й из цикла «Семейная хроника старых знакомых».
17.30 Детский час с уроком французского языка.
18.30 ТСН.
18.50 По законам рынка.
19.35 Дж. Верди. «Трубадур». Спектакль «Метрополитен-опера».
21.00 Время.
21.45 «Трубадур». Продолжение оперы.
23.35 «Рассказы цыгана». Художественно - документальный телефильм.
00.25 Ночное ТВ. «Невероятное пари, или Истинное происшествие, благополучно завершившееся сто лет назад». Художественный телефильм.
01.40—02.35 «Мне от любви покоя не найти».

II ПРОГРАММА

Передачи ЦТ.

6.00 Утренняя гимнастика.
8.15 «Фламинго». Научно-популярный фильм.
8.35, 9.35 Физика. 10-й класс. Почему пропала искра?
9.05 Итальянский язык.
10.05 Мама, папа и я. Ребенку два года.
10.35, 11.35 Астрономия. 11-й класс. Солнце.
11.05 «Бутда модерн» предлагает...
12.05 Концерт фольклорного ансамбля «Алтынай».
12.40—13.40 «Планета».

Перерыв до 17.00

17.00 Мультфильмы.
17.30 Музыкальный прогноз.

КЕМЕРОВО

18.00 «Я жила надеждой». Документальный фильм.
18.15 Чемпионат СССР по хоккею с мячом. «Динамо» (Алма-Ата) — «Кузбасс» (Кемерово). 2-й тайм.
19.05 «Рампа». Театр-студия на Записке.
19.45 «Экспресс-афиша».

Передачи ЦТ.

20.00 Спокойной ночи, малыши!

КЕМЕРОВО

20.15 «Пульс».
20.45 Реклама, объявления.
21.00 «Ключ на 90». Вечерняя молодежная программа.
23.00 Презентация оркестра народных инструментов.

Передачи ЦТ.

23.50—00.35 А. Шнитке. «Желтый свет». Сценическая композиция для пантомимы, инструментального ансамбля, сопрано соло и смешанного хора.

III ПРОГРАММА

Передачи ЦТ.

18.00 «Боль моя Арал».
18.30 «Мгновенья осени московской». Музыкальный телеабонемент.
19.30 «Колючий Ежиков». Документальный телефильм.
20.00 Спокойной ночи, малыши!
20.15 Коллаж.
20.20 Телестудии городов РСФСР. «Крыша над головой» (г. Грозный).
21.00 Время.
21.45 «Найти человека». «Орешек». Документальные телефильмы.
22.25 Романсы Ф. Пуленка исполняет В. Иванова.
22.45—23.50 «Комбаты». Художественный телефильм. 1-я серия.

9 ВТОРНИК

I ПРОГРАММА

Передачи ЦТ.

6.30 «Утро».
9.00 «Актуальный репортаж».
9.15 Мультфильм.
9.35 Детский час с уроком французского языка.
10.35 Дж. Верди. «Трубадур». Спектакль «Метрополитен-опера».
12.00 ТСН.
12.15 «Трубадур». Продолжение оперы.
14.05 «Рассказы цыгана». Художественно - документальный телефильм.
15.00 Актуальный репортаж.
15.15 «Ставка больше, чем жизнь». Художественный телефильм. Фильм 7-й. «Двойной нельсон».
16.10 Мультфильм.
16.20 «Света». Документальный телефильм. Фильм 2-й из цикла «Семейная хроника старых знакомых».
17.15 Детский музыкальный клуб.
18.00 Движение без опасности.
18.30 ТСН.
18.45 Политические диалоги. «Моссовет полгода спустя».
19.30 К 75-летию киностудии им. М. Горького. «Завтра была война». Художественный фильм.
21.00 Время.
21.45 «ВиД» представляет: «Поле чудес».
22.30 «Слово». Литературно-художественная программа.
00.00 Ночное ТВ. «Никколо Паганини». Художественный телефильм. 1-я серия.
01.10—02.15 «Музыка Дунаевского». Фильм-концерт.

II ПРОГРАММА

Передачи ЦТ.

6.00 Утренняя гимнастика.
8.15 «Красавчик Джек». Научно-популярный фильм.
8.35, 9.35 География. 8-й класс. Природа Восточной Сибири.
9.05 Французский язык. 1-й год обучения.
10.05 Французский язык. 2-й год обучения.
10.35, 11.35 Музыка. 6-й класс. Н. А. Римский-Корсаков. «Снегурочка».
11.05 «Здоровье».
12.05 «Комбаты». Художественный телефильм. 1-я серия.
13.10 Ритмическая гимнастика.
13.40 «Сибирь на экране». Киножурнал.
13.55 Мультфильм.
14.20 «Матрос с «червоной Украины». «Один на один с врагом». Документальные фильмы киностудии Министерства обороны СССР.
15.10—15.55 О. Тактакишвили. «С лирой Церетели». Сюита для солистов, хора, флейты, двух арф и тимпанов.

Перерыв до 17.00

17.00 Ритмическая гимнастика.
17.30 Концерт художественных коллективов малочисленных народностей РСФСР.
17.55 Биатлон. Чемпионат мира. 10 км. Мужчины.

КЕМЕРОВО

18.30 «Право на милосердие». Документальный фильм.
18.50 «Зов». Эксперимент проводит Сент-Экзюпери. Передача 1-я.
19.20 «Волшебные краски Гросса». Документальный фильм.
19.30 «Зов». Эксперимент проводит Сент-Экзюпери. Передача 2-я.

Передачи ЦТ.

20.00 Спокойной ночи, малыши!

КЕМЕРОВО

20.15 «Пульс».
20.45 «Красный рок». Концерт рок-группы «Диалог».
21.30 «Шаг за горизонт». Международная встреча в Софии. Психотроника на службе человека. Часть 1-я.
22.20 «Человек с базара». Документальный фильм.

Передачи ЦТ.

22.45 «Комбаты». Художественный телефильм. 2-я серия.
23.50—00.05 Концерт участников третьего тура I Всероссийского телерадиоконкурса «Голоса России».

III ПРОГРАММА

Передачи ЦТ.

18.30 Биатлон. Чемпионат мира 7.5 км. Женщины.
20.00 Спокойной ночи, малыши!
20.15 Биатлон. Чемпионат мира. 7.5 км. Женщины.
21.00 Время.
21.45—22.45 На сессии Верховного Совета СССР.

20 СРЕДА

I ПРОГРАММА

Передачи ЦТ.

6.30 «Утро».
9.00 «Деловой курьер».
9.15 «Завтра была война». Художественный фильм. Фильм 10-й. «Именем республики».
10.45 Детский музыкальный клуб.
11.30 Мультфильм.
11.35 «В мире вдохновения». Фильм-балет.
12.00 ТСН.
12.15 «Слово». Литературно-художественная программа.
13.45 «Музыка Дунаевского». Фильм-концерт.
14.45 Документальный фильм.
15.00 «Деловой курьер».
15.15 «Ставка больше, чем жизнь». Художественный телефильм. Фильм 8-й. «Последний шанс».
16.10 «Приз зрительских симпатий». Кинофестиваль. «Коридор». Премьера документального телефильма.
16.30 «Из славного города Мурома». Документальный фильм. Киножурнал «Восточная Сибирь».
17.00 Детский час с уроком английского языка.
18.00 ТСН.
18.15 «Человек и закон». Правовой видеоканал.
19.30 Концерт студии АРС в спорткомплексе «Олимпийский».
21.00 Время.
21.45 Поет В. Николаев.
22.20 Хоккей. Чемпионат СССР. «Спартак» — «Динамо» (Москва).
01.00 Ночное ТВ. «Никколо Паганини». Художественный телефильм. 2-я серия.
02.05—03.15 «Оперетта, оперетта».

II ПРОГРАММА

Передачи ЦТ.

6.00 Утренняя гимнастика.
8.15 Научно - популярные фильмы Литовской киностудии.
8.35—9.35 Природоведение. 3-й класс. Зимует каждый по-своему.
9.05 Немецкий язык. 1-й год обучения.
10.05 Немецкий язык. 2-й год обучения.
10.35, 11.45 Физика. 7-й класс. Архимедова сила.
11.05 «Мир денег Адама Смита».
12.15 «Комбаты». Художественный телефильм. 2-я серия.
13.20 Концерт участников третьего тура I Всероссийского телерадиоконкурса «Голоса России».
14.20 Телестудии городов РСФСР. «Крыша над головой» (г. Грозный).
15.00—16.00 «Мгновенья осени московской». Музыкальный телеабонемент.

Перерыв до 17.00

17.00 «Жили-были...». Премьера документального фильма о проблемах одиноких стариков.
17.20 «Очевидное — невероятное».

КЕМЕРОВО

18.20 К телемарафону «Моя милиция».
18.30 «Наша почта» (повторно).
19.00 Кемеровское специализированное управление «Сибтеплоизоляция» предлагает...
19.05 «Шаг за горизонт». Международная встреча в Софии. Психотроника на службе человека. Часть 2-я.

Передачи ЦТ.

20.00 Спокойной ночи, малыши!

КЕМЕРОВО

20.15 «Пульс».
20.45 «Шаг за горизонт». Международная встреча в Софии. Психотроника на службе человека. Часть 3-я.
21.30 «Крестьяне». Программа для тружеников села.
22.00 «10+20». Политический видеокурьер пресс-центра обкома КПСС.
22.30 Концерт.

Передачи ЦТ.

22.45—23.55 «Миг удачи». Художественный телефильм.

III ПРОГРАММА

Передачи ЦТ.

18.20 Мультфильм.
18.30 Встреча в Концертной студии Останкино с директором вспомогательной школы № 8 Махачкалы У. М. Муртузалиевой.
19.45 Парламентский вестник России.
20.00 Спокойной ночи, малыши!
20.15 Коллаж.
20.20 «Подарок меломану». П. И. Чайковский. Концерт для скрипки с оркестром в исполнении Израильского филармонического оркестра под управлением З. Мета (Индия). Солист И. Перльман (Израиль).
21.00 Время.
21.45—22.45 На сессии Верховного Совета СССР.

21 ЧЕТВЕРГ

I ПРОГРАММА

Передачи ЦТ.

6.30 «Утро».
9.00 По сводкам МВД.
9.15 Детский час с уроком английского языка.
10.15 Мультфильм.
10.30 Хоккей. Чемпионат СССР. «Спартак» — «Динамо» (Москва). В перерыве — ТСН.
13.25—14.00 Концерт таджикского фольклорного ансамбля «Ганджина».

Перерыв до 15.00

15.00 «Ставка больше, чем жизнь». Художественный телефильм. Фильм 9-й. «Гениальный план полковника Крафта...»
15.55 Мультфильмы.
16.25 Играют А. Федоров (балалайка) и В. Сидельников (гитара).
16.40 «Заглянуть в окно». Передача 1-я. Производство ГУВСа и ТВ Нидерландов.
17.45 «...До 16 и старше».
18.30 ТСН.
18.45 Музыкальный фольклор Украины.
19.15 «Лада» на Кипре и в Греции». Документальный телефильм.
19.25 «Воспоминание о песне».
19.55 «Память». Премьера художественного телефильма. 1-я серия.
21.00 Время.
21.45 По сводкам МВД.
22.00 Концерт народной артистки СССР Е. Образцовой и АОРНИ Гостелерадио СССР под управлением народного артиста СССР Н. Некрасова.
23.10 «Под знаком «Пи».
00.40 Ночное ТВ. «Никколо Паганини». Художественный телефильм. 3-я серия.
01.45—02.40 «Поэт и война».

II ПРОГРАММА

Передачи ЦТ.

6.00 Утренняя гимнастика.
6.15 В объективе — животные. «Они ведь черепахи». Научно-популярный фильм.
8.35, 9.35 Литература. 8-й класс. М. Горький. «Песня о Соколе». «Песня о Буревестнике».
9.05 Испанский язык. 1-й год обучения.
10.05 Испанский язык. 2-й год обучения.
10.35, 11.35 Биология. 8-й класс. Грызуны и зайцы.
11.05 Библиофика. Передача 12-я.
12.05 «Миг удачи». Художественный телефильм.
13.10 Ритмическая гимнастика
13.40—13.55 Мультфильм.

Перерыв до 17.00

17.00 Волейбол. Кубок европейских чемпионов. Мужчины. ЦСКА — «Ласпальмас» (Испания).
17.45 Мультфильм.

КЕМЕРОВО

17.55 Ю. О'Нил. «Любовь под вязами». Спектакль Кемеровского театра драмы. 1 и 2-е действие.
19.55 «Наше имя — химики».

Передачи ЦТ.

20.15 Спокойной ночи, малыши!

КЕМЕРОВО

20.30 «Пульс».
21.00 «Выбор»: Чем жив человек в трагической ситуации? Надуман ли «шорский вопрос»? К телемарафону «Моя милиция». Как быть красивой при общем дефиците... Телезрителя — программе «Выбор»: прямая связь.

Передачи ЦТ.

22.00 На сессии Верховного Совета СССР.
22.45 На сессии Верховного Совета РСФСР.
23.15 «Второй Украинский. Хроника и воспоминания». Документальный фильм.
00.00—02.15 Хоккей. Чемпионат СССР. ЦСКА — «Химик».

III ПРОГРАММА

Передачи ЦТ.

17.55 Биатлон. Чемпионат мира. 20 км. Мужчины.
20.15 Спокойной ночи, малыши!
20.30 Телестудии городов РСФСР. «Исход» (Хабаровск).
21.00 Время.
21.45—22.00 На сессии Верховного Совета СССР.

22 ПЯТНИЦА

I ПРОГРАММА

Передачи ЦТ.

6.30 «Утро».
9.00 Инновация. Маркетинг. Результат.
9.15 Мультфильмы.
9.45 «Человек и закон». Правовой видеоканал.
11.00 Утренняя развлекательная программа.
11.30 «В мире животных».
13.00 Сельский час.
14.00 Музыкальный киоск.
14.30 Программа «ВЕДИ».
15.00 ТСН.
15.15 «Шуры-муры». Премьера короткометражного художественного телефильма для детей.
15.45 «Помоги себе сам». Художественный телефильм. Фильм 10-й. «Именем республики».
16.10 Концерт заслуженного артиста РСФСР Н. Рожкова и Государственного республиканского русского народного ансамбля «Россия».
16.35 Мультфильм.
16.50 Мама, папа и я. Ребенку два года.
17.20 «Вместе с чемпионами».
17.35 «Заглянуть в окно». Передача 2-я.
18.30 ТСН.
18.45 Контакт-форум.
19.15 Программа «ВиД».
19.30 «Память». Премьера художественного телефильма. 2-я серия.
21.00 Время.
21.45—00.25 Программа «ВиД».

Перерыв до 01.00

01.00 Программа «ВиД».
01.20 Ночное ТВ. «Никколо Паганини». Художественный телефильм. 4-я серия.
02.30—03.15 «Вертикаль художника Селиверстова».

II ПРОГРАММА

Передачи ЦТ.

6.00 Утренняя гимнастика.
6.15 В объективе — животные. «Скорпион, тарантул и другие». Научно-популярный фильм.
8.35, 9.35 Литература. 5-й класс. К. Г. Паустовский. «Мещерская сторона».
9.05 Английский язык. 1-й год обучения.
10.05 Английский язык. 2-й год обучения.
10.35, 11.40 Окружающий нас мир. 1-й класс. Все профессии нужны.
10.55 Разминка для эрудитов.
12.05 «Клуб женщин». Художественный телефильм. 1 и 2-я серии. «Боль моя, Арал».
14.30
15.00—15.45 Концерт Государственного ансамбля песни и танца Калмыцкой ССР.

Перерыв до 17.00

17.00 Мультфильм.
17.10 К. Воробьев. «Судьба и книги».

КЕМЕРОВО

18.35 Ю. О'Нил. «Любовь под вязами». Спектакль Кемеровского театра драмы. 3-е действие.
19.35 «Панорама недели».
20.20 Киноприложение к передаче «Шаг за горизонт». «Феномены». Документальный фильм.
21.10 К телемарафону «Моя милиция».
21.15 «Плоды желаний». Документальный фильм.

Передачи ЦТ.

21.45 На сессии Верховного Совета РСФСР.
23.15—02.30 «Шире круг». Части 1 и 2-я.

III ПРОГРАММА

Передачи ЦТ.

10.35 «Щедрый вечер». Передача из Ужгорода.
18.55 Биатлон. Чемпионат мира 15 км. Женщины.
19.40 Парламентский вестник России.
20.00 Спокойной ночи, малыши!
20.15 «Вертикаль». «Мне люди песню подарили». Документальный телефильм о певице народной артистке РСФСР М. Антоновой.
21.00—21.45 Время.
21.45 «Спорт для всех».

23 СУББОТА

I ПРОГРАММА

Передачи ЦТ.

6.30 В субботу ранним утром. Выступление фольклорного ансамбля «Волочовники».
6.45 Мультфильмы.
7.15 Спорт для всех.
7.30 Ритмическая гимнастика.
8.00 Утренняя развлекательная программа.
8.30 Здоровье.
9.00 ТСН.
9.20 «Тропинка, которая ведет к храму». Документальный телефильм.
9.55 «Пепел из легенды Борис Зайцев».
10.45 Победители.
11.45 «Песня плюс дружба».
12.20 Мультфильм.
12.40 Концерт Академического хора русской песни Гостелерадио СССР.
13.15 «Книга для вас». Издательство «Молодая гвардия».
13.45 Сегодня — День Советской Армии и Военно-Морского Флота СССР. Выступление заместителя министра обороны СССР, генерала армии К. А. Кочетова.
14.00 На службе Отечеству.
15.00 ТСН.
15.15 Фильмы режиссера С. Самсонова. «Много шума из ничего».
16.30 Воскресный променад-концерт ЦТ-1.
18.10 Уолт Дисней представляет.
19.00 Праздник хоровой музыки.
19.30 «Мост в тишину». Художественный фильм (США).
21.00 Время.
21.45 Телевизионное знакомство. Директор ВАЗа В. В. Каданников.
22.55 Программа ВиД представляет: «Музыкальная азбука России».
23.35—00.15 «Заповедник «Азас». Документальный телефильм.
16.35 «Кто вы, доктор Цзян?» Премьера документального фильма.
17.00 Международная панорама.
17.45 Мультфильмы для взрослых.
17.55 «Одна ночь». Премьера художественного телефильма.
18.40 «Солдатская песня». По страницам фестиваля.
21.00 Время.
21.45 «Взгляд наверх». Композитор А. Тертерян.
22.20—00.20 «До и после полуночи».

Перерыв до 01.00

01.00 Ночное ТВ. «Шерлок Холмс и доктор Ватсон». Художественный телефильм.
02.10—03.15 «Вечная песнь любви». Киноконцерт.

II ПРОГРАММА

Передачи ЦТ.

8.00 Утренняя гимнастика.
8.15 Мультфильм.
8.40 «Мистер Икс». Художественный фильм. «Арена».
10.10 На сессии Верховного Совета РСФСР.
11.10 «Земля тревоги нашей». Премьера документального телефильма «Кавказионн».
12.40
13.25 Видеоканал «Содружество».
16.55 Телепрограмма «Семья».
17.55 Биатлон. Чемпионат мира. Эстафета 4×7.5 км. Мужчины.
20.00 Видеоканал «Плюс одиннадцать». В перерыве (20.30) — Спокойной ночи, малыши!
22.30 Время.
23.15 «Мир, в котором мы живем». Документальные фильмы режиссера А. Габриловича.
00.05 Видеоканал «Плюс одиннадцать» (продолжение)
01.05 Танцует «Фламенко».
01.35 Биатлон. Чемпионат мира. Эстафета. 3×7.5 км. Женщины.
02.20—04.45 «Московская красавица-91».

24 ВОСКРЕСЕНЬЕ

I ПРОГРАММА

Передачи ЦТ.

8.00 ТСН.
8.15 Ритмическая гимнастика.
8.45 Тираж «Спортлото».
9.00 С утра пораньше.
10.00 Политические диалоги.
11.00 Утренняя развлекательная программа.
11.30 «В мире животных».
13.00 Сельский час.
14.00 Музыкальный киоск.
14.30 Программа «ВЕДИ».
15.00 ТСН.
15.15 «Шуры-муры». Премьера короткометражного художественного телефильма для детей.
15.45 «Помоги себе сам».
18.10 Уолт Дисней представляет.
19.00 Праздник хоровой музыки.
19.30 «Мост в тишину». Художественный фильм (США).
21.00 Время.
21.45 Телевизионное знакомство. Директор ВАЗа В. В. Каданников.
22.55 Программа ВиД представляет: «Музыкальная азбука России».
23.35—00.15 «Заповедник «Азас». Документальный телефильм.

Перерыв до 01.05

01.05 Ночное ТВ. «Шерлок Холмс и доктор Ватсон». Художественный телефильм. 2-я серия.
02.15—03.10 Лесков. «Грабеж». Фильм-концерт.

II ПРОГРАММА

Передачи ЦТ.

8.00 На зарядку становись!
8.15 Мультфильм.
8.35 Кинопублицистика союзных республик. Премьера документального телефильма «Магистраль» об экономической ситуации в Брестской области.
9.25 Чемпионат США по баскетболу среди профессионалов НБА. «Лос-Анджелес Лейкерс» — «Бостон Селтик».
10.30 Мультфильм.
10.40 «Жизнь среди озер». Из цикла «Как мы отдыхаем».
11.10 Лыжный фристайл. Чемпионат мира.
11.55 «Мир, в котором мы живем». Документальные фильмы режиссера А. Габриловича. «Цирк нашего детства».
12.45 «Планета». Международная программа.
13.45 С. Прокофьев. Скифская сюита «Ала и Лоллий».
14.10 Парламентский вестник России.
14.25 Видеоканал «Плюс одиннадцать».
17.55 Биатлон. Чемпионат мира. 20 км. Мужчины. В перерыве (19.45) — Спокойной ночи, малыши!
20.55 Коллаж.
21.00 Время.
21.45 Авторское телевидение
23.45 Биатлон. Чемпионат мира. 15 км. Женщины.
00.30—01.10 Гандбол. Кубок ИГФ. Мужчины. 1/4 финала. ЦСКА — «Атлетико» (Мадрид).

подробности из Прокопьевска

ПРЕСТУПНАЯ «КОНВЕНЦИЯ» ПОКА НЕ ПОДПИСАНА

Утро прокопчане начали с обсуждения телерепортажа об облаве на «воров в законе», организованной управлением внутренних дел. Все было, как в настоящем детективе. Захват, попытка скрыться в домике, где изготавливают пятимятники, предупредительный обстрел по этому убежищу с вертолета и съемка этой акции. Кое-кто из прокопьевских журналистов возмутился, областное телевидение пригласили, а своих нет...

Не приглашали и телевизионщиков. Это силами телеоператоров УВД был снят захватывающий сюжет. Причем не только для того, чтобы показать его по областному телевидению. Прежде всего из профессиональных соображений.

Более ста мафиози съехались на печально известное своими сомнительными сборищами кооперативное кладбище, что на Высоком, якобы для распределения в области территориальных сфер влияния. То есть, как покронизировал один из кооператоров: «Теперь с нас не будут брать дань попеременно то районные, то городские, то областные мафиози». К сожалению, в этой шутке большая доля правды. Однако, если использовать лексику Остапа Бендера, «конвенцию» на сей раз подписать не удалось. Силами ОМОН и отдела по борьбе с организованной преступностью УВД горисполкома и области удалось всех участников этого сборища задержать.

Я попыталась выяснить, как все это было у некоторых непосредственных участников и организаторов этой акции.

— Что было в ходе облавы такое, о чем не сказали в «Пульсе»?

— Больше, пожалуй, не скажешь. Это одно из первых наступлений на мафию. Правда, омоновцы и милиция действовали не без недостатков, если быть точным. Недостатки были чисто технические: трудно теперь зафиксировать принадлежность оружия, после того как участники побросали его в снег. В отношении организации милиция сработала четко.

— Значит, если не сохранятся отпечатки пальцев на оружии, то нельзя будет привлечь их к уголовной ответственности за ношение огнестрельного оружия?

— Думаю, что будут задержаны единицы. Ведь в сообщении многих может не быть состава преступления. Появление на кладбище даже в такой компании — еще не повод для ареста. Органы милиции должны доказать истину.

— Каков эффект тогда от этой облавы?

— Огромный. Ведь всех участников этого сборища переписали, сфотографировали. Для картотеки шестого отдела это огромное подспорье. Кроме того кто-то из них может находиться в розыске. Эта облава свое дело сделала.

Д. КАЛИТИНА,
корр. «Кузбасса».
г. Прокопьевск.

нонсенс

Разовое изобилие

В то время как члены постоянной комиссии городского Совета по торговле и общественному питанию ломали на заседании головы над тем, как пополнить скудные запасы продовольствия, не обделить никого из мысковчан рядом с ними в горисполкоме раскинулась скатерть-самобранка.

И чего только на ней не было! До десятка наименований конфет, пирожные, торты, говядина в любом виде, цыплята. Вся эта снедь была приготовлена для делегатов конференции городского женсовета.

Когда депутаты, кстати, отказавшиеся от выездных буфетов в дни проведения сессий, пытались урезонить организаторов конференции и общепитовцев, устроивших выездную торговлю, то в ответ услышали:

— А что тут такого? Это ведь буфет, а конфеты продаются к чаю.

— Но это уже не «к чаю», это прямое отоваривание, — говорит председатель комиссии по торговле В. Головин. — Чем хуже дети, не видящие сладкого?

Депутаты прикрыли торговлю дефицитом.

В. ШЕВЦОВ,
корр. «Кузбасса».
г. Мыски.

прокуратура информирует

ЗА СПЕКУЛЯЦИЮ В КРУПНОМ РАЗМЕРЕ

В ноябре 1989 года заместитель генерального директора производственного объединения «Юргинский машиностроительный завод» В. А. Платонов, зная о том, что в п/о «ЮМЗ» ему уже выделен для приобретения в личное пользование новый автомобиль «Москвич-21412», использовал свое служебное положение — по списку работников производственного объединения «Новосибирский завод точного машиностроения» купил в магазине - салоне Новосибирского спецавтоцентра автомобиль «Жигули-ВАЗ-2109». Через несколько дней с целью наживы он перепродал его через комиссионный магазин своему знакомому, жителю г. Томска, за двойную цену, получив чистой наживы более 8 тысяч рублей.

4 февраля 1991 года В. А. Платонов осужден второй постоянной сессией Кемеровского областного суда по ч. 2 ст. 154 УК РСФСР за спекуляцию в крупном размере к штрафу в размере 8 тысяч рублей и с удержанием приобретенных в качестве наживы 8384 рублей 88 копеек в доход государства.

Свое решение суд мотивировал тем, что Платонов вину свою в совершении спекуляции в крупном размере признал полностью, в содеянном раскаивается, преступление совершил впервые. Приняты во внимание его 30-летний стаж работы на предприятии, возраст, состояние здоровья, семейное положение, тяжелые личные и семейные обстоятельства, наличие на иждивении малолетнего сына.

А. ГРАБУСОВ,
заместитель прокурора
в/ч, советник юстиции.

мотоспорт

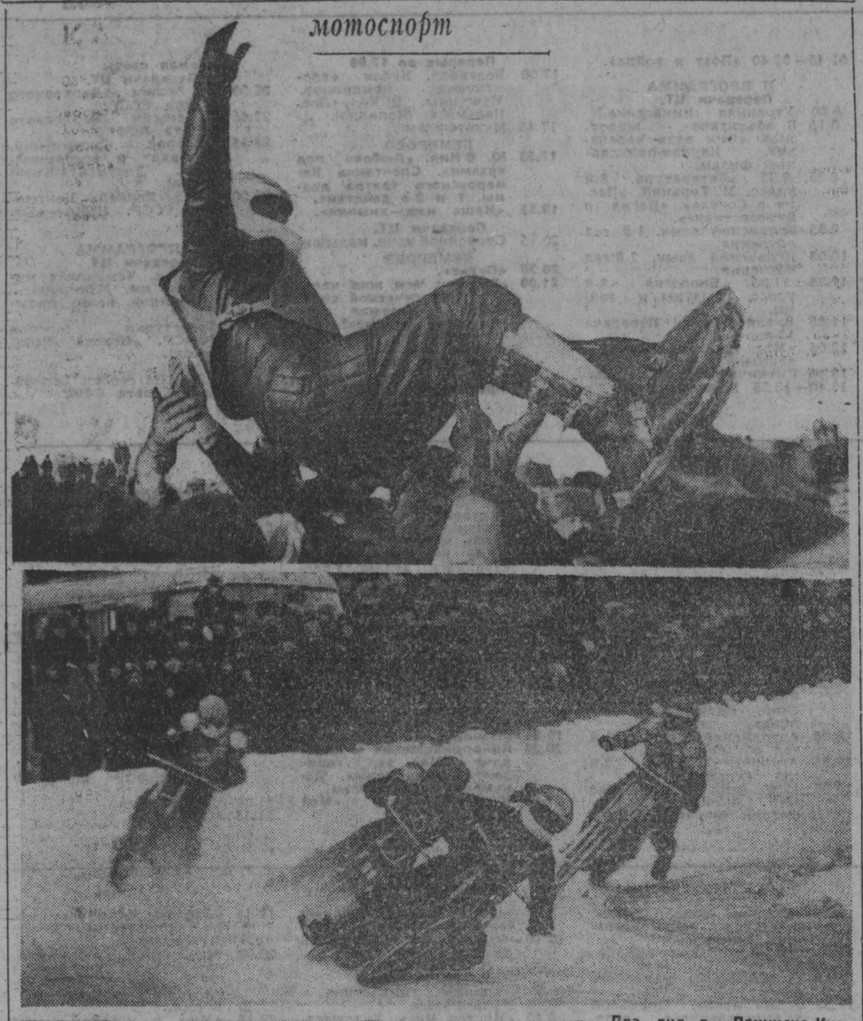

Два дня в Ленинске-Кузнецком проходил чемпионат страны по ледовому спидвею в классе мотоциклов 125 кубических сантиметров. В этих соревнованиях принимали участие все те, кто удачно выступил на отборочных этапах. Валерий Коробков в упорной борьбе с Александром Фатеевым из Каменска-Уральского завоевал «золото». А третье место зарезервировал за собой еще один представитель Ленинска-Кузнецкого — Олег Роменский.

В. ПИСАРЕВ.

НА СНИМКАХ: болельщики качают чемпиона страны Валерия Коробкова; лидирует в заезде будущий чемпион страны; Олег Роменский, ставший бронзовым призером чемпионата.

Фото автора.
г. Ленинск-Кузнецкий.

РЕКЛАМА

КИНО · ТЕАТР · ЦИРК · ФИЛАРМОНИЯ

ТЕАТР ДРАМЫ. КОТ ДОМАШНИЙ СРЕДНЕЙ ПУШИСТОСТИ. Начало в 19 час. **16 февраля** — ЛЮБОВЬ ПОД ВЯЗАМИ.

ТЕАТР ОПЕРЕТТЫ. Премьера ЗОЛУШКА. Начало в 19 и 13 час. **16 февраля** — гастроли Московского театра киноактера «ЖИЗНЬ МОЯ — КИНЕМАТОГРАФ».

ЦИРК. Новая программа. ШАПИТО. Начало в 19 час.

ДОМ КИНО «МОСКВА». Большой зал. УНЕСЕННЫЕ ВЕТРОМ, три серии (10, 14.30, 19). Малый зал. СЛЕДЫ ОБОРОТНЯ (10.20, 14, 17.40, 21.10 — детям смотреть не рекомендуется) ДРЯНЬ (12.10, 15.50, 19.30) БЛАГОТВОРИТЕЛЬНЫЙ СЕАНС (12.10).

«АВРОРА». Большой зал. Американский остросюжетный фильм МАФИЯ В ОКЕАНЕ (11, 13, 15, 17, 19, 21). Малый зал. ВУНДЕРКИНД (10.20) ДОРОГАЯ ЕЛЕНА СЕРГЕЕВНА (15.20). Экран повторного фильма. ВЕЛИКОЛЕПНАЯ СЕМЕРКА, две серии (12, 17.30, 20). БЛАГОТВОРИТЕЛЬНЫЙ СЕАНС (12).

«ЮБИЛЕЙНЫЙ». МАФИЯ В ОКЕАНЕ (11, 13, 15, 17, 19, 21).

«КОСМОС». Для детей. Кино-сборник мультфильмов НУ, ПОГОДИ! (12). Художественные фильмы ВРАГ МОЙ (11, 15). ПОХОРОНЫ СТАЛИНА (13, 17, 19). Американский фильм УРАГАН (14, 16, 18, 20 — детям смотреть не рекомендуется).

«ЗРЕМЯ». МИСТЕР ПИТКИН В ТЫЛУ ВРАГА (14, 16, 18, 20).

«ОКТЯБРЬ». ЛЕГЕНДА ДРЕВНИХ ГОР (15). ЛЕГЕНДА О ЛЮБВИ, две серии (17, 20).

«МЕТАЛЛУРГ». ЗАПАСНОЙ ИГРОК (14.30). ДОСТИГАЯ НЕВОЗМОЖНОГО (17, 19).

«ПРОГРЕСС». КАЯ ИЗ ЯЩИКА (12). Новый индийский фильм ЕЩЕ ОДНА СВЯЗЬ, две серии (14, 16.30, 19, 21.30).

«ЛУЧ». ПРОФЕССИОНАЛ (12, 16, 18, 20). ПРИНЦ ЗА СЕМЬЮ МОРЯМИ (14).

«КОМСОМОЛЕЦ». ЛОВУШКА ДЛЯ КОШЕК (14.30). НИКОГДА НЕ ГОВОРИ «НИКОГДА», две серии (16, 19).

ДК ШАХТЕРОВ. ЛЮБОВЬ С ПРИВИЛЕГИЯМИ, две серии (15, 17.30, 20).

ДК ПРОИЗВОДСТВЕННОГО ОБЪЕДИНЕНИЯ «АЗОТ». «АВАРИЯ» — ДОЧЬ МЕНТА (16, 18, 20).

ДК КОКСОХИМЗАВОДА. ПСЫ (17, 19, 21).

ПОЗДРАВЛЯЕМ!

С ЮБИЛЕЕМ ФОТИНУ ВАЛЕНТИНУ АНАТОЛЬЕВНУ. ЖЕЛАЕМ ЗДОРОВЬЯ, ДОЛГИХ ЛЕТ ЖИЗНИ, БУДЬ ВСЕ ВРЕМЯ СЧАСТЛИВОЙ НА ВСЕ ОСТАВШИЕСЯ ГОДЫ.

Семья Абызовых.

КОМБИНАТ «КУЗБАССБЫТРЕКЛАМА»

ПРИГЛАШАЕТ НА РАБОТУ столяров, заработная плата 450—500 руб., командировочные в размере 3 руб. 50 коп. в сутки, технолога по деревообработке, оклад 230—380 руб.

По итогам работы за год выплачивается тринадцатая заработная плата.

Обращаться: г. Кемерово, ул. Трудовая, 4; ул. 40 лет Октября, 17а.

КЕМЕРОВСКИЙ ОРДЕНА «ЗНАК ПОЧЕТА» ОБЛАСТНОЙ ТЕАТР ДРАМЫ им. А. В. ЛУНАЧАРСКОГО

КУПИТ

для постановки спектакля по пьесе А. П. Чехова «ВИШНЕВЫЙ САД» следующие вещи начала века: мебель (столы, стулья, шкафы и прочее); патефон, пластинки 30—40—50-х годов, чемоданы, саквояжи, сундуки, кофры; женские шляпки, сумочки; старинные предметы быта, а также для спектакля «Мурлин-Мурло» Н. Коляды — женские сапоги-чулки 39-го размера.

Справки по телефонам: 26-66-45, 26-36-66.

СТОЛОВАЯ ИЗДАТЕЛЬСТВА «КУЗБАСС»

ПРИГЛАШАЕТ НА РАБОТУ ПЕКАРЯ, КУХОННЫХ РАБОЧИХ.

ТЕЛ. 52-71-67.

ОБЪЕДИНЕНИЕ «КЕМЕРОВОЛЕС»

ПРИГЛАШАЕТ НА РАБОТУ юриста с высшим специальным образованием, имеющего соответствующий опыт работы, на должность начальника юридического отдела, среднемесячная заработная плата 400—450 руб.; слесаря-сантехника-электрика — 200—250 рублей.

После года работы выплачивается единовременное вознаграждение за выслугу лет, продолжительность отпуска — в соответствии с КЗОТ.

Справки по телефону 23-29-91.

КЕМЕРОВСКИЙ ОБЛАСТНОЙ ЦЕНТР ПО ТРУДОУСТРОЙСТВУ, ПЕРЕОБУЧЕНИЮ И ПРОФОРИЕНТАЦИИ НАСЕЛЕНИЯ

ПРИГЛАШАЕТ

НА РАБОТУ В ИНСТИТУТ УСОВЕРШЕНСТВОВАНИЯ УЧИТЕЛЕЙ водителя на легковую автомашину, дежурных, штукатура-маляра, лаборантов, уборщиц производственных помещений, экспедитора, санитарку в профилакторий, кухонную рабочую, повара.

Обращаться: г. Кемерово, ул. Трудовая, 4; проспект Ленинградский, 21а; ул. Сарыгина 40; ул. 40 лет Октября, 17а.

НА РАБОТУ В КЕМЕРОВСКИЙ ИНДУСТРИАЛЬНО-ПЕДАГОГИЧЕСКИЙ ТЕХНИКУМ — водителя автобуса, заработная плата 300 руб., плотника — 230 руб.

Обращаться: г. Кемерово, ул. Трудовая, 4; проспект Ленинградский, 21а; ул. 40 лет Октября, 17а; ул. Сарыгина, 40.

ОТДЕЛЕНИЕ: ГОСКОМИНТУРИСТА СССР Г. КЕМЕРОВО ПРЕДЛАГАЕТ СОВЕРШИТЬ СЛЕДУЮЩИЕ ПУТЕШЕСТВИЯ:

с 7 по 14 мая — круиз по Волге на теплоходе «Пушкин». Маршрут Казань — Москва, стоимость тура, включая береговое обслуживание, — 1320—1960 руб. (в зависимости от класса каюты).

С 20 апреля — 4-дневный круиз на комфортабельном теплоходе «Николай Добролюбов», маршрут Херсон — Одесса — Галац (Румыния) — Одесса — Херсон. Стоимость круиза, включая обслуживание и проживание в отеле «Фрегат», — 390—520 руб. (в зависимости от класса каюты).

С 25 марта по 14 апреля — Пятигорск. Предусмотрены 3-разовое питание, доставка на лечебные процедуры, экскурсии в Кисловодск, Приэльбрусье, винсовхоз с дегустацией вин. Стоимость услуг 910 руб. Показания: болезни нервной системы, костно-мышечной системы, гинекологические, болезни органов пищеварения.

С 1 по 4 апреля — Ташкент, проживание в гостинице «Узбекистан». Стоимость обслуживания 450 руб.

С 6 апреля, 7 дней — Ялта. Стоимость обслуживания (включая пять экскурсий, бассейн) — 500 руб.

Стоимость проезда до первого пункта и обратно в стоимость перечисленных маршрутов не включена.

Обращаться: г. Кемерово, ул. Весенняя, 20, Интурист. Тел. 25-19-45.

АНТИ-СПИД!

Первая брачная ночь, техника любовной игры, наслаждение и страх беременности, гармония в интимной жизни, профилактика бесплодия, как и когда рассказать про «это» детям? Половые извращения, все ли у меня нормально?

ЦЕНТР АНТИСПИДОВОЙ ПРОПАГАНДЫ И ПОЛОВОГО ПРОСВЕЩЕНИЯ (ЦСП) В МОСКВЕ ПРОВОДИТ НАБОР УЧАЩИХСЯ НА ВСЕСОЮЗНЫЕ ЗАОЧНЫЕ КУРСЫ

Занятия по шести циклам для различных возрастных и социальных групп: старшеклассников и студентов; молодоженов и супругов, состоящих в браке до пяти лет; супругов с семейным стажем более пяти лет; супругов с семейным стажем более десяти лет; работающей молодежи; тех, кто хочет избавиться от одиночества.

Уникальный материал для заочного обучения подготовлен ведущими специалистами по вопросам сексологии, педагогики, психологии и физиологии. Занятия платные. Стоимость обучения в зависимости от цикла от 67 до 161 рубля.

Подробная информация о всех циклах высылается бесплатно.

Обращаться по адресу: 129010, Москва, ЦСП.

ЕСЛИ ВЫ РЕШИЛИ ПРОДАТЬ, ПОДАРИТЬ ИЛИ ПОМЕНЯТЬ СВОЙ АВТОМОБИЛЬ, ВАМ ПОМОЖЕТ АВТОЭКСПЕРТНОЕ БЮРО ПО. «КУЗБАССАВТОТЕХОБСЛУЖИВАНИЕ». ЗДЕСЬ ОКАЗЫВАЮТ СЛЕДУЮЩИЕ ВИДЫ УСЛУГ:

— КОМИССИОННАЯ ТОРГОВЛЯ автомобилями, мотоциклами, мотоколясками и номерными агрегатами;

— ОЦЕНКА СТОИМОСТИ РЕМОНТА поврежденного автомобиля;

— ОЦЕНКА СТОИМОСТИ АВТОМОБИЛЯ в случае дарения или обмена;

— МЕЛКОСРОЧНЫЙ РЕМОНТ, замена автошин и подготовка к годовому техническому осмотру по заявке нового владельца комиссионного автомобиля.

Обращайтесь к специалистам автоэкспертного бюро п/о «Кузбассавтотехобслуживание» по адресам и телефонам:

г. Кемерово, тел. 55-19-79; г. Белово — 2-43-66; г. Анжеро-Судженск — 2-60-68; г. Ленинск-Кузнецкий — 2-08-54; г. Мариинск — 2-31-02; г. Юрга — 2-15-81.

ОБЪЕДИНЕНИЕ «КУЗБАССАВТОТЕХОБСЛУЖИВАНИЕ» ИНФОРМИРУЕТ: станции технического обслуживания объединения до 20 февраля с. г. проводят перерегистрацию очередности на номерные агрегаты автомобилей (двигатели и кузова).

В связи с резким сокращением поставки запчастей в 1991 году новая запись проводиться не будет.

ВИТАМИНЫ К ЗИМНЕМУ СТОЛУ КЕМЕРОВЧАН

Уважаемые покупатели!

В МАГАЗИНЫ КЕМЕРОВСКОГО ГОРПЛОДООВОЩТОРГА ПОСТУПИЛ В ПРОДАЖУ СВЕЖИЙ РЕДИС. Эти яркие, сочные овощи всегда приятно видеть, а зимой они особенно радуют глаз. Редис возбуждает аппетит, основную его питательную ценность составляют минеральные соли, необходимые для нормальных процессов жизнедеятельности организма человека. В редисе много солей калия, кальция, натрия, железа, фосфора, есть витамин В2, аминокислоты, пектины. Вкус и запах редиса обусловлены наличием эфирных масел и гликозидов, обладающих фитонцидными свойствами. Этот скромный овощ оказывает благотворное действие при заболевании верхних дыхательных путей. Во французской фитотерапии отмечается лечебное действие редиса при желчнокаменной болезни. Ценные вещества, содержащиеся в редисе, выводят из организма избыток холестерина, а значит, предохраняют от атеросклероза.

Из редиса и с редисом можно приготовить множество вкусных и полезных салатов, закусок. Красиво нарезанный или целый, он украсит любое второе блюдо и придаст ему нарядный, аппетитный вид. Если редиску и свежие яблоки натереть на терке, заправить сметаной, получится вкусный, оригинальный салат.

Чтобы дольше сохранить свежий редис, надо побрызгать его холодной водой, положить в целлофановый мешочек и держать в холодильнике или в другом прохладном темном месте.

УВАЖАЕМЫЕ ХОЗЯЙКИ! Покупайте свежий редис в магазинах Кемеровского горплодоовощторга! Разнообразьте зимнее меню, обогащайте его свежими витаминами!

Справки по тел. 25-17-98.

ГОСУДАРСТВЕННЫЙ СОЮЗНЫЙ СТРОИТЕЛЬНО-МОНТАЖНЫЙ ТРЕСТ «КУЗБАССЭНЕРГОСТРОЙ» ОБЪЯВЛЯЕТ КОНКУРС НА ЗАМЕЩЕНИЕ ВАКАНТНЫХ ДОЛЖНОСТЕЙ:

начальника строительного управления, главного инженера строительного управления, начальников участков, прорабов, мастеров, а также рабочих всех строительных специальностей; в управление материально-технического снабжения: заместителя начальника, главного диспетчера, главного экономиста, начальников отделов, ведущего инженера; в аппарат треста: ведущих инженеров производственного отдела, заместителя начальника отдела строительной индустрии, ведущего инженера-механика, инженера-механика, главного бухгалтера.

Обращаться: г. Кемерово, ул. Н. Островского, 15, тел. 26-42-06.

Иногородние специалисты будут обеспечены благоустроенной жилплощадью в 1991 году.

ИНФОРМАЦИЯ

ОТ ОБЛАСТНОЙ ИЗБИРАТЕЛЬНОЙ КОМИССИИ ПО ВЫБОРАМ В КЕМЕРОВСКИЙ ОБЛАСТНОЙ СОВЕТ НАРОДНЫХ ДЕПУТАТОВ

РЕШЕНИЕМ ОБЛАСТНОЙ ИЗБИРАТЕЛЬНОЙ КОМИССИИ **от 24 декабря 1990 года** НАЗНАЧЕНЫ ВЫБОРЫ НАРОДНЫХ ДЕПУТАТОВ ОБЛАСТНОГО СОВЕТА НАРОДНЫХ ДЕПУТАТОВ ОТ ИЗБИРАТЕЛЬНЫХ ОКРУГОВ № 26 (Г. ПРОКОПЬЕВСК) и № 204 (Г. ЮРГА) **на воскресенье, 3 марта 1991 года.**

Областная избирательная комиссия.

ИНКУБАТОРНО-ПТИЦЕВОДЧЕСКИЕ СТАНЦИИ

СРОЧНО ПРИНИМАЮТ ЗАЯВКИ ОТ ПТИЦЕВОДОВ-ЛЮБИТЕЛЕЙ И ПРЕДПРИЯТИЙ на суточных цыплят мясных пород в неограниченном количестве на период **с 10 февраля по 15 марта** с предварительной оплатой или по гарантийному письму, заверенному печатью предприятия и подписью руководителя.

Справки по телефонам: в Кемерове — 28-81-29, 25-92-34; Мариинске — 2-35-19; р. п. Яя — 2-47-23.

ТВ

15 февраля

I ПРОГРАММА
Передачи ЦТ.

6.30 «Утро».
9.00 Мультфильмы.
9.30 «...До 16 и старше».
10.15 «Фиолетовые соблазны». Художественный телефильм. 3-я серия.
11.05 «Старому другу». Концерт Л. Лещенко.
12.00 ТСН.
12.15 «Открытие азиатских игр». Документальный телефильм.
13.35 «Джамайка». Художественный телефильм. 2-я серия.
14.45 Кинофестиваль «Призрительских симпатий». «Весело на душе». Документальный фильм.
15.15 «Ставка больше, чем жизнь». Художественный телефильм. Фильм 5-й. «Большой провал».
16.10 «Если вам за...».
16.55 «Топинамбуры». Фильм — детям. 2-я серия.
18.00 Наш сад.
18.30 ГСН.
18.45 Документальный фильм.
19.00 «Программа «ВиД». Пекинское телевидение на экране ЦТ.
19.15 «Пасть обезьян побеждает демонов». Премьера мультфильма (КНР).
21.00 Время.
21.45 Программа «ВиД».
00.50 Ночное ТВ. «Противостояние». Художественный телефильм. 3-я серия.
01.55—02.35 «Египетские ночи». Фильм балет (Ленинград).

II ПРОГРАММА
Передачи ЦТ.

8.00 Утренняя гимнастика.
8.15 «Москва, я думал о тебе...». Документальный телефильм.
8.35, 9.35 История. 8-й класс. Русские летописи.
9.05 Английский язык. 1-й год обучения.
10.05 Английский язык. 2-й год обучения.
10.35 Окружающий нас мир. 1-й класс. Хлеб — всему голова.
10.55 Поет трио «Рябинушка».
11.10 Разминка для эрудитов.
11.55 «Наедине со словом». Фильм-концерт с участием народного артиста СССР И. Ильинского.
12.45 Лыжный спорт. Чемпионат мира. Прыжки с трамплина. Передача из Италии.
13.30 «Ваш выход, артист». Е. Ласько.
13.55—14.40 Кинопублицистика союзных республик. Премьера документального телефильма «Нонна». О протесте юриста В. В. Богданова в связи с незаконным увольнением рабочих.

Перерыв до 15.55

15.55 Лыжный спорт. Чемпионат мира. Эстафета 4 по 10 км. Мужчины.
18.15 Мультфильм.

КЕМЕРОВО

18.30 «Увлеченность». Ансамбль «Вдохновение».
18.55 «Как дожить до золотой».
19.15 Панорама недели.

Передачи ЦТ.

20.00 Спокойной ночи, малыши!

КЕМЕРОВО

20.15 Киноприложение к передаче «Шаг за горизонт». Документальный фильм «Египтянин».
21.00 Чемпионат СССР по хоккею с мячом. «Кузбасс» (Кемерово) — «Старт» (Нижний Новгород). 2-й тайм.

Передачи ЦТ.

21.45 На сессии Верховного Совета РСФСР.
23.50—02.15 Хоккей. Чемпионат СССР. «Химик» — «Динамо» (Москва). Передача из Воскресенска.

III ПРОГРАММА
Передачи ЦТ.

18.30 «И жизнь, и в день вчерашний». Премьера документального телефильма. О взаимосвязи экологии и нравственности. Из цикла «Земля тревоги нашей».
19.20 Спорт для всех.
19.45 Парламентский вестник России.
20.00 Спокойной ночи, малыши!
20.15 Концерт из произведений А. Вивальди. Исполняет Государственный академический симфонический оркестр СССР. Дирижер В. Третьяков.
21.00—21.45 Время.

коротко

МАХАЧКАЛА. В Дагестане создан Союз лезгинских писателей. Новая организация выступает как альтернативная Союзу писателей страны. Союз лезгинских писателей призван устранять все бюрократические препятствия на пути развития национальной литературы.

погода

Центр по гидрометеорологии сообщает:

15 февраля днем по области будет облачно с прояснением, снег, метель. Ветер северо-западный 9—14 метров в секунду, порывы 15—20 метров в секунду. Температура 15—20 градусов мороза, местами до 23. Давление будет расти, влажность существенно не изменится.

Редактор
А. В. ТРУТНЕВ.

КУЗБАСС

Учредители: областная организация КПСС и трудовой коллектив редакции.

АДРЕС РЕДАКЦИИ:

650630, г. Кемерово, проспект Октябрьский, 28.

Справки по редакции 52-32-74; по письмам 52-03-22; по рекламе 52-69-33.

Собственные корреспонденты: Мариинске — 2-31-20, Новокузнецке — 45-97-84, Междуреченске — 2-82-12, Осинниках — 2-35-64, Юрге — 3-16-29, Мысках — 2-18-66.

Газета выходит 260 раз в году ежедневно, кроме воскресенья и понедельника. Тираж 130 тыс. экз. Объем 2 п. л. Печать высокая.

ИНДЕКС 51901

Заказ № 32.