Кузбасс

ОБЛАСТНАЯ МАССОВАЯ ГАЗЕТА

Издается с 7 января 1922 года

28 (20258).

Цена 10 коп.

Суббота, 9.2.1991

2 стр.

Еще раз о несостоявшейся забастовке

3 стр.

Бедность — все-таки порок...

Фрагмент из жизни бедствующей части населения Египта, который занимает предпоследнее место среди самых бедных стран арабского мира с доходом на душу (далеко не каждую, конечно) населения в 600 долларов в год.

4 стр.

АВТО И МУЗЫКА

Кадр из кинофильма «Такси-блюз»

официальный визит

ПРЕБЫВАНИЕ В КУЗБАССЕ

Согласование взаимодействий с союзным правительством — основная тема встреч и бесед кузбассовцев с вице-президентом СССР Г. И. Янаевым, поскольку основу экономики области составляют предприятия базовых отраслей, деятельность которых влияет на жизнь и благополучие всей страны.

Но парадокс всем известной ситуации в том, что трудящиеся этих отраслей за последние годы оказались в тяжелом положении. Для исправления его принималось множество решений. Сейчас нет нужды вспоминать, кем и на каком уровне они принимались, какие произносились речи, какие устанавливались сроки.

Устанавливались и срывались. Это привело к тому, что люди очутились буквально в плену бытовых проблем, которые заслонили все остальное. Неудивительно поэтому, что именно с бытовых вопросов началась беседа вице-президента с горняками шахты «Абашевская», на которой он побывал вчера.

— Нечем отоварить карточки, и в буфете ничего не купишь на тормозок. А колбаса стоит 20 рублей. Кто устанавливает цены?

Г. И. Янаев: — По ценам должна быть единая политика во всей стране. Если республика в этот вопрос вмешивается, то и торговые наценки должно компенсировать республиканское правительство.

Пойти на повышение цен, о котором все говорят, без принятия дополнительных мер — значит повторить литовские события, потому что повышение потребуется большое — в пять-шесть раз. Без этого не обойтись. Но ранее надо обязательно принять закон о компенсациях для всех категорий населения. И только потом повышать.

— На бензин талоны ввели. По 30 литров на месяц...

А. Г. Тулеев: — Это ваша местная инициатива, сессия горсовета проголосовала. Решение абсурдное, но как его отменить, ведь решено депутатами? В этом — пример сегодняшней неотрегулированности исполнительной власти по вертикали...

Г. И. Янаев: — Вопросов в Кузбассе множество. Принятых решений — множество. Нужны чрезвычайные меры поддержки этого региона. Единственная просьба — воздержаться от забастовок в столь сложный для страны момент.

— Но разве не из высших эшелонов была просьба к шахтерам поддержать забастовками?

— Думаю, вмешивать шахтеров в поддержку тех или иных амбиций — не дело. Это политическая дешевка — призывать к забастовке зимой. Чего бы прибавила эта забастовка шахтерам?

— Мы это поняли сразу. И поэтому не забастовали.

...Шахтеры очистного участка № 4, где идет разговор, сейчас пойдут переодеваться и — на смену. Вице-президент поглядывает на часы, но наряд, оказывается, уже получен, и несколько свободных минут есть.

— В этой неразберихе народ брошен на произвол судьбы перед преступностью!

— Согласен, налицо паралич власти. Но, посмотрите, как встречаются документы, направленные на наведение порядка. Скажем, приказ двух министров о патрулировании улиц. Россия блокирует его.

А. Г. Тулеев: — В Новокузнецк и Прокопьевск переведены два отряда милиции особого назначения. Но это встречает большое противодействие. Кто-то считает, что это наступление на рабочее движение, наступление на демократию.

— Это не демократия ли завела нас в тупик? Она и вас, правительство, разобщила. Как отозвать господ демократов и вернуть стабильность?

Г. И. Янаев: — Нельзя давать задний ход, начать закручивать гайки. Да, обратившись к принципам демократии, многие вспомнили о правах, начисто забыв об обязанностях. Но укреплять власть можно и в рамках демократии. К выполнению задуманного в 1985 году надо идти по демократическому пути. И проводить этот принцип от центрального правительства до местного органа власти.

К нам приходит множество писем. Мотив — восстановить страну как единое целое. Поэтому придаем большое значение референдуму, который предстоит. Это — первая группа вопросов.

Вторая — о переходе к рыночным отношениям. Исходим из принципов — дать возможность активнее работать дееспособному населению и защитить малообеспеченных.

Третье. В ближайшее же время улучшить положение с товарным обеспечением.

— Как вы думаете, саботаж есть?

— Есть. Принят даже специальный Указ Президента по борьбе с экономическим саботажем. Что касается ползучего повышения цен, то отдельные республики за повышение. Но с тем, чтобы потом принять свои законы, компенсирующие меры, чтобы иной президент, председатель Верховного Совета сразу же в глазах народа стал хорошим, а союзной власти — плохим.

Поэтому на предстоящую 18 февраля сессию Верховного Совета СССР будет вынесен вопрос о принятии двух законов. Первый — закон о компенсации, второй — об индексации цен. Для всех, повторюсь, категорий и для всей страны.

☆☆☆

Вчера в Новокузнецком горисполкоме состоялась встреча вице-президента СССР Г. И. Янаева с руководителями городов юга Кузбасса, народными депутатами, руководителями отраслей, предприятий.

Г. И. Янаев подчеркнул, что цель его рабочей поездки в Кузбасс — придать уверенность людям в том, что перемены должны наступить обязательно. Подавляющее большинство проблем, высказанных во время встреч на предприятиях, при осмотре больницы, в магазине, на улице, зафиксировано в постановлении Совмина СССР № 40, принятом во исполнение требований шахтерских забастовок. Это постановление будет выполняться обязательно! Проверка хода выполнения будет проводиться раз в месяц. Вопросы, касающиеся продовольствия, здравоохранения, народного образования, выделяются в первоочередные. Думаю, сказал в заключение Г. И. Янаев, удастся убедить Президента и премьер-министра в том, что отношение к Кузбассу должно быть изменено кардинально.

Затем состоялось ознакомление с городом и рассмотрение проблем Прокопьевска. Вчера вице-президент Г. И. Янаев, сопровождающие его в поездке председатель облсовета А. Г. Тулеев, первый секретарь обкома КПСС А. М. Зайцев, руководители области и центральных ведомств отбыли в Кемерово.

В. КЛАДЧИХИН.
г. Новокузнецк.

фотоинформация

Реально изменить ситуацию с дефицитом продовольственных товаров в лучшую сторону собираются в этом году на Западно-Сибирском металлургическом комбинате. Как уже сообщалось в газете «Кузбасс», здесь построен цех по переработке мясопродуктов. Сегодня закончен монтаж оборудования. Специалисты югославских фирм, принимавших участие в проектировании, изготовлении и поставке этого оборудования, приступили к пусконаладочным работам.

НА СНИМКАХ: в машинном зале колбасного цеха: начальник цеха В. А. Юрченко (в центре) с группой югославских специалистов; лаборант химанализа Наталья Токарева.

Фото А. Блотницкого.

г. Новокузнецк.

торговля-91

Алтай подключили, на очереди — Рига

6 автосамосвалов с углем, отправленных несколько дней назад из Мысков в совхоз «Красный факел», привезли обратным рейсом зерно с Алтая. Оно продано трудящимся автобаз и населению города. Ожидается с Алтая новая партия зерна, сена, мяса и комбикорм.

Сотрудничество с соседним краем расширяется. Представители Мысков в поисках новых партнеров по бартерным сделкам побывали недавно в совхозах Целинного, Ельцовского, Тогульского районов, Алтайцы, в свою очередь, приехали в Мыски, встретились с руководителями предприятий. Достигнуты новые договоренности.

Заключенные сделки как будто рассеивают сомнения скептиков насчет целесообразности вхождения Мысков в ассоциацию «Юг», которая объединяет города и сельские районы Кузбасса и Алтая.

Еще одна новость: подписан договор намерений между руководителями смешанного торга и деревообрабатывающего завода из Навои. В обмен на 8 вагонов круглого леса заводчане поставят в Мыски в первом полугодии 60 тонн полиэтиленовой пленки для садоводов и огородников.

А на днях представители города подписали новое соглашение. На этот раз в Риге с объединением «Курниномайса», которое как поставщик топлива входит в систему Минэнерго в Латвии. Этому предшествовали двухмесячные переговоры. По договору Мыски в первом полугодии отгрузят в Прибалтику угля на 860 тысяч рублей, а рижане в феврале — марте поставят 120 тонн свежемороженой рыбы.

В. ШЕВЦОВ,
корр. «Кузбасса».
г. Мыски.

реплика

НА РЕФЕРЕНДУМ ПО-ПЛАСТУНСКИ

Получил письмо от своего мало того, что однофамильца, но и тезки — Кузнецова Николая Федоровича из села Колычево Крапивинского района. Работает он председателем профкома совхоза «Плотниковский», а с недавних пор стал по настоянию односельчан главой инициативного комитета по переходу совхоза в состав соседнего, Промышленновского, района.

— Помогите всем жителям Колычевского сельского Совета в избавлении от депутатов, оторвавшихся от народа, — просит он.

И называет «оторвавшихся» по фамилиям. В первую очередь это директор совхоза А. Г. Ротькин, депутат райсовета В. М. Бастриков, председатель сельсовета Е. Г. Козлов, его заместитель И. С. Глухова и секретарь парткома З. В. Кондакова. Конфликт возник на исторической почве.

В 1962 году, не спросив населения, колхоз «Победа» преобразовали в совхоз и передали из одного района в другой. Жители терпели и терпят от того громадные неудобства. Райцентр далеко, никакой помощи людям оказать не может.

По дворам пошли переписчики. Сбор подписей завершился сходом. Из 426 человек, подписавших счетные листы, лишь 26 против перехода в иной район. В ноябре прошлого года сессия Промышленновского районного Совета единогласно приняла совхоз в состав своего района.

Это очень не понравилось директору и руководству сельсовета. Антиагитация шла полным ходом. На сессии Совета в Крапивине председатель Колычевского Совета голословно заявил, что результаты голосования подтасованы.

Инициативная группа потребовала провести самый настоящий референдум. Его начало откладывали два месяца. Наконец 27 января население трех деревень получило возможность высказать свою точку зрения. Но опять же — на чем везти пенсионеров, ветеранов, инвалидов? Нашли три подводы. Однако администрация не разрешила их использовать. И тогда ветераны кинули клич: «Кто может двигаться, давайте по-пластунски на референдум!»

Итог унылый для администраторов. Участвовали в голосовании 463 человека. За возвращение в Промышленновский район было 355 голосов, против — 74.

Народное мнение — оно и в Колычеве народное. Можно его не слышать, можно игнорировать, но все же население трех деревень имеет право знать, что будет дальше и будет ли кто отвечать за то, что ветеранов превратили в пластунов. Ведь это как-то с демократией не вяжется...

Н. КУЗНЕЦОВ.
Крапивинский район.

телетайп ТАСС

ЛЕНИНГРАД. Идею приватизации части государственных магазинов намерены реализовать депутаты Ленсовета. После предварительного отбора в списках будущих владельцев осталось около трехсот претендентов на 66 магазинов.

ЧИТАЙТЕ В СЛЕДУЮЩЕМ НОМЕРЕ

- **Город—село: диктат или сотрудничество!**
- **Международная автоэкспедиция «Кэмел Трофи».**
- **Откуда пошли сибиряки.**

В обкоме КПСС

Уважаемые товарищи!

11 февраля с 16 до 18 часов в обкоме КПСС прием граждан по личным вопросам ведет член бюро, секретарь обкома КПСС **Лучшев Виктор Петрович.**

С 15 до 18 часов проводят прямую телефонную связь: 11 февраля по телефону 26-34-33 — **Толстобров Василий Васильевич**, заместитель заведующего общим отделом; 12 февраля по телефону 26-38-52 — **Побережников Петр Егорович**, заместитель заведующего отделом организационно-партийной работы; 13 февраля по телефону 26-80-75 — **Баранов Евгений Михайлович**, заместитель управляющего делами; 15 февраля по телефону 23-31-24 — **Дубровский Анатолий Павлович**, председатель контрольно-ревизионной комиссии.

в номер!

«Салют-7» упал над Южной Америкой

Предполагаемого падения обломков орбитальной станции «Салют-7» на территории Кузбасса, к счастью, не произошло.

7 февраля рано утром (в 6.47 по московскому времени) станция вошла в плотные слои атмосферы над Южной Америкой. Координаты этой точки — 24.9 градуса южной широты и 63.8 градуса западной долготы.

Все посольства уведомлены о том, что советская сторона готова возместить причиненный ущерб в соответствии с международной конвенцией 1972 года.

БУЭНОС-АЙРЕС, 7 февраля. (ТАСС). Как передает агентство Рейтер, в ночь со среды на четверг на радиостанции, расположенной на юго-западе Аргентины, раздались тревожные звонки. Напуганные жители сообщали, что в ночном небе они заметили необычные яркие вспышки. Одни видели пять светящихся огней, другие — семь. Такую «роспись» в аргентинском небе оставил падающий советский орбитальный комплекс «Салют-7».

Официальные власти Аргентины пока не подтвердили факта и места падения советского орбитального комплекса.

экономика-91

«НА ПАЛЬЦАХ»

решил совет директоров объединения «Киселевскуголь» судьбу стройуправления, попытавшегося уйти на аренду.

В декабре прошлого года конференция трудового коллектива шахтостроительного управления № 1, входящего в состав объединения «Киселевскуголь», приняла решение заключить с объединением договор об аренде, а в перспективе и вообще выкупить у государства имущество своего предприятия.

Что подтолкнуло строителей на такой шаг, гадать не приходится. Наверно, не только в Киселевске, но и во многих других городах Кузбасса профессия строителя сегодня одна из самых, что называется, непрестижных. Вот и решился небольшой коллектив строителей попытаться поправить свои дела, оперевшись на личный интерес.

Правда, к тому времени, как коллектив решил попытать счастья в новом деле, Минуглепром уже принял постановление о порядке сдачи предприятий своей отрасли в аренду. В документе категорически запрещается выкуп имущества общестроительными организациями, каковой является ШСУ № 1. И трудно было понять работникам стройуправления, почему, например, такому же строительному предприятию — Афонинскому кирзаводу, расположенному в Киселевске, но подчиненному другому министерству, можно стать арендным предприятием, а ШСУ — нельзя?

И все же строители не пали духом. Заручившись поддержкой совета директоров объединения «Киселевскуголь», ШСУ № 1 взяло в банке 800 тысяч рублей ссуды. Еще 68 тысяч рублей из личных сбережений внесли в кассу своего предприятия его трудящиеся.

Совет директоров объединения поручил генеральному директору А. В. Лебедеву, отправлявшемуся в командировку в Москву, походатайствовать там за строителей. Что и было сделано.

Однако ответ министерства был прежним: аренду — можно, выкуп — нельзя.

Что произошло за месяц, отделяющий прошлогоднее заседание совета директоров от последнего февральского, понять трудно. Но когда строителям оставалось получить лишь последнюю подпись на договоре об аренде, директора вдруг сказали: нет! В своем запретительном рвении они обошли даже министров. Те хоть аренду разрешали.

Главная причина запрета, как выяснилось из разговора с генеральным директором объединения А. В. Лебедевым и начальником ШСУ № 1 В. П. Киселевым, — чрезмерно высокие договорные цены, которые якобы собирается брать стройуправление за свою продукцию (раствор) с шахт, строящих дома хозспособом.

На днях кассир начала возвращать строителям их личные деньги, внесенные месяц назад с надеждой на новое дело. Вряд ли они еще раз поверят, что можно что-то изменить самим, если это не входит в планы тех, кто над ними. И все разговоры про рынок останутся разговорами, пока есть кому сказать «нет»!

Н. ТАХТАЕВА,
корр. «Кузбасса».
г. Киселевск.

коротко

МИНСК. Установить строгий контроль за вывозом товаров из республики предписывает закон, принятый Верховным Советом Белоруссии. Отныне разрешено вывозить не более двух бутылок пива и минеральной воды, двухсот граммов колбасы и масла, двух коробков спичек.

деловые новости

СДЕРЖАТ ЛИ СЛОВО?

Десять миллионов инвалютных рублей обещано российским правительством городу Междуреченску для строительства колбасной фабрики.

Галина СОЛОДОВА,

корр. «Кузбасса».

Рассказывает председатель горсовета С. Ф. Щербаков:

— Когда на приеме у И. С. Силаева я произнес вслух эту цифру, тот в ответ только поморщился. Оно и понятно: российский бюджет, равно как и союзный, своего рода Тришкин кафтан: как ни крои, либо рукава коротки, либо полы. Пришлось доказывать, почему нам позарез нужна такая сумма, рассказал, что город застроен одними шахтами, что больше-то ничего и нет. Мол, не зря же горняки бастуют.

Короче говоря, Силаев меня понял, и теперь уже он дал мне поручение провести переговоры с любой инофирмой о строительстве в городе колбасной фабрики и представить в Совет Министров РСФСР документы для подготовки распоряжения о выделении инвалюты.

Такие документы мы, конечно же, подготовим в самый кратчайший срок. Что касается договоренности с инофирмой, то тут никаких проблем. Дело в том, что на днях у нас были финны и сами предлагали свои услуги. Обещают построить фабрику, и не просто построить, а сдать под ключ за 18 месяцев, то есть за полтора года.

— Как вы думаете, сдержит Силаев слово?

— Хотелось бы верить. Вообще, он произвел на меня сильное впечатление своей немногословностью, компетентностью. Как говорится, сразу берет быка за рога. Но время покажет. Вы же прекрасно помните, что говорил Ельцин, когда приезжал к нам в Кузбасс. Он сказал: «Мы дадим вам столько свободы, сколько вы ее сможете проглотить». А что получилось на деле?

У нас вот еще какая проблема — с расширением районной котельной. Вряд ли кто из горожан знает, на какой мине замедленного действия мы сидим. Дело в том, что существующая котельная (на 180 Гкал) уже сейчас используется почти на полную мощность. А ведь ежегодно пристраивается жилья и объектов соцкультбыта еще на 10 Гкал. Через два-три года — катастрофа. Мы будем вынуждены прекратить строительство. В противном случае город начнет замерзать.

А расширять котельную — значит расширять водозабор. Иначе как? Все должно идти в комплексе. И потребуется на это 100 миллионов рублей капитальных вложений. Но дело даже не в деньгах. Нам их просто-напросто не освоить. Вот в чем беда. Пусть мы соберем туда строителей со всего города, вплоть до дорожников и маляров, совсем перестанем строить жилье, но и тогда нам потребуется пять лет. Пять! Так что внесенный в 608-е постановление пункт о строительстве в Междуреченске котельной (а это и должна быть, по сути, новая котельная на 200 Гкал) рассчитан на наивных людей. Своими силами нам ее никогда не вытянуть. Выход один — привлечь иностранных специалистов. Однако за красивые глаза никто строить не будет. Вот я и вышел к Силаеву с просьбой дать нам лицензию на продажу угля за границу.

Тогда мы сможем привлечь инофирмы, строящие по нашим проектам. Ответ получен положительный.

Но это полдела. Мы получили гарантию от Силаева и Тулеева, что лицензия будет пролонгирована до окончания строительства котельной. Этому во многом будет способствовать и то, что отныне право генерального лицензирования отдано области.

фотофакт

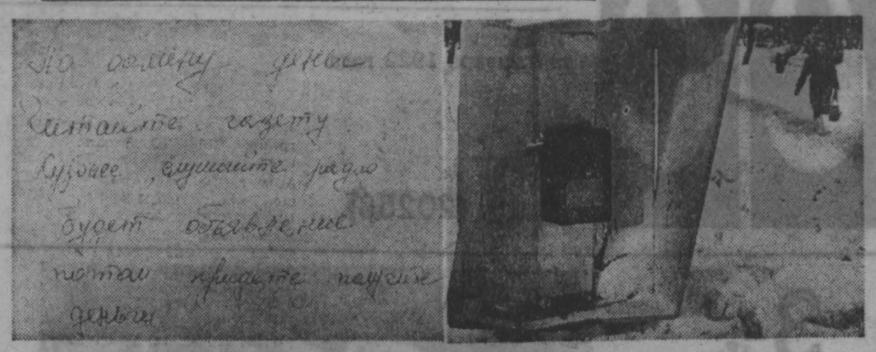

СВЯЗЬ ТАЙНУ ХРАНИТ КРЕПКО

Звонок из Кировского района с вечным вопросом: до каких пор? Вроде операция по обмену крупных банковских купюр прошла, интерес к ней угас, но вот незадача — толпится народ в 33-м отделении связи, мешая работать связистам. Ждет денег взамен полусотенных и сотенных, сданных еще в январе. А денег нет. По крайней мере, пока нет.

Наш фотокорреспондент, увидев достаточно неопределенное объявление, обратился к начальнику отделения связи Л. Т. Мисник. Та потребовала документ. И только после предъявления оного сказала, почему связисты оказались в роли регистратора событий, никак не влияющего на прояснение обстановки в данном отделении. Сплошные тайны — никто не знает, когда поступят деньги, и никто не знает, почему их в отделении нет.

А ларчик просто открывался. **Дополнительная, огромная по объему работа, связанная с обменом денег, легла на плечи операторов с нижайшими окладами без какого-то ни было вознаграждения. Средств на доплату людям не предусмотрено, а если они были заложены в проект денежной реформы, никто о том связистам не сказал.**

Связь нашу лихорадит. Посмотрите на снимок. Это — телефон. Стоит месяц, другой, третий в раскуроченном виде — никому нет дела. Или ни у кого нет денег на восстановление. Посмотрите на текст объявления. И здесь — сплошное равнодушие. Извинились бы, что ли, от имени государства перед пенсионерами за волокиту! Ведь почтовая служба — государственная, пользующаяся особым доверием. Ей вот даже поручили участвовать в обмене купюр. Правда, на общественных началах. Или все же не на общественных?

Так и живем. Но так и будем жить, ежели не избавимся от тотального равнодушия, от общегосударственного до местного масштаба.

Фото В. Грызыхина.

г. Кемерово.

экономика-91

ЭНЕРГЕТИК ИДЕТ НА СВИНОФЕРМУ

— В среднем каждый наш работник ежегодно покупает не менее 20 кг свинины со своего подсобного хозяйства, — говорит главный инженер Калтанского участка энергоснабжения Новокузнецкого отделения железной дороги Н. К. Исупова. — Причем по цене 2,5 рубля за килограмм.

...Нелегкую задачу решает коллектив участка энергоснабжения, обеспечить бесперебойное движение пассажирских и грузовых электропоездов на расстоянии 225 километров — от станции Абагур до Таштагола. Но как бы тяжело ни было, энергетики находят время и ресурсы, чтобы содержать свиноферму (в чем немалая заслуга Б. И. Петрова, ответственного за состояние поголовья животных) и выпускать различные товары народного потребления. Как планируется, их только в нынешнем году будет изготовлено не менее чем на 10 тысяч рублей.

Помимо теплиц, изготавливаются дверные блоки, двери, оконные рамы. И все это не в ущерб основному делу.

Увы, рыночные отношения, которые все больше вторгаются в нашу действительность, не обходят стороной и участок энергоснабжения. Например, тех же поросят для откорма теперь приходится закупать по более дорогой цене. Да и цены на комбикорма тоже, к сожалению, не стоят на месте. Потому-то и килограмм свинины нынче будет стоить почти вдвое дороже, чем в прошлом году. Ожидается, на 30—40 рублей вырастут цены и на теплицы.

А. ЦЫРЯПКИН,
корр. «Кузбасса».

г. Калтан.

прошу слова

БЕЗ ЗЛОРАДСТВА И ПРОКЛЯТИЙ

Владислав СТЕРЛИГОВ,

зам. председателя областного Совета народных депутатов.

Эхо несостоявшейся забастовки до сих пор еще перекатывается по Кузбассу. А теперь, когда первая волна откликов и оценок прошла, самое время спокойно, с холодной головой проанализировать события.

То, что забастовка не была поддержана трудящимися Кузбасса, факт. Но фактом является и то, что некоторые небольшие коллективы, участки, бригады согласны были остановить работу, и этого нельзя не учитывать. Оценки событий в местной прессе даются конкретные, со знанием деталей и обсуждаются так, как обсуждаются все домашние дела. Практически все трудящиеся в своих письмах отвергают забастовку. Тон сообщений центральных органов (хоть и не всех) несколько иной. Так, например, радиостанция «Маяк» в обзоре событий 20 января заявила: «Забастовка потерпела крах», в чем, конечно же, звучит некоторое злорадство. Так можно говорить о планах противника, понесшего поражение. Я считаю это выражение некорректным, о чем и пытался сказать, звоня в редакцию новостей. Но порядка там не больше, чем в любом другом месте, и найти человека, ответственного за прозвучавшую по «Маяку» информацию, не удалось.

Я считаю, что в отказе от забастовки было не поражение — была победа всеобщего разума. Выступая по телевидению 17 января, я отметил среди прочих причин неприятия забастовки ее неподготовленность. И это действительно так. Но сейчас можно вспомнить, что и первая забастовка в июле 1989 года также была неподготовленной. Но она и не была надуманной. Ту, первую, забастовку вызвала сама жизнь, неприятие существовавшего положения. И общественный разум ее признал и поддержал, хотя начало ее было тоже чисто инстинктивное.

Различие и в том, что в июле 1989 года весь Кузбасс был вовлечен в выработку требований. По всем городам и районам определялись первостепенные нужды, поэтому и весомым был пакет соглашений, поэтому и серьезным был разговор. Эта разумность, подкрепленная решительностью, привела к признанию высокого авторитета рабочих комитетов.

Протокол, подписанный представителями обеих сторон, правда, так и не выполнен до конца. Но удивляла настойчивость рабочих комитетов в деле выполнения программы. Это был, наверное, первый и единственный случай, когда осуществлялся контроль за выполнением правительственного решения до самого конца.

Рабочие комитеты привлекли на свою сторону многих людей из других социальных слоев. Стал на их позицию и я. И думаю, что в чем-то и мои усилия принесли пользу рабочему движению. Я помогал городскому комитету Новокузнецка в контактах с народным депутатом СССР В. Я. Медиковым, чьим доверенным лицом был во время выборов, организовал клуб избирателей при городском рабочем комитете, выступал вместе с ними. И вот на тебе: объявлен приверженцем некой Системы, требующей разогнать рабочие комитеты! Забывчив же Д. Шагиахметов! Кстати, впервые мы увиделись и познакомились в ноябре 1989 года на конференции советов трудовых коллективов (СТК), где я возглавил комиссию по выработке альтернативного решения. Задуманная в качестве меры для сдерживания рабочих комитетов, эта конференция предлагала как антиструктуру создать областной совет СТК. Но выработанное нами решение повернуло ее на 180 градусов и содержало пункт о поддержке рабочих комитетов. Там же была и рекомендация о завоевании рабочими комитетами профсоюзов. Через неделю в Новокузнецке состоялась учредительная конференция Союза трудящихся. Я, приглашенный туда с правом решающего голоса, слова не получил, поскольку собирался выступить с критикой некоторых положений основных документов. Кстати, сейчас, по прошествии полутора лет, разработчики этих документов признали, что я был прав и внимание профсоюзам нужно было уделить больше.

Я по-настоящему серьезно и с уважением отношусь к рабочему движению, чтобы равнодушно смотреть на допускаемые им ошибки. Это особый вид социальной активности, к которому, к сожалению, не совсем внимательно отнеслись официальные структуры. Неприятие рабочего движения тогдашними властями породило негативное отношение к любой власти. И когда мы собрались на первое заседание вновь избранных Советов, то вчера еще тесные союзники оказались в некотором отчуждении. Определенная часть депутатов повела себя по-сектантски, заявляя, что только она выражает интересы народа. Сформировавшиеся в условиях борьбы и конфронтации рабочие комитеты продолжили ее в Советах. А, на мой взгляд, в политике сначала ищут сторонников, а уже потом воюют с противниками. «Группа депутатов от рабочих комитетов в областном Совете народных депутатов могла бы достичь большего», — заявил я на конференции рабочих комитетов и Союза трудящихся, проходившей в сентябре прошлого года в Новокузнецке, и предостерег от излишнего самолюбования и самодовольства.

Уже в роли зам. председателя областного Совета народных депутатов я в разговоре с Д. Шагиахметовым и В. Голиковым заявил, что заинтересован в том, чтобы был сильный областной совет рабочих комитетов. Логика здесь простая — проще управлять, если знаешь точные позиции партнера и уверен, что договоренность будет выполнена, в силу его авторитета.

А вот в последних событиях, мне кажется, совет рабочих комитетов стал жертвой игры «наверху». Я знаю силу выступлений В. Голикова, и по тому, как он выступал в начале заседания совета рабочих комитетов в Новокузнецке 15 января, мне показалось (подчеркиваю, это сугубо личное впечатление), что он не очень хочет забастовки, есть какие-то колебания.

Но вот одна деталь — телеграмма, на которую ссылался в выступлении В. Голиков, на ту пору не существовала. Она была отправлена за подписью Р. Хасбулатова 18 января в 16.00 по московскому времени (12 часов по местному времени), т. е. когда всем стало ясно, что забастовки не будет. А если бы она состоялась — пришла бы поздравительная телеграмма? Меня этот факт настораживает.

Аудиторию подогревала и склоняла к забастовке Б. Денисенко, народный депутат РСФСР, заявившая, что действует по указанию Б. Ельцина. Р. Хасбулатов, однако, категорически отверг это как вымысел. Отрицает сейчас свое заявление и Б. Денисенко, но есть же свидетели, есть и свидетельства. Явившиеся в Новокузнецк и другие эмиссары «Демократической России» (Задонский, Челноков) тоже говорили о необходимости Кузбассу «взять на себя, повести» и т. д. А что они от тягот Кузбасса взяли на себя? На чужих горбах да в высокие кресла, не так ли? Характерно, что народные депутаты РСФСР А. Бир и Ю. Герольд, являющиеся членами Новокузнецкого городского рабочего комитета (Бир возглавляет к тому же в парламенте республики фракцию «Союз рабочих России», и уже его-то нельзя упрекнуть в непричастности ко всем этим событиям), сочли невозможным поддержать представителей «Демократической России».

В связи с приездом в Кузбасс правительственных комиссий по проверке постановлений № 608 и 40 предстоит большая, напряженная работа (да и когда она была другой!). Советам народных депутатов, представляющим интересы всего населения области, необходимо так организовать работу, чтобы осуществить консолидацию всех общественных сил. Поэтому без злорадства и взаимных проклятий сторонникам и противникам забастовки нужно объединять усилия. Не нужно искать врага, к чему нас приучали и, кажется, приучили.

И это мой основной ответ Д. Шагиахметову, чьи истолкования моего выступления по телевидению, мягко говоря, далеки от истины. (Хотя я знаю, что уже раздаются голоса на заседаниях совета рабочих комитетов: «Долой Стерлигова!»).

И в заключение хочу еще раз заявить — и это слышал весь Кузбасс,—что я не призывал к отставке кого-либо, а сказал, что могут быть такие выводы сделаны. Что касается меня, то я заключаю: давайте работать, ссориться некогда!

сообщаем подробности

ИЗЪЯВ СОБСТВЕННОСТЬ У ВЕДОМСТВА

Как уже сообщалось в «Кузбассе», облисполком исполнил решение областного Совета о создании главного управления сельского хозяйства. Отныне оно считается единственным правомочным государственным органом, имеющим право представлять интересы области по вопросам агропромышленного комплекса в министерствах и ведомствах России.

Решение комментирует зам. председателя облисполкома Г. Н. ЛОПАТИН:

Вернуться к структуре, которая уже существовала, заставил целый ряд обстоятельств.

Первое. В области не было единого органа управления сельскохозяйственным производством. Агропромышленное объединение ведало работой лишь колхозов и совхозов. А подсобные хозяйства предприятий, личные, крестьянские? Наконец, садоводческие товарищества? Именно эти, так называемые прочие хозяйства дают продовольственному столу области до 30, а по овощам — и до 70 процентов продукции. Не получая, подчеркнем, никакой помощи или поддержки агрообъединения.

В то же время госзаказ, а теперь и продналог «спускается» на всю область. И, между прочим, под госзаказ выделяются и материально - технические ресурсы. Но поступают они через службу снабжения агропромышленного комплекса, и тот делит их, естественно, в первую очередь среди своих. «Прочим», как правило, не достается.

Далее о кадрах. В этом вопросе интересы обладателя собственности и хозяйственного объединения, каким является АПО, пришли, пожалуй, в наибольшее противоречие. Агропром назначал директора, снимал директора, тогда как вопросы назначения должны перейти к собственнику. А поскольку обладателем собственности является государство, то на местах эти функции должны перейти к органам государственной власти, то есть исполкомам. Это, между прочим, зафиксировано и в недавно вышедшем Законе РСФСР «О предприятиях и предпринимательской деятельности».

Слов нет, кадры специалистов в АПО подобраны сильные. И речь не об этом. Но вот какое влияние оказывается, к примеру, на подготовку вопросов к тем же сессиям областного Совета по продовольствию? К подготовке их привлекаются эти же специалисты АПО. Хотя, повторюсь, вопросы касаются всех производителей сельхозпродукции. Но разве будет специалист АПО, будь он хоть какой высокой квалификации, готовить решение с ущербом для своего ведомства? Скажем, по вопросам ценообразования? Нет, конечно!

Почему? Вот пример. Генеральный директор молочного объединения избирается на конференции учредителей. Рад бы он при случае защитить интересы области, да власти не хватит. Скажем, что мог бы сказать вот по такому факту? В минувшем году в ресурсы области куплено сверх плана более 30 тысяч тонн молока. А цельномолочной продукции на душу населения продано даже на пять килограммов меньше. Не заготовлено сухое молоко на зиму, творог... Молоко тем временем отрасль «перегоняла» на сгущенку. Она им выгоднее. Поступи генеральный поперек этой выгоды—и его сразу же перезбрали бы!

То же самое происходит в других областях. Принятое решение уравняло всех производителей.

— Самый больной вопрос с материально - техническим обеспечением. У селян есть опасение, что при таком повороте запчасти и техника начнут опять оседать в городе.

— Нет. Все, что связано со службой снабжения, не меняется. Заявки, фонды — все остается на прежнем уровне. Но теперь эти ресурсы будут распределяться по самому справедливому фактору — исходя из объемов реализованной и реализуемой продукции, а не из каких-то иных, чаще всего субъективных данных. В главном управлении сельского хозяйства создается группа материального баланса, а руководители Агропромснаба будут утверждаться исполкомом. Подчеркну еще раз: ни один производитель не пострадает. Более того, к имеющимся фондам он вправе прикупать все необходимое по своим «горизонтальным» связям.

пресса

«Товарищи»

—так названа еженедельная четырехполосная газета малого формата городской организации коммунистов Новокузнецка. Тираж ее небольшой — пять тысяч. По 15 копеек экземпляр.

Возможности к росту тиража есть: в городской партийной организации более 30 тысяч членов КПСС.

Г. ЛЕБЕДЕВ,
корр. «Кузбасса».

г. Новокузнецк.

на пути к рынку

А ТЕБЕ—ДЕСЯТУЮ ЧАСТЬ

«Разрешить райгорисполкомам, руководителям торговых систем открывать специализированные коммерческие магазины для продажи населению по коммерческим ценам отдельных видов товаров народного потребления...»

Не о том разговор — нужен или не нужен такой документ, принятый исполкомом областного Совета минувшим летом. Нужен, конечно, как прием борьбы с теневой экономикой, который, может быть, и в самом деле смог бы хоть как-то поспособствовать оздоровлению экономики области. Как вынужденный прием.

Но не о том речь. А о том, каким образом позволено будущим коммерсантам, предполагаемым владельцам лавок развивать это начинание.

Читаем следующий документ — такое же решение, принятое 12 ноября. К примеру, пункт:

«Дополнительная выручка, образовавшаяся от реализации товаров как разница между коммерческими ценами и прейскурантными или договорными ценами, распределяется в следующем порядке:

— по товарам отечественного производства из рыночных ресурсов (за исключением золотых часов, ювелирных изделий со вставками из драгоценных камней): 40 процентов перечисляется в доход республиканского бюджета РСФСР, 40—в доход местного бюджета, 10—предприятию - изготовителю, 10 процентов остается в распоряжении коммерческого магазина».

Другой пункт касается товаров, полученных от предприятий сверх договоров и государственного заказа, включая по бартерным сделкам, за счет валютных средств предприятий: 65 — в доход местного бюджета, 25 — предприятию-изготовителю, 10 — в распоряжение коммерческого магазина.

Мы сознательно опустили здесь пункт о выручке от импортных товаров, золотых часов и ювелирных изделий со вставками из драгоценных камней. Бог с ними, с драгоценными камнями. Но пункт, касающийся отечественных товаров...

Кто возьмется за торговлю, если такие ограничения? Ведь коммерцией тут и не пахнет, выгоды торговцу не видать. А раз так, то кто возьмется за это дело? Значит, попытка реанимировать частное предпринимательство в сфере торговли просто обречена на покой на исполкомовской бумаге?

В. ПРОСУХИН,
народный депутат облсовета, член комитета депутатского контроля.

В. ЛИСОВ,
заместитель председателя комитета депутатского контроля.

возрождение

С картинки в своем букваре...

Менее двух месяцев остается до начала работы первого съезда немцев СССР. Организаторы его провели уже в основном подготовительную работу. Недавно вышел в свет первый выпуск информационного бюллетеня оргкомитета по подготовке и проведению съезда советских немцев. В дальнейшем такой бюллетень планируется выпускать регулярно два раза в месяц.

Каковы цели советских немцев? Они разные: одни хотят остаться там, где живут, другие — вернуться туда, откуда выселены в 1941-м, третьи — восстановления своей бывшей республики на Волге в другом месте, четвертые — выезда, чтобы хотя бы дети остались немцами.

Выдвигать только одну из этих целей или часть — значит оставить на произвол судьбы всех остальных. Кроме того, это означало бы раскол движения немцев СССР по восстановлению своих прав.

Проблемы же у советских немцев сегодня у всех одинаковые. Утрата родного языка, национальной культуры, ассимиляция в результате длительной дискриминации и неравноправия достигли у них такого уровня, что их будущее стоит под угрозой. В этих условиях цель свою советские немцы видят в том, чтобы сохраниться как народу вообще. Что для этого нужно?

Во-первых, должна быть в кратчайшие сроки восстановлена государственность немцев СССР. Ибо невозможно возродить язык и культуру, проживая разбросанно по всей стране, не имея своей территории, своего национального дома, не располагая экономической базой.

Всякие утверждения о невозможности восстановить сегодня государственность немцев СССР — это не более чем попытки оправдать свою бездеятельность.

Во-вторых, также в самые короткие сроки должны быть созданы условия для возрождения языка и культуры в местах сегодняшнего проживания. Потому что переезд в республику может быть долгим, и не все поедут, и тогда ассимиляция будет продолжаться.

Как решить эти две главные задачи? Нужны для этого силы, средства и пути реализации. В данном случае движущими силами являются интересы самого государства, теряющего миллиарды на выезде советских немцев, интересы самих немцев, интересы союзной республики, заинтересованной их принять.

Исходя из сказанного, путь решения проблемы немцев СССР представляется таким:

Созыв съезда немцев, на котором делегаты определили бы задачи и цели, учредили систему национального самоуправления, сформировали высший орган — национальный совет немцев СССР. Дали ему необходимые полномочия и вменили в обязанность реализацию задач.

Еще до съезда нужно согласовать с Верховным Советом СССР гарантии восстановления государственности и национального возрождения, о признании полномочий органов национального самоуправления.

Избранный съездом национальный совет немцев СССР формирует исполнительный комитет национального совета, который в 3-месячный срок представит в Верховные Советы СССР и РСФСР концепцию восстановления государственности немцев СССР.

Одновременно национальный совет и его исполнительный комитет совместно с правительствами СССР, РСФСР, Казахской и Киргизской ССР разрабатывают программы восстановления национально-территориальных образований в местах компактного проживания немцев.

Оргкомитет по подготовке съезда уже обратился к Верховному Совету РСФСР с предложением начать разработку программы восстановления государственности советских немцев на территории РСФСР, и этот вопрос принят к рассмотрению. Сообщение о ходе этой работы желательно заслушать на съезде.

В ходе восстановления немецкой республики в сроки, определяемые по взаимному соглашению советских немцев и населения, проживающего на территории будущей республики, нужно провести выборы в республиканские и местные органы власти.

Установить, что проведение работы по восстановлению государственности советских немцев не влечет за собой каких-либо ограничений на выезд из страны для тех, кто решился на эмиграцию.

В случае появления обстоятельств, противостоящих восстановлению государственности в определенный срок, национальный совет созывает внеочередной съезд немцев СССР.

Путь этот сложный, рассчитан на совместную работу всех сторон, но игнорировать его нельзя, с тем чтобы не прийти после съезда к еще большим проблемам, чем были до него.

Ю. КУХЛИВСКИЙ,
член ВОСН «Возрождение».

г. Кемерово.

гипотеза

ГДЕ ПОКОИТСЯ «ВЛАДЫКА МИРА»?

Каирский историк доктор Адель Абдель Азиз уверен, что находится на пороге великого открытия. Настаивая на проверке своей гипотезы, ученый сильно рискует репутацией, но ни ожесточенная критика коллег, ни финансовые и организационные проблемы его не останавливают. «Дайте мне раскопать четыре квадратных метра земли—и я покажу вам «Сему»,— повторяет он.

«Сема» — так испокон веков называют гробницу Александра Македонского. Тайна «Семы» давно стала притчей во языцех. Не случайно в свое время бытовало выражение «Это все равно, что искать могилу Александра», примерно соответствующее нашему — «Искать иголку в стоге сена»...

Известно, что после кончины великого полководца в 323 году до нашей эры каждый из военачальников — диадохов стремился перезахоронить тело Александра на подвластной ему территории, чтобы, согласно поверью, стать сильней и могущественней других. Где же были преданы земле царские останки: в Греции или на юге Ливана—в районе нынешней Сайды, в Средней Азии или оазисе Сива на западе Египта? Специалисты склоняются к тому, что место «Семы» — Александрия, город, основанный «владыкой мира» за девять лет до своей внезапной смерти. Древние рукописи содержат немало свидетельств тех, кто видел гробницу своими глазами. Особый интерес вызывает рассказ о посещении ее в 30-м году до нашей эры римским императором Октавианом Августом: здесь есть подсказка для исследователей — указание на то, что «Сема» находится у перекрестка продольной дороги с поперечной. По счастью, планировка города — дело рук прославленного греческого архитектора Динократа — претерпела за долгие века не так уж много изменений, и продольная дорога, так называемая «дорога в Каноп», лишь сменив покрытие, превратилась в оживленную магистраль «Аль-Хурия» («Свобода»). Сохранились и поперечные улицы, пересекающие Александрию. Какая из них? Тут-то и возникают разногласия...

Впрочем, эта тема не занимала Аделя Абдель Азиза. Специалист в области исламской истории, которая начала свой отсчет в Египте с 641 года, он никогда не «спускался» до греко-римского периода, к рубежам эры. Все круто переменилось в прошлом феврале: слово, найденное в арабском манускрипте, заставило отложить другие дела и планы. «Зуль-Карнейн» — «Двурогий». Этим эпитетом Александра Македонского, покорителя двух цивилизаций, двух миров, оказывается, была названа одна из первых александрийских мечетей. Помня о том, что они по традиции часто получали имена тех, на чьем надгробии были возведены, ученый поспешил в «северную столицу» Египта. Каково же было его удивление, когда стало ясно, что о мечети «Двурогого» никто никогда не слышал! Адель Абдель Азиз снова с головой ушел в трактаты древних арабских историков, географов и топографов. Когда определил наконец ее точное местоположение (недалеко от упомянутого перекрестка), обнаружил, что оно... «занято» другой мечетью—пророка Даниэля. Одна и та же? Снова Александрия, исследования и расспросы. Осмотр гробницы в мечети привел в замешательство: под одним из двух надгробий не может покоиться мусульманин, так как оно не сориентировано в сторону Мекки! Между тем, судя по надписям, здесь были захоронены известные последователи ислама — богослов Мухаммед Бен Даниэль аль-Маусыли и мудрец Локман. Значит?.. Догадку подтверждали и несколько свидетельств, последнее из которых относится к середине прошлого века: сотрудник русского консульства Шиллизи утверждал, что, проникнув в лаз под гробницей, он наткнулся на дверь и через щель увидел стеклянный саркофаг, обложенный папирусными манускриптами.

...К лету доктор Адель завершил работу над книгой о «Семе», в конце сентября направил в комитет по охране памятников письмо с просьбой разрешить раскопки, а в ноябре изложил свою версию на страницах центральной египетской газеты «Аль-Ахбар». Дотошные журналисты подсчитали: его «попытка» — 139-я по счету!

Не многих из предшественников каирского историка волновал блеск золота: судя по источникам, преемники Александра довольно быстро «конфисковали» сокровища. Золотой саркофаг с драгоценными камнями (который был так тяжел, что в траурную повозку пришлось запрячь 64 мула) заменили на стеклянный... И все же поиск велся не прекращаясь: русскими и американцами, греками и поляками, египтянами и итальянцами, известными археологами и дилетантами—торговцем, официантом, таксистом...

Попал в лучи славы великого полководца и Адель Абдель Азиз. Однако вслед за рядом интервью западной прессе ему пришлось приступить к отражению весьма нелицеприятной критики. Самые острые «стрелы» выпустили из Александрии признанные специалисты по греко-римскому периоду, недовольные поверхностными взглядами «новичка». Наряду с замечаниями, которые можно без труда «отбить» («эпитет «Двурогий», упоминаемый в Коране, не имеет отношения к Александру», в «городе есть и другие надгробия мусульман, не обращенные к Мекке»), ученые концентрируют внимание на трех действительно слабых местах в гипотезе Абдель Азиза.

Раскопки вокруг мечети пророка Даниэля и под ней велись неоднократно, в частности, в 1957 году группой археологов во главе с польским профессором Михайловским, но без результата. Почему?

Доказано, что данный район был торговым. Какой смысл располагать в нем гробницу Александра, если неподалеку («вблизи другой поперечной улицы!) начинался царский квартал? Одна из могил на сохранившемся там латинском кладбище, так называемая «алебастровая гробница», по стилю схожая с македонскими, до сих пор считается многими наиболее вероятным местом «Семы».

Могила Александра за прошедшие века должна была опуститься на глубину более семи метров. Мог ли сохраниться в результате подобных тектонических процессов и постоянных археологических «встрясок» стеклянный саркофаг? И каким образом уцелели папирусные книги, если александрийский влажный воздух не пощадил за этот огромный период времени практически ни одного древнего папируса?

Каирский журнал «Аль-Мусаввар» предоставил в начале декабря трибуну семи авторитетным оппонентам, которые «по кирпичикам» разобрали всю версию, но не забыли о докторе Аделе, и тот в ответной статье аккуратно выстроил ее вновь. Нельзя не согласиться с его словами о том, что именно новичок, случается, разом решает проблему, над которой без успеха бьются лучшие умы. Непоколебимость в собственной правоте и вера в удачу снискали Аделю Абдель Азизу немало сторонников среди профессоров и студентов каирского университета «Аль-Азхар», где он преподает историю. Многие выразили желание участвовать в раскопках. Да и в стане «оппозиции» раздаются голоса, что теоретический спор можно решить лишь с помощью практических действий.

К. СУМБАТЯН.
(ИАН).

Каир.

художник улыбается

Художник Ахмет Эрканлы (Турция).

фотовзгляд

ЛУЧШИЙ ПОМОЩНИК—СОЛНЦЕ

Проблема использования нетрадиционных источников энергии во весь рост встает перед человечеством, малопомалу истощающим запасы естественных «кладовых», загрязняя при этом — себе во вред — среду обитания.

Нашла она свое отражение и в экспозиции специализированной выставки технического оборудования зданий, которая была устроена на территории международной Лейпцигской ярмарки. Свыше 500 экспонатов из девяти стран продемонстрировали здесь системы различных способов подогрева воды с помощью солнечных лучей.

Фото АДН—ТАСС.

мир, как есть

О пользе английского

Рекламный щит, мимо которого я каждый день проезжаю по дороге на работу, сулит научить любого читать, писать и бегло изъясняться на английском за 40 дней! Из любопытства зашел по указанному адресу в центр изучения английского языка, что у Делийских ворот.

По окончании наших курсов, гласила любезно предложенная мне брошюра-проспект, у студентов не будет никаких проблем с экзаменами по английскому языку, бизнесменам наконец-то улыбнется удача, а домохозяйки перестанут стесняться, сопровождая мужей на прием, в клуб для избранных или на официальное мероприятие.

Обещанное впечатляло, посулы велики. Велика и конкуренция между организациями, предлагающими свои услуги желающим говорить на языке Шекспира. Только в радиусе одного километра от учебного центра я насчитал их четыре. По всему же Дели таких заведений множество. Преподавание английского давно стало весьма доходным бизнесом.

Совершенно очевидно, что за годы независимости значение в Индии языка бывших колонизаторов не только не упало, а, напротив, возросло. По словам С. П. Сингха Беди, директора Британской школы языка, в 1975 году, когда он основал свое заведение, его клиентура состояла в основном из представителей элиты и зажиточной части общества. Сегодня же значительная часть учеников школы — представители средних слоев населения. Что привело их сюда? «Очень часто,— сказал мне Випин Арора, студент инженерного факультета, — люди с гораздо меньшими знаниями и способностями берут свое от жизни только потому, что владеют английским».

Тем, кто считает подобное мнение пережитком «колониального прошлого», лучше заглянуть в газетные объявления о найме на работу: почти в каждом из них в качестве основного условия — хорошее знание английского языка.

Большой процент слушателей центров по изучению английского языка составляют ученики школ и студенты колледжей, которые испытывают неуверенность перед предстоящими выпускными экзаменами или же хотят продолжить учебу в высших учебных заведениях. Особенно расстроены учащиеся государственных школ, где преподавание английского языка начинается лишь на шестом году обучения. «Мои сверстники, — сетует старшеклассник Амит, — начинают учить английский язык чуть ли не в детских садах. А требования на выпускных экзаменах для всех одинаковы. К тому же уровень преподавания английского языка в государственных школах оставляет желать лучшего».

В обществе, где знание английского языка связывается с общим уровнем грамотности, культуры и способностей человека, его незнание порождает комплекс неполноценности, излишнюю скованность и неумение вести себя. «Если кто-то обращается ко мне на английском, — говорит учительница Лина Барма, — для меня становится вопросом престижа ответить на этом языке. В противном случае, мне кажется, мой собеседник может остаться невысокого мнения о моей персоне». Точно такими же соображениями руководствуются многие бизнесмены и домохозяйки, принимая решение начать заниматься английским языком.

Ежемесячная плата за пятидневку от 125 до 150 рупий, у частников — 80 рупий за час занятий. Так можно ли овладеть языком за 40 дней или же это просто уловка рекламы?

По мнению одних, деятельность большинства подобных столичных заведений представляет собой откровенную халтуру, а преподавание на дому порой без элементарных учебных пособий является, по сути, лишь источником «левых доходов».

Однако очевидно, что число желающих изучить или усовершенствовать английский в Индии растет. Его знание по-прежнему ассоциируется в стране с возможностью получить особые привилегии, доступ во влиятельные круги общества, это и определяет спрос на государственное и частное преподавание.

Примером может служить Британская школа языка. Начав 15 лет назад с комнатенки и двух учащихся, сегодня она имеет 4 филиала, расположенных в наиболее престижных районах индийской столицы. Более 1000 слушателей приносят преуспевающим владельцам ежемесячно свыше 100 тысяч рупий дохода.

Н. ОБОТОВ,
соб. корр. ИАН.

Дели.

РЕКЛАМА

КИНО · ТЕАТР · ЦИРК · ФИЛАРМОНИЯ

ТЕАТР ДРАМЫ. СНЕЖНАЯ КОРОЛЕВА. Начало в 12 час. ЛЮБОВЬ ДО ГРОБА—в 18 час.

ТЕАТР ОПЕРЕТТЫ. Премьера ВЕНСКИЕ ВСТРЕЧИ. Начало в 15 час.

ТЕАТР КУКОЛ. ЗОЛОТОЙ ЦЫПЛЕНОК. Начало в 11 и 13 час.

ФИЛАРМОНИЯ. Малый зал. КОНЦЕРТ ПРИ СВЕЧАХ. Исполнители: СИМФОНИЧЕСКИЙ ОРКЕСТР КУЗБАССА. Солисты: лауреат Всесоюзного конкурса ЕЛИЗАВЕТА СМИРНОВА (фортепиано), ВЯЧЕСЛАВ ОЛЕЙНИКОВ (флейта), ВАЛЕРИЙ РАТУШНЫЙ (гобой), ЮРИЙ ЖУКОВ (кларнет), ВЛАДИМИР ЛЮТЕНКОВ (валторна), НИКОЛАЙ КАЛИНЧУК (фагот). В программе музыка В. А. Моцарта. Начало в 19 час.

ЦИРК. Новая программа ШАПИТО. Начало в 15 и 16 час.

ДОМ КИНО «МОСКВА». Большой зал. ТАКСИ-БЛЮЗ (10, 12-10, 14-20, 16-30, 18-40, 20-50). **Малый зал.** КОКОН (14, 18-10, 20-30). ПОЛЕТ НАВИГАТОРА (10, 12—для детей; 16-20).

«АВРОРА». Большой зал. Американский фильм УРАГАН (11, 13, 15, 17, 19, 21—детям смотреть не рекомендуется). **Малый зал.** ИСТОРИЯ О ПРИНЦЕССЕ-ПАСТУШКЕ И ЕЕ ВЕРНОМ КОНЕ ФАЛАДЕ (10, 14—для детей). ДРЯНЬ (12, 16, 18-20, 20-20).

«ЮБИЛЕЙНЫЙ». КАК ИЗ ЯЩИКА (9-20). ТАКСИ-БЛЮЗ (11, 13, 15, 17, 19, 21).

«КОСМОС». Для детей. ХОН ГИЛЬ ДОН (11, 15). Новый фильм ГАЛКА (12). Остросюжетный художественный фильм ДРЯНЬ (14, 16, 18, 20). ЖИДКОЕ НЕБО, ИЛИ РАСПЛАТА ЗА РАЗВРАТ (13, 17, 19—детям смотреть не рекомендуется).

«ВРЕМЯ». БЕЗ ЕДИНОЙ УЛИКИ (14, 19). КЛУБ «КОТТОН» (16-20)

«ПРОГРЕСС». СКАЗКА ОБ ОТВАЖНОМ КУЗНЕЦЕ (12). ПРОФЕССИОНАЛ (14, 16, 18, 20, 21-40).

«ОКТЯБРЬ». НЕ БОЮСЬ (15). НИКОГДА НЕ ГОВОРИ «НИКОГДА», две серии (17, 20).

«МЕТАЛЛУРГ». НУ, ПОГОДИ! (14-30). Индийский фильм ЛЮБОВЬ ВЫИГРЫВАЕТ, две серии (16, 19).

«КОМСОМОЛЕЦ». ВОЛЧОНОК СРЕДИ ЛЮДЕЙ (14-30). УБИЙСТВО НА МОНАСТЫРСКИХ ПРУДАХ, две серии (16, 19).

«ЛУЧ». ДОСТИГАЯ НЕВОЗМОЖНОГО (12, 16, 18, 20). НЕУЛОВИМЫЕ МСТИТЕЛИ (14).

ДК СТРОИТЕЛЕЙ. ОБРЕЧЕННЫЙ НА ОДИНОЧЕСТВО (ПОЕДИНОК) (17, 19).

ДК имени 50-летия ОКТЯБРЯ. ДУРАКИ УМИРАЮТ ПО ПЯТНИЦАМ (13, 15-30, 18, 20-30).

ДК ШАХТЕРОВ. ДУРАКИ УМИРАЮТ ПО ПЯТНИЦАМ (16, 18, 20).

ДК ПРОИЗВОДСТВЕННОГО ОБЪЕДИНЕНИЯ «АЗОТ». ЖАЖДА МЕСТИ, две серии (16, 19).

ДК КОКСОХИМЗАВОДА. ПРОФЕССИОНАЛ (17, 19, 21)

10 и 11 ФЕВРАЛЯ

ТЕАТР ДРАМЫ. 10 февраля. ПЕППИ — ДЛИННЫЙ ЧУЛОК. Начало в 12 час, ПОРТРЕТ—в 18 час.

ТЕАТР ОПЕРЕТТЫ. 10 февраля. Премьера ЗОЛУШКА. Начало в 11 час. ЦЫГАНСКИЙ БАРОН — в 18 час.

ТЕАТР КУКОЛ. 10 февраля. ВОЛШЕБНАЯ ЛАМПА АЛАДДИНА. Начало в 11 и 13 час.

ЦИРК. 10 февраля. Новая программа ШАПИТО. Начало в 15 и 19 час.

ДОМ КИНО «МОСКВА». Большой зал. ТАКСИ-БЛЮЗ (10, 12-10, 14-20, 16-30, 18-40, 20-50). **Малый зал.** КОКОН (14, 18-10, 20-30). ПОЛЕТ НАВИГАТОРА (10, 12, 16-20). **11 февраля. Большой зал.** УНЕСЕННЫЕ ВЕТРОМ, три серии (10, 14-30, 19). **Малый зал.** СЛЕДЫ ОБОРОТНЯ (10-20, 14, 17-40, 21-10—детям смотреть не рекомендуется). ДРЯНЬ (12-10, 15-50, 19-30).

«АВРОРА». Большой зал. УРАГАН (11, 13, 15, 17, 19, 21). **Малый зал.** ИСТОРИЯ О ПРИНЦЕССЕ-ПАСТУШКЕ И ЕЕ ВЕРНОМ КОНЕ ФАЛАДЕ (10, 14). ДРЯНЬ (12, 16, 18-20, 20-20). **11 февраля. Большой зал.** Американский остросюжетный фильм МАФИЯ В ОКЕАНЕ (11, 13, 15, 17, 19, 21). **Малый зал.** БУНДЕРКИНД (10-20). ДОРОГАЯ ЕЛЕНА СЕРГЕЕВНА (15-20). Экран повторного фильма. ВЕЛИКОЛЕПНАЯ СЕМЕРКА, две серии (12, 17-30, 20).

«ЮБИЛЕЙНЫЙ». КАК ИЗ ЯЩИКА (9-20). ТАКСИ-БЛЮЗ (11, 13, 15, 17, 19, 21). **11 февраля.** ОЗОРНАЯ ОБЕЗЬЯНКА (9-50). МАФИЯ В ОКЕАНЕ (11, 13, 15, 17, 19, 21).

«КОСМОС». ГАЛКА (12). ХОН ГИЛЬ ДОН (11, 15). ДРЯНЬ (14, 16, 18, 20). ЖИДКОЕ НЕБО, ИЛИ РАСПЛАТА ЗА РАЗВРАТ (13, 17, 19). **11 февраля.** НУ, ПОГОДИ! (12). Художественные фильмы: ВРАГ МОЙ (11, 15). ПОХОРОНЫ СТАЛИНА (13, 17, 19). Американский фильм УРАГАН (14, 16, 18, 20—детям смотреть не рекомендуется).

«ВРЕМЯ». БЕЗ ЕДИНОЙ УЛИКИ (14, 19). КЛУБ «КОТТОН» (16-20). **11 февраля.** ПИРАТЫ ТИХОГО ОКЕАНА, две серии (14, 16-40, 19-20).

«ПРОГРЕСС». СКАЗКА ОБ ОТВАЖНОМ КУЗНЕЦЕ (12). ПРОФЕССИОНАЛ (14, 16, 18, 20, 21-40). **11 февраля.** ГАЛКА (12). ОДНАЖДЫ В АМЕРИКЕ, фильмы 1 и 2-й (14, 19). ОДНАЖДЫ В АМЕРИКЕ, фильм 3-й (16-40, 21-40).

«ОКТЯБРЬ». 10 февраля. НЕ БОЮСЬ (15). НИКОГДА НЕ ГОВОРИ «НИКОГДА», две серии (17, 20).

«МЕТАЛЛУРГ». 10 февраля. НУ, ПОГОДИ! (14-30). ЛЮБОВЬ ВЫИГРЫВАЕТ (16, 19).

«КОМСОМОЛЕЦ». 10 февраля. ВОЛЧОНОК СРЕДИ ЛЮДЕЙ (14-30). УБИЙСТВО НА МОНАСТЫРСКИХ ПРУДАХ (16, 19).

«ЛУЧ». ДОСТИГАЯ НЕВОЗМОЖНОГО (12, 16, 18, 20). НЕУЛОВИМЫЕ МСТИТЕЛИ (14). **11 февраля.** БЕСПРЕДЕЛ (12, 16, 18, 20). ПРИКЛЮЧЕНИЕ СПАСА И НЕЛИ (14).

ДК СТРОИТЕЛЕЙ. 10 февраля. ОБРЕЧЕННЫЙ НА ОДИНОЧЕСТВО (ПОЕДИНОК) (17, 19).

ДК имени 50-летия ОКТЯБРЯ. ДУРАКИ УМИРАЮТ ПО ПЯТНИЦАМ (13, 15-30, 18, 20-30). **11 февраля.** УБИЙСТВО НА МОНАСТЫРСКИХ ПРУДАХ, две серии (14, 17, 20).

ДК ШАХТЕРОВ. Киносборник мультфильмов ПЕС В САПОГАХ (14-30). ДУРАКИ УМИРАЮТ ПО ПЯТНИЦАМ (16, 18, 20). **11 февраля.** АКЦИЯ (13).

ДК ПРОИЗВОДСТВЕННОГО ОБЪЕДИНЕНИЯ «АЗОТ». 10 февраля. ЖАЖДА МЕСТИ, две серии (16, 19).

ДК КОКСОХИМЗАВОДА. 10 февраля. ТРИНАДЦАТАЯ НЕВЕСТА ПРИНЦА (15—для детей). ПРОФЕССИОНАЛ (17, 19, 21).

КУЛЬТУРНО-КОММЕРЧЕСКИЙ ЦЕНТР
СИМФОНИЧЕСКИЙ ОРКЕСТР КУЗБАССА

БОЛЬШОЙ ЗАЛ ФИЛАРМОНИИ КУЗБАССА
16 ФЕВРАЛЯ

В ПРОГРАММЕ КОНЦЕРТА:

Г. Берлиоз. УВЕРТЮРА К ОПЕРЕ «БЕАТРИЧЕ И БЕНЕДИКТ».

Ф. Лист. КОНЦЕРТ ДЛЯ ФОРТЕПИАНО С ОРКЕСТРОМ № 2, ЛЯ МАЖОР.

И. Брамс. СИМФОНИЯ № 3, ФА МАЖОР.

ДИРИЖЕР
ДМИТРИЙ ЛИСС,
СОЛИСТКА —
НАРОДНАЯ АРТИСТКА АЗЕРБАЙДЖАНСКОЙ ССР
ТАМИЛЛА МАХМУДОВА
(ФОРТЕПИАНО).

НАЧАЛО В 19 ЧАС.

УЧРЕЖДЕНИЕ УН-1612/22 УИД УВД КЕМЕРОВСКОГО ОБЛИСПОЛКОМА СРОЧНО ПРИГЛАШАЕТ НА ПОСТОЯННУЮ РАБОТУ

инженеров-конструкторов (мужчин), заработная плата 300—320 руб., инженера по ТВ (мужчину)—250 руб., инженера по нормированию (мужчину)—250 руб., бухгалтера—220 руб., сторожа на ст. «Предкомбинат»—150 руб., сварщика — 270 руб.

Выплачиваются по итогам работы за год тринадцатая заработная плата, после двух лет работы—за выслугу лет. Доставка на работу и с работы служебным транспортом.

В пос. Мозжуха закладывается трехэтажный жилой дом.

Обращаться: пос. Мозжуха, учреждение УН-1612/22. Проезд автобусом № 103 от остановки «Предкомбинат» до конечной. Тел.: 13-13-47, 13-13-30, 13-13-42.

К СВЕДЕНИЮ ТРАНСПОРТНЫХ ОРГАНИЗАЦИЙ ОБЛАСТИ!

КЕМЕРОВСКОЕ ОБЛАСТНОЕ ПРОЕКТНО-РЕМОНТНО-СТРОИТЕЛЬНОЕ ОБЪЕДИНЕНИЕ АВТОМОБИЛЬНЫХ ДОРОГ НАПОМИНАЕТ, что для обеспечения сохранности дорог в весенний период 1991 года в первых числах апреля будет ограничено движение грузового транспорта на дорогах области сроком на 45 суток.

«КЕМЕРОВОАВТОДОР» РЕКОМЕНДУЕТ всем предприятиям и организациям заблаговременно доставить тяжеловесные грузы к местам назначения или переадресовать их на железнодорожный транспорт.

СПРАВКИ ПО ТЕЛЕФОНАМ: 26-91-26, 26-75-67, 26-54-46.

ИЗОДИНИТ

ВНИМАНИЮ ВРАЧЕЙ!

В НАСТОЯЩЕЕ ВРЕМЯ ожидается поступление в аптеки болгарского препарата изодинита в таблетках (отечественный нитросорбид).

ИЗОДИНИТ РАСШИРЯЕТ не только венечные сосуды, но и сосуды всего организма, в результате чего понижается периферическое сопротивление сосудов и артериальное давление.

ПО СРАВНЕНИЮ с нитроглицерином действие его наступает медленно, но имеет более продолжительный характер. Применяется как профилактическое средство при ишемической болезни сердца, для предотвращения ангинозных приступов, при облитерирующем эндартериите и других заболеваниях, сопровождающихся спазмами периферических сосудов.

Противопоказания: ИНСУЛЬТ, ТРОМБОЗ КОРОНАРНЫХ СОСУДОВ И СОСУДОВ МОЗГА, РАНЕНИЕ ГОЛОВЫ, ГЛАУКОМА, ПОВЫШЕННАЯ ЧУВСТВИТЕЛЬНОСТЬ К ПРЕПАРАТУ.

ЗА СПРАВКАМИ ПРОСИМ ОБРАЩАТЬСЯ В АПТЕКИ.

Производственное объединение «Фармация».

БЕРЕЗОВСКИЙ ГК ДОСААФ

ПРОВОДИТ НАБОР НА КУРСЫ водителей категории «В» с пропиской в г. Кемерово и Кемеровском районе. Оплата 288 руб., срок обучения два месяца. Занятия утром или вечером.

Для лиц, имеющих прописку в пределах Кемеровской области:

ВЕДЕТ ПОДГОТОВКУ категории «ВС», оплата 1862 руб., с отрывом от производства, срок обучения четыре месяца; 1718 руб. — без отрыва от производства, срок обучения до шести месяцев.

ВЕДЕТ ПЕРЕПОДГОТОВКУ с категории «В» на «ВС», оплата 913 руб., с отрывом от производства, срок обучения два месяца, без отрыва от производства—три с половиной месяца; с категории «ВС» на «Д»—632 руб., с отрывом от производства, срок обучения два месяца, без отрыва от производства — три месяца; с категории «ВС» на «Е»—580 руб., с отрывом от производства, срок обучения два месяца, без отрыва от производства—три месяца.

Обучение проводится как в индивидуальном порядке, так и по направлению предприятий и организаций.

Иногородние обеспечиваются гостиницей с оплатой 2 руб. 50 коп. за сутки

Обращаться: 652430, г. БЕРЕЗОВСКИЙ, УЛ. Н. КУЗНЕЦОВА, 4. ТЕЛЕФОНЫ ДЛЯ СПРАВОК: 2-47-21, 2-09-05.

УПРАВЛЕНИЕ ВНУТРЕННИХ ДЕЛ КЕМЕРОВСКОГО ОБЛИСПОЛКОМА
ОБЪЯВЛЯЕТ НАБОР КАНДИДАТОВ

для поступления в гражданские институты, в высшие и специальные средние учебные заведения МВД СССР в 1991 году.

В УСТЬ-КАМЕНОГОРСКИЙ СТРОИТЕЛЬНО-ДОРОЖНЫЙ ИНСТИТУТ, факультет организация, безопасность и управление дорожным движением (дневное обучение). Принимаются лица мужского пола, уволенные в запас из рядов Советской Армии, в возрасте до 25 лет, имеющие законченное среднее образование. Поступающие в институт сдают вступительные экзамены по русскому языку и литературе (письменно), физике (письменно), математике (письменно). Срок обучения 5 лет. Стипендия на общих основаниях.

В ВЫСШИЕ УЧЕБНЫЕ ЗАВЕДЕНИЯ МВД СССР:

НА СПЕЦИАЛЬНЫЙ ФАКУЛЬТЕТ МВД СССР при САРАТОВСКОМ ЮРИДИЧЕСКОМ ИНСТИТУТЕ; В ВЫСШУЮ СЛЕДСТВЕННУЮ ШКОЛУ Г. ВОЛГОГРАДА (ПОДГОТОВКА ЭКСПЕРТОВ-КРИМИНАЛИСТОВ); ХАБАРОВСКУЮ ВЫСШУЮ ШКОЛУ (ПОДГОТОВКА СЛЕДОВАТЕЛЕЙ), ОМСКУЮ ВЫСШУЮ ШКОЛУ МИЛИЦИИ (ПОДГОТОВКА ОПЕРУПОЛНОМОЧЕННЫХ УГОЛОВНОГО РОЗЫСКА); ТЮМЕНСКУЮ ВЫСШУЮ ШКОЛУ (ПОДГОТОВКА НАЧАЛЬСТВУЮЩЕГО СОСТАВА МИЛИЦИИ); ЛЕНИНГРАДСКУЮ ВЫСШУЮ ПОЖАРНО-ТЕХНИЧЕСКУЮ ШКОЛУ; УФИМСКУЮ И РЯЗАНСКУЮ ВЫСШИЕ ШКОЛЫ (ПОДГОТОВКА СПЕЦИАЛИСТОВ ДЛЯ ИСПРАВИТЕЛЬНО-ТРУДОВЫХ УЧРЕЖДЕНИЙ).

Поступающие в высшие школы сдают вступительные экзамены по русскому языку и литературе (письменно), истории СССР и обществоведению (устно). В Ленинградскую высшую пожарно-техническую школу сдают вместо истории и обществоведения математику (письменно), физику (устно). До начала вступительных экзаменов проводится профориентационное собеседование.

В специальные средние учебные заведения МВД СССР:

В КРАСНОЯРСКУЮ, НИЖНЕТАГИЛЬСКУЮ (ПОДГОТОВКА УЧАСТКОВЫХ ИНСПЕКТОРОВ ОПЕРУПОЛНОМОЧЕННЫХ УГОЛОВНОГО РОЗЫСКА), КРАСНОДАРСКУЮ (ПОДГОТОВКА ИНСПЕКТОРОВ ДОРОЖНО-ПАТРУЛЬНОЙ СЛУЖБЫ); НОВОСИБИРСКУЮ (ПОДГОТОВКА ОПЕРУПОЛНОМОЧЕННЫХ БХСС); МОСКОВСКУЮ (ПОДГОТОВКА ЭКСПЕРТОВ-КРИМИНАЛИСТОВ, НАЧАЛЬСТВУЮЩЕГО СОСТАВА МИЛИЦИИ); БЕЛГОРОДСКУЮ (ПОДГОТОВКА СПЕЦИАЛИСТОВ ДЛЯ ДЕЖУРНЫХ ЧАСТЕЙ); БАРНАУЛЬСКУЮ, ВЛАДИМИРСКУЮ, ВОЛОГОДСКУЮ, РОСТОВСКУЮ ШКОЛЫ ПОДГОТОВКИ НАЧАЛЬСТВУЮЩЕГО СОСТАВА (ПОДГОТОВКА СПЕЦИАЛИСТОВ ДЛЯ ИСПРАВИТЕЛЬНО-ТРУДОВЫХ УЧРЕЖДЕНИЙ).

Поступающие в средние школы сдают вступительные экзамены по русскому языку и литературе (письменно), истории СССР (устно).

В высшие и средние учебные заведения МВД СССР принимаются мужчины в возрасте до 30 лет, отслужившие срочную воинскую службу, имеющие законченное среднее образование, годные по состоянию здоровья для службы в органах МВД. Лица, зачисленные на учебу в высшие и средние школы МВД СССР, находятся на полном гособеспечении и получают стипендию.

Лица рядового и младшего начсостава МВД, имеющие стаж службы в органах внутренних дел 6 месяцев и более, зачисленные на учебу, получают оклад по последней должности. Окончившим учебные заведения МВД присваивается специальное звание лейтенанта внутренней службы или лейтенанта милиции и выдается диплом соответственно о высшем или среднем юридическом образовании.

С заявлениями и за справками обращаться: г. Кемерово, ул. Трудовая, 34, отдел кадров УВД Кемеровского горисполкома (телефон 29-76-50); ул. Н. Островского 17, управление кадров УВД Кемеровского облисполкома (телефон 29-78-79).

В городах и районах области—в городские и районные отделы внутренних дел, подразделения ИТУ и пожарной охраны.

КЕМЕРОВСКИЙ ОБЛАСТНОЙ ЦЕНТР ПО ТРУДОУСТРОЙСТВУ, ПЕРЕОБУЧЕНИЮ И ПРОФОРИЕНТАЦИИ НАСЕЛЕНИЯ

ПРИГЛАШАЕТ

НА РАБОТУ В КЕМЕРОВСКОЕ СПЕЦИАЛИЗИРОВАННОЕ УПРАВЛЕНИЕ машинистов автокранов, средняя заработная плата 300—350 руб., машинистов автовышек—300—350 руб., машиниста автобетононасоса — 350—400 руб., машинистов компрессоров — 300—320 руб., машинистов экскаватора «ЭО-3322» — 450—500 руб., машинистов бульдозера — 400—450 руб., машинистов кранов на пневмоходу — 350—400 руб., машинистов башенных кранов — 300 руб., слесарей по ремонту строительных машин — 260—300 руб., автоэлектрика —300—320 руб., электрика по монтажу башенных кранов — 300—350 руб., токарей—300—350 руб., электрослесарей — 300 руб., монтажников по монтажу башенных кранов — 300—350 руб., сварщиков — 300 руб., путеукладчиков, водителей категории «Д» — 250—300 руб.

Выплачиваются по итогам работы за год тринадцатая заработная плата и вознаграждение за выслугу лет. Доставка на работу и с работы служебным транспортом.

Обращаться: г. Кемерово, ул. Трудовая, 4; проспект Ленинградский, 21а; ул. Сарыгина, 40; ул. 40 лет Октября, 17а.

НА ПОСТОЯННУЮ РАБОТУ НА КЕМЕРОВСКУЮ ГОРОДСКУЮ ТОВАРНУЮ СТАНЦИЮ КЕМЕРОВСКОЙ ЖЕЛЕЗНОЙ ДОРОГИ — приемосдатчиков груза и багажа, заработная плата 240—260 руб., электросварщика—240 руб., крановщиков козловых кранов—370 руб., слесаря-электрика—280 руб., плотника — 260 руб., машиниста котельной—220 руб.

Предоставляемые льготы: бесплатный проезд один раз в год по железной дороге, топливо на льготных условиях, имеется столовая, женщинам, имеющих двоих детей в возрасте до 12 лет, предоставляется один оплачиваемый день отдыха в месяц, рабочая неделя у женщин сокращена на 1 час. Доставка служебным автотранспортом.

Обращаться: г. Кемерово, ул. Трудовая, 4; ул. Сарыгина, 40.

наш киноклуб

АВТО И МУЗЫКА

Заметки о фильме «Такси-блюз»

Автор сценария и режиссер Павел Лунгин в интервью итальянскому журналу «Кино» сказал, что в своем фильме он попытался сделать исследование советской души. Не просто русской, а именно советской.

И действительно, поступки, которые совершают герои фильма, можно ожидать, пожалуй, только от людей, выросших в определенной и весьма неприглядной социальной среде.

Конкретно авторская мысль проводится через образы таксиста Ивана Шлыкова и саксофониста Лехи Селиверстова. Антиподами этих героев не назовешь, хотя они и очень противоположны в своих нравственных устремлениях. Сказать, что как-то дополняют друг друга, тоже нельзя. Но есть то, что их объединяет: уж очень много накопилось в их душах темного, забыли они о таких понятиях (а, может быть, дожив до своих лет, так и не узнали о них), как благородство, сострадание, уважение к другому человеку.

Камера не случайно несколько раз через стекло авто показывает лицо Шлыкова (арт. П. Зайченко). Мы видим закаменевший профиль волевого человека, уверенно держащего баранку. Обратим внимание, как умело он подчеркивает: его не касается то, что происходит в салоне машины на заднем сиденьи, — платили бы деньги.

В фильме нет и слова о его семейных корнях, но биография прочитывается и в крепкой, коренастой фигуре, и в готовности постоять за свой интерес. А когда видишь, как живет, убеждение это крепнет.

Можно предположить, что родился Иван в деревне. В столицу попал, возможно, по лимиту. Со временем получил не только прописку, но и комнату в коммуналке, жить же продолжает неуютно, как на вокзале, хотя зарабатывает хорошо и водкой к тому же приторговывает. В своей неухоженной комнате ежедневно остервенело на тренажере накачивает мускулы, ибо чувствует физическую силу. Это не только помогает ему выжить в суровых условиях столицы, но и позволяет чувствовать себя хозяином жизни.

А Леха Селиверстов (его играет лидер группы «Звуки Му» П. Мамонов) — музыкант от Бога, почитаемый многочисленными поклонниками. Однако алкоголь и наркотики сделали свое черное дело — идет распад личности музыканта, и временами черты дебила все явственнее начинают проступать на Лехином лице. Ради стакана вина или порции «колес» он способен украсть, обмануть и даже грозится убить жену. Но бывает по-детски доверчив, наивен и просто мил.

И вот случай сводит таких непохожих людей. Подвыпившая компания музыкантов и их подружек после разгульного катания по ночной Москве задолжав Шлыкову семьдесят рублей, сумела скрыться. Затем сбежал и Леха. Однако не таков Иван, чтобы поступиться деньгами, а главное — дать обмануть себя.

И находит он несчастного Леху. После хорошей трепки требует, чтобы тот отработал долг.

И Леха безропотно отдает себя в унизительное рабство. Правда, Иван и кормит его, и переночевать пускает, и даже при случае защищает, но и унижает, как только его душе угодно.

Эта странная, непонятная дружба двух мужчин, в которой каждый оказывается зависимым от другого, показана на фоне убогого быта — неуютных коммуналок, грязных дворов, очередей, помятых лиц, ссорящихся у обшарпанных винных магазинов, пьянок, драк...

Что и говорить, картина рисуется весьма нерадостная, и ощущения противоречивые чувства вызывает она — сначала неприятие, протест против нагнетания «чернухи». Но поразмыслишь — и не можешь не согласиться с авторами: все это в достатке есть в окружающей нас действительности, подмечено точно и воспроизведено на экране с несомненным кинематографическим мастерством.

Много к пониманию фильма, к его восприятию добавляет музыка, в чем в немалой степени «повинен» известный саксофонист Владимир Чекасин, виртуозно владеющий инструментом.

Фильм «Такси-блюз» завоевал уже несколько призов на международных кинофестивалях. Ими отмечено высокое профессиональное мастерство режиссера и актеров, не только исполнителей главных ролей П. Мамонова и П. Зайченко, но и артистов, сыгравших роли второго плана, — Е. Сафоновой, В. Кашпура и на сегодня мало известной кинозрителям Н. Коляковой, актрисы студии Анатолия Васильева, а также операторская работа Д. Евстигнеева.

В производстве картины вместе с киноассоциацией «Ленфильм» участвовали четыре зарубежных предприятия. Французские кинопредприятия дали пленку, камеру, освещение, камеру для записи прямого звука. Это первый в СССР фильм, снятый с так называемым «прямым звуком», так что наряду с творческими очень высоки и все технические параметры новой ленты.

...А музыка все-таки сумела что-то человеческое пробудить в угрюмой душе Шлыкова, ведь иначе, рискуя жизнью, он бы не бросился к горящему автомобилю, считая, что в нем находится Леха! И это обнадеживает...

Э. СУВОРОВА.

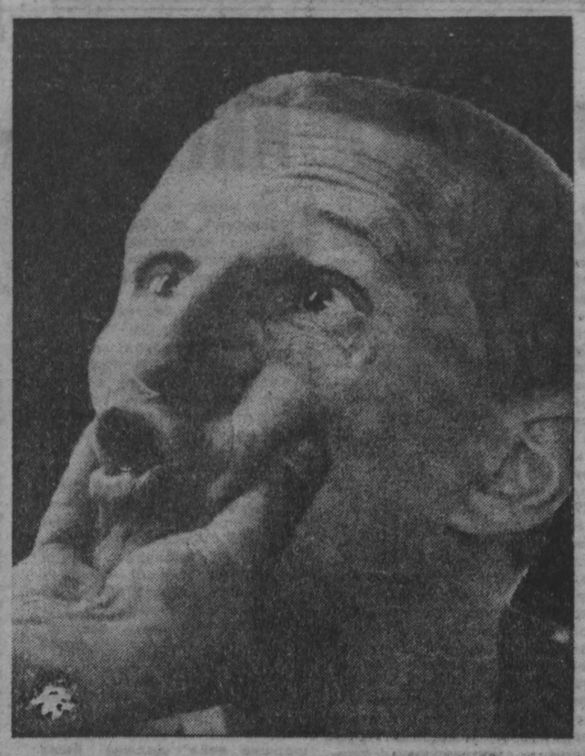

НА СНИМКЕ: Петр Мамонов в фильме «Такси-блюз».

дебют

ЮНОШИ — ВНЕ КОНКУРЕНЦИИ

С 21 по 30 января в Москве проводился международный шахматный фестиваль «Московская зима-91». Соревнования проходили в четырех турнирах: рейтинговом, общем, ветеранов и юношеском.

К сожалению, в рейтинговый турнир никто из кузбассовцев не попал, но и общий был довольно представительным: в нем участвовало около 400 шахматистов, из них пятеро — мастера спорта, около 250—кандидаты в мастера спорта. Было учреждено 40 денежных призов. Кемеровчане довольно неплохо выступили в этом турнире: чемпион областного центра А. Шураев набрал 7,5 очка из 9 возможных и поделил второе—пятое места, на пол-очка меньше набрал В. Невоструев. В число призеров попали также Е. Андреев и автор этих строк, набравшие по 6,5 очка.

Довольно сильный турнир юношей прошел под знаком превосходства кузбасских школьников. Первое место занял новокузнецкий кандидат в мастера спорта С. Искусных с результатом 8,5 очка из 9. Второе место у кемеровского кандидата в мастера В. Филиппова — 8 очков.

В командном зачете долгое время лидировала команда КузПИ, однако из-за неудач в двух последних турах ее обогнали три коллектива, в том числе и команда Дворца пионеров в составе В. Зайцева, С. Искусных, М. Ивахина и А. Штина. Она и заняла первое место по дополнительным показателям.

В. ФЕОФАНОВ.

г. Москва.

в субботний вечер

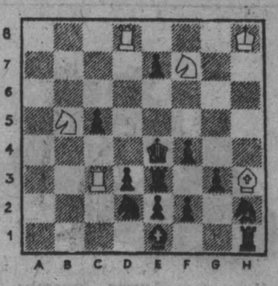

Мат в два хода.

ТВ

9 февраля

I ПРОГРАММА
Передачи ЦТ.

6.30 «На песенной улице». Концерт.
6.55 «Потя и Похита». Мультфильм.
7.15 Спорт для всех.
7.30 Ритмическая гимнастика
8.00 Утренняя развлекательная программа.
8.30 Здоровье.
9.00 ТСН.
9.15 Концерт.
9.45 Мультфильм.
10.45 «Мстислав Келдыш». Премьера документального фильма.
12.00 Фильмы режиссера С. Самсонова. «Попрыгунья».
13.35 Танцует «Фламенко» (Испания).
14.05 «Ландшафты Земли». Премьера научно-популярного фильма. 5-я серия. «Саванны».
15.00 ТСН
15.15 Мультфильм.
15.25 «Человек придумал песню». Творческий вечер поэта Л. Дербонева.
18.00 Международная панорама
18.45 Мультфильм.
18.50 «Гэгмен». Премьера художественного телефильма. 6-я серия. «Звездная пыль».
19.20 «Фигуристка». Художественный фильм.
21.00 Время.
21.45 КВН. 2-й Всесоюзный фестиваль команд КВН в Тюмени.
00.15 Ночное ТВ. «ВиД» представляет: «Матадор».
01.15 «Гонки по вертикали». Художественный телефильм. 2-я серия.
02.20—03.30 «Чаплиниана». Фильм-балет на музыку Ч. Чаплина.

II ПРОГРАММА
Передачи ЦТ.

8.00 Утренняя гимнастика.
8.15 Мультфильм.
8.45 Лыжный спорт. Чемпионат мира. Двоеборье. Прыжки с трамплина.
9.30 «Мир, в котором мы живем». Фильмы режиссера К. Лаврентьева. «Железные всходы». О проблемах интенсивного земледелия.
10.50 Играет Вивальди-оркестр.
11.20 «Арена».
12.20 Телепрограмма «Семья».
13.20 Видеоканал «Содружество».
16.20 Лыжный спорт. Чемпионат мира. 15 км. Мужчины.
18.25 «Плюс один шанс». Программа Российского телевидения. В перерыве (20.00) — Спокойной ночи, малыши!
20.40 Концерт ансамбля русских народных инструментов «Калинка».
21.00 Время.
21.45 На сессии Верховного Совета РСФСР.
23.45—01.35 Лыжный спорт. Чемпионат мира. Двоеборье. Гонки на 15 км.

из почты редакции

Любимый учитель

Более тридцати лет назад стала учителем начальных классов Валентина Максимовна Васильева. Как она работает, я могу судить сама — трое моих внучат учились у нее.

Каждый ее урок интересен, каждое ее действие — целенаправленно. Походы, знакомство с природой, уроки культуры, любовь к книге — да разве все перечислишь, что сделала Валентина Васильевна для детей! И все для того, чтобы развить способности, память, трудолюбие, любовь ко всему живому у наших детей.

А. ВОРОНИНА.

пос. Краснобродский.

ну и ну!

Вот так заварили уху...

Легкий шок охватил работников Мысковской автобазы, когда «КамАЗ» примчал сюда прямиком из Томской области больше ста кулей мороженой щуки и налима. Шутка ли, в Мысках давно забыли вкус свежей рыбы, а тут такое изобилие. У весов сразу выстроилась очередь. Некогда было разбираться, кто продает и почем. А цена оказалась кусачей. Рядового налима продавали по цене 4руб. 50 коп. за кг. Щука шла по 3 руб. 80 коп.

Первыми почувствовали неладное рабочие контролеры автобазы. Потребовали прекратить продажу. Позвонили на Каргасокский рыбзавод. «Да вы что!—удивились томичи.—Щуку мы продаем по 64 копейки, налима—по 71. Разбирайтесь у себя».

Несколько дней бурлил коллектив. Ходили по автобазе самые разные предположения, тем паче, выяснялась причастность к рыбной операции новокузнецкого кооператива «Гарант-2». Но зачем предприятию, заключившему в начале января этого года договор с томичами на поставку рыбы и буквально нашпигованному автотранспортом, понадобился посредник в лице кооператива? Этот и другие вопросы рабочие задали на собрании своему руководству. Эмоции били через край.

По словам директора А. Бочанцева, его не было в автобазе в день продажи рыбы. А к услугам кооператива пришлось прибегнуть потому, что в автобазе не оказалось наличных денег, заняли у «Гаранта-2». А. Бочанцев сказал, что завышенная цена, по которой продавали рыбу, на совести кооператива.

Выяснилось, что руководство автобазы не любит посвящать рабочих в коммерческие «секреты». Так, только на собрании автомобилисты узнали, что одна из трех легковых машин, полученных автобазой, отдана кооперативу «Пламя» в обмен на 500 тысяч штук кирпича для производственного строительства. Негативно отнеслись в коллективе и к тому, что одним из исполнителей рыбной операции оказался прораб автобазы С. Гох, которому, как здесь считают, не рыбой надо заниматься, а строительством административно-бытового корпуса, которое тянется долгие годы и в прошлом году едва не стало причиной забастовки: бытовые условия в автобазе—хуже некуда.

Но собрание на все вопросы не ответило. Могли бы прояснить ситуацию С. Гох и представители кооператива, но их на собрании не было. Гох к тому же подал заявление об уходе.

Разобраться в этой истории предстоит ОБХСС и комиссии, созданной на предприятии. Трем руководителям автобазы, включая директора, участники собрания выразили недоверие, равно как и С. Гоху. Собрание, однако, оказалось неправомочным для принятия решения. На вопрос, поддержит коллектив это решение или нет, должен ответить местный референдум, который пройдет на предприятии. Вот такая заварилась уха.

В. ШЕВЦОВ,
корр. «Кузбасса».

г. Мыски.

по Союзу

КОМСОМОЛЬСК-НА-АМУРЕ. Рабочие патрули по охране жилых домов от квартирных воров созданы в городе в авиационном производственном объединении имени Ю. А. Гагарина. Каждый из цехов этого предприятия выделил по одному человеку в распоряжение райотдела милиции с сохранением зарплаты.

сам себе мастер: домашнее хозяйство

ХОЗЯИН И НЕ УХОДИЛ

Это как же надо не уважать свой народ, чтобы поставить на нем крест! А разве не так, если даже с трибуны съездов народных депутатов СССР уже не раз говорилось о том, что, мол, все, даже генетический фонд крестьянства подорван, извели в Россиматушке хозяйственного мужика под корень. Только почему об этом так страстно говорят не сами крестьяне, а люди, выросшие на асфальте?

Впрочем, и городских не надо валить в одну кучу. Большинство нынешних городских — вчерашние деревенские. Одни пришли в город в поисках счастья и денежной работы, а многих насильственно сюда с родных мест выставили. Только вспомнишь, как лет тридцать назад крест поставили на так называемых неперспективных деревнях, как начали создавать агрогорода, так оторопь берет.

Но снести тысячи и тысячи деревень, согнать мужиков с родной земли в города, приставить их к иной, а не крестьянской работе — это еще не значит извести народ под корень. Хозяйственный и сметливый, он и в городе остается в своей сущности мужиком. Иначе чем объяснить, что только в нашем индустриальном Кузбассе число садовых участков уже давным-давно перевалило за сотню тысяч. Прибавьте сюда усадьбы горожан, кто ведет свое домашнее хозяйство, сочетая работу на производстве с трудом на земле, и станет ясно: в народе скрыта могучая сила и любовь к крестьянскому образу жизни. Так что поспешили иные избранники народа, поставив на нас с вами жирный крест.

Эта мысль во мне зрела давно, когда только впервые услышал стенания какого-то ученого мужа по поводу окончательной гибели русского народа. А уж созрела она после встречи с нашими что ни на есть горожанами—Ниной Ивановной Поклоновой, Виктором Михайловичем Калачевым, Николаем Викторовичем Шетько. Поклонова и Калачев — ветераны труда, как это принято говорить, давно на заслуженном отдыхе. Недавно я рассказывал в субботних выпусках «Сам себе мастер» об их увлечении. Нина Ивановна на своем садовом участке держала кур, и коз, и телят. Нынче собирается растить поросят, кур. Чтобы иметь комбикорм, пошла на зиму работать аппаратчиком на Кемеровский комбинат хлебопродуктов. Здесь таким, как Поклонова, дают возможность купить комбикорм.

Виктор Михайлович Калачев у себя на садовом участке в минувшем году держал нутрий, кроликов, бройлеров.

— Кругом один доход, и скучать некогда, — улыбается он.

С Николаем Викторовичем Шетько, бригадиром цеха котельного оборудования завода «Химмаш», мы знакомы бог весть сколько. Так уж случалось, что судьба нас сводила на шишкобое в далеких кедровниках, на рыбалке за хариусом, на садовом участке, но только недавно я побывал у него в гостях дома. И, признаться, оторопел.

Домишко его стоит чуть не в центре города, на крутом правом берегу Искитимки. Таких вокруг сотни, так что не в нем дело, а в том, что я увидел у Шетько на подворье. В небольшом загончике блеяли овцы, среди них было несколько крохотных ягнят.

— А где пасешь?

— Да где пасти? Тут и держу весь год, — пожимает плечами Николай Викторович.

Оказалось, прочитал Шетько несколько лет назад в «Кузбассе» рассказ о том, насколько выгодно заниматься овцеводством, увлекся сам.

— У нас тетка живет в деревне Мокрушино, что в Новосибирской области. Вот оттуда и привез трех овечек в зиму, две из них вскоре принесли четырех ягнят. Вот с того все и началось.

Уже потом я узнал, что за неполных два года в общей сложности вырастил Николай Викторович вместе со своей женой Антониной Васильевной, воспитателем Кемеровского психоневрологического детского диспансера, с десяток овец.

— А куда бы мне без Антонины? — говорит хозяин.

—Все вместе, у каждого хлопот через край.

И то верно. Я знаю точно, что у Николая Викторовича работа — не всякий выдержит. И по две смены нередко приходится бывать в цехе, и выходные прихватывать. Наверное, может каждый представить, что и у Антонины Васильевны работа не легче. В доме один ребенок заболеет— для всех забота и печаль. А тут самые тяжелые ребятишки, и каждого приласкать, пригреть, найти доброе слово надо.

Но вот сидит где-то в самых дальних глубинах души супругов Шетько любовь к земле, и ничем ее не вытравишь.

— Уж как порой наломаешься на работе, — говорит Николай Викторович, — а придешь домой, заглянешь в загон—душа отходит: овечки в глаза заглядывают, жлут подачки, теплыми мордами в ладони тычутся, кролики лапами барабанят, тоже, значит, внимание к себе привлекают.

Да, я не сказал, что вместе с овцами держат супруги Шетько и более десятка кроликов.

— Взял для баловства, а вот теперь привязался к ним, — смущенно говорит хозяин.

А еще до этого держали Шетько и поросят, да отказались.

— Знаешь, — говорит Николай Викторович, — как бы не хитрил, а всегда получается так, что в доме оказывается полно сала. А куда нам его столько? Вот и занялся овцами и кроликами, а летом еще цыплят будем держать...

Я слушаю рассказ Антонины Васильевны и Николая Викторовича Шетько, а у самого одна мысль: «Вот ведь исконные хозяева земли. Дай им свободу, помоги государство с кормами, отрежь малость земли, и будет наша страна богата, а не стоять, как сегодня, с протянутыми руками на запад и восток в ожидании подаяния».

В. МОИСЕЕВ.

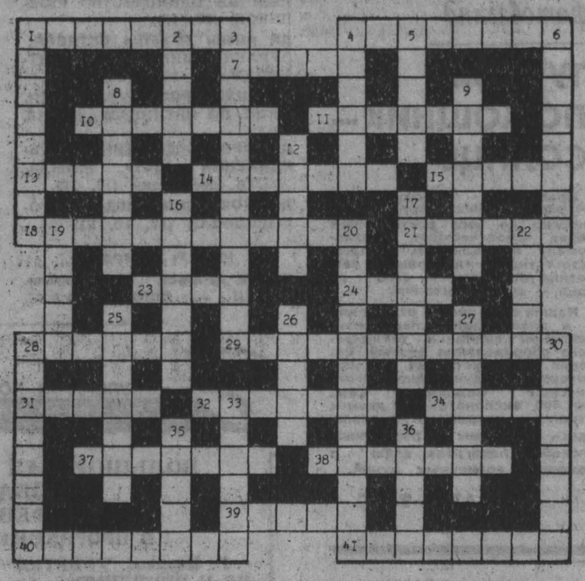

КРОССВОРД

ПО ГОРИЗОНТАЛИ: 1. Зимнее помещение для пчел. 4. Лицо, впервые выступающее на сцене, в соревновании. 7. Сплав железа с никелем, применяемый для изготовления измерительных приборов. 10. Лицо, привлекаемое следователем при обыске, опознании для засвидетельствования фактов. 11. Часть машины, узел. 13. Толстый холст домашнего производства. 14. Комната в квартире. 15. Стержень для соединения деталей машины. 18. Представление по мотивам литературного произведения. 21. Шведская автомобильная монополия. 23. Корм для скота—остатки после извлечения жира из семян. 24. Город-герой. 28. Старинный классический театр Японии. 29. Устройство для создания акустических эффектов в радиоспектаклях. 31. Знак почтовой оплаты. 32. Погоны, украшенные золотыми позументами, бахромой. 34. Судно для переправы через реку. 37. Ударный музыкальный инструмент. 38. Прицеп для перевозки тяжеловесных грузов. 39. В старину хранилище и место торговли зерном, мукой. 40. Мать мужа. 41. Сподвижник Петра I, генералиссимус.

ПО ВЕРТИКАЛИ: 1. Место позади изб. 2. Воинское подразделение, несущее караульную службу. 3. Специалист по киносъемке. 4. Военный некоторых частей кавалерии. 5. Вид сценического искусства. 6. Христианский обряд (крещение, исповедь и др.). 8. Отверстие в стене для стрельбы. 9. Трехсложная стихотворная стопа. 12. Ведомственное подразделение министерства. 16. Советская ракета-носитель. 17. Металлический профиль. 19. То, что находится под земной поверхностью. 20. Государственный строй, основанный на неограниченной личной власти. 22. Шест с лопастью для гребли. 25. Линия из коротких черточек. 26. Верхние передние челюсти у ранообразных. 27. Перила на мосту. 28. Крупное специализированное животноводческое предприятие. 30. Русский дипломат, собравший коллекцию книг и рукописей, которая стала основой для библиотеки СССР имени В. И. Ленина. 33. Условное слово, применяемое для опознания своих людей. 35. Аркан. 36. Кисломолочный напиток в Средней Азии.

ОТВЕТЫ НА КРОССВОРД, ОПУБЛИКОВАННЫЙ В НОМЕРЕ ЗА 2 ФЕВРАЛЯ.

ПО ГОРИЗОНТАЛИ: 7. Ватерполо. 8. Сейсмолог. 9. Опушка. 10. Голиаф. 13. Особь. 14. Арсенал. 15. Грамм. 18. Кортик. 19. Самбо. 21. «Аэлита». 22. Компенсация. 27. Чердак. 28. Ритор. 29. Каупер. 30. Ванса. 31. Баррель. 34. Вилла. 37. Наркоз. 38. Эколог. 39. Монархист. 40. Эльдорадо.

ПО ВЕРТИКАЛИ: 1. Чарльстон. 2. «Спрут». 3. Плектр. 4. Пехота. 5. Эскиз. 6. Вольтметр. 9. Орбита. 11. Ферула. 12. Терминатор. 16. Окрошка. 17. Калитка. 19. Сапер. 20. Онагр. 23. Сепаратор. 24. Эдисон. 25. Пудинг. 26. Деблокада. 32. Алонсо. 33. Лекало. 35. Фрахт. 36. Слюда.

ОБЩЕСТВЕННЫЕ ПРИЕМНЫЕ «КУЗБАССА»

В Кемерове с 10 до 15 часов прием ведут:
понедельник—**Л. В. Габай,**
вторник — **В. А. Цехина.**

В Ленинске-Кузнецком (в помещении редакции газеты «Ленинский шахтер»), во вторник, 12 февраля, с 14 до 18 часов прием ведет **В. П. Осокин.**

В Анжеро-Судженске в четверг, 14 февраля, с 17 до 19 часов в здании УЖКХ (комн. 31) прием ведет **И. К. Кочергин.**

традиции

Музей школы

Музей истории своей школы впервые открыт в Юрге. Седьмая школа почти ровесница города—на следующий год ей исполняется 40 лет.

Два года педагоги и учащиеся собирали материалы для экспозиции музея. Сегодня в нем редкие фотографии первых учителей, выпускных классов, воспоминания, памятные вещи. Собраны списки всех, кто учился и работал в школе. А те, кто учится сейчас, отныне решили вести собственные летописи классов и оставлять их в музее.

— Задача музея, — сказал директор школы, депутат облсовета А. А. Лахтин—сохранить добрую память о всех членах нашего коллектива, развивать традиции школы. На праздничное открытие в музее собрались выпускники, учителя, ветераны. Гости из горисполкома подарили видеоаппаратуру, а из училища обещали помочь созданию спортивного комплекса.

Небольшой уютный музей собирает вокруг себя по-настоящему близких друзей и помощников школы во всех ее будущих делах.

В. КУДРЯВЦЕВ,
корр. «Кузбасса».

г. Юрга.

туризм

Все о Горной Шории

В газетных киосках области продается разовый рекламный выпуск «Шория - тур». Чем интересен, а для некоторых просто необходим этот выпуск!

В конце прошлого года в Таштаголе создана ассоциация «Горная Шория-тур». Ее учредителями стали солидные объединения: «Сибруда», агрокомбинат «Новокузнецкий», областной спорткомитет и другие предприятия и организации. Предполагается участие иностранных фирм.

Цель у ассоциации весьма благородная — создать условия для спортивных соревнований горнолыжников, для полноценного зимнего и летнего отдыха туристов и всех желающих. Одним словом, развить индустрию туризма. Сразу возникают вопросы: где и как приобрести путевку? Каковы условия отдыха?

Многим жителям Кузбасса интересен рекламный выпуск «Шория-тур» еще вот чем: некоторые кузбассовцы привыкли проводить свой отпуск в Таштагольском районе на Мрассу и ее притоках. А сейчас там образован государственный Шорский национальный парк. Он включает в себя заповедные зоны. Нарушение их режима грозит большими неприятностями тем, кто не знаком с маршрутами для туристов, с границами парка. «Шория-тур» поможет вам. В выпуске напечатана карта — схема Шорского национального парка, даны пояснения, рассказано о задачах, которые ставит перед собой новый коллектив.

И, наконец, каждый, кто познакомится с рекламным выпуском, больше узнает о нашем привлекательном и неповторимом крае — Горной Шории.

(Корр. «Кузбасса»).

г. Междуреченск.

коротко

ВОЛОГДА. Копии фресок и пейзажи Ферапонтова монастыря представил на выставке в Вологде художник Е. Соколов. Ценность их в том, что написаны они красками Дионисия, великого живописца Древней Руси, творившего в этих местах. Несколько лет заняли эксперименты, связанные с поисками методов получения красок. И вот, наконец, Соколов ознакомил специалистов с выполненными им копиями знаменитых фресок. Краски, вышедшие из его домашней лаборатории, передали тончайшие переливы голубых и желтых тонов, свойственных росписям великого живописца.

спортарена

Радуют пловцы результатами

На территориальном чемпионате РСФСР по плаванию, который прошел в Омске, порадовали своими результатами новокузнечане Д. Пороцкий, О. Ермолаев, С. Смагин, Г. Евтушенко, И. Рудик. Они стали победителями в своих заплывах.

Успешно выступили и младшие юноши в Костроме, где проводилось первенство России. Воспитанники заслуженного тренера РСФСР В. И. Чеповского из «Родника» Д. Трушков и П. Бородкин были вторыми.

В. МАЛЫШЕВ.

погода

Центр по гидрометеорологии сообщает:

9 февраля по области днем будет облачно, временами небольшой снег, метели. Ветер юго-западный 15—20 метров в секунду. Температура 8—13, местами до 20 градусов мороза. Давление будет расти, влажность существенно не изменится.

За редактора
П. М. БУГАЕВ.

Кузбасс

Учредители: областная организация КПСС и трудовой коллектив редакции.

АДРЕС РЕДАКЦИИ:

650630, г. Кемерово, проспект Октябрьский, 28.

Справки по редакции 52-32-74; по письмам 52-03-22; по рекламе 52-69-33.

Собственные корреспонденты - Мариинске — 2-31-20 Новокузнецке — 45-97-84, Междуреченске — 2-82-12, Осинниках — 2-35-64, Юрге—3-16-29, Мысках — 2-18-66.

Газета выходит 260 раз в году ежедневно, кроме воскресенья и понедельника. Тираж 130 тыс. экз. Объем 2 п. л. Печать высокая.

ИНДЕКС 51901

1, 2, 3, 4, 5, 6.

Заказ № 28.