Кемеровская областная научная библиотека ГАЗЕТНО-ЖУРНАЛЬНЫЙ ФОНД

Кузбасс

ОБЛАСТНАЯ МАССОВАЯ ГАЗЕТА

Издается с 7 января 1922 года.

Цена 20 коп.

247 (20477)

Пятница, 13.12.1991

2 стр.

Как известно, в ИТУ-22 прошла предупредительная забастовка, в ходе которой осужденные выдвинули ряд требований.

Об этом размышляет корреспондент газеты «Надежда» Сергей Лепихин.

3 стр.

Продолжаем публикацию страниц Книги памяти. Кроме этого, под заголовком «ВАЖНО НИКОГО НЕ ЗАБЫТЬ» помещен материал, в котором редакционная коллегия Книги памяти рассказывает о письмах, пришедших от родственников погибших кузбассовцев.

ЧИТАЙТЕ В СЛЕДУЮЩЕМ НОМЕРЕ

- ЭХО ЗАБАСТОВКИ.
- НОВОСТИ «КУЛЬТУРЫ».

точка зрения

НАМ НУЖНА КООПЕРАЦИЯ

—ТАКОВО МНЕНИЕ ФЕРМЕРА ИЗ ЯШКИНСКОГО РАЙОНА А. М. ПОЗДНЯКА

Евгений ПЕСТЕРЕВ,
специальный корреспондент «Кузбасса».

В марте нынешнего года я познакомился с Александром Михайловичем Поздняком. Он тогда занимался арендой в совхозе «Красноесельский» Яшкинского района. Александр Михайлович произвел на меня хорошее впечатление. Это человек думающий, с хозяйственной хваткой.

Тогда, при первой встрече, я спросил Поздняка, не собирается ли он стать фермером. Это был не праздный вопрос. Александр Михайлович с двумя сыновьями работал по арендной системе оплаты труда почти три года. За это время они успели создать неплохую производственную базу — построили коровник на 30 мест с механизацией основных технологических процессов. На машинном дворе у них стоял необходимый в земледелии набор сельскохозяйственной техники и прочее.

— Посмотрим, — уклончиво ответил Александр Михайлович.

В этом «посмотрим» был весь Поздняк. Прежде чем что-то предпринять, он сто раз обмозгует, обсчитает и проверит каждый шаг. А уж если решится, то бесповоротно.

Аренда, по мнению А. М. Поздняка, имеет свои плюсы и минусы. Положительное в ней то, что человек, решившийся на собственное дело, на первых порах может получить поддержку и опору в лице арендодателя (колхоза либо совхоза). Отрицательное — арендатор находится в прямой экономической зависимости от «хозяина», который диктует цены, определяет структуру производства, распоряжается материально - техническими ресурсами и т. д.

Александр Михайлович является сторонником постепенного перехода от аренды к фермерству. Думаю, что он во многом прав, ибо разрушить старые структуры управления, планирования и организации производства можно одним махом (в чем-чем, а в этом мы за последние годы поднатопели предостаточно), а создать новые — дело мучительное, чрезвычайно сложное.

В течение года подмывало меня заглянуть к Александру Михайловичу на ферму, да все недосуг было. С другой стороны, памятуя о том, что летний день год кормит, как-то не хотелось своим визитом отвлекать его от домашних хлопот. А хозяйство у Поздняка уже сформировалось дай боже — 120 гектаров земли, более 30 голов крупного рогатого скота, свиньи. Да и строительство требует времени и сил.

И вот спустя восемь месяцев снова беседую с А. М. Поздняком.

— Все же мы решились на фермерство, — начал Александр Михайлович. — Открыли свой счет в банке. Дело осталось за немногим...

А начала собственное дело семья Поздняка совсем не плохо. За неполных девять месяцев она отправила на переработку 42 тонны молока, продала 10 тонн мяса и 45 тонн зерна. За счет реализации продукции фермеры погасили государственную ссуду. За лето мужики успели построить баню, склад горюче-смазочных материалов, начали возводить пристройку к дому. Скот у них на зиму полностью обеспечен самыми разнообразными кормами собственного производства. Со всеми полевыми работами Александр Михайлович с сыновьями управился в срок, даже успели поднять зябь и запрессовать солому в тюки.

Истекающий год для Александра Михайловича был годом экспериментов и формирования хозяйства. Еще в марте Поздняк говорил мне, что нужно обновлять дойное стадо. И он это частично сделал, заменив непродуктивных коров нетелями. Правда, на ферме несколько снизилось валовое производство молока, но в перспективе Александр Михайлович надеется довести надои до 4000—5000 килограммов молока на каждую корову за год.

— Нынче мы собрали по 27 центнеров овса с каждого гектара, — рассказывал мне Поздняк. — А пшеничка с ячменем дали по 16 и 18 центнеров. За зиму нужно обновить их состав. Иначе дело не пойдет.

Под гречихой у нас было занято два гектара — капризная культура. А прибыток от нее в хозяйстве не ахти какой великий. На будущий год откажемся от нее. Я осенью встретил главного агронома нашего районного агропромышленного объединения Ивана Павловича Волкова. Он настоятельно советовал заняться выращиванием пайзы. В нашем районе это дело новое, заманчивое. Надо рискнуть.

Третий год развивается фермерское движение в нашей области. Оно идет путем ошибок и просчетов. Несмотря на истерические заклинания парламентских крикунов («Дайте крестьянину землю!»), на практике крестьянин не спешит брать эту землю. Несмотря на искусственное удушение ценами колхозов и совхозов, крестьянин не рвется на все четыре стороны наобгонят.

Поработал я на аренде, вспоминает А. М. Поздняк. Теперь стал фермером и вижу: фермер-единоличник не жилец на белом свете. Вот мне, к примеру, сейчас позарез нужна карта химического анализа почвы. Кто мне ее подготовит?! В Союзе крестьянских хозяйств нет таких специалистов. Мне крайне нужна роторная косилка-плющилка. Где ее взять? Был бы в районе для фермеров создан пункт проката сельхозтехники, у меня бы голова не болела за день завтрашний. То же самое и со строительством. Далеко не каждый фермер сможет сделать санитарно - профилактическую обработку скота. Где найти соответствующего специалиста? Короче, я убежден, нужно создавать взаимосвязанные договорами фермерские кооперативы, специализирующиеся в той или иной отрасли производства на переработка и рынке сбыта.

Около тысячи фермерских хозяйств существует на сегодняшний день в нашей области. Одни из них специализируются на выращивании зерновых культур, другие занимаются производством молока и мяса. Есть фермеры-цветоводы. Иных увлекло пчеловодство. Третьих привлекает прибыльность лекарственных трав. Все эти занятия полезные. Но, предположим, завтра так называемые демократы расправились с ненавистными им колхозами и совхозами, а фермеры, воспользовавшись свободой действий, все как один стали выращивать ромашки да гвоздики. Кто же тогда будет кормить трехмиллионное население Кузбасса? Гуманитарная помощь бесконечной быть не может. К тому же за нее нужно платить либо валютой, либо природными ресурсами, которые, кстати, рано или поздно иссякнут. Тогда что?..

По мнению А. М. Поздняка, в перспективе только лишь союз фермерских хозяйств может противостоять стихии производства, материально - технического обеспечения и рынка с его волчьими законами. Союз не как декларация, а производственная единица со всеми вытекающими последствиями.

Более тридцати фермерских хозяйств уже насчитывается в Яшкинском районе. Еще около 50 заявлений лежит на регистрации. Но каждый фермер, как говорится, варится в собственном соку.

Когда речь заходит о деятельности районных Советов народных депутатов, то сплошь и рядом можно услышать сетования на ограниченность бюджета при решении социально - экономических либо производственных задач. Все это так. Помочь же фермерам объединиться в той или иной кооператив особых средств не требуется, нужно единственное — инициатива, которая райсовету ничего не будет стоить, но которая в конечном итоге окупится сторицей.

Яшкинский район.

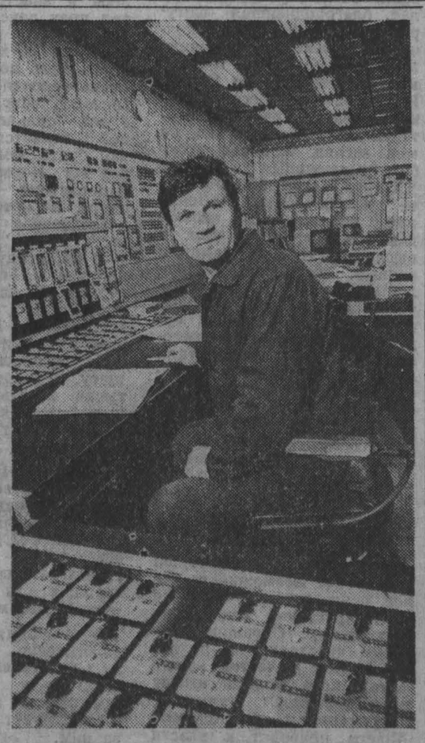

фоторепортаж

ЭВМ ПРОИЗВОДИТ И УЧИТ...

Недавно трудовой коллектив кемеровского производственного объединения «Азот» отмечал свое тридцатипятилетие. Но есть на этом предприятии и совсем молодые производства. Аммиак-3, например, где начальником В. Ф. Анисимов, был введен в строй в феврале 1987 г. Именно поэтому он оснащен наиболее современным технологическим оборудованием.

С центрального пульта управления операторы имеют возможность следить за всем ходом процесса, вносить необходимые поправки. Наиболее важные стадии контролируются автоматически: пульт имеет ряд блокировочных параметров — они срабатывают, если работа какого-либо аппарата, печи или компрессора приближается к аварийному режиму. Естественно, это делает производство более безопасным и экологичным.

— Однако мы понимаем, что и у нас по всем направлениям есть свои резервы,— рассказывает при встрече зам. начальника цеха В. Н. Кузьминых. — Не следует в сложном химическом производстве полагаться только на «мудрость» машин или выучку специалистов. Должно быть постоянное взаимодействие, результативный диалог человека и компьютера. Чтобы добиться этого, мы оборудовали у себя класс ЭВМ, заложили в них многовариантные обучающие программы.

Около 170 человек обслуживают аммиак-3. Выпускают сырье, необходимое, в частности, для производства карбамида. Того самого, что пользуется хорошим спросом за рубежом и позволяет «Азоту» покупать для своих работников импортный ширпотреб, остродефицитный сахар для горожан. А главное, на что идет большая часть средств,—приобретать у «фирмачей» более перспективное оборудование, которое позволило бы в ситуации рынка сохранить экономическую устойчивость.

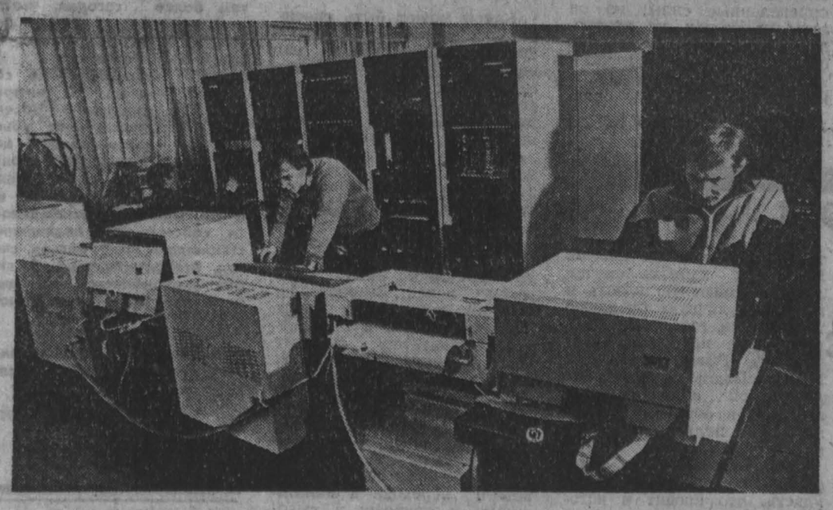

НА СНИМКАХ: в компьютерном классе; оператор дистанционного пульта управления агрегата аммиак-3 В. В. Щукин; занятия по преддипломной практике с учащимся Кемеровского техникума информатики Е. Белобородовым проводит зам. начальника цеха В. А. Чигодаев.

Фото А. Блотницкого.

политический дневник

ЗА ЩЕРБАКОВА

Впервые за последние три года при формировании местной власти в Междуреченске решили посоветоваться с хозяйственными руководителями.

Рассматривались кандидатуры на пост главы администрации города. Почти единогласно (при одном воздержавшемся) руководители предприятий предложили кандидатуру нынешнего председателя горсовета и горисполкома С. Ф. Щербакова. Мотивировали свой выбор хозяйственники тем, что Щербаков основательно разобрался в городском хозяйстве, способен оперативно решать вопросы. К тому же молод—ему нет и 40.

На состоявшейся в этот же день сессии мнение руководителей было учтено. Расклад депутатских голосов таков: 55—«за», 3 — «против» 8 — «воздержалось» и 3—никак не отреагировало.

Г. СОЛОДОВА,
корр. «Кузбасса».

г. Междуреченск.

забастовка медиков

В СОЮЗНИКАХ— ПАЦИЕНТЫ

Закончился второй день предупредительной забастовки медиков. И хотя все медицинские учреждения, кроме станции «Скорой помощи», переливания крови и аптек, высказались за забастовку, на жизни города она отрицательно не сказалась. Правда, администрация туберкулезного диспансера попыталась было обязать сотрудников работать, но трудовой коллектив принял решение поддержать коллег, а в случае давления на них выйти на площадь Победы на митинг.

Врачи обслуживают на дому не только детей в возрасте до года, но и всех с высокой температурой. Пока недовольным был единственный пациент. Очевидно, после долгих раздумий он решил лечиться от алкоголизма, но, придя в лечебницу, увидел объявление, что врачебный прием временно прекращен.

Вот как оценивает прошедшие дни забастовки заведующий горздравом Н. Звиневский:

— Обстановка нормальная, если судить по звонкам, которые поступают главным врачам и мне. Прокопчане понимают, зачем медики решили бастовать, и даже поддерживают нас. Стало известно, что нас наконец заметили в Верховном Совете. Значит, мы достигли своей цели.

Д. КАЛИТИНА,
корр. «Кузбасса».

г. Прокопьевск.

коротко

Президент России Б. Ельцин планирует в субботу вылететь в Алма-Ату, чтобы упросить среднеазиатские республики вступить в славянское содружество, сообщает «Независимая газета».

☆ ☆ ☆

Американская корпорация по производству табачных изделий «Филип Моррис» объявила о подписании ряда контрактов с представителями российского правительства. Фирма обязуется поставить в будущем году большие партии американских сигарет в Россию, построить специальные цехи по изготовлению сигарет и создать совместные с российскими табачными фабриками предприятия.

новости

С БОГОМ, «АМОРЕ»!

В Кемерове 11 декабря состоялась презентация новой обувной фабрики акционерного общества «Кемир», вводимой в эксплуатацию совместно с ведущими обувными фирмами Италии «Азаде» и «Лампомаккине». При «крещении» фабрика получила имя «Аморе» — любовь.

Поздравить акционеров с открытием производства приехали глава администрации М. Кислюк, представитель Президента РСФСР А. Малыхин, делегация духовных лиц во главе с епископом Красноярским и Кузбасса Антонием, находящимся в эти дни с визитом в Кемерове. Высокие духовные лица отслужили молебен, освятили здание, благословили работников, руководителей предприятия, гостей на добро, благие дела и сотрудничество во имя мира и счастья людей.

С приветственными словами выступили глава администрации М. Кислюк, президенты фирм г-да Т. Балдоли и В. Вердини, епископ Антоний, генеральный директор акционерного общества А. Урнев.

Перерезается алая ленточка, и молодые ребята, рабочие фабрики, занимают свои места у автоматизированной линии, производительностью 300 тысяч пар ультрасовременной женской обуви в год. 27 ноября прошлого года был заключен контракт с итальянской стороной, в октябре нынешнего года линия была уже отлажена и получены первые образцы.

— Такие темпы освоения для нас в России, — сказал глава фирмы «Лампомаккине» г-дин В. Вердини, — просто невиданны. Всего два месяца назад это оборудование нашей фирмы было еще в Италии, и вот оно уже здесь и работает, дает продукцию. Я уверен, что если наши деловые контакты будут развиваться так же, у вас, кемеровчан, будет и самая красивая обувь в стране.

Лестная сценка и надежда, но факт есть факт — линия в работе, а образцы, представленные на стендах выставки, уверен, придутся по вкусу самым изысканным модницам.

— Строили помещение хозспособом, — рассказал генеральный директор «Кемира» А. Урнев, — без каких-то дополнительных капвложений и дотаций. Участвовали в строительстве акционерное общество «Кемир», «Сибхимремонт», «Электробытремонт». Большую помощь во всем оказали администрация области, горисполком, коксохимзавод Кемеровская железная дорога, другие организации, тысячи кемеровчан, итальянские специалисты. Благодаря этому от нулевого цикла строительства до готового изделия ушло всего полтора года.

Основную линию обслуживают 12 человек. 7 прошли стажировку на фабриках фирмы в Италии. Сырье для производства частично итальянское, частично наше, но в перспективе, с открытием подсобных производств, полностью перейдем на отечественное.

Добавлю к сказанному, что программа сотрудничества с итальянскими обувными фирмами долгосрочная. В ее рамках будет запущен в эксплуатацию еще ряд более мощных фабрик в Белове, Юге, Кемерове, Анжеро-Судженске, Ленинске-Кузнецком. Председатели горисполкомов или главы администраций этих городов также приехали на презентацию фабрики. Там сейчас активно ведутся подготовительные работы, налаживаются контакты с итальянской стороной. В конечном итоге задача программы — наладить производство 3 миллионов пар обуви в год в области. Будет столько — хватит и кузбассовцев обуть и торговать не без хорошей прибыли. Качество товара — мировой класс!

В. КУДРЯВЦЕВ.

г. Кемерово.

одним абзацем

Депутаты парламента России получили в понедельник экспертные расчеты предполагаемого повышения цен на основные продовольственные и некоторые потребительские товары в республике. Цены на основные виды хлеба, молоко, кефир повысятся в 2,5 раза, масло растительное, детское питание повысятся в 3 раза, на сахар— в 3,5 раза, на соль, спички, медикаменты — в 4 раза, водку — в 4,5 раза, уголь — в пять раз. Бензин будет дороже в 2,5 раза.

☆ ☆ ☆

Как пишут «Известия», вечером, 10 декабря, Эриху Хонеккеру объявлено решение правительства о том, что он обязан покинуть пределы республики. Бывшему главе ГДР предложено не позднее 13 декабря выехать из РСФСР и разъяснено: в случае отказа он в установленный срок будет принудительно выдворен из РСФСР в ФРГ. Эрих Хонеккер заявил по этому поводу протест, указав, в частности, что попросил советское правительство о предоставлении ему политического убежища.

☆ ☆ ☆

Директор Центрального разведывательного управления США Р. Гейтс заявил, что ситуация в СССР отличается «опасной нестабильностью», и прямо предсказывает крупнейшие «гражданские беспорядки» со времени Октябрьской революции. В свою очередь, посол США в Москве Р. Страус заявил в телеинтервью, что его беспокоит возможность того, что в Советском Союзе «придет к власти руководство фашистского типа под руководством одного из нескольких известных мне действующих там демагогов...».

☆ ☆ ☆

Начальник управления информации Министерства обороны генерал-лейтенант Манилов, сообщая о результатах встречи Б. Ельцина с высшим военным руководством, в частности, заявил: «Как сказал на встрече Президент России, кни о каком разделе Вооруженных Сил речи быть не может. На этот счет международная общественность может не беспокоиться». Б. Ельцин сказал, что в 1992 году зарплата военнослужащих будет повышена в 1,9 раза.

художник улыбается

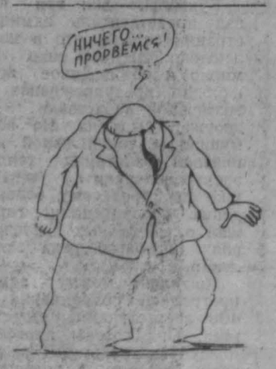

Рис. М. Ларичева.

экономическая реформа

ПОСЛЕДНИЙ ШАНС

7. ДИКТАТУРА И ХАРИЗМА

Юрий КАЧАНОВСКИЙ,
профессор.

Мэр Москвы Гавриил Харитонович Попов: «Если не будет получаться, то снова на арену выходит тоталитарный вариант. Ведь сам по себе переход от социализма к новому строю неизбежен. Если этого не сделать демократическим путем, остается путь диктатуры. Так шли к рынку — через диктатуру — Греция, Чили, ряд других стран. Но я думаю, что у нас сейчас есть объективные условия для демократического варианта».

Мое мнение: вариант диктатуры, наподобие Греции или Чили, исключен.

«Черным» полковникам в Греции и Пиночету в Чили не надо было ломать одну систему и создавать другую. В обеих странах уже был капитализм. Надо было лишь создать для него стабильные политические и правовые условия, провести реформы **уже существующей системы.** Пиночет отлично справился с этой задачей с помощью экономистов «чикагской школы».

Коренным образом иная, в тысячу раз более сложная задача перед нашими реформаторами — на обломках социалистической системы создать капиталистическую. Это нельзя сделать без снижения на длительный период уровня жизни большинства людей, без утраты трудящимися социальных гарантий, к которым они привыкли уже в нескольких поколениях. Только фантазеры могут думать, что удастся погнать народ по этому пути с помощью диктатуры.

Вариант «черных» полковников и Пиночета исключен также потому, что СССР — общество многонациональное. Национализм усиливается. Какой Пиночет сумеет все это объединить и подчинить себе?

Наконец, у «черных» полковников и у Пиночета была армия, дисциплинированная, выполнявшая приказы диктаторов. В СССР такой армии больше нет. Провал ГКЧП в августе 1991 года объясняется, в частности, тем, что армия и КГБ не выполнили их главные приказы. Самое боеспособное соединение — бригада «Альфа» — не выполнило приказы об аресте Б. Н. Ельцина и о штурме «Белого дома».

Вместе с тем вероятность диктатуры полностью не исключена. Она возможна, но принципиально иная, по сравнению с Грецией и Чили. Чтобы понять, какая, надо принять во внимание категорию **харизмы.**

Харизма буквально означает «божественный дар» (греч.). **Харизматический лидер** — это такой, который в глазах народа наделен исключительными качествами: носитель высшей мудрости, все его высказывания — истина; путь, которым он ведет, — единственно правильный. В харизму лидера народ верит так же безоговорочно как фанатики религии верят в харизму пророков.

Первая половина XX века знала пять великих харизматических лидеров: Ленин, Сталин, Гитлер, Мао Цзедун, Ганди. За каждым из них шли десятки, сотни миллионов. Шли без колебаний, без сомнений на подвиги и жертвы и, увы, на преступления. Лидеры были очень разные. Светлая, благороднейшая фигура Махатмы Ганди. Он полностью пренебрегал личными интересами, жил так же, как беднейшие слои Индии. Народ называл его «Великая душа». Точную характеристику Ленину дал, на мой взгляд, Арнольд Тойнби (выдающийся историк XX века, автор книг об опыте человечества): «Ленин имел все качества, необходимые диктатору. Он был в высшей степени самоуверенный, абсолютно безжалостный, но он был очень честным, он резко отличался от всех диктаторов, будучи лично незаинтересованным, его не заботили собственные власть или слава, или богатство, или самоутверждение».

Зловещей во всех отношениях фигурой был Гитлер, чья диктатура принесла неисчислимые бедствия немецкому народу и всему человечеству. Сложные, противоречивые фигуры Сталин и Мао Цзедун.

В рамках настоящей статьи нет возможности более основательно заняться характеристикой каждой из этих фигур. Обращаю внимание читателя на другое — **личные качества харизматического лидера имеют первостепенное значение, могут изменить ход истории.** Лидера приводят к власти определенные силы, но он выходит из-под их контроля. Завоевательные войны были в интересах германского монополистического капитала, но Гитлер не сознавал слугою своих хозяев. Благодаря харизме он получил абсолютную власть и проводил личную бредовую политику, а господствующий класс уже не мог его остановить. Генерал вермахта Гюнтер Блюментрит: «Твердой рукой он взялся за штурвал и повел Германию на скалы полного поражения».

Итак, харизма дает лидеру **неодолимую личную власть,** что вносит в исторический процесс элемент **непредсказуемой и опасной случайности.**

Сегодня **вопрос вопросов: возможно ли появление в СССР харизматического лидера?**

При каких условиях появляется такой лидер? При двух главных условиях.

Первое. Острый кризис общества, резкое ухудшение жизни масс и крайняя нестабильность. Людьми овладевают страх и неуверенность — что дальше? У миллионов появляется психологическая потребность в **Спасителе.** Он выведет из мрака на истинный путь!

Второе условие. **Спасительная идея.** Лидер формулирует ее в простых и понятных миллионам словах: вот враги, они довели нас до жизни такой, а вот путь спасения.

Условия могут быть и несколько иными, например, когда народы Индии боролись за независимость или когда народы России поднялись на революцию. Я же описал те, которые привели в Германии к власти Гитлера, аналогичные условия складываются сегодня у нас.

В Германии приходу Гитлера к власти способствовал крах денежной системы в 20-х годах и крах банков в начале 30-х. Если у нас произойдет подобное, а это очень вероятно, то психологическое потрясение народа будет сильнейшим. У людей появится ощущение, как будто земля уходит из-под ног. Нормальная денежная система — это как бы опора, на которой держится повседневная жизнь человека.

В 1932 году 68 тыс. предприятий в Германии потерпели крах, на улицу было выброшено более 6 млн. безработных. Вместе с семьями это было около 30 млн. выброшенных в нищету. Разорились десятки тысяч крестьян. Аналогичные бедствия надвигаются сегодня на трудящихся нашей страны.

Народ Германии не только бедствовал — он был унижен поражением в войне и Версальским миром. Народы СССР не только бедствуют — они унижены, страна из супердержавы превращена в конгломерат «четвертого мира».

Уже сегодня многие психологически готовы пойти за **Спасителем.** Зимой и в 1992 году большинство, практически во всех республиках, будет готово пойти за ним.

Какой может быть **спасительная идея?** Она будет простой и понятной — **наведение в стране порядка.** Когда хаос станет невыносимым, большинство во всех республиках будут «за!». Решительное, быстрое подавление преступности трибуналами и расстрелами. И в этом вопросе большинство будет «за!». Административное регулирование экономики, новое издание «военного коммунизма» или чего-то близкого к нему. Если голод, холод, безработица, бешеная дороговизна ударят по людям, то и в этом вопросе диктатор получит «за!». После невиданных унижений большинство будет «за!».

Еще и еще раз «прокручивая», анализируя ситуацию, размышляя о последствиях развала СССР и шокового перехода к капитализму, я прихожу к выводу, что нельзя исключить вероятность харизматической диктатуры. Но придет ли **Спаситель?** Какова будет его политика? Не допустит ли он опаснейших авантюр? Прогнозировать очень трудно, так как мы имеем здесь дело с непредсказуемой исторической случайностью. Впрочем, уроки истории учат — когда создаются объективные предпосылки для Петра I, Ленина, Гитлера, Ганди, они приходят.

Продолжение. Начало в номерах за 4, 5, 6, 10, 11, 12 декабря.

политический дневник

НЕ СОГЛАСНЫ С ГЛАВОЙ АДМИНИСТРАЦИИ

Кемеровский городской комитет Союза трудящихся Кузбасса обсудил кандидатуру на пост главы городской администрации и не поддержал кандидатуру нынешнего председателя горисполкома В. В. Михайлова, предлагаемую главой областной администрации М. Б. Кислюком. В качестве альтернативной была названа фамилия В. В. Власова, депутата горсовета, преподавателя техникума, члена Союза трудящихся.

Комитет постановил, что в случае назначения В. В. Михайлова городская организация Союза уходит в оппозицию М. Кислюку. С поддержкой этого решения выступила областная организация Союза. Недоумение и возмущение членов Союза трудящихся вызывает вся практика назначения глав городских и районных администраций, таких, в частности, как М. Гребенников в Тисульском районе, и других.

Ю. ИГУМЕНОВ.

г. Кемерово.

фотоинформация

Это ж надо было японцам додуматься до такой удобной и эффективной штуковины! Вы садитесь к этому аппарату, смотрите в специальное окошечко, с другой стороны садится врач, что-то нажимает, раздается хлопок — и мягкая струя воздуха ударяет вам в глаз. И в это мгновение прибор-тонометр каким-то труднопостижимым образом измеряет глазное давление. Не надо железных гирек ставит на веки, отпали и прочие обременительные манипуляции.

Вот какая аппаратура установлена в поликлинике медико-санитарной части № 12, что обслуживает работников объединения «Азот»! И какие бы жаркие споры ни шли сегодня относительно перспектив существования «заводской» медицины, на одном сходятся все: защита здоровья рабочих промышленных предприятий не должна ухудшиться.

С их продукции мы живем, тем более сегодня, что-то меняя, приспосабливая, добываем продукты и прочий товар. На отчисления с их прибыли худо-бедно, но содержим социальную инфраструктуру городов и поселков. Производственное объединение «Азот» немалое количество оборудования покупает и передает в медучреждения областного центра, но и его заботы по оснащенности собственных поликлиник, стационара тоже нельзя считать второстепенными. В любой экономической ситуации, и уж тем более в рыночной, эти заботы окупятся.

НА СНИМКЕ: врач-окулист Г. И. Алабужева ведет обследование пациента.

Фото А. Блотницкого.

г. Кемерово.

прямо из конверта

Мои две десятки

Слушая обращение А. Г. Тулеева в отношении оказания денежной помощи и создания фонда для закупки зерна на зиму, я целиком и полностью поддерживаю его. Несмотря на то, что я почти не ходячий инвалид второй группы со своей 130-рублевой пенсией, вношу в этот фонд 20 рублей и прошу всех поддержать меня. Если каждый из нас положит по такой мизерной сумме, считай, что мы с хлебом, а к хлебу есть картофель и капуста, без которой и на столе-то пусто. Вот и перезимуем.

Плохо одно: не бережем мы хлебушко. До сих пор можно увидеть куски, даже целые буханки черствого хлеба, которые выбрасывают в мусорные контейнеры, а машины увозят на городскую свалку, и он, хлеб, там сгорает...

Хлебные магазины и ларьки (например, на хлебокомбинате) отпускают иным покупателям по мешку булок, стараясь как можно быстрее и больше продать. Нужно, наверное, повысить цены на хлеб, чтобы его не выбрасывали и не скармливали скоту.

В. БЕЛЬТЮКОВ.

г. Кемерово.

итоги забастовки осужденных

ТРЕБОВАНИЯ ЗАКЛЮЧЕННЫХ

Передо мной требования осужденных ИТУ-22, которые они выдвинули в ходе предупредительной забастовки 13 ноября сего года, поддержав призыв Московской Хельсинкской группы.

Часть из них уже удовлетворена. Но не потому, что была забастовка. Еще в октябре министром внутренних дел РСФСР А. Ф. Дунаевым, по согласованию с Генеральным прокурором РСФСР В. Г. Степанковым, были внесены существенные изменения в правила внутреннего распорядка ИТУ. Сейчас эти изменения разосланы в подразделения для исполнения. Что же нового в этих правилах?

Осужденным мужчинам разрешено ношение коротких причесок, иметь при себе наручные или карманные часы не из драгоценных металлов, обращаться к представителям администрации по имени-отчеству, а не «гражданин начальник». Есть кое-что и посущественнее. Осужденным разрешено передавать в посылках (передачах) любые продукты питания, за исключением скоропортящихся, спиртных напитков и пива. Значительно «потяжелели» и сами посылки (передачи) — с 5 до 8 килограммов.

Расширен перечень предметов первой необходимости, которые осужденные могут иметь при себе. В частности, отпадает необходимость изготавливать самодельные кипятильники, так как разрешено пользоваться каждому бытовыми электрокипятильниками заводского исполнения. Расконвоированным осужденным предоставлено право жить за пределами зоны. Нарушителям режима содержания, находящимся в штрафном изоляторе, на время сна должны выдаваться постельные принадлежности. В порядке исключения начальник учреждения может предоставить свидание осужденному, содержащемуся в ШИЗО или помещении камерного типа. Словом, с изменениями в правилах внутреннего распорядка условия содержания лиц, лишенных свободы, значительно улучшены. Однако ряд требований, содержащихся в ультиматуме тех же осужденных ИТУ-22, удовлетворен не был. Почему? Именно на этот вопрос я и попытаюсь ответить.

Сегодня 50 процентов зарплаты осужденного высчитывается на содержание ИТУ, то есть в доход государства. Со второй половины удерживаются подоходный налог, затраты на питание, обмундирование, алименты, иски. В итоге зек остается ни с чем. Кто же согласится работать на «дядю»? Вот и требуют они отмены 50 «хозяйских» процентов, как они этот налог называют между собой. Можно ли его отменить? Этот вопрос я задал начальнику планово-экономического подотдела СИДиСР **О. А. Сидорову:**

— Такой порядок начисления заработной платы является классическим примером «застойной уравниловки». Чем ты лучше работаешь, тем больше платишь «хозяину», то есть на содержание ИТУ. Говорить о социальной справедливости и ждать трудовых подвигов от осужденных в такой ситуации нет смысла. Уверен, что все осужденные и практические работники системы ИТУ понимают и поддерживают необходимость отмены этих отчислений. Служба по исправительным делам и социальной реабилитации нашей области уже неоднократно направлялись в вышестоящие органы, в том числе и в Верховный Совет РСФСР, предложения об отмене действующего порядка начисления осужденным заработной платы. Но «верхи» молчат. И, как мне кажется, вот почему.

После амнистии 1987 года и повышения розничных цен система ИТУ стала убыточной, так как многомиллионные прибыли от производственной деятельности полностью перекрываются еще большей суммой дотации из госбюджета на содержание ИТУ. Понятно, что в условиях жесточайшего дефицита государственного бюджета изыскать дополнительно для ИТУ около одного миллиарда рублей очень непросто. Поэтому наиболее приемлемый вариант на сегодняшний день — введение фиксированной платы за коммунально-бытовые услуги, предоставляемые в ИТУ (сегодня они составляют на человека 3—4 рубля в сутки).

Среди основных требований, которые выдвинули осужденные ИТУ-22 13 ноября, есть и такое: «Требуем отмены Указов о «замораживании» льгот — перевод в колонию-поселение, СНХ...» (так в тексте требований). Действительно, осужденные, признанные судом особо опасными рецидивистами, вынуждены «сидеть» в зоне «от звонка до звонка», не имея практически возможности часть срока отбыть на стройках народного хозяйства («химии») или в колониях-поселениях. Справедливо ли это?

Старший прокурор отдела по надзору за соблюдением законов в ИТУ облпрокуратуры Б. И. Борисов считает, что спецкомендатуры вообще бесперспективный тип исправительно-трудовых учреждений. Потому что условно освобожденные, как правило, используются на тяжелых малооплачиваемых работах. Бытовые условия в общежитиях спецкомендатур не выдерживают никакой критики. Надлежащего контроля за «химиками» практически нет, и они частенько самовольно оставляют стройки народного хозяйства, совершают новые преступления.

Однако Борис Ильич считает, что все осужденные должны возвращаться на свободу через колонии-поселения. При этом, конечно, необходимо учитывать степень тяжести совершенного преступления, количество судимостей и срок отбытого наказания в конвойном учреждении. Колонии-поселения должны быть сельскохозяйственного направления, поселенцы должны иметь право на получение ссуды для постройки жилья и приобретения животных. Осужденный, создавший в колонии-поселении семью и свое хозяйство, не поедет в город увеличивать группу бездомных и обездоленных людей. Колонии-поселения, где будут созданы нормальные условия для работы и проживания, могут стать хорошими центрами социальной адаптации. Поэтому законодателям необходимо уже сейчас разработать четкий закон об отбывании наказания в колониях, учтя при этом пожелания особо опасных рецидивистов.

Четвертый пункт в требованиях осужденных ИТУ-22 самый обширный. Они желают снятия всех ограничений на переписку, посылки, свидания, телефонные переговоры, отоваривания продуктами питания в ларьке, отмены полосатой робы и нагрудных знаков. Они хотят иметь при себе радио- и видеоаппарату, музыкальные инструменты. Поскольку часть этих требований уже выполнена, остановлюсь лишь на тех, которые пока остались без удовлетворения.

Ограничение на вес посылок, как я уже говорил, отменено. Если же снять ограничения и на их количество то в каждой колонии придется строить обширный продовольственный склад, ибо сердобольные папы и мамы будут отрывать от себя последнее и все это слать «бедному» сыночку или дочери.

Что значит снять все ограничения со свиданий? Когда родственники в ИТУ пожалуют, тогда подавай мне, гражданин начальник, свидание. И сколько они пожелают гостевать, столько я с ними и буду. Так что ли? В колониях содержится, как правило, от 500 до 1500 осужденных, а комнат свиданий раз, два и обчелся. Многоместные гостиницы строить в ИТУ? Ну это же фантастика.

Телефонные переговоры. В штабах наших учреждений телефонов не хватает даже на тех сотрудников, которым они позарез нужны. Чтобы удовлетворить эту просьбу, нужно будет в каждой колонии построить хотя бы малый переговорный пункт кабин на десять. Но и это не решит проблемы. Когда я начал писать этот материал, пытался заказать переговоры с сестрой, которая живет в г. Чкаловске, недалеко от Ходжента Таджикской ССР. Нет связи. И вчера не было. Уверен, переговорный пункт в зоне будет местом столпотворения, выяснения отношений по поводу очередности и, в конечном счете, местом кулачных боев. Но я не против телефонных переговоров вообще. И это хорошее дело должно регламентироваться и осуществляться по тщательно продуманному положению.

Теперь об отмене полосатой робы и нагрудных знаков. Если протест вызывает только окрас спецодежды, то мне кажется, это требование можно удовлетворить.

Требуя отмену нагрудного знака, осужденные аргументируют это тем, что он унижает их честь и достоинство. Бирки на груди осужденного — это вовсе не клеймо, не прихоть администрации ИТУ, а необходимость. Даже начальник отряда, у которого 100—120 подопечных, которых к тому же изо дня в день переводят из одного отряда в другой, не в силах удержать в памяти фамилии всех осужденных, с которыми ему приходится общаться по долгу службы.

Сегодня радио и видео есть почти в каждой колонии. Что значит иметь эту аппаратуру при себе? Конечно, каждому осужденному «видик» не приобрести. А вот «вожди» зон и их ближайшие подручные костьми лягут, но заполучат столь желанную вещь и начнут открывать в зонах ночные видеосалоны и с их помощью обложат основную массу осужденных таким налогом, что ни один из них до конца срока не рассчитается с владельцем видео.

Завершая этот несложный анализ неудовлетворенных требований, я бы хотел подчеркнуть одну простую мысль: при выработке каких-либо предложений просто необходимо учитывать реальное положение дел в учреждении, области, республике. Требования должны быть разумными. А такие в ультиматуме осужденных забастовщиков есть. К примеру они предлагают время работы на производствах ИТУ включать в общий трудовой стаж. Работящий мужик, «залетевший» в зону, как правило, по пьянке, и в местах лишения свободы вкалывает на совесть. Вот таким и надо зековский труд приплюсовывать к вольному. А бродяга и тунеядец — он и в зоне им останется.

Есть и другие разумные предложения, большинство из которых, кстати говоря, поддержали с некоторыми оговорками и сотрудники ИТУ-22, оформив это решение соответствующим протоколом. Все эти документы в день забастовки были направлены в Верховный Совет РСФСР, слово за законодателями. А они, между тем, не торопятся.

Сейчас и сотрудники ИТУ, и осужденные с надеждой ждут новых законодательных актов, регулирующих жизнедеятельность исправительно-трудовой системы. Проект Уголовно-исполнительного кодекса уже давным-давно готов, есть и проект Закона РСФСР «О пенитенциарной системе», проект Указа Президента России по обеспечению социальной и экономической защищенности системы исправительно-трудовых учреждений и сохранения ее жизнедеятельности в условиях рыночной экономики. Но все эти законодательные акты застряли где-то в коридорах власти, у парламентариев до них руки не доходят.

Сотрудники ИТУ все отчетливей сознают, в какую конфронтацию с осужденными они могут быть вергнуты, если законодатель, как это у нас ведется, не подкрепит новое законодательство механизмом его реализации, не удовлетворит его материальное обеспечение. Уже сегодня установленные нормы питания осужденных предусматривают в рационе на каждого 3,2 кг мяса при 2 кг на воле. Кто может и должен гарантировать такие поставки?

А пока законодатели думают, сотрудники службы по исправительным делам и социальной реабилитации ломают голову над экономическими проблемами, которые поразили промышленные предприятия ИТУ. Если их сегодня не решить, учреждения будут парализованы. Уже сейчас из-за нехватки сырья и материалов, устаревшего оборудования производство в колониях может остановиться и осужденные могут остаться без работы. И вот тогда может случиться самое худшее. Осужденные, не занятые общественно-полезным трудом, всю свою энергию могут направить не на созидание, а на разрушение.

Сотрудники СИДиСР сейчас думают над тем, как сориентировать производство ИТУ на нужды кузбассовцев, прорабатывают меры по увеличению выпуска товаров народного потребления из местного сырья. А потому решили обратиться к главе администрации Кузбасса с предложением сделать систему исправительно-трудовых учреждений области муниципальной, чтобы она подчинялась администрации области, входила в единую экономическую систему Кузбасса.

Словом, проблем у СИДиСР много. Но, как вы уже поняли, одним сотрудникам службы и администрациям ИТУ их решить не под силу. Здесь необходимо заинтересованное участие правительства республики, администрации Кузбасса, да и самих осужденных.

С. ЛЕПИХИН,
корр. газеты «Надежда».

г. Кемерово.

наши корреспонденты передают

ВРАГУ НЕ ПОЖЕЛАЕШЬ

Теплоэлектроцентраль называют сердцем города, и если это огнедышащее сердце перестанет биться — город умрет. Пусть не в прямом смысле, но жизнь в нем действительно замрет, замедлится, оцепенеет от холода. Эта мрачная картинка пока плод воображения, но если работники ТЭЦ объединения «Юргинский машзавод» забастуют да еще бессрочно — она вполне может стать реальностью.

Буквально дня три назад представитель администрации заявил, что в коллективе ТЭЦ все тихо и мирно и объявленное всенародно предупреждение о возможной забастовке — досужая выдумка. Но возмущенные такой явной неправдой работники теплоэлектроцентрали теперь уже по городскому телевидению предупредили горожан о возможных последствиях подобного рода заявлений.

Конфликт между администрацией объединения и 400 энергетиками разрастается. Они готовы провести предупредительную забастовку, то есть в кузнечно-прессовые цехи объединения не подавать пар. При этом горожане ничего не почувствуют: в квартирах будет по-прежнему тепло. Если же требования энергетиков будут и впредь игнорироваться, забастовка примет всеобъемлющий характер, и тогда... тогда будет так, как сказано в самом начале.

Требование рабочих только одно — повышение заработной платы, которая на ТЭЦ ниже, чем в целом по объединению. Несмотря на специфику производства, их приравнивают к машиностроителям, а не расценивают работу как у всех энергетиков области. И еще члены рабочего комитета, избранные коллективом на общем собрании, заявили: если кто-нибудь из их товарищей подвергнется гонениям либо каким-то репрессиям со стороны администрации ТЭЦ или объединения — забастовка будет бессрочной до победы.

Итак, если до вторника, 17 декабря, администрация объединения не примет конструктивных мер, горожане могут смело устанавливать в квартирах буржуйки, готовить дрова для костров и котелки для каши. Правда, юргинцы отказываются верить в то, что энергетики осуществят свои угрозы.

Р. ДАНИЛОВА.

Поправка

В данном мною интервью, опубликованном в газете «Кузбасс» 13 ноября 1991 г. под названием «Новые песни придумала жизнь», было сказано, что управляющий трестом «Кемеровопромстрой» т. Горобцов Б. С. отказывается строить станцию доочистки на п/о «Прогресс», если не будет иметь долю с прибыли от эксплуатации объекта. Это является неверным, и я приношу т. Горобцову Б. С. свои извинения.

В то же время необходимо отметить, что деление строительных объектов на выгодные и невыгодные имеет место, и почти все природоохранные объекты оказались в перечне, строительство которых не ведется или ведется крайне медленно, от строительства которых строители отказываются под различными предлогами.

А. КУЗЬМИНСКИЙ,
председатель Кемеровского городского комитета по охране природы.

Жителям заискитимской части г. Кемерово
Малое предприятие "ССАБЗУК-ЛТД"
производитремонт телевизоров всех марок, установку декодеров, продажу персональных компьтеров с подключением на дому у заказчиков, с гарантийным обслуживанием в течение 6 месяцев.
КУПИТ "ВАЗ-2121, -05,-06,-07" не позднее 1990 г.вып.
Тел.: 55-82-90.

Книга памяти

НАВЕЧНО, ПОИМЕННО

Пеленев Иван Романович, 1920, с. Означенное, Бийский р-н, Алтайский край, рядовой, пропал б/в 10.1941 (ЦАМО СССР, дон. 17885 с., 1947).

Пензов Иван Васильевич, 1911, п. Калиновский, Тогучинский р-н, Новосибирская обл., рядовой, 424 стрелковый полк, 18 стрелковая дивизия, погиб 06.03.1943, Мгинский р-н, Ленинградская обл. (ЦАМО СССР, дон. 13548 с., 1943).

Перегудов Алексей Павлович, 1921, с. Базовое, Чулымский р-н, Новосибирская обл., зам. политрука, 168 отдельный зенитно-артиллерийский дивизион, член ВКП(б), пропал б/в 10.1941 (ЦАМО СССР, дон. 49380 с., 1944; архив Центр. РВК, д. 3, л. 331; д. 2, лл. 804, 805).

Перепадин Николай Арсентьевич, 1924, рядовой, связист, гв. отдельный лыжный батальон, 16 гв. стрелковая дивизия, погиб 20.03. 1943, д. Верховое, Всходский р-н, Смоленская обл. (ЦАМО СССР, дон. 14168 с., 1943).

Перепелицин Леонид Григорьевич, 1925, г. Кемерово, призв. 16.08.1943, ст. сержант, ком-р отделения, член ВЛКСМ, умер от ран 09.04.1945.

Перепелицин Николай Григорьевич, 1924, г. Кемерово, призв. 16.08.1943, ст. сержант, ком-р отделения, член ВКП(б), умер от ран 09.04.1945, ст. Зеепотен, Вост. Пруссия (ЦАМО СССР, дон. 50812 с., 1945; дон. 82841, 1947).

Переплетчиков Зелик Леонтьевич, 1905, г. Иркутск, рядовой, пропал б/в 12.1941 (ЦАМО СССР, дон. 17680 с., 1947; архив Центр. РВК, д. 2, л. 897; д. 4, л. 428).

Перегоедов Сергей Герасимович, 1901, д. Конево, Барабинский р-н, Новосибирская обл., рядовой, пропал б/в 02.1945 (ЦАМО СССР, дон. 65106 с., 1947; архив Центр. райСО, п. д. 180).

Перков Иван Максимович, 1898, Кемерово, гв. рядовой, пом. минометчика, 280 минометный полк, 82 Армия, погиб 11.07. 1944, 106 км дороги Медвежьегорск — Поры-озеро, КАССР (ЦАМО СССР, дон. 54596 с., 1944; архив Рудничн. РВК, д. 98, л. 125; архив Центр. РВК, д. 3, л. 334).

Пермитин Игорь Евгеньевич, 1925, Томск, сержант, стрелок, член ВЛКСМ, погиб 29.01.1945, р-н г. Будапешт (ЦАМО СССР, дон. 19174 с., 1945).

Пермяков Иван Никандрович, 1904, Кемерово, рядовой, артиллерист, 995 стрелковый полк, 263 стрелковая дивизия, погиб 17.08. 1943, похоронен Красный Яр, Изюмский р-н, Харьковская обл. (ЦАМО СССР, дон. 42804 с., 1943; архив Центр. райСО, п. д. 224).

Пермяков Михаил Максимович, 1908, гв. рядовой, стрелок, 93 гв. стрелковый полк, 29 гв. стрелковая дивизия, пропал б/в 11.1941 (ЦАМО СССР, дон. 19479 с., 1942; архив Центр. РВК, д. 3, л. 305).

Перов Василий Павлович, 1924, Кемерово, гв. рядовой, телефонист, 84 гв. стрелковая дивизия, п/п 634, в/ч 100, умер от ран 26.08.1943, похоронен д. Беляевы Дворы, Карачевский р-н, Орловская обл. (ЦАМО СССР, дон. 38140 с., 1943; архив Центр. РВК, д. 3, л. 348).

Перов Иван Георгиевич, 1921, Кемерово, сержант, ком. отделения, 288 стрелковая дивизия, канд. ВКП(б), умер от ран 17.12. 1942, похоронен п. Кресты, Ленинградская обл. (ЦАМО СССР, дон. 557 с., 1943; архив Центр. РВК, д. 3, л. 378).

Перфильев Михаил Александрович, 1924, рядовой, стрелок, 42 гв. стрелковый полк, 16 гв. стрелковая дивизия, погиб 16.03.1943, похоронен д. Высокая, Всходский р-н, Смоленская обл. (ЦАМО СССР, дон. 11269 с., 1943).

Перуев Михаил Петрович, 1923, д. Березово, Кемеровский р-н, рядовой, пропал б/в 12.1941 (ЦАМО СССР, дон. 29338 с., 1946; архив Центр. РВК, д. 2, л. 849).

Перуев Петр Павлович, 1904, д. Березово, Кемеровский р-н, Новосибирская обл., призв. 09.1941, рядовой, б/п, погиб 19.10.1941 (архив Центр. РВК, д. 2, л. 893; архив Центр. райСО, п. д. 83; ЦАМО СССР, дон. 17680 с., 1947).

Першин Иван Иванович, 1903, Попелацкий с/с, Сивашский р-н, Запорожская обл., мл. сержант ком. отделения, 3 отдельный стрелковый батальон, 140 отдельная стрелковая дивизия, погиб 25.04.1942, похоронен д. Зенино-Кандуя, кв. 97-14 (ЦАМО СССР, дон. 8253 с.; архив Центр. РВК, д. 3, л. 365).

Пестерев Леонид Карпович, 1921, с. Старо-Цицкое, Павловский р-н, Алтайский край, призв. 05.04.1942, рядовой, пропал б/в 12.1943 (ЦАМО СССР, дон. 52841 с., 1947).

Пестов Николай Васильевич, 1921, д. Блиновка, Макарьевский р-н, Кировская обл., рядовой, минометчик, 2 отдельный стрелковый батальон, 129 отдельная стрелковая бригада, погиб 18.03.1943, похоронен д. Туранка, Хомутовский р-н, Курская обл. (ЦАМО СССР, дон. 20207 с., 1943).

Петанов Федор Афанасьевич, 1897, Кемерово, рядовой, пулеметчик, армейский пулеметный батальон, 32 Армия, умер от ран 22.08.1942, п. 3-й Беломорканал, КАССР (ЦАМО СССР, дон. 23255 с., 1942).

Петренко Иван Васильевич, 1909, с. Сарачевка, Ояшинский р-н, Новосибирская обл., призв. 23.06. 1941, рядовой, член ВКП(б), пропал б/в 02.1942 (ЦАМО СССР, дон. 52841 с., 1947).

Напоминаем адрес редколлегии «Книги памяти»: 650099, г. Кемерово, ул. Коломейцева, 1.

(Продолжение следует).

Продолжение. Начало в номерах за 27, 28, 29 июня 1989 г.; 15, 22, 29 июня, 19, 20 июля, 3, 10, 17 августа, 7, 14, 21, 28 сентября, 5, 12, 19, 26 октября, 23, 30 ноября, 4, 7, 28 декабря 1990 г.; 4, 11, 18, 25 января, 1, 8, 15, 22 февраля, 1, 8 марта, 9, 17, 24, 31 мая, 7, 14, 21, 28 июня, 5, 12, 19 июля, 30 августа, 29 ноября, 6 декабря 1991 г.

обратная связь

ВАЖНО НИКОГО НЕ ЗАБЫТЬ

Верим, авторы писем в редколлегию Книги памяти извинят нас за краткую публикацию их сообщений. Мы вынуждены это делать: почта обширная, а желание никого не обидеть, обнародовать письма огромное. Главное — сохранить самое существенное, самое необходимое при окончательной подготовке рукописи-списков павших кузбассовцев. Хочется передать читателям и мысли, думы матерей, вдов, сирот — всех, кто пишет нам, у кого на сердце до сих пор не заросли раны, кто понес невосполнимую утрату, не дождался с войны СОЛДАТА-СПАСИТЕЛЯ.

«Очень прошу напечатать в Книге памяти имя моего отца Шестакова Ивана Терентьевича, год рождения 1909-й или 1911-й. Он призывался Киселевским военкоматом в 1942 году, а в сорок третьем получили извещение: отец погиб. Не знаем, где он похоронен», пишет дочь Ивана Терентьевича Раиса Набиулина.

«Мой брат Кузьмин Захар Александрович, 1921 года рождения, был призван в армию с участка Таловка (приписк Пезас) Крапивинским военкоматом в 1942 году. Учился в школе младшего комсостава в Новосибирске. Получили от него весточку с дороги на фронт, а вскоре матери пришла похоронка — Захар пал смертью героя в бою на окраине Синявина Мгинского района Ленинградской области. Хочется знать, будет ли его имя в Книге памяти, в опубликованных списках его фамилии не встречал. С уважением А. А. Кузьмин, деревня Кыргай Прокопьевского района».

Жительница Междуреченска Ногикова К. И. внимательно следит за публикуемыми в «Кузбассе» и других газетах списками погибших, но имени своего старшего брата Иванова Михаила Илларионовича, 1912 года рождения, не нашла. «Родом он из с. Ново-Еловка Троицкого района Алтайского края, призван в армию 22 июня 1941 года Старо-Кузнецким военкоматом. С фронта брат писал, что жив, здоров, воюет хорошо, за что Родина наградила, а сейчас его отправляют на отдых и учебу — «ездить на новых тележках». Брат был пулеметчиком, видимо, послали в расчет «катюши». А потом вдруг печальное извещение: брат пропал без вести. На запрос мамы из Москвы ответили то же самое. Все годы мы ждали его и жили надеждой что-то узнать, но безуспешно».

Уважаемая Клавдия Илларионовна! Мы не забудем вашего брата, его имя вы увидите в Книге памяти. И в этом вы очень помогли нам, как помог и кемеровчанин Громов Ю. Н., который, не найдя в газете за 28 декабря 1990 года сведений о своем дедушке Казеннове Иване Ивановиче, 1910 года рождения, напомнил, что он призывался из поселка Берикульский и с войны не вернулся. Столь же лаконично письмо и кемеровчанки Зайцевой Т. Н. Ее отец Зайцев Никон Иванович, 1889 года рождения, из с. Елыкаево призван в армию в 1942 году Кемеровским райвоенкоматом, на фронте погиб, о чем было извещение родным, но в списках погибших, напечатанных в газетах, его имени нет.

Разумеется, чья-то оплошность будет исправлена. Надеется на положительное отношение к своему письму и междуреченец Захаров В. С. Его отец Захаров Серафим Николаевич, 1905 года рождения, призван из Салаира Гурьевским военкоматом в начале войны, погиб в 1944 году. Думается, нам удастся выяснить и другие факты из боевой жизни Серафима Николаевича при участии того же военкомата.

«Здравствуйте, добрые люди! Спасибо вам за большую, кропотливую работу по увековечиванию памяти павших кузбассовцев в годы войны. Я следила за газетами, где печатались фамилии павших, но имени отца там не встретила. Зверев Федор Трофимович призывался на срочную службу в 1940 году из Новокузнецка. Когда началась война, в звании младшего лейтенанта прибыл на фронт. В сентябре 1944 года умер от ран и похоронен в Польше. По сообщению директора школы, его прах перенесен в другое место в г. Кракове. Сведения о нем должны быть в военкомате... Тишунина Г. Ф., г. Новокузнецк».

Галине Федоровне и другим читателям газеты напоминаем, что списки о павших офицерах-кузбассовцах будут помещены отдельно, о чем известим позже.

«В списках, которые опубликованы в наших областных газетах, моих родичей нет. Вот их имена:

Дуреев Григорий Платонович.

Дуреев Константин Платонович (родные братья).

Дуреев Александр Иванович и его брат Дуреев Николай Иванович.

Все они были призваны Промышленновским военкоматом в 1941—1942 годах из села Тыхта (ныне Топкинского района). И все погибли во время войны. С уважением к вам Дуреев А. И., инвалид войны 2 гр., г. Кемерово». Спасибо вам, Афанасий Иванович, за письмо, за добрую память. Будем уточнять, вносить дополнения в списки.

А в этом конверте вместе с письмом и армейский снимок. «Средний на снимке — красноармеец Данилов Василий Павлович, наш брат, — пишут Владимир Павлович, Георгий Павлович и Августа Павловна Даниловы из Яи. Василий родился в 1919 году, работал секретарем сельского Совета в с. Арышево бывшего Анжеро-Судженского района. Весной 1939 года был призван в армию Анжеро-Судженским райвоенкоматом. Служил на Западной Украине. Последнее письмо получили от него в мае 1941 года. Надеемся прочитать его имя в Книге памяти».

Такая надежда — в каждом письме. Да, не может уйти из жизни человек безвестным!

Много лет пытается разыскать следы своего брата Шалкова Александра Григорьевича жительница г. Ленинска-Кузнецкого Ломакина З. Г. И кое-что ей удалось сделать. Конечно, имя А. Г. Шалкова сестра найдет и на страницах будущей Книги памяти.

Шлите свои письма по адресу: 650650, г. Кемерово, ГСП, а/я 2030.

Редакционная коллегия «Книги памяти».

ТВ НЕДЕЛЯ ГОЛУБОГО ЭКРАНА С 16 ПО 22 ДЕКАБРЯ

16 ПОНЕДЕЛЬНИК

I ПРОГРАММА
Передачи ЦТ.
6.30 «Утро».
9.00 Мультфильм.
9.20 «Лошадь во дворе, шеф». Художественный телефильм.
10.35 Новое поколение выбирает.
11.50 «Много голосов — один мир». Народные сказки и притчи разных стран. «Неверная жена» (Марокко).
12.00 ТСН.
12.20 Документальные телефильмы.
12.55 «Краснодар-91». Всероссийский конкурс исполнителей эстрадной песни.
14.05 «Телемикст».
14.50 Блокнот.
14.55 Вам это нужно?
15.10 «Это было... было...»
15.30 «Никудышная». Художественный телефильм.
17.00 Детский час с уроком английского языка.
18.00 Мир увлеченных «Домашний клуб».
18.15 «По законам рынка». «Я хочу говорить по-русски...». Передача 2-я.
18.45 Концерт Красноярского ансамбля танца Сибири.
19.45 «Лошадь во дворе, шеф». Художественный телефильм.
21.00 Информационная программа.
21.35 Футбольное обозрение.
22.05 Теннис. Кубок «Большого шлема». Финал.
23.05 Авторское телевидение: «Гиннес-шоу». «Дом Козьмы и Дамиана».
00.50 ТСН.
01.05—01.50 П. Мериме «Венера Ильская». Фильм-концерт.

II ПРОГРАММА
8.00 Утренняя гимнастика.
8.15 Время деловых людей.
9.15 Итальянский язык.
9.45 «Телеэко». Журнал.
10.15 Мультфильм.
10.20 Беседы с русской культуре. Передача 15-я. Автор и ведущий — профессор Ю. М. Лотман.
11.00 «Реверс». Развлекательная программа.
11.30 Т. Ин Ко.
12.00 «Впервые именем таким...». Актриса Татьяна Ленинова.
13.00 «Проблемы горного края». Премьера документального телефильма.
13.40—14.45 Концерт симфонического оркестра Юго-Западного радио земли Баден Баден (Германия). Дирижер Э. Смола.
Перерыв до 17.00
17.00 Музыкальный телеабонемент «На концертах в Малом зале консерватории». Играет А. Диев (фортепиано).
18.00 «Грани». Художественно-публицистическая программа.

КЕМЕРОВО
18.45 Документальный фильм.
19.00 «Авось». Продленка. Мультфильм.
20.15 «Шанс»
20.30 «Пульс»
21.00 «Авось». Вечерняя программа для всех.
Передачи ЦТ.
23.00 «Вести».
23.20 Астрологический прогноз на завтра.
23.25—00.25 «Пятое колесо». Продолжение.

III ПРОГРАММА
18.45 Азы карьеры.
19.00 ТПО «Республика» показывает... Наша экспертиза.
19.15 Чемпионат России по парусному спорту.
19.55 Реклама.
20.00 «Вести».
20.20 Спокойной ночи, малыши!
20.35 «Живое слово». О тюменской литературной газете-альманахе.
21.35 Петр Деметр. Цыганские песни.
21.55 «Пятое колесо». Художественно - публицистическая программа.
22.55—23.00 Реклама.

17 ВТОРНИК

I ПРОГРАММА
Передачи ЦТ.
6.30 «Утро».
9.05 «В этом замке привидения шеф». Художественный телефильм.
10.20 «Сибирь на экране».
10.30 Детский час с уроком французского языка.
11.30 Футбольное обозрение.
12.00—12.20 ТСН.
Перерыв до 14.00
14.00 Торговый ряд.
14.15 Биржевые новости.
14.30 Блокнот.
14.35 Простор плюс.
15.10 Встреча с академиком Н. М. Амосовым в Концертной студии Останкино.
15.30 «Путь к себе». Художественный телефильм. 1-я серия.
16.45 Вместе с чемпионами.
17.30 Детский музыкальный клуб.
17.45 Мир увлеченных: «Авто».
18.00 ТСН.
18.20 К вопросу о создании музея современного искусства.
19.00 «Долгожданное единство». Репортаж со съезда движения демократических реформ.
19.30 Студия «Антреприза» представляет.
19.45 «В этом замке привидения шеф». Художественный телефильм.
21.00 Информационная программа.
21.35 Телезнакомство.
22.45 «Поет Рафаэлла Каррà» (Италия).
23.40 ТСН.
23.55—00.45 «Фулл-контакт каратэ и кикбоксинг». Международный турнир.

II ПРОГРАММА
Передачи ЦТ.
8.00 Утренняя гимнастика.
8.20 Мультфильм.
8.30 Французский язык. 1-й год обучения.
9.00 Французский язык. 2-й год обучения.
9.30 Диалог с компьютером.
10.00 Ритмическая гимнастика.
10.30 «Последний летописец». Н. М. Карамзин.
11.00 «Пятое колесо». Художественно - публицистическая программа.
13.00 А. Шнитке. Концерт для фортепиано и струнного оркестра.
13.25 Документальные телефильмы.
14.20—14.45 «Я вам спою». Песни А. Колосова.
Перерыв до 16.55
16.55 Клуб путешественников.
17.55 Личное мнение.

КЕМЕРОВО
18.05 Документальные фильмы.
18.45 «Встречное движение». О проблемах безопасности дорожного движения в Кузбассе
19.15 Вас приглашают комедианты.
19.50 Встречи
Передачи ЦТ.
20.00 «Вести».
20.20 Спокойной ночи, малыши!

КЕМЕРОВО
20.35 «Пульс».
21.05 «Вернисаж». С днем рождения Николай Иванович (к персональной выставке Н. И. Бачинина).
Передачи ЦТ
21.55 Всероссийская премьера. «Долгая дорога из Фриули». Документальный фильм.
22.55 Реклама.
23.00 «Вести».
23.20 Астрологический прогноз на завтра.
23.25—23.55 «Петербургские могикане». Алиса Фрейндлих в «Идеалистке». А. Володина.

III ПРОГРАММА
Передачи ЦТ.
18.05 «Дальний Восток». Телеобозрение.
18.50 СКВ.
19.00 «Представитель». Телеочерк Элия Белютина.
19.30 «Контакт». Пять картин Элия Белютина.
19.55 Реклама.
20.00 «Вести».
20.20 Спокойной ночи, малыши!
20.35—21.55 Консилиум. «Как лечить приватизацию?».

18 СРЕДА

I ПРОГРАММА
Передачи ЦТ.
6.30 «Утро».
9.05 «Дом на песке». Художественный телефильм.
10.30 Вместе с чемпионами.
11.15 Детский музыкальный клуб.
11.30 Хореографическая картина.
12.00 ТСН.
12.20 Что? Где? Когда?.
13.30 «Формула кольца». Документальный фильм.
13.40 Биржевой пилот.
13.50 «Телемикст».
14.35 Блокнот.
14.40 Партнер.
15.10 Осень жизни.
15.25 «Путь к себе». Художественный телефильм. 2-я серия.
16.40 Детский час с уроком английского языка.
17.40 Мультфильм.
18.00 ТСН.
18.20 Политическое расследование «Движение диссидентов 60-х годов».
18.50 Мир увлеченных: «Под знаком Рыбы».
19.05 Точка зрения.
19.35 «Дом на песке». Художественный фильм.
21.00 Информационная программа.
21.35 «Все любят цирк». Встреча с Юрием Никулиным.
22.20 «Фиалки по средам», или «Корабль плывет».
23.20 «Предание» о деятельности общества «Сознания Кришны».
00.00 ТСН.
00.15—01.50 Концерт ансамбля «Ариель».

II ПРОГРАММА
Передачи ЦТ.
8.00 Утренняя гимнастика.
8.15 Мультфильм.
8.35 Немецкий язык. 1-й год обучения.
9.05 Немецкий язык. 2-й год обучения.
9.35 Школа менеджеров.
10.05 Авторские программы. Т. Шах-Азизовой. Г. Ибсен.
11.00 «Долгая дорога из Фриули». Документальный фильм.
12.00 Книжный бум.
12.15 «К-2» представляет.
13.00 Играют Евгений и Саша Могилевские (фортепиано).
14.15—14.45 «Бухта Юргенса». Документальный телефильм.
Перерыв до 17.10.
17.10 Школа менеджеров.
17.40 Диалог с компьютером.

КЕМЕРОВО.
18.10 Концерт.
18.35 «Город и его мастера». Говорит Мариинск (повторно)
19.10 Встречи.
19.20 Театр-студия «Зеркало».
Передачи ЦТ.
20.00 «Вести».
20.20 Спокойной ночи, малыши!

КЕМЕРОВО
20.35 «Пульс».
21.05 «Шаг за горизонт». «На Алтай, за чудесами».
22.05 «Увлеченность». Концерт ансамбля «Зарницы».
Передачи ЦТ.
22.25 Остров Жемчужина.
22.55 Реклама.
23.00 «Вести».
23.20 Астрологический прогноз на завтра.
23.25 «24 часа Ле-Мана». Международные соревнования по трековым гонкам.
23.50—00.20 «Великолепная семерка». Музыкальная программа.

III ПРОГРАММА
Передачи ЦТ.
18.10 Предпринимательство и традиции.
18.25 Парламентский вестник России.
18.40 «Вчулет». Художественно - публицистическая программа.
19.10 Криминальные вести.
19.25 Честь имею. «Голубые князья».
19.55 Реклама.
20.00 «Вести».
20.20 Спокойной ночи, малыши!
20.35 Джазовый понедельник в Золотнице.

КЕМЕРОВО
21.20 «АИК для вас». Художественный фильм.

19 ЧЕТВЕРГ

I ПРОГРАММА
Передачи ЦТ.
6.30 «Утро».
9.00 Мультфильм.
9.10 «Вот... опять Насреддин». Премьера художественного телефильма.
10.30 Детский час с уроком английского языка.
11.30 «Соотгражданки в Африке». Документальный телефильм.
12.00 ТСН.
12.20 По сводкам МВД.
12.35 Поют лауреаты телерадиоконкурса «Голоса России» Р. Идрисова и Г. Файзуллин.
12.50 Программа Запорожского телевидения.
13.40 Минуты поэзии.
13.50 «Телемикст».
14.35 Простор плюс.
15.10 Сегодня и тогда.
15.40 «Путь к себе». Художественный телефильм. 3-я серия.
17.00 Художественная гимнастика. Международный турнир-мемориал А. Семеновой-Найпак на приз журнала «Советский балет».
17.45 Мир увлеченных. «Внимание: снимаю».
18.00 ТСН.
18.20 Трудные пути приватизации.
18.50 «...До 16 и старше».
19.35 «Вот... опять Насреддин». Премьера художественного телефильма.
21.00 Информационная программа.
21.35 «Евангелие от сатаны». Премьера художественно - публицистического фильма.
22.50 По сводкам МВД.
23.05 Приглашение к музыке.
00.20 Волейбол. Чемпионат СССР. Мужчины. ЦСКА — «Динамо».
01.05—01.25 ТСН.

II ПРОГРАММА
Передачи ЦТ.
8.00 Утренняя гимнастика.
8.15 Мультфильм.
8.30 Испанский язык. 1-й год обучения.
9.00 Испанский язык. 2-й год обучения.
9.30 Ритмическая гимнастика.
10.00 «Русская речь».
10.30 «Оглянись, Россия». «Александр и Маргарита». Часть 1-я.
11.00 «Дом на Чистых Прудах». Центр Р. Быкова.
12.30 Параллели. «Комарово и его обитатели».
13.00 Артист оперетты Н. Рубан.
13.45—14.45 «К вам, современники мои». Документальный телефильм.
Перерыв до 16.50
16.50 Разминка для эрудитов.
17.20 «Русская речь».
17.50 «Три встречи на Урале». Ведущий — заслуженный артист РСФСР Г. Заволокин.

КЕМЕРОВО.
18.50 Мультфильм.
19.00 Встречи.
19.10 Выбор
Передачи ЦТ.
20.00 «Вести».
20.20 Спокойной ночи, малыши!

КЕМЕРОВО.
20.35 «Пульс».
21.05 «Зов». «Детка, дорогой мой, бедный, больной, обиженный человек...».
Передача 1-я.
21.35 Концерт.
Передачи ЦТ.
21.55 «Пятое колесо». Художественно - публицистическая программа.
22.55 Реклама.
23.00 «Вести».
23.20 Реклама. Астрологический прогноз на завтра.
23.25—00.25 «Пятое колесо». Продолжение.

III ПРОГРАММА
КЕМЕРОВО
19.00—21.00 Чемпионат СССР по хоккею с шайбой. «Металлург» (Новокузнецк) — «Металлург» (Челябинск).

20 ПЯТНИЦА

I ПРОГРАММА
Передачи ЦТ.
6.30 «Утро».
9.05 Мультфильм.
9.25 «...До 16 и старше».
10.10 Приглашение к музыке.
11.40 «О чем думаешь, шамал?..». Документальный телефильм.
12.00—12.20 ТСН.
Перерыв до 13.40
13.40 Биржевые новости.
14.10 Блокнот.
14.15 Инновация.
14.30 Бридж.
14.55 Резерв ГДП.
15.10 Победители.
15.50 Творческий вечер Николая Доризо в Колонном зале Дома Союзов.
16.45 Мультфильм.
17.00 II Всесоюзный фестиваль детских телепрограмм.
18.00 ТСН.
18.20 Человек, природа, общество.
18.35 КТВ-1 и канал «Франс интернасиональ» представляют: «Вспоминая Ива Монтана».
19.10 «Человек и закон».
20.00 «ВиД» представляет: «Поле чудес».
21.00 Информационная программа.
21.35 «ВиД» представляет: «Взгляд». «Музобоз». «Дело». «Эльдорадо». «Шоу-биржа». «Музыкальная странничка».
00.50 ТСН.
01.05—01.55 Авторалли. Париж — Триполи—Кейптаун.

II ПРОГРАММА
Передачи ЦТ.
8.00 Утренняя гимнастика.
8.15 Время деловых людей.
9.15 Английский язык. 1-й год обучения.
9.45 Английский язык. «Семейный альбом США».
10.15 Мультфильм.
10.30 «Оглянись, Россия». «Александр и Маргарита». Часть 2-я.
11.00 «Пятое колесо». Художественно - публицистическая программа.
13.00 «Балет и живопись».
13.25—14.35 «Цирк для моих внуков». Художественный фильм-монография.
Перерыв до 16.45
16.45 Мир денег. Адама Смита.
17.15 Выступление турецкого фольклорного ансамбля «Адыген».
17.35 На пути к себе.
18.05 Мультфильм.

КЕМЕРОВО
18.15 Документальный фильм.
18.35 «Радение о культуре славянской». Фольклор русского Севера.
19.05 «Как дела, фермер?».
19.35 «На подъеме». Рассказ о Кемеровском авторемзаводе.
19.50 Встречи.
Передачи ЦТ.
20.00 «Вести».
20.20 Спокойной ночи, малыши!

КЕМЕРОВО
20.35 «Пульс». Коммерческий вестник.
21.20 «Зов». «Детка, дорогой мой, бедный, больной, обиженный человек...». Передача 2-я.
22.05 Концерт.
Передачи ЦТ.
22.25 На сессии Верховного Совета РСФСР.
22.55 Реклама.
23.00 «Вести».
23.20 Астрологический прогноз на завтра.
23.25—00.25 Театральный разъезд. «Театр — любовь моя».

III ПРОГРАММА
Передачи ЦТ.
18.15 Премьера документального телефильма. «И поведало озеро...». Из цикла «Земля тревоги нашей».
18.45 Парламентский вестник России.
19.00 Крестьянский вопрос. «Батальное полотно».
19.30 Дети на острове музыки.
19.55 Реклама.
20.00 «Вести».
20.20 Спокойной ночи, малыши!
20.35 «Вторая русская революция». Документальный телефильм. 7-я серия.
21.30 «Теле-пресс».

КЕМЕРОВО
22.25 АИК-информ.

21 СУББОТА

I ПРОГРАММА
Передачи ЦТ.
6.30 «Ласточка». Премьера научно - популярного фильма.
7.00 Ритмическая гимнастика.
7.30 Субботнее утро делового человека.
8.30 ТСН.
8.50 Мультфильм.
9.10 Дарим музыку друзьям.
9.45 Здоровье.
10.15 В мире животных.
10.55 Утренняя развлекательная программа.
11.25 Эх. Экологическая хроника.
11.40 Фильмы-призеры XIV Всесоюзного фестиваля телефильмов в Саратове «Древо Васильевых».
12.30 «Бурда моден» предлагает.
13.00 Фильмы режиссера М. Калика. «До свидания, мальчики».
14.20 «Новые имена». Музыкальная программа.
15.05 ТСН.
15.25 «Богатые тоже плачут». Художественный телефильм. 5-я серия.
16.10 Мультфильм.
16.30 «Герой нашего времени?». Очерк на актуальную тему.
16.55 «В мире сказок и приключений». Художественный телефильм.
18.00 Недипломатические беседы. Принимает участие Чрезвычайный и Полномочный Посол Республики Польша в СССР С. Чосек.
18.25 «Пчела Майя». Мультфильм. 25-я серия.
18.50 «Вальс длиною в жизнь». Премьера художественного телефильма. 1 и 2-я серии.
21.00 Информационная программа.
21.35 Вечерний альбом. Белла Ахмадулина.
22.05 «Ледовый бал в ЦСКА». Эстрадно - спортивная программа к открытию Ледового Дворца.
23.35 Петерс поп-шоу.
01.55 ТСН.
02.10—02.45 Авиа-шоу.

II ПРОГРАММА
Передачи ЦТ.
8.00 Утренняя гимнастика.
8.15 «Литературная учеба».
8.45 Баскетбольное обозрение НБА.
9.15 С. Ходорович и другие...
9.50 Искусство высокой моды.
10.30 «Как свеча на ветру». Документальный очерк о семейном музее геноцида.
10.45 Российские меценаты. Мария Тенешева.
11.25 Со своей колокольни.
11.45 «Театр под открытым небом» (Вологда).
12.25 «Ныне». Новости религиозной жизни.
13.05 «Письма из провинции». Художественно-публицистическая программа.
14.05 «Познер и Донахью». Еженедельная программа из США.
15.00 Видеоканал «Плюс одиннадцать».
16.25 «Как жить будем?».
17.20 Мультфильм.

КЕМЕРОВО
17.35 «Свет в твоем окне». Передача к Дню энергетика.
Передачи ЦТ.
20.00 «Вести».
20.20 Спокойной ночи, малыши!
20.35 СКВ.
20.45 «Сталин с нами». Документальный фильм.
22.10 Бокончг Булгакова. Передача 4-я.
22.55 Реклама.
23.00 «Вести».
23.20 Астрологический прогноз на завтра.
23.25 «Частная жизнь». Театральный дуэт — Константин Райкин и Татьяна Васильева в жизни и на сцене.
01.10—02.00 «Тишина № 9».

III ПРОГРАММА
Передачи ЦТ.
17.35 Дом на Чистых Прудах. Центр Р. Быкова.
19.05 Золотая струна.
19.30—20.00 На сессии Верховного Совета РСФСР.

22 ВОСКРЕСЕНЬЕ

I ПРОГРАММА
Передачи ЦТ.
8.00 Ритмическая гимнастика.
8.30 ТСН.
8.50 Тираж «Спортлото».
9.05 Признание в любви.
9.20 Наш сад.
9.35 С утра пораньше.
10.15 На службе Отечеству.
10.55 Утренняя звезда.
11.45 Клуб путешественников.
12.35 «Нива». Программа для крестьян.
13.30 Помоги себе сам.
14.20 «Богатые тоже плачут». Художественный фильм. 6-я серия.
15.05 Мультфильм.
15.15 С любовью к народной песне.
15.55 «Охранная грамота».
16.25 Марафон-15.
17.30 Международная панорама.
18.00 Что? Где? Когда?
19.10 Диалог в прямом эфире.
19.55 «Много голосов — один мир». Народные сказки и притчи разных стран. «Ай полос» (Индонезия).
20.00 Уолт Дисней представляет...
20.55 П. И. Чайковский. «Славянский марш».
21.00 Информационная программа.
21.35 «Иллюзион». Художественный фильм. «Самая красивая».
23.45 ТСН.
00.00 Телевизионный спортивный вечер.
01.00—01.50 ИТПО «Астра» представляет... «Неизвестная Россия». «Терра инкогнита».

II ПРОГРАММА
Передачи ЦТ.
8.00 На зарядку становись!
9.15 Музыка европейского барокко.
9.00 Л. Андреев. «Иуда Искариот». Телеспектакль.
10.05 Документальный экран России. «Когда мы будем счастливы».
10.50 Год Моцарта. «Реквием».
11.45 Параллели. «Соседи». О поселении немцев в Ленинградской области.
12.15 Спортивная программа.
12.55 Ансамбль танца «Алан».
13.30 «Капитал—плюс».
14.00 «Святое и вечное».
14.20 Презентация христианской телерадиокомпании.
14.40 Парламентский вестник России.
15.00 «Второй или шестнадцатый». Импровизация на тему одного театрального события.
16.00 СКВ (специальный коммерческий вестник).
16.10 Иные миры.
16.55 «Литва. Слово, обращенное к совести». Документальный фильм.
18.00 Чемпионат мира по баскетболу среди профессионалов НБА.
19.00 «Огненный крест Юрия Власова».
19.55 Реклама.
20.00 «Вести».
20.20 Спокойной ночи, малыши!
20.35 «Вторая русская революция». Документальный телефильм. 7-я серия.
21.30 Лицом к России.
21.50 Люди кино. «Юлия Солнцева: последнее интервью».
22.55 Реклама.
23.00 «Вести».
23.20 Астрологический прогноз на завтра.
23.25—00.55 Программа «А».

ДЛЯ РАБОТЫ В СОЗДАВАЕМОЙ ПАТРУЛЬНО-ДОЗОРНОЙ СЛУЖБЕ ПРИ КЕМЕРОВСКОМ ОБЪЕДИНЕНИИ «АЗОТ»

по предупреждению преступности на территории объединения срочно требуются на постоянную работу оперативные работники из числа демобилизованных воинов-десантников, воинов-пограничников, спецназа.

Возраст не старше 30 лет. Заработная плата 1000—1200 руб.

Обращаться: Предзаводской поселок, КПО «Азот». Телефоны: 22-17-69, 22-06-11.

КООПЕРАТИВ «ЭЛЕКТРОМОНТАЖНИК»

на базе организации КМУ-1 треста «Запсибэлектромонтаж» ликвидирован.

Справки по телефону 22-01-96.

КИНО · ТЕАТР · ЦИРК · ФИЛАРМОНИЯ

ТЕАТР ДРАМЫ. ВИШНЕВЫЙ САД. Начало в 19 час. 14 декабря — ТРАМВАЙ «ЖЕЛАНИЕ».
ТЕАТР ОПЕРЕТТЫ. ВЕНСКИЕ ВСТРЕЧИ. Начало в 16 час.
ЦИРК. Аттракцион «МЕДВЕЖЬЕ АВТОМОТОРОДЕО» под руководством Ю. и О. ТИН и большая разнообразная программа. Начало в 19 час.
ДОМ КИНО «МОСКВА». **Большой зал.** ВНЕ ЗАКОНА (10, 12, 14 16, 18-10, 20-10). **Малый зал.** СЕТИ ЛЮБВИ, две серии (10, 13, 16, 19).
«АВРОРА». Большой зал. НЕТ ВЫХОДА (11, 13, 15, 17, 19, 21). **Малый зал.** ТРИНАДЦАТАЯ НЕВЕСТА ПРИНЦА (10, 14), СЧАСТЛИВЫ ВМЕСТЕ (12, 16, 18, 20). Благотворительный сеанс (11).
«ЮБИЛЕЙНЫЙ». ВНЕ ЗАКОНА (11, 12-40, 14-20, 16-10, 18, 20).
«КОСМОС». Для детей. ХРАБРЫЙ ПАСТУШОК (11). НЕТ ВЫХОДА (9, 12, 14, 16, 18, 20).
«ВРЕМЯ». ПО ПРОЗВИЩУ «ЗВЕРЬ» (15, 16-40, 18-20, 20).
«ОКТЯБРЬ». АЙБОЛИТ-66 (14-30). ОКЕАН, две серии (16, 19).
«КОМСОМОЛЕЦ». ПРИКЛЮЧЕНИЯ БЕЛЬЧОНКА МИКИ (15). НЕВИДИМЫЙ ВРАГ (17, 19).
«ЛУЧ». ВЫСШИЙ КЛАСС (12, 16, 18, 20). ПОЛЕТ В СТРАНУ ЧУДОВИЩ (14).
«МЕТАЛЛУРГ». КАК ОБЕЗЬЯНКИ ОБЕДАЛИ (14-30). Индийский художественный фильм ВРАГ, две серии (16, 19).
«ПРОГРЕСС». Новый индийский фильм КОММАНДОС, две серии (11-30, 14-10, 16-50, 19-20).
ДК ПРОИЗВОДСТВЕННОГО ОБЪЕДИНЕНИЯ «АЗОТ». ТОБИ МАКТИЧ (16, 18, 20).
ДК ИМ. 50-ЛЕТИЯ ОКТЯБРЯ. УДАР В СПИНУ (16, 18, 20).
ДК ШАХТЕРОВ. МОЙ ШОФЕР (16, 18, 20).
ДК КОКСОХИМЗАВОДА. ДИКОЕ СЕРДЦЕ (18, 20).

РЕКЛАМА

ОБЛАСТНОЙ ТЕАТР КУКОЛ имени Аркадия Гайдара

ПРИГЛАШАЕТ НА РАБОТУ водителя с категорией «Д», оплата по договоренности.
Справки по телефонам: 26-53-79, 26-67-09.

ВПЕРВЫЕ В КУЗБАССЕ!

МОСКОВСКИЙ КОММЕРЧЕСКИЙ ИНСТИТУТ СОВМЕСТНО С КОМИТЕТОМ ПО УПРАВЛЕНИЮ ГОСИМУЩЕСТВОМ КЕМЕРОВСКОЙ ОБЛАСТИ

ПРОВОДИТ

ВСЕКУЗБАССКИЙ СЕМИНАР-ПРАКТИКУМ ПО ТЕМЕ:

«ПРИВАТИЗАЦИЯ ПРЕДПРИЯТИЙ ТОРГОВЛИ, МАССОВОГО ПИТАНИЯ И СФЕРЫ УСЛУГ».

Регистрационный взнос за одного участника 200 руб.+5-проц. налог.

Расчетный счет № 468231 МФО № 008330 в Заводском отд. ПСБ г. Кемерово. УКЦ. «Коммерсант».

Даты проведения 19 и 20 ДЕКАБРЯ по адресу: г. Кемерово, Кузнецкий пр., 77-6.

Справки по телефону в Кемерове 28-80-56.

К СВЕДЕНИЮ АВТОПРЕДПРИЯТИЙ И ВЛАДЕЛЬЦЕВ ЛИЧНОГО ТРАНСПОРТА!

В связи с ремонтом деформационных швов коммунального моста через р. Томь по пр. Кузнецкому ЗАКРЫВАЕТСЯ ДВИЖЕНИЕ ГРУЗОВОГО И ЛЕГКОВОГО ТРАНСПОРТА НА ПЕРИОД С 13 ПО 16 ДЕКАБРЯ с. г. В НАПРАВЛЕНИИ ЦЕНТР—РУДНИК. НА ПЕРИОД С 17 ПО 20 ДЕКАБРЯ—В НАПРАВЛЕНИИ РУДНИК—ЦЕНТР, КРОМЕ ПАССАЖИРСКОГО ТРАНСПОРТА.

Справки по тел. 53-66-22.

Производственное объединение предприятий благоустройства.

THE ANGLO SOVIET TRADING HOUSE
18 QUEEN STREET, MAYFAIR
LONDON W1X 8JN, ENGLAND
TEL: 071 499 9498 FAX: 071 499 6509

Руководителям промышленных предприятий!

Созданный в Великобритании
АНГЛО-СОВЕТСКИЙ ТОРГОВЫЙ ДОМ
это выход на мировой рынок без посредников!

Не выходя за ворота Вашего предприятия, Вы продадите за твердую валюту продукцию и закажете
— одежду и обувь,
— медикаменты и продукты питания,
— бытовую- и оргтехнику
с 50-процентной скидкой от цены по каталогам.
Коммерческая схема сделки предполагает наименьшие валютные налоговые потери.

Факсы для коммерческих предложений и сертификатов качества на Ваш товар: (812) 554-48-18, 356-70-75.

Телефон для справок в Санкт-Петербурге: (812) 554-40-69.

СЫРЬЕ ТЕХНИКА МАТЕРИАЛЫ ОБОРУДОВАНИЕ ПРОМЫШЛЕННЫЕ ТОВАРЫ ПРОДОВОЛЬСТВЕННЫЕ ТОВАРЫ

В ОДНОЙ СВЯЗКЕ С «ФОБУСОМ» ВЫ ДОСТИГНИТЕ ВЕРШИН КОММЕРЧЕСКОГО УСПЕХА!

Брокерская фирма «Фобус» представит Ваши интересы на:

* Российской Товарно - Сырьевой бирже
* Кузбасской Международной Товарно - Сырьевой бирже
* Тюменской Товарно - Фондовой бирже
* Калининградской Товарно - Фондовой бирже
* Балтийской Межрегиональной бирже «Альянс»
* Азиатской Товарно - сырьевой бирже

Брокеры «Фобуса» избавят Вас от ненужных хлопот и лишней траты времени, упростят все расчеты, заключат сделки на самых выгодных для Вас условиях, окажут юридическую помощь.

Контактные телефоны в Кемерове:
(8-384-2) 23-13-36, 51-88-96, 28-65-43.
Адрес: 650043, Кемерово, Красная 4, брокерская фирма «Фобус».

ФОБУС

КУПЛЯ - ПРОДАЖА ФЬЮЧЕРНЫЕ СДЕЛКИ БАРТЕР ЛИЗИНГ

ГЛАВНОЕ УПРАВЛЕНИЕ АРХИТЕКТУРЫ И ГРАДОСТРОИТЕЛЬСТВА КЕМЕРОВСКОГО ГОРОДСКОГО ИСПОЛНИТЕЛЬНОГО КОМИТЕТА

объявляет конкурс

на замещение вакантной должности

ДИРЕКТОРА малого муниципального предприятия «МУНИЦИПАЛЬНЫЙ КАДАСТР».

Требования к участникам конкурса: высшее образование по специальностям: геодезия, аэрофотосъемка, картография, архитектура, землеустройство; стаж работы по основной специальности не менее 5 лет и опыт руководящей работы.

Срок окончания приема документов на конкурс — месяц со дня опубликования объявления.

Справки по телефонам: 23-10-65, 23-04-20.

Эгида

СТРАХОВАЯ ЗАЩИТА ГРУЗОВ

Страховая фирма

«ЭГИДА»

ПРЕДЛАГАЕТ НОВУЮ СТРАХОВУЮ УСЛУГУ — СТРАХОВАНИЕ ГРУЗОВ

ДОГОВОР СТРАХОВАНИЯ ГРУЗОВ заключается с предприятиями, организациями независимо от форм собственности, а также физическими лицами (грузоотправителями, грузополучателями).

ДОГОВОР СТРАХОВАНИЯ обеспечит возмещение ущерба в случае возникновения непредвиденных событий во время перевозки груза.

За дополнительной информацией обращайтесь в филиалы страховой фирмы «Эгида» или по телефону в г. Кемерово 25-77-56.

КООПЕРАТИВ «ПУТЕШЕСТВЕННИК»

ПРЕДЛАГАЕТ 5-ДНЕВНЫЕ ТУРИСТИЧЕСКИЕ ПУТЕВКИ НА ДЕКАБРЬ:

24-го — САНКТ-ПЕТЕРБУРГ (гостиница интуриста «Гавань»),
26-го — ЛЬВОВ (общежитие),
30-го — КИЕВ (гостиница).

За справками обращаться: г. Кемерово, ул. Черняховского, 19. Тел. 25-87-71.

ВНИМАНИЮ ЖИТЕЛЕЙ РАЙОНА!

18 декабря с 15 до 19 часов

РУКОВОДИТЕЛЯМИ ЗАВОДСКОГО РАЙОННОГО СОВЕТА И ИСПОЛКОМА

проводится

ДЕНЬ ПРЯМОЙ СВЯЗИ

ВЫ МОЖЕТЕ ОБРАТИТЬСЯ ПО ИНТЕРЕСУЮЩИМ ВАС ВОПРОСАМ ПО СЛЕДУЮЩИМ ТЕЛЕФОНАМ:

25-28-67 — Красных В. Г. — председатель районного Совета.
25-12-22 — Касьян М. И. — председатель исполкома.
25-29-12 — Туманов В. А. — заместитель председателя исполкома.
25-19-38 — Алферов В. В. — заместитель председателя исполкома.
25-29-66 — Сарычев С. А. — заместитель председателя исполкома.
25-38-42 — Герман С. Д. — заведующий отделом соцобеспечения.
25-28-50 — Черняева Г. Л. — начальник государственной налоговой инспекции.
25-42-96 — Марков В. Ф. — управляющий делами исполкома.
25-42-49 — Сурков Г. А. — заведующий отделом социально-экономического развития.
25-26-57 — Давыдова Н. П. — заведующая райфинотделом.
25-35-95 — Новикова В. Ф. — заведующая орготделом.
25-19-11 — Шаповалов С. Н. — начальник РОВД.
25-38-25 — Косягин А. Н. — председатель комитета по делам молодежи.
25-29-56 — Куделькин В. А. — заведующий жилищно-коммунальным отделом.
25-39-19 — Яворовская Т. В. — заведующая районо.
25-12-76 — Аксенов Н. Д. — главный врач ТМО-4.

ТВ

13 декабря

I ПРОГРАММА
Передачи ЦТ.
6.30 Утро.
9.00 Мультфильм.
9.20 Утренняя обозрение.
9.50 «...до 16 и старше».
10.55 Впервые на экране. «Команда «Ф». Художественный фильм.
12.00—12.20 ТСН.
Перерыв до 15.20
15.20 «Притчи Дон Кихота и Санчо». Художественный телефильм. Фильм 2-й, 5-я серия.
16.25 «От паутины до Эри». Премьера документального телефильма.
17.15 Студия «Антреприза» представляет».
17.30 Человек и закон.
18.10 Мир увлеченных. Домашний клуб.
18.30 ТСН.
18.45 Все звезды. М. Хуциев.
20.05 «Вид» представляет: «Чудо». «Чудо».
21.00 Информационная программа.
21.35 Футбольное обозрение.
22.05 «Вид» представляет: «13-этаж», «Музобоза», «Шоу-бизнес». «Дело».
01.20 ТСН.
01.30—02.20 Теннис. Кубок «Большого шлема».
II ПРОГРАММА
Передачи ЦТ.
8.00 Утренняя гимнастика.
8.15 Время деловых людей.
9.15 Английский язык. 1-й год обучения.
9.45 Английский язык. 2-й год обучения.
10.15 Мир денег Адама Смита.
11.00 «п-2» представляет.
11.50—12.50 Криминальный канал «Совершенно секретно»
Перерыв до 18.00
КЕМЕРОВО
18.00 «Женщина вне игры». Спектакль Театра им. Ермоловой.
Передачи ЦТ.
20.00 Вести.
20.20 Спокойной ночи, малыши!
КЕМЕРОВО
20.35 Пульс. Коммерческий вестник.
21.20 Встречи.
21.30 «Шаг за горизонт». Бог погоды. Ответы на письма.
Передачи ЦТ.
22.25 На сессии Верховного Совета РСФСР.
22.55 Реклама.
23.00 Вести.
23.20—00.20 Джаз-тайм. Приложение
III ПРОГРАММА
Передачи ЦТ.
16.45 Мультфильм
17.05 «На распутье». Обсуждение нового учебника обществоведения.
17.35 Мир денег Адама Смита.
18.15 Деловая женщина
18.45 Парламентский вестник России
19.00 «Скаут, будь готов»
19.30 «Честь имею». «Но по-прежнему комиссары».
19.55 Реклама
20.00 Вести
20.20 Спокойной ночи малыши
20.35—21.30 «Вторая русская революция». (Би-би-си). Премьера документального фильма. 6-я серия.
КЕМЕРОВО
21.30 АИК-информ.

КЕМЕРОВСКИЙ КОММЕРЧЕСКИЙ ЦЕНТР

ПРИГЛАШАЕТ СРОЧНО НА РАБОТУ:
— ГЛАВНОГО БУХГАЛТЕРА со стажем работы более 5 лет, оплата повременно-премиальная;
— ВОДИТЕЛЯ С ЛИЧНОЙ АВТОМАШИНОЙ, оплата по договоренности.
Наш адрес: г. Кемерово, ул. Тимирязева, 4. Тел. 23-69-29.

Редактор А. В. ТРУТНЕВ.

погода

13 ДЕКАБРЯ

Восход 8.53 Заход 15.55 Долг. дня 7.02
Перв. четв. 14 декабря Восход 12.04 Заход 23.53

Центр по гидрометеорологии сообщает:
13 декабря днем по области будет облачно, временами снег, метель, ветер западный, 15—20 метров в секунду. Температура 12—17 градусов мороза. Давление будет расти, влажность существенно не изменится.

КУЗБАСС

Учредитель: журналистский коллектив редакции.

АДРЕС РЕДАКЦИИ:

650630, г. Кемерово, проспект Октябрьский, 28.

Справки по редакции: 52-32-74; по письмам 52-03-22; по рекламе 52-69-33.

Газета выходит 260 раз в году ежедневно кроме воскресенья и понедельника. Тираж 130 тыс. экз. Объем 2 п. л. Печать высокая.

Собственные корреспонденты: в Мариинске—2-31-20, Новокузнецке — 47-02-04, Междуреченске — 2-82-12, Осинниках — 2-35-64, Мысках—2-18-66, Юрге—2-45-50.

Время подписания номера в печать по графику 20.00; сдан в печать 19.35.

ИНДЕКС 51901

Типография издательства «Кузбасс»: 650630, г. Кемерово, пр. Октябрьский, 28.

1 2 3 4 5 6
Заказ № 247.

Западно-Сибирская фондовая биржа,

учреждаемая как АО закрытого типа с уставным капиталом 50 миллионов рублей, объявляет подписку на акции номинальной стоимостью 100000 руб.

Учредители ЗСФБ ведущие фондовые биржи страны, банковские структуры и крупные предприятия Новосибирской, Томской, Омской, Кемеровской, Тюменской областей, Алтайского и Красноярского краев.

Западно-Сибирская фондовая биржа - это помощь в акционировании крупных предприятий, это размещение ценных бумаг банков, это торги в едином биржевом пространстве от Тюмени до Красноярска.

Телефоны биржевого канала в г. Новосибирске:

46-34-31, 46-23-73, 46-08-45.

ИНФОРМАЦИЯ ДЛЯ ВАС

Тел. 52-13-29 *Тел. 52-13-29*

Меняют

В ОБЛАСТИ

● г. Топки — на Кемерово. 3-комн. кв. (45 кв. м. улучш. планир., кухня 9 кв. м) — на 2—3-комн. кв. Кировск. р-н не предл. Тел. в Кемерове 23-30-51.

● г. Киселевск — на Кемерово. 2-комн. благоустр. кв. (30 кв. м)—на равноц. по договор. Обр.: г. Кемерово, ул. Новая, 27, до 17 час.

В КЕМЕРОВЕ

● Две комн. гост. типа (по 12 кв. м, одна с тел.) обе в Ленинск. р-не — на 1-комн. кв. или 2-комн. по договор. Раб. тел. 26-33-14, спр. Ольгу Викторовну.

● Срочно 1-комн. кв. и комн. гост. типа (18 кв. м) — на 2-комн. кв. улучш. планир. Тел. 52-51-75.

● 1-комн. кв. улучш. планир. по б-ру Строителей, спальн. гарн. (ГДР), стир. машину «Санио» или 2-камерн. холод. — на 2—3-комн. кв. улучш. планир. Правый берег не предл. Тел.: 21-40-11, 51-22-78.

● 4-комн. кв. (45 кв. м, 3 эт. 5-эт. дома, кухня 6 кв. м) и комн. гост. типа (18 кв. м, 5 эт.), обе по б-ру Строителей—на две 2-комн. кв. Раб. тел. 28-81-92, спр. Подолину.

● Две 1-комн. кооперат. кв. (по 18 кв. м в одном доме, 4 и 1 эт. с тел.) в центре — на 3-комн. кв. Тел. 25-67-85.

Разное

● Меняю стиральную машину «Манна» типа «Малютки» и автомагнитолу (пр-ва Японии) в упаковке на видеомагнитофон по договоренности. Возможны варианты. Раб. тел. 55-93-60.

● Меняю «ВАЗ-21013» 1986 г. вып. в хор. сост. на 1-комн. кв.: 2-камерн. холод. «Бирюса-22» в упак.— только на голландск., длин. кож. куртку или куплю. Возможна доплата по договор. Меняю заднее крыло «2106» на переднее правое «2106». Тел. 55-95-03.

● Меняю имп. новый телевиз. (диаг. 54 см) на имп. видеомаг. Тел. 22-08-48.

● Меняю «Жигули-2106» в хор. сост. на 1-комн. кв. Раб. тел. 26-33-14, спр. Ольгу Викторовну.

● Требуется няня по уходу за больной лежачей женщиной. Оплата по договор. Тел. 28-37-85, после 14 час.

● Произвожу сборку корпусной, ремонт и перетяжку мягкой мебели из материала заказчика. Тел. посредника 28-20-43, с 9 до 12 час.

● Срочно меняю автомоб. «09» 1991 г. вып. на 3-комн. кв. полнометр. с тел. в центре или автомоб. «08»—на 2-комн. полнометр. кв. в центре с тел. Тел посредника 28-89-27.

● Меняю имп. линолеум 21 кв. м и обои на мороз. камеру или 2-камерн. холод. Тел. 28-00-12.

● Меняю мужск. шубу-дуоленку, черн. цвета 48—50 разм. или 8 овечьих шкур (хорошо выделанных) на новый 2-камерн. холод. отечеств. пр-ва. Обр: Кемерово, ул. Профсоюзная, 42, трамв. № 6, 8 до ост. «Профсоюзная», в любое время.

Купят

● 1-комн. кв. или поменяю на «21013» 1986 г. вып. Тел. 55-95-03.

● «ГАЗ-69» или поменяю на «ВАЗ-21011» 1976 г. вып. на ходу. Тел. 21-03-62, с 18 до 20 час.

● Электрическую пишущую машинку. Тел. 23-31-07.

Продают

● Имп. линолеум. Тел. 23-16-27.

● Телевиз. «Шилялис»; стир. машину «Лилия»; правую половину облицовки и правое крыло «Нивы-2121». Тел. 52-84-63.

● Шубу нутриевую темно-коричневого цвета, 48 разм. Дом. тел. 51-92-02.

● «ВАЗ-2106» 1981 г. выпуска в хорошем состоянии, пуховое мужское пальто КНР 48 разм. рост 170. Куплю «Шарп-790» или другой видеомагнитофон. Обр.: пр. Ленина, 97-46, в любое время.

Администрация и коллектив объединения «Кузбассуглесбыт» глубоко скорбят по поводу безвременной кончины

КУШНИРА

Моисея Яковлевича

и выражают соболезнование родным и близким покойного.