ГАЗЕТНО-ЖУРНАЛЬНЫЙ ФОНД

Кузбасс

ОБЛАСТНАЯ МАССОВАЯ ГАЗЕТА

Издается с 7 января 1922 года.

234 (20464).

Цена 20 коп.

Вторник, 26.11.1991

2 стр.

Образцы продукции, которые вы видите на снимке, выполнены междуреченскими мастерами резьбы по дереву. Некоторые виды продукции будут отправлены на выставку «Мебель-91», которая пройдет в Москве.

4 стр.

Такси давно стало привычным атрибутом наших городов. Позвонили по телефону, сделали заказ — и ожидайте машину. Но в самое ближайшее время в Кемерове эта необходимая услуга может почти исчезнуть из обихода.

ЧИТАЙТЕ В СЛЕДУЮЩЕМ НОМЕРЕ

• Проблемы приватизации.

• Наши ценности.

передают наши корреспонденты

ГОЛОДОВКА ПОКА ОТМЕНЯЕТСЯ

Дина КАЛИТИНА.

На сессии Прокопьевского горсовета, когда обсуждались требования бастующих педагогов, которых поддержали и преподаватели электромашиностроительного техникума, было решено увеличить зарплату только работникам тех учебных заведений, которые субсидируются из городского бюджета. Мотивировали депутаты так: вы относитесь к союзному министерству, пусть оно и позаботится о вашей зарплате, а когда попадете под юрисдикцию России, вернемся к разговору. Такое решение обидело преподавателей техникума.

Но с тех пор произошли изменения — союзные министерства по существу прекратили существование. И преподаватели электромашиностроительного техникума не захотели ждать еще четыре месяца. Профсоюзный комитет, администрация сначала обращались в различные инстанции, начиная от председателя горсовета, кончая Верховным Советом РСФСР, с тем, чтобы изменить оценку их труда. Ответов не последовало. После многочисленных напоминаний В. Карабатов сообщил: возможности доплачивать работникам техникума нет. После этого преподаватели решили бастовать. Теперь электромашиностроительный техникум под угрозой закрытия, так как, заметила председатель профкома Г. Караваева, если и дальше на их проблемы не обратят внимания, преподавателям придется искать другое место работы.

А это значит, что 700 учащихся только дневного отделения окажутся предоставленными самим себе. 20 ноября коллектив решил объявить голодовку, если город останется глух к их требованиям. А в требованиях, кроме проблемы зарплаты, есть и такие пункты: выделять коллективу квартиры, дефицитные товары, идущие по бартеру...

Голодать педагогам не пришлось. Занятия начались как обычно. Заведующий финансовым отделом горисполкома А. Прокудин в ответ на мой вопрос, каково решение горсовета, сообщил:

— Что ж, прибавим им зарплату,— и тяжело вздохнул: — Но ведь есть еще физкультурный техникум и горный...

г. Прокопьевск.

НАШЛА КОСА НА КАМЕНЬ

Анатолий ЦЫРЯПКИН.

Систематически срывая заявки горняков на поставки металлопроката, руководители Кузнецкого металлургического комбината вместе с тем, не стесняясь, требуют от дирекции концерна «Кузнецкуголь» четко выполнять графики поставок коксующихся углей. В ответ генеральный директор концерна В. В. Некрасов распорядился вообще прекратить поставки угля металлургам, пока они не будут честно выполнять свои обязательства перед партнерами. Правление концерна поддержало это решение. Словом, нашла коса на камень.

Вот в такой обстановке в концерне формируется программа действий на предстоящий год. Причем формируется с учетом предложений низовых коллективов. К сожалению, такое планирование не только не способствует спаду производства, а, наоборот, усугубляет его. Вот почему в Министерстве топливной промышленности и энергетики на предстоящий год концерну утвердили программу угледобычи в 19 млн. 700 тысяч тонн. Для сравнения скажем, что на 1 января нынешнего года производственная мощность шахт концерна в общей сложности была утверждена в 26 млн. 950 тысяч тонн.

Одновременно в «Кузнецкугле» в эти дни рассматриваются пределы государственного заказа на поставку потребителям угля энергетического и коксующихся марок. Руководство концерна предлагает установить этот предел на уровне 70 процентов. Это никак не принимается в министерстве. Вот и получается, что хозяйственная и юридическая самостоятельность шахт — хорошо, но, как считают в Москве, есть такая черта, которую никак нельзя переступить, если исходить с точки зрения узковедомственных интересов. Так что же приготовит горнякам год грядущий?

г. Новокузнецк.

ЛИКВИДИРОВАН КОЛХОЗ

И это произошло 13 ноября в деревне Пятково, где общее колхозное собрание единогласно приняло такое решение. И теперь не будет больше на карте района колхоза им. XXI артполка, а будет крестьянское объединение «Томь», в собственность которого отошло 2782 га сельхозугодий.

Ранса ДАНИЛОВА.

В объединение со своим земельным паем добровольно вошли 116 крестьян. Из фондов бывшего колхоза, который оценивается почти в 8 млн. рублей, в неделимый фонд объединения отнесли основные средства на сумму более 3 млн., что составило 43,4 процента от общей суммы. Распределению на долевой пай подлежит сумма около полутора миллиона рублей.

Итак, приватизация вступила в деревню. Что повлекут за собой такие радикальные перемены, пока неизвестно. Но, например, участники крестьянского объединения заявили, что они все вместе продолжат селекционно-племенную работу по улучшению качественных показателей стада, не сокращая поголовья. Будут, как и прежде, выращивать бычков на мясо как для внутренних нужд объединения, так и для реализации вне его. Они обязались в полеводстве эффективно использовать земельные угодья, не допускать ухудшения экологической обстановки и т. д. Возглавил крестьянское сообщество бывший председатель колхоза А. Л. Климов. И это заслуженно, а не по инерции, именно он вывел колхоз в передовые. И люди вновь доверились его уму и деловой хватке.

Кстати сказать, нерадивым там дают от ворот поворот, крестьяне не приняли в объединение тех, кто всю жизнь в колхозе выезжал на чужом горбу. И остались эти люди наедине со своей землей. Теперь их благополучие зависит от собственного трудолюбия.

Юргинский район.

деловые связи

ВСТРЕЧА ПЕРЕД ВСТРЕЧЕЙ

Как мы уже сообщали («Кузбасс» за 19 ноября), состоялась встреча председателя областного Совета А. Г. Тулеева с Президентом Казахстана Н. А. Назарбаевым. Накануне предвыборной поездки Президента в Восточно-Казахстанскую область в Кемерово позвонил Председатель Совета Министров Казахской ССР С. А. Терещенко и передал приглашение Н. А. Назарбаева.

А. Г. Тулеев прибыл в Усть-Каменогорск в понедельник, 18-го, и первая встреча состоялась в тот же день.

В ходе этой и других бесед выяснилось, что перед кузбассовцами и жителями одной из крупнейших республик страны стоит много схожих проблем. Выяснилось, что и пути их решения во многом схожи. На них строит свою предвыборную программу кандидат в президенты нового, суверенного Казахстана. Кандидат, к слову, единственный, что само по себе исключает предвыборные баталии, борьбу претендентов и прочие атрибуты выборов. Ситуация в свете сегодняшнего демократического дня весьма уязвимая, что, собственно, уже подтверждается голосами о том, что «в Казахстане выборов нет».

Однако трезвые наблюдатели, не склонные к идеализации феномена «корнета Оболенского», видят очевидное: лидера, готового составить альтернативу Н. Назарбаеву, в республике пока тоже нет. Дело не в том, что нет желающих. Они, как и везде, есть. Но еще не успели стать желаемыми народу, избирателям. Иначе говоря, желающие пока не способны взвалить на себя тяжкий крест власти, а способные не желают.

Поэтому выборы будут означать выбор пути Казахстана, политики его правительства, программы действий президента. В ходе поездки по республике идет борьба за каждый ее пункт, во встречах с избирателями кандидат суммирует их мнения, позиции, подходы к решению будущих задач. Тем более, что 89 процентов опрошенных 28 октября социологической службой респондентов хотели бы видеть на посту президента Н. Назарбаева.

Почему? Не исключено, что значительную долю симпатий принесла ему программа социальной защиты малоимущих слоев перед входом в рынок. Кандидат не скрывает, что основывает на ней значительную часть планов будущих преобразований. Эта тема стала одной из главных в беседах с председателем Кемеровского облсовета.

Далее были выяснены взаимные позиции по национальному вопросу, по вариантам властных структур возможного конфедеративного государственного устройства, по объединению усилий суверенных республик в борьбе с преступностью, по устройству валютной системы.

И, конечно же, разговор не раз возвращался к перспективам взаимоотношений Казахстана с другими республиками, с другими регионами страны, конкретно — с Кузбассом. Для начала намечено установить прямые связи индустриального Кузбасса с недалеко расположенными от него Восточно-Казахстанской и Чимкентской областями. Президент предоставил им для этого дополнительную возможность, а именно: распорядился выделять на стабилизацию 30 процентов производимой продукции. Реально это может означать дополнительные поступления в нашу область продуктов питания, в частности, мяса и мясных изделий.

Для детального обсуждения возможностей в Кузбасс должны прибыть делегации этих двух областей.

Что касается установления связей с республикой в целом, Н. Назарбаев и А. Тулеев договорились встретиться для этого дополнительно, после президентских выборов. В том, что это должно произойти, сомнений нет, наверное, ни у кого ни в соседней республике, ни в нашей области. Потому что одним из гарантов договоренностей согласен выступить человек, сумевший выйти на устойчивую политическую орбиту прямо-таки на космической скорости и совсем не благодаря пресловутому «шефу» из центра, сумевший определить пунктир развития общественных процессов с учетом места в них своей республики, имеющий несколько точных попаданий в цель в дебатах относительно будущего страны, не давший подмять себя некоторым новоявленным мессиям, не захотевший стать «младшим братом».

Он аргументированно прервал начавшееся было зубоскальство свободной прессы относительно «парада суверенитетов». Все это вызвало плохо скрываемое неудовольствие, тем не менее считаться с ним «старшие» были вынуждены. Даже предприняли дипломатические демарши для заглаживания некоторых своих чересчур размашистых шагов.

С этим новичком в высших эшелонах власти начали искать контакты в других странах. В том числе и главы правительств. И, как явствуют итоги его поездки в Великобританию, не зря. Вот отзыв: «Назарбаев — один из крупных и влиятельных лидеров в мировой политике. Я ему верю и считаю верным все, что он делает у себя в Казахстане». Принадлежит он Маргарет Тэтчер.

Курс Кемеровского облсовета на самостоятельность в дальнейшем развитии Кузбасса привел к встрече с этим человеком. Схожесть взглядов с ним на развитие регионов А. Тулеев подчеркнул в своем выступлении на собрании избирателей. Зал, к слову, устроил овацию появившемуся в первом ряду бывшему кандидату на пост российского президента, трижды поднимал его с места и не успокоился, пока он не занял место в президиуме...

В. ПОЛЕНЦЕВ.

Фото В. Грызыхина.

(с телесъемок АИК).

прямо из конверта

«Центр» вправо от центра?

Не секрет, что с некоторых пор отношение наше к разного рода центристам весьма скептическое: не то миротворцы, не то приспособленцы, а если поскребешь, то и вовсе обнаружишь обычную правую (буржуазную) ориентацию. Вот и у нас в Кузбассе появились «центристы». Узнал об этом «из первых рук», из беседы инициаторов предполагаемого центристского движения, опубликованной в газете «Кузбасс» 21 ноября с. г.

Но скрести тут никого не надо, все на поверхности. Главная забота новоявленных «центристов» — В. И. Климова, Т. И. Шраера, А. Л. Цветиновича, В. А. Лебедева и др., как организовать поддержку «доброго и терпеливого» населения Кузбасса «шоковых» реформ российского руководства, как растолковать «доброму», но, видимо, туповатому народу их «гуманный» смысл. Ведь даже многие хозяйственные руководители, сокрушается директор «Карболита» Климов, не понимают, что это такое. «Мы же, — говорит он, — поведем разъяснительную работу...».

Тогда так и говорите, господа «представители деловых кругов, интеллигенции и церкви», что вот-де в Кузбассе Б. Н. Ельцина, как известно, не очень..., «демократический» блок хилый, шахтеры «испытывают некоторую усталость», опереться не на кого, а капитализм между тем строить надо, вот мы, такие-то и такие, и решили организовать, что называется, поддержку и опору новому режиму и вас к этому призываем...

Так ведь нет, давай опять пудрить мозги: «Тулеев чувствует чужую боль, а Кислюк человек дела», «я за забастовщиков, но против забастовок», «получаю достаточную зарплату, но переживаю за нищих старушек» и т. п. В этом, что ли, ваш центризм? Но такой центризм уже был продемонстрирован на самом высоком уровне и закончился, как мы убедились, полным крахом, по крайней мере, нравственно - политическим. Да и с каких это пор Б. Н. Ельцин и его единомышленники стали центристами?

Так что не надо, господа...

В. ПОЛОВКИН.

одним абзацем

Председатель облсовета А. Г. Тулеев отправил телеграммы соболезнования Президенту Армении Л. Тер-Петросяну, Президенту Казахстана Н. Назарбаеву, Президенту РСФСР Б. Ельцину, Президенту Азербайджана А. Муталибову. В них содержится просьба передать родственникам погибших в авиакатастрофе членов миссии мира чувства скорби и утраты.

☆ ☆ ☆

В один из декабрьских дней все российские магазины поменяют старые ценники, предупреждают «Известия». Возрастут все цены на промышленные и продовольственные товары. Документы по освобождению цен уже готовы.

☆ ☆ ☆

В Сыктывкаре завершился чрезвычайный съезд коми народа. В принятом обращении к народам и Верховному Совету РСФСР его участники призвали безотлагательно созвать съезд народов Российской Федерации.

☆ ☆ ☆

Сенат конгресса США одобрил законопроект о военных ассигнованиях на 1992 финансовый год в размере 291 млрд. долларов. В соответствии с этим документом 4,15 млрд. долларов выделяются на осуществление СОИ, почти на 30 проц. больше, чем в 1991 финансовом году. 11,9 млрд. выделено на производство ядерных боеголовок.

☆ ☆ ☆

22 ноября утром на городские линии Иркутска не вышел ни один автобус — забастовали водители. Они потребовали значительного повышения зарплаты.

телефон контроля 26-67-53

А что под прилавком?

В Кемеровский комитет депутатского контроля поступили жалобы на неудовлетворительную работу магазина № 4 Ленинского пищеторга. Как показала проверка, жалобы покупателей обоснованные. Так, на момент проверки покупатели не могли отоварить по «визиткам» водку и сигареты, хотя те были в наличии. Вот и приходится покупателям по нескольку раз бегать в магазин: то одного нет, то другого. А попробуйте прийти не в свой день, так такого наслушаешься в свой адрес...

Единственное, на что у нас пока нет дефицита, так это на грубость и хамство. В этом депутаты смогли лично убедиться, когда заставили выставить в продажу обнаруженный товар: расталкивая изумленных покупателей, работники магазина с боем вырывали уже раз припрятанный индийский чай, и он снова оседал под прилавком. Даже директор магазина И. Клыкова ничего не могла поделать со своими подчиненными. А перед этим заместитель заведующей Татьяна Николаевна Варганова выписала фиктивную фактуру на сокрытые от продажи чай и сигареты: якобы они предназначаются для столовой.

Впрочем, такая практика действительно существует, когда со склада выписывается фактура на сигареты, но дальше пути расходятся: сигареты идут «нужным» людям, а фактура — в магазин для отчета. Только за октябрь таким образом были переправлены 1540 пачек «Полета», 500 пачек «Стюардессы» и 500 пачек «Веги», не считая 20 коробок конфет «Ассорти», 100 кг сахара и 60 кг чая. Всего же в этот день было скрыто от продажи товаров на сумму 2412 рублей.

Кроме уже упомянутых чая, водки и сигарет, были обнаружены чайные и кофейные сервизы, бокалы, суповые вазы и фарфоровые тарелки, оставленные, как поясняют работники магазина, для себя...

Пока готовился этот материал в магазине № 4 произошли перемены: сейчас там новый директор, а И. Клыкова стала директором магазина № 2 этого же торга.

В. КНЯЗЕВ,
член комитета депутатского контроля горсовета.
г. Кемерово.

актуальное интервью

России — свой НПГ

Такую цель ставит перед собой учредительный съезд независимого профсоюза горняков, который открылся 25 ноября в Южно-Сахалинске. Перед отъездом на Сахалин кузбасской делегации мы взяли короткое интервью у председателя областной организации НПГ Вячеслава ШАРИПОВА.

— Какова цель этого съезда?

— Она в самом названии: учредить российский, т. е. республиканский профсоюз горняков. Значит, предстоит обсудить и принять устав, избрать руководящий орган.

— То есть вы пришли к выводу, что российский НПГ необходим? Почему?

— Потому, что России грозит монополия ФНПР — Федерации независимых профсоюзов России. Наше республиканское правительство все вопросы, касающиеся профсоюзов, решает только с ней. Но у нас в России немало самостоятельных, независимых профсоюзов, которые в ФНПР не входят и не давали ей права говорить, а тем более решать все за всех. Вот мы и хотим объединиться на уровне республики, чтобы говорить с правительством России от имени горняков России.

— А почему местом проведения съезда избран именно Сахалин?

— Во-первых, чтобы оживить там работу по созданию независимого профсоюза горняков. А во-вторых, чтобы сэкономить наши профсоюзные средства: съезды в столице нынче — дорогое удовольствие.

— Кто будет представлять на съезде НПГ Кузбасса?

— В нашей делегации 45 человек: по одному человеку от каждой первички, по одному от города и один — от области.

— У вашей делегации есть свое, как говорят, «особое мнение» о будущем российского НПГ?

— Есть. О структуре руководящего органа, к примеру. Учитывая как положительный, так и отрицательный опыт межреспубликанского профсоюза, мы будем предлагать ограничить численность этой структуры тремя лицами: председателем, заместителем и казначеем. Все остальные в аппарате должны работать по договору.

Но самый главный вопрос, который намерена поставить на съезде наша делегация, — об управлении соцстрахом в России. Мы предлагаем его персонифицировать.

Интервью взяла
В. КАРЗОВА.

на актуальную тему

КАК УПРАВЛЯТЬ ОБЛАСТЬЮ

В республиках, центральной и местной печати широко обсуждаются проблемы регионального хозяйственного управления. Активное участие в этом принимают члены Всесоюзного экономического общества. В майском номере «Кузбасса» группа ученых-экономистов кемеровских вузов, подвергнув аргументированной критике так называемую «генеральную схему управления Кемеровской области», внесла заслуживающие внимания предложения.

С образованием администрации области актуальность темы возросла. Основываясь на многолетнем опыте территориального управления, автор статьи предлагает свое видение вопроса. В ней он развивает идеи, высказанные на Всесоюзной научно-практической конференции (1988 г.) в г. Кемерово.

Михаил ВИТКИН,

председатель областного правления Всесоюзного экономического общества.

В советской экономике исторически сложились территориальный, ведомственный (отраслевой) и ведомственно - территориальный методы (принципы) хозяйственного управления в краях, губерниях, областях и других административных образованиях.

При господстве ведомственно - отраслевого метода управления (30—50-е годы) на территории области создан солидный производственный потенциал. Неплохие хозяйственные результаты сопутствовали территориальному методу (1957—1965 годы). Тогда для Кузбасса были характерны высокие темпы роста материального производства, не соизмеримые с нынешним спадом, а ввод в действие жилых домов, общеобразовательных школ, клубов и домов культуры был в 1,5—2 раза выше, чем ожидается за 1984—1992 годы.

После 1965 года и до последнего времени пытались сочетать практику централизованного (ведомственно-отраслевого) управления с расширением прав территорий (местных Советов) для обеспечения комплексности развития.

Попытки оказывались, как правило, безуспешными. Фактически управление огромным хозяйственным комплексом велось через многочисленные министерства и ведомства. Его стержневое звено — централизованное планирование. До объединений и предприятий доводилось на год и пятилетку множество показателей—директивных и расчетных. Территориальные органы законодательно лишались прав устанавливать ведомственным предприятиям контрольные цифры, госзаказ, нормативы и лимиты. Крайне узок был круг предприятий местного подчинения, а существовавшая модель «двойного» подчинения лишь усложняла ситуацию и вносила путаницу. Гипертрофированная централизация управления привела к плачевным последствиям.

Мы являемся свидетелями начала демонтажа существовавшей системы. Однако расширение экономической самостоятельности предприятий и прав территориальных органов еще не означает сдачу в архив истории ведомственно - отраслевых методов управления. Они оказались настолько живучи, что продолжали существовать и в период эксперимента «регионального хозрасчета», и при переходе к рыночным отношениям в условиях функционирования свободной экономической зоны. Область пока еще не почувствовала кардинальных изменений после передачи хозяйственной власти от бывшего Союза РСФСР.

На наш взгляд, переход под юрисдикцию России предприятий союзного подчинения ставит перед органами власти и управления республики альтернативу: копировать бывший союзный «центр» и создавать многочисленные - республиканские органы управления хозяйством, что на местах вряд ли будет воспринято с пониманием, либо сочетать отраслевое управление с территориальным, но, безусловно, с приоритетом последнего, резко ограничив функции ведомственного (отраслевого) управления.

В этой связи обращают на себя внимание опубликованные в «Известиях» под многозначительным заголовком «Что дальше?» предложения и. о. президента Всесоюзного экономического общества Г. Х. Попова о правах вновь образуемых в России федеральных земель. Он предлагает передать в их ведение почти все вопросы, сохранив за руководством Российской Федерации только минимум.

Нужно отчетливо понимать, что возникновение и развитие механизмов рыночной экономики само по себе не снимает проблему выбора методов хозяйственного управления. Особенно в Кузбассе, где преобладает государственная собственность. Разгосударствление, приватизация потребуют определенного переходного периода, особенность которого в сочетании государственного управления и регулирования с внедрением механизмов свободного рынка. По самым жестким меркам, на это уйдет не один год.

Создавшаяся обстановка закономерно подводит к необходимости придания решающей роли территории в управлении хозяйством в переходный период как основе дальнейшего комплексного экономического и социального развития региона. Необходимо в кратчайшие сроки в законодательном порядке оформить эти кардинальные изменения.

Но есть и другая сторона проблемы. В какие организационные формы воплотить территориальные методы управления, чтобы создаваемая система не допускала пробуксовки? Особенно остро стоит вопрос о структуре исполнительной власти. Трудно рассчитывать, что удастся стабилизировать обстановку в области при сохранении статус-кво в теперешней администрации, осуществляющей одновременно функции государственного и хозяйственного управления, да еще в условиях шаткой позиции республиканского руководства. Это не удалось бывшему исполкому в составе председателя и девяти заместителей, курировавших отраслевые комплексы совместно с соответствующими министерствами и в какой-то степени деливших с исполкомом ответственность за положение дел. Кстати, утверждение В. Костюковского в статье «Тихий путч в провинции», что «простым» людям... наплевать, какие там структуры изобретает новая администрация...», недалеко от истины, но нельзя согласиться с полным отрицанием влияния системы управления на результаты хозяйствования. Факты такой зависимости приведены выше.

Поэтому не следовало бы драматизировать бои местного значения о главе администрации, ибо, по нашему мнению, ни Тулееву А. Г., ни Кислюку М. Б., ни кому-то другому не справиться с возникающими проблемами управления единым народнохозяйственным комплексом при сохранении существующей структуры исполнительной власти, прав и полномочий территориальных органов.

Какие же изменения необходимы в условиях перехода на территориальные методы управления хозяйством?

Во-первых, нужно разграничить сферу управления материальным производством, объединив функции управления промышленностью, строительством, сельским хозяйством, грузовым автотранспортом, материально - техническим обеспечением в едином хозяйственном органе типа государственно - коммерческой межотраслевой производственной корпорации.

Этот орган должен располагать правами бывших союзных министерств и ведомств, находиться в непосредственном подчинении республиканского правительства и быть независимым как от представительной, так и исполнительной власти области. Управляющий корпорацией назначается Советом Министров РСФСР.

Главная задача корпорации — приостановить спад и обеспечить наращивание материального производства в объемах, удовлетворяющих внутри- и межрегиональный спрос, используя условия хозяйствования свободной экономической зоны.

Во-вторых, новый орган хозяйственного управления—добровольное объединение предприятий и организаций всех видов государственной, коллективной и других форм собственности на период перехода от централизованного управления к рынку. Его деятельность направлена на создание рыночной инфраструктуры в сфере производства, развитие предпринимательства и приватизацию.

Необходима экономическая заинтересованность в таком объединении. Она возникнет, если корпорация (ее руководство) будет располагать материальными и финансовыми ресурсами для обеспечения и стимулирования производства (фонды, нормативы, лимиты). Думается, что создание союзов промышленников, машиностроителей, ассоциации строительных организаций — первые шаги на пути к образованию нового органа хозяйственного управления.

В-третьих, взаимоотношения корпорации с областным Советом народных депутатов и администрацией области должны строиться на их юридическом равноправии. Областной Совет вправе периодически заслушивать руководителей корпорации о ходе выполнения стоящих перед ней задач. Широк круг вопросов для совместного решения с администрацией области. Это и объемы социально - культурного строительства, производства товаров народного потребления, финансовая, налоговая, земельная политика и другие.

Корпорация вправе иметь аппарат управления, адекватный входящим в нее производственным комплексам и полной экономической самостоятельности предприятий. Структурно он мог бы выглядеть как система функциональных и отраслевых подразделений, включая аппарат комплексов промышленности, строительства, транспорта, сельского хозяйства нынешней администрации области.

Важный момент — проблема кадров. Необходимы высокий профессионализм и компетентность. Не исключена возможность привлечения на руководящие должности специалистов-кузбассовцев из ликвидируемых союзных министерств и ведомств.

Что касается администрации области, то главным направлением ее деятельности должно стать практическое решение вопросов улучшения жилищно - коммунального, торгово - бытового и социально - культурного обслуживания населения области, укрепления правопорядка, развития муниципальной собственности.

На нее возлагается вся полнота ответственности за создание новой экономической среды, обеспечивающей функционирование свободной экономической зоны. Структурно администрация области должна представлять относительно небольшой аппарат высококвалифицированных и высокооплачиваемых специалистов, объединенных в следующие блоки: правоохранительный, финансово - экономический, обеспечения населения товарами народного потребления, государственного имущества и поддержки предпринимательства, социально - культурного обслуживания населения с входящими в их состав организациями и объединениями.

Одно простое перечисление блоков свидетельствует о масштабности задач, возлагаемых на администрацию. Создание корпорации позволит администрациям области, городов и районов сосредоточить усилия на их решении.

Глава администрации должен непосредственно руководить подразделением по созданию СЭЗ «Кузбасс», а руководство администрации курировать деятельность подразделений по государственному имуществу, земельной реформе, антимонопольной деятельности и т. д.

Предложенная концепция управления хозяйством области потребует серьезного обоснования, ибо предвижу возражения и даже неприятие со стороны «центра» (теперь уже российского) и местных организаций. Первый будет противиться дальнейшему расширению прав и полномочий территорий, у вторых, особенно отдельных руководителей бывшего исполкома и хозяйственных монополий, не вызовут восторга «мнимое» снижение роли администрации в вопросах хозяйственной власти, перспектива подчинения единому органу, кажущийся возврат к командно - административным методам.

Ясно одно: варианты организационной структуры хозяйственного управления в области могут быть различны, однако перед руководством областного Совета и администрацией однозначно встает задача решить с Президентом РСФСР, Верховным Советом и правительством России вопрос о приоритете территориального метода в управлении хозяйством. Сохранение в переходный период ведомственного (отраслевого) управления материальным производством не будет способствовать стабилизации социально - экономической обстановки в Кузбассе.

По нашему мнению, свет в конце тоннеля может возникнуть лишь на путях конструктивного сотрудничества областного Совета, администрации и корпорации в условиях передачи этим территориальным органам всей полноты хозяйственной власти в регионе.

Поэтому областное экономическое общество ставит своей целью содействовать областному Совету и администрации области в положительном решении этой проблемы.

фотоинформация

Мастера — другого слова и не скажешь об этих людях. Глядишь и диву даешься — неужели все это сделано в таких простых условиях. Однако действительно надо иметь золотые руки, чтобы дерево так заиграло и засветилось красотой. Фирма художников резьбы по дереву, которой руководит Николай Никаноров, подготовила образцы своей работы на московскую международную выставку «Мебель-91». Красив и удобен набор «Мебель для отдыха», выполненный в стиле павловской дворцовой мебели. Художники надеются заинтересовать своими возможностями не только советских заказчиков, но и зарубежных. У них есть что показать на представительной выставке.

НА СНИМКАХ: Н. В. Никаноров доводит образец до выставочного вида; К. К. Гергерт умеет в столярном деле многое; часть набора «Мебель для отдыха».

Фото Ю. Мальцева.

г. Междуреченск.

новости

Магазины—свои

Сегодня к услугам металлургов целая торговая сеть, насчитывающая 10 продовольственных и четыре промтоварных магазина. Важно, что в них и товары продаются тоже свои, запсибовские: строительные материалы, обувь, свежая рыба и даже колбаса. Запсибовцы намерены создать самостоятельный орс.

Будет и осетрина

Несмотря на ремонт, проведенный нынешним летом, рыбное хозяйство комбината «выловило» рекордное количество зеркального карпа. Его уже реализовано 220 тонн, хотя за весь год намечалось вырастить лишь 170 тонн рыбной продукции. Это почти по полпуда на каждого работающего. За три-четыре месяца из 15-граммовых мальков вырастают здесь почти килограммовые красавцы.

Запсибовские рыбоводы в будущем году приступят к разведению осетров. Родительское стадо из 33 особей прошло акклиматизацию.

Молоко—цельное

Именно такое предлагает запсибовцам коллектив пункта пастеризации. Привозят же его сюда из своей Успенки и совхоза «Перспективный». Даже сейчас суточная переработка составляет около четырех тонн, а летом она была намного больше. Жирность готового диетического продукта доходит до четырех процентов.

И мясо, и колбаса

За десять месяцев этого года коллектив свинокомплекса совхоза «Антоновский» вырастил для комбината поголовье, потянувшее на 140 тонн в убойном весе. Хотя здесь еще не сдан в эксплуатацию маточный корпус, животноводам удалось получить две тысячи поросят. Приплод до конца года возрастет еще голов на 200—это намного больше среднегодовых показателей. Свинина идет на переработку в свой колбасный цех, а также на продажу металлургам.

Услуги по-запсибовски

Различные службы комбината оказали металлургам нынче платных услуг почти на семь миллионов рублей. Этим на ЗСМК занимаются без малого 50 собственных подразделений и три кооператива. Почти 40 видов услуг входит в их постоянный арсенал — от ремонта автомобилей до чистки одежды.

А. АНТОНОВ,
корр. «Кузбасса».

г. Новокузнецк.

коротко

«В стране очень высокая социальная напряженность, экономика в плачевном положении. Я беспокоюсь, просто боюсь, что разочарованный народ может выйти на улицы с новыми лозунгами, а кто возглавит толпу — еще вопрос», — заявил в одном из интервью Э. Шеварднадзе.

☆ ☆ ☆

При ликвидации союзных министерств без средств к существованию остались вузы союзного подчинения, составляющие гордость отечественной высшей школы.

☆ ☆ ☆

Правительство Кыргызстана разрешило кооперативам, арендным, малым и другим предприятиям, основанным на негосударственной собственности, а также гражданам республики производить и сбывать спиртные напитки домашней выработки

официальный отдел

Выплата компенсации

Порядок выплаты компенсации работникам социальной сферы, обусловленный решением XI сессии областного Совета народных депутатов от 25.10.91 г. «О первоочередных мерах по социальной защищенности работников народного образования, здравоохранения, культуры и социального обеспечения:

1. Компенсация выплачивается по отдельной ведомости каждому работнику социальной сферы, на которого распространяется решение сессии (с учетом позиций, включенных в пункт 6 данного порядка).

При этом выплаты распространяются на лиц:

— находящихся часть указанного срока на больничных листах;

— в оплачиваемом отпуске в том числе по уходу за ребенком;

— работающих неполный рабочий день (но не менее полставки).

Выплаты распространяются на штатных работников аппарата управления, ведущих по совместительству профессиональную педагогическую и лечебно-диагностическую практику. В остальных случаях при совместительстве выплата производится только по основному месту работы, из расчета на одну ставку.

2. В основу расчета сумм выплат берутся действующие по состоянию на 1 сентября 1991 года индивидуальные схемные тарифные ставки и должностные оклады без учета доплат, учитывающих работу в сельской местности, квалификацию, совместительство, районный коэффициент, вредные условия труда.

3. Суммы производимых компенсационных выплат не подлежат налогообложению.

4. Выплаты начисляются помесячно. В случае, если лицо отработало неполный месяц, выплата производится пропорционально фактически отработанному времени. Выплаты за переработку рабочего времени не предусматриваются.

5. В случаях, когда фактически компенсационные выплаты произведены по схеме, отличающейся от предусмотренной данным решением, должен быть произведен перерасчет. При перерасчете должны быть учтены суммы реально выплаченных данному работнику средств с тем, чтобы общая сумма компенсации за весь указанный срок соответствовала пунктам 2 и 3 данного порядка.

6. Решение сессии, помимо учреждений и организаций социальной сферы, находящейся на финансировании бюджета области, распространяется на работников школ и больниц МПС, расположенных на территории Кузбасса.

Решение не распространяется на работников:

а) аппарата управления исполкомов местных Советов и администрации области;

б) высших учебных заведений;

в) ведомственных профессиональных и средних учебных заведений;

г) дошкольных учреждений и других объектов социальной сферы, принадлежащих ведомствам, предприятиям и организациям, занимающимся хозрасчетной деятельностью.

7. В случаях, когда фактически компенсационные выплаты произведены по схеме, отличающейся от предусмотренной данным решением, должен быть произведен перерасчет. При перерасчете должны быть учтены суммы реально выплаченных данному работнику средств с тем, чтобы общая сумма компенсации за весь указанный срок соответствовала пунктам 2 и 3 данного порядка.

6. Решение сессии, помимо учреждений и организаций социальной сферы, находящейся на финансировании бюджета области, распространяется на работников школ и больниц МПС, расположенных на территории Кузбасса.

Решение не распространяется на работников:

а) аппарата управления исполкомов местных Советов и администрации области;

б) высших учебных заведений;

в) ведомственных профессиональных и средних учебных заведений;

г) дошкольных учреждений и других объектов социальной сферы, принадлежащих ведомствам, предприятиям и организациям, занимающимся хозрасчетной деятельностью.

7. Для решения вопросов о выплате компенсаций работникам социальной сферы ведомств, предприятий, учреждений и организаций, прямо не упомянутых в п. 6 настоящего порядка, а также разрешения спорных вопросов и жалоб, связанных с выполнением решения сессии, образовать согласительную комиссию. Решения комиссии по указанным вопросам считаются окончательными.

8. Установить, что после увеличения ставок и окладов, производимого по Указу Президента РСФСР с 1 декабря 1991 года, выплата компенсации в декабре 1991 года производится следующим образом:

а) работникам народного образования — согласно п. 2 решения сессии от 25.10.91 года;

б) работникам здравоохранения, производственного объединения «Фармация», санитарно - эпидемиологического надзора и ветеринарной службы—плату между суммой прибавки в схемных должностных окладах и тарифных ставках, полученной в результате введения Указа Президента (из расчета работы на одну ставку), до суммы компенсации, вытекающей из сути настоящего решения;

в) работникам культуры и социального обеспечения—в размере месячных выплат за ноябрь 1991 года;

г) служащим, техническим работникам и вспомогательному персоналу народного образования, здравоохранения, производственного объединения «Фармация», санитарно - эпидемиологического надзора, ветеринарной службы, культуры и социального обеспечения произвести доплату до суммы компенсации на принципах, указанных в п. 8б.

А. ТУЛЕЕВ,
председатель областного Совета.

новость

Президент Чеченской республики Д. Дудаев отменил военное положение на территории всей республики.

В связи с этим должны быть ликвидированы все структуры, созданные на время военного положения. Министр обороны республики, подавший в отставку, приступает к своим прямым обязанностям — члена парламента.

в Кемеровском малом Совете

Из четырех претендентов предстояло выбрать председателя фонда муниципальной собственности. После представления троих четвертый снял свою кандидатуру. Тайным голосованием члены малого Совета избрали председателем фонда муниципальной собственности Олега Ворошилова. Ему 24 года. Работал в сфере бизнеса, был директором фирмы «Консенсус». Образование высшее.

☆ ☆ ☆

Рассмотрен и принят за основу регламент по организации и проведению заседаний малого Совета. С информацией об этом выступил заместитель председателя Совета В. В. Кочуров. Учтены организационные моменты, порядок проведения заседаний и рассмотрения вопросов.

☆ ☆ ☆

На основании Закона РСФСР «О местном самоуправлении в РСФСР» и положения о Кемеровском городском Совете народных депутатов малый Совет решил формировать внебюджетный фонд, в который включаются дополнительные доходы и сэкономленные финансовые ресурсы, полученные за счет осуществления организованных Советом мероприятий, добровольные взносы и пожертвования, доходы от займов и лотерей, половина суммы штрафов, взимаемых на территории города за нарушение решений городского (малого) Совета, половина — выявленных налоговой инспекцией.

☆ ☆ ☆

Заслушана информация члена малого Совета В. Г. Приффера о временном штатном расписании малого Совета. Так как половина членов малого Совета, в котором двадцать человек, будет работать на постоянной основе, а двое из них — председатель и его заместитель, остается предусмотреть оклады для восьми человек. Кроме того, предложена доплата остальным членам малого Совета.

☆ ☆ ☆

Для создания нормативно-правовой базы деятельности малого Совета утвержден перечень необходимых нормативных документов в области планирования, бюджета, финансов, здравоохранения и охраны окружающей среды, в области проведения приватизации, развития предпринимательской деятельности. Обозначены темы, сроки, ответственные за исполнение депутаты.

☆ ☆ ☆

Немало споров вызвал вопрос «О главе администрации города». Дело в том, что глава назначается. Однако назначается по согласованию с Советом. Кому же в данном случае проявлять инициативу? Очевидно, назначая, необходимо посоветоваться с депутатами, как и значится в соответствующем Указе. Но всем известно, как назначен глава администрации области: без согласования с Советом. Без представления даже. Назначен—и точка. Мнения депутатов не спросили. Малый Совет решил не реагировать на телеграмму рекомендательного характера о назначении главы администрации города и не собирать для этого сессию городского Совета.

Соб. инф.

г. Кемерово.

КИНО · ТЕАТР · ЦИРК · ФИЛАРМОНИЯ

ТЕАТР ДРАМЫ. КАМЕННЫЙ ЦВЕТОК. Начало в 10 и 13 час.
ТЕАТР ОПЕРЕТТЫ. 28 ноября ГРАФ ЛЮКСЕМБУРГ. Начало в 19 час.
ФИЛАРМОНИЯ. **Малый зал.** Московский камерный оркестр «АРКО». Художественный руководитель — заслуженный артист Армении ЛЕВОН АМБАРЦУМЯН. Начало в 19 час.
ДОМ КИНО «МОСКВА». **Большой зал.** Американский боевик о школе восточных единоборств КОМЕНДАНТСКИЙ ЧАС (10, 12, 14, 16, 18, 20). **Малый зал.** ЛОХ — ПОБЕДИТЕЛЬ ВОДЫ (10, 12, 14, 16, 18, 20).
«ЮБИЛЕЙНЫЙ». ВЫСШИЙ КЛАСС (11, 13, 15, 17, 19, 20-50—детям смотреть не рекомендуется).
«АВРОРА» Большой зал. Американский фильм о школе восточных единоборств КОМЕНДАНТСКИЙ ЧАС (11, 13, 15, 17, 19, 21 — детям смотреть не рекомендуется). **Малый зал.** ТАЙНА ЖИТЕЛЕЙ ЛУНЫ (10, 14 — для детей). Новый индийский художественный фильм ГИТА ИЗ СИТАПУРА, две серии (11-30, 15-30, 18, 20-30).
«КОСМОС». Американский фантастический триллер ГОРЕЦ (11, 12-30, 13-30, 15, 16, 17-20, 18-30, 19-40).
«ВРЕМЯ» РЫЦАРСКИЙ ЗАМОК. (15, 16-40, 18-20, 20).
«ОКТЯБРЬ». МОЛОДЫЕ ГОДЫ КОРОЛЕВЫ (17, 19).
«КОМСОМОЛЕЦ». ПО ПРОЗВИЩУ «ЗВЕРЬ» (17, 19).
«ЛУЧ». ЛЕДИ И РАЗБОЙНИК (12, 16, 18, 20). ДВЕНАДЦАТЬ МЕСЯЦЕВ (14).
«ПРОГРЕСС». Индийский фильм ВСТРЕЧА, две серии (12, 14-30, 17, 19-30).
ДК ИМЕНИ 50-ЛЕТИЯ ОКТЯБРЯ. НЕ ОТСТУПАТЬ, НЕ СДАВАТЬСЯ! (16, 20). СЧАСТЛИВЫ ВМЕСТЕ (18).
ДК ПРОИЗВОДСТВЕННОГО ОБЪЕДИНЕНИЯ «АЗОТ». ВРАГ», две серии (16, 19).
ДК ШАХТЕРОВ. СМЕРТНАЯ ЯРОСТЬ (16, 18, 20).
ДК КОКСОХИМЗАВОДА. СЕЗАР И РОЗАЛИ (18, 20).

ХОЗРАСЧЕТНАЯ АВАРИЙНО-ДИСПЕТЧЕРСКАЯ СЛУЖБА ЗАВОДСКОГО РАЙИСПОЛКОМА г. КЕМЕРОВО
ПРИОБРЕТЕТ У ПРЕДПРИЯТИЙ ГОРОДА ТЕХНИКУ:
— автокран на базе «МАЗа» («Ивановец»);
— экскаватор «ЭО-4321»;
— автовышку на базе «ГАЗ-53»;
— компрессорную установку.
Оплата по безналичному расчету.
Телефон для справок 23-65-81.

ВНИМАНИЮ ПЧЕЛОВОДОВ!
Московское предприятие «МАТРИВОКС» предлагает:
ИЗДЕЛИЕ ДЛЯ ПРИГОТОВЛЕНИЯ ВОЩИНЫ в домашних условиях (журнал «Пчеловодство» № 3 за 1991 год). Цена изделия — 150 рублей.
Обращаться по адресу: г. Прокопьевск, ул. Калинина, 10, магазин «Охотничьи зори».
Проезд трамваями № 1, 2, 6 до остановки «Объединение».
Часы работы: с 8 до 16, кроме субботы и воскресенья.
Тел. 2-61-70.

ИЗДАТЕЛЬСТВО «КУЗБАСС»
принимает заказы на изготовление различных бланков НА БУМАГЕ ЗАКАЗЧИКА И ИЗДАТЕЛЬСТВА.
ЗА СПРАВКАМИ ОБРАЩАТЬСЯ ПО ТЕЛЕФОНУ 52-71-56.

РЕКЛАМА

Уважаемые жители Заводского района!

27 ноября с 18 часов проводится «День открытой приемной» Заводского райисполкома

ЛИЧНЫЙ ПРИЕМ ПРОВОДЯТ:

Опорный пункт (тел. 28-58-12)	ул. Федоровского, 22	— **Красных В. Г.** — председатель Совета народных депутатов
Опорный пункт	ул. Тухачевского, 45а	— **Касьян М. И.** — председатель исполкома
Опорный пункт (тел. 28-38-43)	ул. Патриотов, 34	— **Туманов В. А.** — зам. председателя исполкома
Опорный пункт	пос. РТС, ул. Муромцева	— **Алферов В. В.** — зам. председателя исполкома
Опорный пункт (тел. 22-03-77)	ул. Предзаводская, 3а	— **Сарычев С. А.** — зам. председателя исполкома
Опорный пункт	ул. Тухачевского, 23	— **Герман С. Д.** — зав. отделом соцобеспечения
Опорный пункт (тел. 28-42-23)	ул. Ленина, 55	— **Черняева Г. Л.** — начальник государственной налоговой инспекции
Опорный пункт (тел. 23-66-72)	ул. Бийская, 37	— **Марков В. Ф.** — управляющий делами исполкома
УПОУМ (тел. 25-86-54)	ул. Угловая, 141	— **Сурков Г. А.** — начальник отдела социально - экономического развития
Опорный пункт (тел. 21-17-44)	ул. Сарыгина, 40-47	— **Давыдова Н. П.** — зав. райфинотделом
Аварийно-диспетчерская служба Заводского района (тел. 23-65-81)	ул. Веселая, 8	—**Липатников В. И.**— специалист по работе с общественностью
Школа № 14 (тел. 28-82-91)	ул. С. Тюленина, 15	— **Санарова Л. К.** — зав. общим отделом
Школа № 65 (тел. 25-83-32)	ул. Семашко, 48	— **Косягин А. Н.** — председатель комитета по делам молодежи
Школа № 88 (тел. 28-72-45)	ул. Зейская, 54	—**Кудельки**н **В. А.** — зав. жилищно - коммунальным отделом
Школа № 68 (тел. 28-72-45)	ул. 4-я Цветочная, 47	— **Яворовская Т. В.**— зав. районо.

Заводской райисполком.

НИИ НПО «КУЗБАССЭЛЕКТРОМОТОР»
ПРОДАЕТ И ЗАКЛЮЧАЕТ ДОГОВОРЫ НА 1992 ГОД на поставку установок центробежного типа ДЦМ-5 для приготовления комбикормов из различных видов зерна. Производительность переработки 5 тонн в час.
Обращаться: 650620, г Кемерово, Советский проспект, 8.
Контактные телефоны: (8-384-2), 26-64-58, 26-62-09, 26-74-21.

Калтанский ЗАВОД КВОиТ
ПРЕДЛАГАЕТ ИЗГОТОВИТЬ
ИЗ МАТЕРИАЛА ЗАКАЗЧИКА ИЛИ МАТЕРИАЛА, ПРИОБРЕТЕННОГО НА БИРЖЕ, РАЗЛИЧНЫЕ ЗАЩИТНЫЕ ДЕКОРАТИВНЫЕ РЕШЕТКИ И ОГРАЖДЕНИЯ.
Адрес завода: 652812, г. КАЛТАН КЕМЕРОВСКОЙ ОБЛАСТИ, УЛ. КОМСОМОЛЬСКАЯ, 10.
Телетайп: 215427 «Труба». Телефоны: 3-13-11, 3-13-12, 3-13-68.

БЕРЕЗОВСКАЯ АВТОБАЗА
ПРИГЛАШАЕТ НА РАБОТУ водителей на технологический автомобиль «БелАЗ-540, -548», работающих на угольных разрезах. Зарплата 1500—1700 руб.
Имеющиеся льготы: пенсия по возрасту в 55 лет, выплачиваются вознаграждение за выслугу лет, тринадцатая зарплата. Транспорт предоставляется Березовской автобазой.
Обращаться: г. Березовский, район ш. «Южная», ул. Резвых, 44. Тел.: 2-17-61, 99-3-32 —отдел кадров.

ВНИМАНИЮ АВТОЛЮБИТЕЛЕЙ!
В магазине «АВТОМОБИЛИ» в секции «ЗАПЧАСТИ» имеются в продаже следующие товары для легковых автомобилей марки «ЖИГУЛИ»: прокладки поддона, кардан-боксы для «2101, -2102, -21011», дефлекторы, указатели поворота для «2105, -2107», коммутаторы для «2108, -2109», фильтры воздушные в сборе для «2108», брызговики передние и задние, фильтры масляные разборные.
Здесь же можно приобрести: цепи противоскольжения для автомобилей марки «Москвич», присадки «Деста» для всех автомобилей, выпрямители 6—12 в. «Кедр-авто».
ДОБРО ПОЖАЛОВАТЬ ЗА ПОКУПКАМИ!
Адрес: г. Кемерово, ул. Проездная, 2а. Проезд трамваями № 3, 4 до остановки «Ул. Суворова».
Телефон для справок 4-26-35.
Облторгреклама.

Кемеровская радиотехническая школа ДОСААФ
ОБЪЯВЛЯЕТ НАБОР НА КУРСЫ
ТЕЛЕМЕХАНИКОВ ПО РЕМОНТУ ТЕЛЕВИЗОРОВ ЧЕРНО-БЕЛОГО И ЦВЕТНОГО ИЗОБРАЖЕНИЯ, ОПЕРАТОРОВ ЭВМ, ВОДИТЕЛЕЙ КАТЕГОРИИ «В».
ОБРАЩАТЬСЯ ПО АДРЕСУ: г. КЕМЕРОВО, КУЗНЕЦКИЙ ПРОСПЕКТ, 83, 2-й этаж.
ТЕЛЕФОНЫ ДЛЯ СПРАВОК: 28-33-77, 28-83-29, 28-83-54.

К СВЕДЕНИЮ КЕМЕРОВЧАН!
Для доставки школьников из квартала ФПК в школы Ленинского района **с 20 ноября с. г. открыт новый маршрут «Школьник».**
Отправление автобуса с конечной остановки «ФПК» в 7 час. 15 мин.
Путь следования автобуса: ФПК—проспект Химиков — бульвар Строителей — ул. Марковцева — пр-т Ленинградский — пр. Октябрьский — бульвар Строителей—пр-т Ленина — ФПК.
Управление единого заказчика транспортных услуг (УЕЗТУ).

ВНИМАНИЮ РУКОВОДИТЕЛЕЙ ПРЕДПРИЯТИЙ, КООПЕРАТИВОВ, ЧАСТНЫХ ЛИЦ!
ОБКОМ ДОСААФ
производит обмен автомобиля марки «ГАЗ-3102» в хорошем состоянии на «Жигули» моделей «2104, -2105, -2106, -2107», выпуска не позднее 1989 г.
Телефоны для справок: 28-87-56, 28-77-38.

ОРГАНИЗАЦИЯ СРОЧНО КУПИТ АВТОМОБИЛЬ «УАЗ-469» (НОВЫЙ).
ОБМЕНЯЕТ ЛЕС 1-й КАТЕГОРИИ НА ЛЕГКОВЫЕ АВТОМОБИЛИ.
ТЕЛ. 52-59-65.

РАБОТА

РЕСТОРАН «ВОСТОК»
ПРИГЛАШАЕТ НА ПОСТОЯННУЮ РАБОТУ грузчика, заработная плата 650—700 руб.
А ТАКЖЕ ПРЕДЛАГАЕТ СВОИ УСЛУГИ для проведения торжеств, юбилеев, свадеб.
Обращаться: аэропорт, ресторан «Восток» (тел. 52-70-89).

КЕМЕРОВСКОЕ ПРОИЗВОДСТВЕННОЕ ОБЪЕДИНЕНИЕ «АЗОТ»
СРОЧНО ПРИГЛАШАЕТ НА РАБОТУ машиниста автокрана на краны типа «КС-2561к» и «КАТО» японского производства.
Зарплата 800—1000 рублей.
На предприятии созданы хорошие условия для труда и отдыха трудящихся.
Телефоны для справок: 22-03-27, 22-02-44.

КЕМЕРОВСКИЙ ГОРПРОМТОРГ
ПРИГЛАШАЕТ НА РАБОТУ МАСТЕРА ПО КАПИТАЛЬНОМУ СТРОИТЕЛЬСТВУ, НОРМИРОВЩИКА СТРОИТЕЛЬНОГО ОТДЕЛА, СТОЛЯРА, ПЛОТНИКА, ТРАКТОРИСТА.
ОБРАЩАТЬСЯ: г. КЕМЕРОВО, УЛ. КОММУНИСТИЧЕСКАЯ, 88.
ТЕЛ.: 25-83-66, 28-38-91.

АКЦИОНЕРНОЕ ОБЩЕСТВО «КЕМИР»
ПРИГЛАШАЕТ работников снабжения, начальника мехового цеха, юриста, бухгалтера-кассира (на период декретного отпуска), слесаря-ремонтника (для швейного оборудования), плотника, штукатура-маляра, швею, модистку, скорняка, грузчиков, техничку, дворника, коменданта в административное здание, столяра-художника, машинистов заготовок, обувщиков, мастера-колодочника.
Работа на предприятиях акционерного общества «Кемир» в г. Кемерово. Оплата по контракту.
Наш адрес: г. Кемерово, ул. Невьянская, 1, Предзаводской поселок.
Проезд автобусами № 1, 19, трамваями № 6, 8 до остановки «Предзаводской поселок», автобусами № 16, 83, 84, троллейбусом № 4 — до «п/о «Азот».
Телефон для справок отдела кадров 22-20-04.

КЕМЕРОВСКИЙ КОКСОХИМИЧЕСКИЙ ЗАВОД
ПРИГЛАШАЕТ НА ПОСТОЯННУЮ РАБОТУ бухгалтера (заработная плата 700 руб.), оператора счетно-вычислительных машин —650 руб., рабочих по обслуживанию коксовых батарей—1000—1500 руб., аппаратчиков — 1000 руб., токарей — 1300 руб., электромонтеров — 1200—1500 руб., слесарей-ремонтников — 1000 руб., газоэлектросварщиков — 1000 руб.
Выплачиваются по итогам года тринадцатая заработная плата и вознаграждение за выслугу лет.
На предприятии введены удешевление стоимости питания из расчета 3 руб. 50 коп. за смену и оплата проезда городским транспортом. Завод получает товары народного потребления по бартеру.
Для работающих женщин установлена сокращенная рабочая неделя, занятым в непрерывном производстве предоставляется дополнительный отпуск до 6 рабочих дней в год.
Одиноким предоставляется место в общежитии.
Обращаться: в бюро занятости населения; в отдел кадров завода по адресу: г. Кемерово, ул. 1-я Стахановская, 6. Тел.: 22-55-53, 22-53-89, 22-52-03.

РИО «АЛЕФ» *предлагает*
программное обеспечение ведущих фирм программирования:
MICROSOFT, BORLAND, AUTODESK, PARAGRAPH.

Текстовые редакторы:	*WinWord 1,1* *Word 5.0 (inc. RussianWord)*
Интегрированные пакеты и организаторы работы:	*RussianWorks 2.0* *SideKick 2.0*
Электронные таблицы:	*Excel for Windows 3.0* *Quatro Pro 3.0* *Quatro Pro LAN 3.0*
СУБД:	*Paradox 3.5* *Paradox 3.0* *Paradox Multi-Pack 3.5* *Paradox SQL-Linc 1.0* *Paradox Engine 2.0*
Языки программирования:	*Borland C++ 2.0* *Turbo C++ 2nd Edition 1.0* *Turbo Pascal 6.0* *Turbo Pascal Professional 6.0* *Turbo Pascal for Windows 1.0*
Создание компьютерных мультфильмов и видеоклипов	*3D-Studio Animator*
Системные продукты	*MS DOS 5.0* *MS Windows 3.0* *CyrWin 3.1*
Инструментарий	*Object Vision 1.0* *Object Vis. for Windows 1.0* *Turbo Debugger & Tools 2.0* *Windows SDK 3.0* *Windows DDK 3.0*
Поддержка лазерной печати	*Шрифты лазерных принтеров* *Mirror 1.0 (зеркальная печать)*

Мы заботимся о здоровье Вашего Компьютера!
Тел.: 26-85-46; 26-88-85 факс: 26-67-62

ВНИМАНИЮ РУКОВОДИТЕЛЕЙ ПРЕДПРИЯТИЙ, КОЛХОЗОВ, СОВХОЗОВ, АРЕНДНЫХ ХОЗЯЙСТВ!
НИИ НПО «КУЗБАССЭЛЕКТРОМОТОР»
ПРОДАЕТ И ЗАКЛЮЧАЕТ ДОГОВОРЫ НА 1992 ГОД на поставку установок центробежного типа ДЦМ-5 для приготовления комбикормов из различных видов зерна. Производительность переработки 5 тонн в час.
Обращаться: 650620, г. Кемерово, Советский проспект, 8.
Контактные телефоны: (8-384-2) 26-64-58, 26-62-09, 26-74-21.

ИНФОРМАЦИЯ ДЛЯ ВАС

Тел. 52-13-29

Меняют

В КЕМЕРОВЕ
● 2-комн. кв. в Ленинск. р-не по ул. Ворошилова, 7-16,—на 1-комн. кв. и комн. гост. типа. Тел.: 55-20-92, 55-03-27.
● 2-комн. кв. (5 эт., комн. смежн.) в Ленинск. р-не — на 2-комн. кв. ниже эт. с изолир комн. Продаю «МАЗ-504», постельный тягач. Тел. 55-53-84.
● 5-комн. кв. (жил. пл. 89,2 кв. м. с телефоном, 5 эт. 10-эт. дома) в Центральном р-не — на 3-комн. кв. с телефоном и 2-комн. кв. в Центральном, Ленинском р-нах. Первый и последний этажи не предлагать. Тел. 55-37-14.

Снимут

● Благоустр. кв. или комн. гост. типа. Обр.: п/о № 66, предъяв. паспорта III-ЛО № 534300.
● Семья из двух человек отдельн. кв. с тел. в центре города сроком на 1 год. Оплата вперед — 400 руб. в мес. Дом. тел. 23-20-01.
● Квартиру или комн гост. типа на любой срок. Оплата возможна заранее. Тел. 53-93-93.

Купят

● Предприятие токарный или токарно - фрезерный станок. Справки по тел. 23-08-45, с 9 до 17 час.
● Имп. телевиз. или видеомаг.; советск. стир. машину с центриф. Тел. 21-09-56.
● Дом, дачу в дер. Журавли, Осиновка. Тел.: 53-00-43, 53-30-72.
● Срочно новые «Жигули» по рыночной цене, а также японские телевиз., видеомаг., холод. Дом. тел. 23-20-01.
● Кух. гарн., стенку в упак., холод. Тел. 55-62-75.
● Автомоб. «ВАЗ» или кв. в Центр. р-не. Тел. 26-87-68, с 16 до 18 час.

Продают

● Щенка бультерьера привозного; шапку из бобра. Тел. 53-65-94.
● Пальто-пуховик 50 разм. (Австрия). Тел. 53-53-18.
● Новую поршневую группу на автомоб. «Москвич». Тел. 23-56-67.
● Предприятие—тракторы «ДТ-75» экспортного исполнения. Купит автомоб. «Москвич-21412». Тел. 21-07-01.

Разное

● Куплю 1-комн. кв.; недорогой частн. дом или уч-к под строительство дома; автомобиль «ВАЗ-08, -09» 1991 г. вып. Ищу посредника для оказания помощи в оформлении документов на комн. гост. типа. Тел. 51-13-82.
● Продаю стенку кемеровск. пр-ва в упак. Поменяю диван «Сумгирь» на микроволн. печь (имп.) или продам. Тел. 52-79-14.
● Меняю груз. автомоб. «ГАЗ-51-А» (бортовой) и «ЗАЗ-968» (легковой) на груз. «Москвич-ИЖ-2715». Тел. 7-10-75, после 19 час.
● Меняю «ГАЗ-53» 1991 года вып. на «ВАЗ-07, -08, -09» не позднее 1988 г. вып. или продам. Меняю 1-комн. кв. улучш. планир. на 2-комн. кв.; шв. машинку, пылесос, и стир. машину — на больш. кух. гарн. Тел. 55-53-84.
● Срочно меняю «ВАЗ-21053» и «ВАЗ-2108» или «ВАЗ-21063» (все выпуска ноябрь 1991 г.) на «ГАЗ-2410». Дом. тел. 23-20-01.
● Принимаю заявки на изготовление срубов (дом, баня). Тел. 22-18-11, с 10 до 12 час., понед., среда, пятн.
● Утерянную круглую печать кооператива «АСКО» считать недействительной.
● Меняем новую (в упаковке) стиральную машину «Санио» с центрифугой на мягкую мебель или спальный гарнитур. Тел. посредника 7-27-98.
● Меняю пылесос «Буран-5М» в упаковке на «Вятку-полуавтомат» или «Вятку-автомат» по договоренности или на центрифугу к «Малютке». Тел. 23-62-87.
● Новый автомобиль «ГАЗ-66» на квартиру в г. Кемерово. Справки по тел. 23-08-45, с 14 до 17 час.

требует вмешательства

АЛЛО, ТАКСИ?! АУ, ТАКСИ!..

В Кемерове может закрыться стол заказов таксомотора

Вы задержались допоздна в гостях... Вам срочно нужно доставить к врачу пожилого человека... В семье ждут прибавления семейства, и роженице пора ехать в роддом... Во всех этих и в сотнях других случаев выход довольно прост: набираете телефон стола заказов такси и ждете. Машина почти наверняка придет. Вам ответят: «будет по освобождению» или «в течение часа»... Во всяком разе, надежды вы не будете лишены. Хотя, конечно, бывают нередко нарекания и на работу диспетчеров, и на необязательность шоферов. Однако автомобили с «шашечками» на крышах стали неотъемлемой частью жизни наших городов, вызов такси — дело обычное.

И вдруг среди нерадующих новшеств сегодняшней жизни еще одна новость: стол заказов такси в Кемерове прекращает свое существование. Не бабушка в очереди это сказала, кемеровчане сию весть услышали в передаче телевидения. Разумеется, многие всполошились, и в редакции «Кузбасса» стали раздаваться телефонные звонки: как? почему? зачем?

Естественно, самую исчерпывающую информацию на этот счет можно было получить у директора таксопарка С. Н. Морковкина. Станислав Николаевич пояснил:

— Стол заказов такси расположен в шестнадцатиэтажном доме № 119 по проспекту Ленина. Здесь мы уже около 15 лет арендуем двухкомнатную квартиру. Дом в ведении «Северокузбассуголя». Мы получили предупреждение, что договор на аренду расторгается в связи с тем, что хозяева дома решили использовать эту квартиру под жилье. Предупредили нас, что с 1 сентября выселят. Но договорились — с 1 января. Я поставил об этом в известность горисполком. Ведь действительно могут выселить.

— А что, другого помещения в городе не найти? — задает вопрос ваш корреспондент.

— Сложен, очень сложен монтаж оборудования, нужна определенная высота для установки антенны (сейчас это крыша шестнадцатиэтажки). Но дело не только в помещении. Беда в том, что рации, установленные на машинах, практически пришли в полную негодность. Аппаратура эта импортная, запасных частей нет. Новых раций за валюту нам никто не купит. Так что с радиофицированными машинами нам волей-неволей придется распрощаться. Без раций диспетчеры все равно не смогут связаться с водителями, находящимися на линии.

— Значит, информация, полученная кемеровчанами, верна: стола заказов не будет?

— Ни в коем случае. Стол заказов необходим, и меня, как директора, этот вопрос очень волнует. Но работа стола заказов преобретет иную форму. Заказы мы будем принимать за сутки. Ведь все знают наперед: когда нужно ехать в аэропорт, на вокзал, в больницу. И эти заказы мы будем выполнять точно в срок, а отпадут сами собой заказы различных торгашей, наркоманов и прочих «клиентов». Так что если квартиру в шестнадцатиэтажке у нас все-таки отберут, стол заказов будет продолжать работу, но уже в новых условиях.

Прежде чем возразить Морковкину, я решил выслушать еще одного специалиста — Галину Ивановну Терехову, старшего диспетчера стола заказов. Она работает здесь уже 10 лет и, надо полагать, знает ситуацию неплохо:

— Да, нам объяснили, что служба заказов реорганизуется. Квартиру, которую занимает стол заказов, забирают под жилье. Радиомашин не будет. А аппаратура у нас уже сейчас никудышная. Бывает, даешь заказ водителю, а он тебя не слышит. Предполагается, что заказы будем принимать за сутки. С одной стороны, это, конечно, хорошо, но есть здесь и свои «минусы». Например, самолет задерживается с вылетом на несколько часов. Пассажир от заказа такси отказывается. Водитель — на линии, как я ему сообщу об этом? Или, допустим, машина, идущая на вызов, сломалась. Как я об этом узнаю, как найду другую машину? Если раньше, в не столь далекое время, выполнялось 1300—1400 заказов в месяц, то сейчас из-за неполадок в аппаратуре и, чего греха таить, из-за нежелания иных водителей норма заказов — всего 500 в месяц. Мне кажется, что в любом случае надо постараться сохранить службу стола заказов, выполняющего и срочные вызовы. Так ведь удобнее горожанам. Только одному таксопарку, без материальной помощи города сделать это не под силу.

Нельзя не согласиться с Г. Тереховой. Конечно, прием заказов за сутки — это хорошо. Но сколько случается в нашей жизни непредсказуемых ситуаций, когда необходима подмога такси? Что будем в таких случаях делать? Выходить на дорогу и «голосовать» перед каждой проезжающей машиной: вдруг частник сжалится? А если это поздняя ночь? Нет, тут без вмешательства горисполкома никак не обойтись.

И еще: а что если примеру Кемерова последуют и таксопарки других городов области? Неужто опять восторжествует принцип: чем хуже, тем лучше?..

И. ЛЯХОВ.

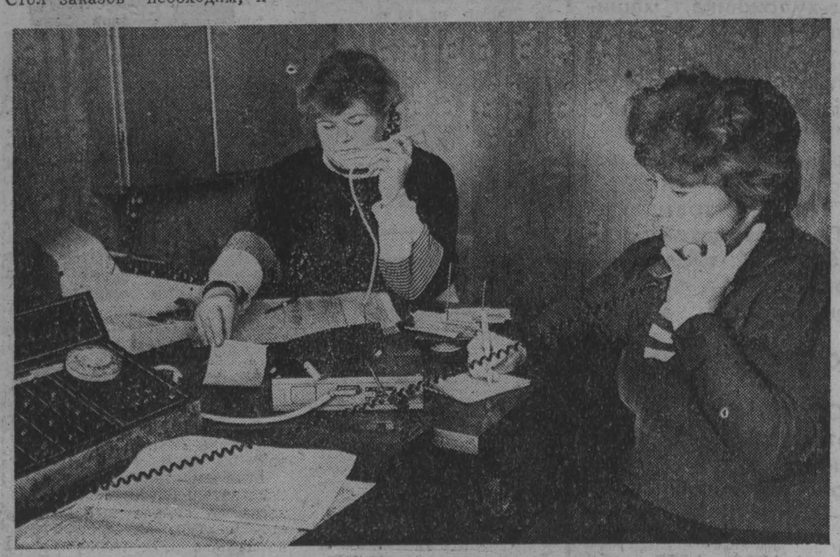

НА СНИМКАХ: В этом шестнадцатиэтажном жилом доме, увенчанном специальной антенной на крыше, пока (пока?) расположен стол заказов кемеровского такси; в диспетчерской стола заказов на смене старший диспетчер Г. Терехова и диспетчер И. Корчуганова.

Фото В. Грызыхина.

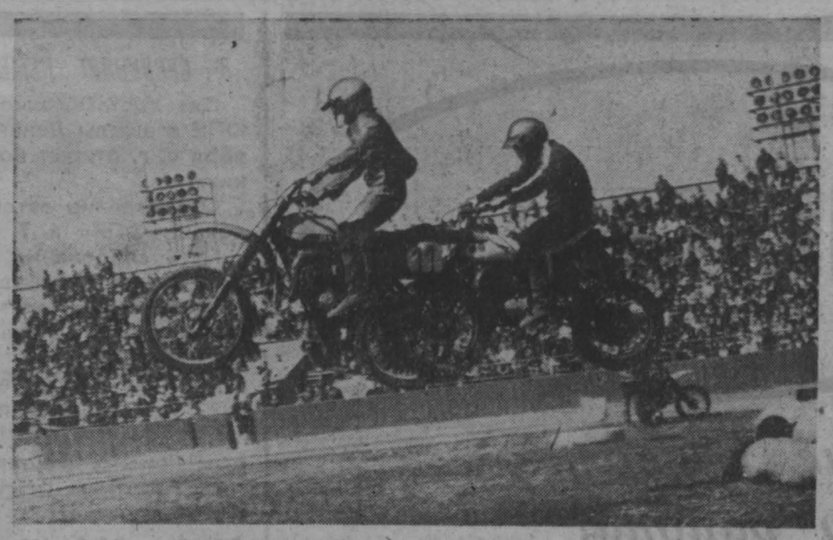

воспитываем патриотов

Осоавиахим—ДОСААФ—ОСТО

ОСТО РСФСР — такая необычная пока аббревиатура принадлежит Российской оборонной спортивно - технической организации, созданной на принципах добровольности бывших организаций ДОСААФ республик, краев и областей Российской Федерации. Организационный съезд ОСТО России, состоявшийся в Пензе, принял устав, в котором говорится, что «Основная задача оборонной организации России — патриотическое воспитание, подготовка трудящихся, молодежи к труду и защите Отечества, развитие технических видов спорта и технического творчества.

Съезд избрал Центральный совет ОСТО, председателя, его первого заместителя и принял обращение к Президенту РСФСР, в котором, в частности, говорится: «В интересах укрепления суверенного Российского государства республиканская оборонная организация свою главную задачу видит в том, чтобы готовить трудящихся, подрастающее поколение россиян к защите Отечества, творческому труду на его благо».

Итак, рождение Российской оборонной состоялось. Из 15 союзных республик бывшего СССР только Россия не имела своей организации. Сегодня она живет и работает. Ее создание означает не только смену вывески. Это новый этап в работе всех звеньев ОСТО России, это перестройка не на словах, а на деле, которая, по нашему мнению, обеспечит нам большую самостоятельность, демократизацию всех сторон жизни и деятельности, совершенствование всех форм оборонно-массовой и военно-патриотической работы в интересах России.

Надо сказать, что потенциал новой организации достаточно солиден. 36 миллионов членов общества объединены в 146 тысяч первичных организаций. В России находится более половины учебных и спортивных организаций бывшего ДОСААФ, где каждый третий призывник получает воинскую специальность перед призывом в армию. Трудно переоценить роль организаций ОСТО в становлении молодого воина в армейском коллективе. Кроме этого, более миллиона граждан нашей республики ежегодно приобретают технические специальности, без которых не обойтись ни на заводе, ни в колхозе, ни в фермерском хозяйстве.

Достойное место занимает в России и Кемеровская областная оборонная организация, ведущая свое начало от первых осоавиахимовских ячеек на строительстве Кузнецкого металлургического комбината.

Сегодня в наших рядах около 680 тысяч членов, объединенных в 2400 первичных организаций, 36 городских и районных комитетов, 32 спортивно-технических клуба, 14 учебных организаций занимаются очень нужной для населения области работой.

80 процентов вновь подготавливаемых водителей Кузбасса получают свои знания в организациях ОСТО.

В области проводится ежегодно несколько тысяч соревнований более чем по 15 видам технического спорта. Имена многих спортсменов оборонной организации известны далеко за пределами области. Мы по праву гордимся такими спортсменами, как Светлана Кабацкая, чемпионка мира, неоднократная чемпионка СССР по высшему пилотажу. Станислав Кузнецов, чемпион СССР в гонках по льду 1991 года.

Впервые чемпионом мира по радиоспорту в этом году стал Михаил Клоков из Новокузнецка. Высок авторитет наших мотокроссменов, стрелков, парашютистов. Можно назвать еще много других имен наших земляков, кто с честью участвовал в соревнованиях самого высокого ранга и своим трудом прославлял наш Кузнецкий край.

В. ТАБАШНИКОВ,
председатель областного совета ОСТО РСФСР.

из первых рук

ЧЕМ ЗАМАНИТЬ В МИЛИЦИЮ?

На 200 преступлений больше зарегистрировано в Междуреченске за десять месяцев текущего года, чем на этот же период прошлого. Об этом сообщили журналистам сотрудники городского отдела внутренних дел Н. Д. Моржов и А. А. Мамонов на состоявшейся на днях пресс-конференции.

Преобладают кражи личного имущества, разбои, грабежи, причем последние совершаются прямо на улице: срывают золотые украшения, шапки. Дня не проходит, чтобы не была взломана дверь в квартиру или гараж. Таких краж регистрируют ежедневно 5—6—7. В основном орудуют подростки. Иногда взрослые, но в тяжелом подпитии. Установлено, что почти половина преступлений совершается как раз по пьяному делу. И вот здесь возникает вопрос: откуда берутся пьяные, если в месяц на человека в городе продают только по бутылке водки и бутылке вина, да еще строго по спискам? Сахара нет. То есть браконьерство вроде бы тоже исключается. Но факт остается фактом. Вот и в медвытрезвитель водворено более трех тысяч горожан.

«Что касается воровства, то какие бы громы и молнии мы ни метали в сторону преступников, — сказали Н. Д. Моржов и А. А. Мамонов, — а хозяева тоже хороши — сами содействуют ворам. Получаем сигнал: ограбили квартиру. Выезжаем на место и только руками разводим, почему ее обворовали только сейчас, а не раньше? Ведь дверь держалась на честном слове. Замок можно было открыть если не шпилькой для волос, то уж специальным приспособлением, типа простой пластины, без проблем. Но вот после того, как воры уже побывали в квартире, хозяева начинают заботиться об обороне. Тут тебе и двойные двери, и по три замка на каждой, и сигнализация — на танке не прорвешься».

На вопрос журналистов, почему большое количество дел не доходит до суда, Н. Д. Моржов и А. А. Мамонов ответили, что поскольку виновникам преступлений чаще всего по 10—12 лет, а уголовная ответственность наступает только с 14, и то за особо серьезные преступления, то возбуди хоть сто дел, все сто будут прекращены. Или, скажем, муж избил жену. Пока ведется следствие, в семье наступает мир и согласие. И вот уже вместо наказания жена готова к награде представить своего благоверного. Как тут быть?

Говорилось на пресс-конференции и о сугубо милицейских проблемах: низкой заработной плате, нехватке жилья, социальной незащищенности. В очереди на получение и расширение жилья стоит 149 человек. А свою заработную плату сотрудники милиции стесняются называть вслух. На днях в городской газете «Знамя шахтера» было объявление: требуется слесарю-сантехнику.

Куда скорее всего в таком случае пойдет парень, уволенный в запас из рядов Советской Армии? На шахту? Разрез? Или в милицию? Последнее, скорее всего, исключено. Доказательством тому такой факт. Городские власти приняли решение за счет местного бюджета сформировать местную милицию из 109 человек, 50 из которых занимались бы непосредственно патрульно-постовой службой. Ну и что из этого вышло? А ничего. Не удалось заманить в милицию ни одного человека.

Г. СОЛОДОВА,
корр. «Кузбасса».

г. Междуреченск.

ТВ

26 ноября

I ПРОГРАММА
Передачи ЦТ.

6.30 «Утро».
9.05 «Фантомас». Художественный фильм. 2-я серия. «Объятия дьявола» (Франция).
10.40 Детский час с уроком немецкого языка.
11.40 Танцы Древней Эллады.
12.00 ТСН.
12.15 «Нет, я не изменил...». Судьба и жизнь Афанасия Фета.
13.20 Концерт камерной музыки.
13.50 «Телеминут». с
14.35 Экономическое агентство.
15.05 В гостях у Н. Озерова.
15.35 «Суд в Ерщовке». Художественный телефильм. 1-я серия.
16.40 Концерт.
16.55 Детский музыкальный клуб.
17.40 Вместе с чемпионами.
17.55 Мультфильм.
18.15 Мир увлеченных. «Цветы в доме».
18.30 ТСН. Международный выпуск.
18.45 «Ступени».
19.25 «Фантомас». Художественный фильм. 3-я серия. «Мертвец-убийца».
21.00 Информационная программа
21.35 «Пережитое». Фильмы 3 и 4-й.
22.05 «Телевизионное знакомство». Урмас Отт беседует с академиком Г. А. Арбатовым.
23.15 Программа икс.
00.15—00.35 ТСН.

II ПРОГРАММА
Передачи ЦТ.

8.00 Утренняя гимнастика.
8.15 Французский язык. 1-й год обучения.
8.45 Французский язык. 2-й год обучения.
9.15 Мультфильм.
9.30 Восхождение к профессии инженер.
10.00 «Струна звенит в тумане». Телеспектакль по мотивам повести Н. В. Гоголя «Записки сумасшедшего». Часть 1-я.
11.00 «Пятое колесо». Художественно - публицистическая программа.
12.45 Мариэтта Чудакова в программе «Угол Правды и Ямского Поля».
13.00 Ритмическая гимнастика.
13.30—14.10 Поет Кемеровский государственный хор.

Перерыв до 17.15

17.15 Клуб путешественников.

КЕМЕРОВО

18.15 Из жизни моих друзей.
18.35 Встречи.
18.45 «В Тарханы, к Лермонтову» Видеофильм.
19.00 Прямой эфир. Приватизация жилья в Кузбассе.

Передачи ЦТ.

20.00 «Вести».
20.20 Спокойной ночи, малыши!

КЕМЕРОВО

20.35 «Пульс».
21.05 «Власть».
21.35 АИК: альтернативный канал. «Глубинка» (г. Киселевск).

Передачи ЦТ.

21.55 «Джаз-тайм». Приложение.
22.35 Россия деловая.
22.55 Реклама.
23.00 «Вести».
23.20 Астрологический прогноз на завтра.
23.25—23.55 Параллели. «Потешные игры». Часть 1-я.

III ПРОГРАММА
Передачи ЦТ.

18.15 Телеобозрение «Дальний Восток».
19.00 Прошу слова.
19.10 Молодые художники Осетии
19.25 «Красные и белые».
19.55 Реклама.
20.00 «Вести».
20.20 Спокойной ночи, малыши!
20.35 «Последний шанс...». Документальный фильм.
21.35 «Джаз-тайм». Приложение.

КЕМЕРОВО.

21.55 АИК: «Летная школа». Молодежная программа. Художественный фильм.

Редактор
А. В. ТРУТНЕВ.

хоккей с мячом

КАМЕНЬ ПРЕТКНОВЕНИЯ

Кемерово. Стадион «Химик». 22 ноября.

«Кузбасс» — «Водник» [Архангельск] — 1:3 [0:1].

Судьи: Б. Семенов, С. Смирнов, В. Шагалин [все—Санкт-Петербург].

Штрафное время: «Кузбасс» — 25 мин., «Водник» — 45 мин.

Голы: «Кузбасс» — Тарасов, «Водник» — Ярович [20], Гапанович [51, с 12-метрового], Силинский [60], Витухин [«Кузбасс»] не реализовал 12-метровый.

Вот уже третий сезон подряд проигрывают кемеровчане на своем поле «Воднику». Похоже, у команды уже выработался комплекс, преодолеть который она не в состоянии.

Впрочем, наличие в составе восходящей «звезды» Гапановича, да и других ярких хоккеистов, несомненно, позволяет считать «Водник» одним из претендентов на медали. Хотя по первому тайму этого не скажешь. Обе команды грешили неточностями в передачах, действовали скученно. Словом, невыразительно. Не случайно голевых моментов было мало. Один из них использовал Ярович, выкатившись один на один с вратарем «Кузбасса». Обидный гол. Ведь минутой раньше в подобной ситуации неудачно распорядился мячом И. Тараканов...

А вот после перерыва игра преобразилась, стала поживей, главным образом, из-за того, что соперники включили скорости, вспомнили, наконец, о фланговых проходах.

К сожалению, в этой открытой игре больше преуспели северяне, подтвердившие преимущество в скорости голами Гапановича и Силинского. Впрочем, были моменты и у хозяев. Отметил бы активность Губарева, которому в этот день исполнилось 18 лет, Тарасова, в конце концов отыгравшего один мяч.

Наверное, счет мог бы быть другим, забей Витухин в середине второго тайма 12-метровый. Однако пробил он неудачно—прямо во вратаря...

Сегодня «Кузбасс» принимает «Строитель» из Сыктывкара. А вот каковы результаты других игр минувшего тура: СКА (Е) — «Вымпел» — 4:5, «Саяны» — «Старт» — 3:2; «Полет» — «Строитель» —3:2, «Сибсельмаш» — «Североникель» — 9:4, «Енисей» — «Динамо» (М) — 5:4.

☆ ☆ ☆

Матчем «Шахтера» с «Уралхиммашем (Екатеринбург) открылся в Ленинске-Кузнецком чемпионат страны в первой лиге. Наши земляки победили — 6:3 и 9:1.

О. КУРОЧКИН.

отзовитесь!

Есть ли в жизни большая мука, чем без вести пропавший человек? От полного мрака отчаяния ждущих отделяет лишь тоненький лучик надежды — может жив, может найдется... Уж что-что, а любить отцов, матерей, детей своих пуще жизни мы к счастью, пока еще не разучились.

Мой отец Юнусов Арсланали Юнусович, 1912 года рождения, уроженец села Султан Янгиюрт Кизилюртовского района Дагестанской АССР, кумык по национальности, был призван в действующую армию в октябре 1941 года. В составе 49-й отдельной роты связи 158-го Ростовского укрепрайона защищал г. Ростов-на-Дону. Последнее письмо отца датировано 10 июля 1942 г. С тех пор он значится в списках пропавших без вести.

...А его жена, моя мать, продолжает ждать отца. Только ей одной ведомо, сколько раз она похоронила его и потом воскресила в своем сознании, в своем сердце...

С надеждой обращаюсь к ветеранам-кузбассовцам, возможно знавшим моего отца, встречавшимся с ним на огненных дорогах войны. Откликнитесь, напишите сыну солдата по адресу: 368100, Дагестанская АССР, г. Кизилюрт, ул. Г. Цадасы, д. 67, кв. 83. Юнусову Юнусу Арсланалиевичу.

погода

26 ноябрь

Восход 8.26	Посл. четв.
Заход 16.08	28 ноября
Долг. дня 7.42	Заход 11.57
	Восход 19.46

Центр по гидрометеорологии сообщает:

26 ноября по области днем будет переменная облачность, снег, метель. Ветер западный 9—11 метров в секунду, температура 6—11 градусов мороза. Давление будет расти, влажность не изменится.

по данным статистики

Одежда и обувь на зиму

Кемеровское областное управление статистики предоставило «Кузбассу» данные о производстве товаров осенне-зимнего ассортимента. Утешительного в этих данных мало. Выпуск товаров по-прежнему сокращается. И значительно.

Скажем, фабрика «Заря» выпустила 46 тыс. пар валяной обуви — на 41 тыс. пар меньше, чем в прошлом году. Снижен выпуск и пальто для взрослых из искусственного меха: фабрика «Горнячка» предложила покупателям 41,1 тыс. штук (на 8,3 тыс. штук меньше, чем в 1990 году), а «Томь» — 21,1 (снижение на 11,3 тыс. штук). Детских пальто из искусственного меха всего сшито 22,1 тыс. штук, в прошлом году их было больше на 19,5 тыс. штук. И курток спортивных утепленных выпущено 558 тыс. штук. (минус к прошлому году 73 тыс. шт.). Обуви утепленной сшито 610 тыс. пар—на 13 тыс. пар меньше.

Управление статистики приводит и причины снижения производства так необходимой для сибиряков зимней одежды. Жлобинское объединение недопоставило искусственный мех фабрикам «Горнячка» и «Томь». А утепленных курток наши покупатели недосчитались из-за систематических срывов поставок ткани фабрике «Кузбасс» Балашовским, Красноярским и Кемеровским комбинатами шелковых тканей. А «Заря» уменьшила выпуск валяной обуви из-за недопоставок сырья Московской кордолентной фабрикой. Все производства связаны друг с другом. У каждого есть причины, не позволяющие выполнить план, есть ненадежные партнеры, необязательные смежники. Отсюда нестабильность. Прогнозов статистика не содержит.

Кстати, хотелось бы обратить внимание читателей на факт: статистика приводит данные о товарах в конкретных штуках, парах, а не в абстрактных суммах.

в комитете по борьбе с преступностью

ПРОБЛЕМЫ ПРАВООХРАНИТЕЛЬНЫХ ОРГАНОВ

Что сделала милиция г. Кемерово, борясь с преступностью в октябре нынешнего года? Об итогах работы в тот месяц, о проблемах и трудностях доложил начальник УВД горисполкома В. В. Москвитин.

Возросло число грабежей по сравнению с таким же периодом прошлого года. Процветает хулиганство. Вдвое больше убийств, и в основном на бытовой почве.

Проведена общегородская операция «Айсберг», цель которой — проверка образа жизни и поведения лиц, доставляющих беспокойство городу. Обезврежено несколько воровских групп, занимающихся квартирными кражами. Начата новая операция «Колпак», в ходе которой основное внимание уделяется Ленинскому району.

Удовлетворения, естественно, нет: в городе тревожная обстановка.

И потому член комитета, прокурор города В. К. Воловский спрашивает о личном составе милиции, о том, какая работа проводится в этом отношении, называет ряд фактов, отрицательно характеризующих сотрудников милиции.

В. В. Москвитин признает слабость, особенно среднего звена, кадров, говорит о намечаемых мерах.

Член комитета В. И. Яцечко спрашивает о том, о чем говорят в городе, о сращивании иных сотрудников с преступными элементами.

Председатель комитета В. В. Михайлов, улавливая в этих вопросах серьезную озабоченность, предлагает вернуться к анализу темы, касающейся личного состава милиции, но только при официальном представлении необходимых материалов прокуратуры.

И вторая проблема возникает: об общественных пунктах охраны порядка на новой основе. Решают на каждом следующем заседании комитета кратко анализировать это дело.

Начальник криминальной милиции ГУВД Н. В. Кравченко докладывает о мерах защиты личной собственности граждан. Ситуация настолько серьезна и требует не только анализа, но и деловой причастности специалистов, что к вопросу решают вернуться, пригласив и строителей, и проектировщиков, и других, способных принести пользу в решении проблемы: как защитить жителей города, как достойно наладить охрану их квартир, имущества.

Уточняется также ряд моментов, связанных с переездом народных судов в здания бывших райкомов КПСС. При этом замечено: председатели судов недостаточно общаются между собой при решении общих деловых проблем.

Т. АЛЕКСЕЕВА.
г. Кемерово.

Кузбасс

Учредитель: журналистский коллектив редакции.

АДРЕС РЕДАКЦИИ:

650630, г. Кемерово, проспект Октябрьский, 28.

Справки по редакции: 52-32-74; по письмам 52-03-22; по рекламе 52-69-33.

Газета выходит 260 раз в году, ежедневно кроме воскресенья и понедельника. Тираж 130 тыс экз Объем 2 п. л. Печать высокая.

Собственные корреспонденты: в Мариинске—2-31-20. Новокузнецке — 47-02-04, Междуреченске — 2-82-12, Осинниках — 2-35-64, Мысках—2-18-66. Юрге—2-45-50.

Время подписания номера в печать по графику 20.00; сдан в печать 19.35.

ИНДЕКС 51901

Типография издательства «Кузбасс»: 650630, г. Кемерово, пр. Октябрьский, 28.

1 2 3 4 5 6

Заказ № 234.