Кузбасс

ОБЛАСТНАЯ МАССОВАЯ ГАЗЕТА

Издается с 7 января 1922 года.

Цена 20 коп.

Вторник,

220 (20450).

5.11.1991

2 стр.

Место это называют поразному: перегон, казарма. А еще точнее — 538-й километр. Как живут здесь, в глубинке, люди! Об этом рассказывается в фоторепортаже из Таштагольского района.

4 стр.

В удивительно сказочном мире собрались воспитанники Светланы Пашиной. В нем бушуют морские волны, веют штормовые ветры, но ребятишкам ни капельки не страшно... «Морская регата» Светланы Пашиной — так назвал подборку снимков фотокорреспондент Ю. Сергеев.

ЧИТАЙТЕ В СЛЕДУЮЩЕМ НОМЕРЕ

- ПОСЛЕ СЕССИИ ОБЛСОВЕТА.
- КРИЗИС ЭКОНОМИКИ.

Верховному Совету РСФСР, Президенту России Б. Н. Ельцину

ДЕПУТАТСКИЙ ЗАПРОС

Уважаемый Борис Николаевич!

События критического момента уплотнили ваше рабочее время, и, не найдя возможности встретиться лично, я вынужден обратиться письменно.

Побуждает к этому обстановка, требующая не только информации, но и решений. От этих решений зависит общественный климат не только в Кузбассе, но и в республике. От них зависит выполнение реформ, с которыми вы выступили на съезде, зависит благополучие россиян.

Имею в виду решение проблем Кузбасса, обстановка в котором в последнее время инициирует российские события. Зародившись в Кузбассе, они, как правило, перекидываются на другие области. Поэтому вижу необходимость начать стабилизацию именно с этой горячей точки.

К сожалению, она попрежнему остается горячей. Сформировались и выставили требования забастовочные комитеты учителей, медиков, работников культуры, коммунального хозяйства, транспорта. Нуждаются в помощи и защите пенсионеры, студенты, многосемейные и другие слои населения.

Требования забастовщиков мне понятны. Зарплата медиков не достигает и 55 процентов средней заработной платы по России, а в Кузбассе эта разница еще больше. Но дело не только в заработках, а еще и в отношении государства к этой жизненной сфере: удельный вес расходов на медицину в республиканском валовом национальном продукте составляет менее 4 процентов против 10 в развитых странах. В Кузбассе с его травмоопасной индустрией и экологической запущенностью такое просто недопустимо, преступно!

Практически нищим остается учитель. Его доход по сравнению с шахтерским это просто насмешка. Работники образования отчаялись настолько, что в большинстве своем не верят в реальность президенского Указа о повышении их жизненного уровня. Скажу честно, что и перенос действия Указа с 1 января на 1 декабря мало что изменит. К тому же недовольных в последние дни прибавилось. Выставили свои требования работники правоохранительных органов, пожарной охраны и другие.

Требования медиков и учителей поддержала вся Россия, и не видеть этого нельзя. Прозвучало предупреждение: в случае невыполнения требований медики республики объявляют забастовку в первой половине декабря. Уверен, поддержат в других областях и наших сотрудников милиции — дела с преступностью и беззащитностью тех, кто с ней борется, нигде не лучше, чем в Кузбассе.

Предлагаю. Квалифицировать обстановку в Кемеровской области как чрезвычайную и прошу определить Кузбасс под шефство вице-президента А. Руцкого, который справедливо поддержал требования наших медиков.

Предупредить забастовку мог бы авторитет Президента России, ваше, Борис Николаевич, публичное выступление. В нем вы объяснили бы людям ситуацию, опираясь на свое обращение к народам России, к Съезду народных депутатов. При этом назвали бы точные сроки начала назначенных Указом выплат и выполнение других требований забастовщиков.

От решения этих вопросов не уйти. Без них невозможны ни стабилизация обстановки, ни исход провозглашенных реформ.

Вторая часть моего запроса — о продовольственном обеспечении. Завожу об этом речь, сознавая, что вашим Указом я, как председатель облсовета, по существу отстранен от решения подобных проблем, а вся ответственность возложена на администрацию области. Но, как народный депутат, не могу стоять в стороне, когда три месяца не обеспечиваются талоны на сахар, в декабре и январе нечего будет выдавать по талонам на масло. Когда из-за нехватки комбикормов начинается хлебный ажиотаж, а с поставками зерна в область ясности никакой.

От такой неопределенности страдают люди. И в глазах этих людей дискредитируется администрация, за которой стоите вы, Борис Николаевич, как автор идеи назначения глав администрации. Видимо, потребуются дополнительные полномочия Президента для снятия таможенных и местнических заборов между областями внутри России. Мы не сможем вернуться к нормальной жизни, пока не восстановится прежний обмен продуктами питания и другими товарами. Те, кто тому препятствует, должны понести наказание.

Обращаясь к Верховному Совету РСФСР, просил бы, чтоб обстановка, которая складывается в таких областях, как Кемеровская, была рассмотрена на его заседании. Без такой помощи администрация не в состоянии оправдать целесообразность своего назначения, и продовольственный кризис может без труда перерасти в кризис доверия не только к областной, но и к республиканской власти. От этого не выиграет никто, но в первую очередь проиграет народ.

А. ТУЛЕЕВ,
народный депутат РСФСР,
председатель Кемеровского областного Совета.

фотоинформация

МАСТЕР НА ВСЕ РУКИ

Мастером на все руки считают Бориса Николаевича Балицкого товарищи по работе. Борис Николаевич работает слесарем подвижного состава ПТО станции Кийзак, но люди его знают и как прекрасного строителя. Б. Н. Балицкий вносит большой вклад в дело построения жилья для товарищей по депо.

НА СНИМКЕ: Б. Н. Балицкий.

Фото Ю. Юрьева.

ст. Кийзак.

Съезд народных депутатов РСФСР

«НАДО РЕШИТЬСЯ НА РЕФОРМУ ПАРЛАМЕНТА»

— СЧИТАЕТ НАРОДНЫЙ ДЕПУТАТ РСФСР А. Ф. БИР.

— Одним из значительных событий съезда было программное выступление Президента Ельцина. Как вы оцениваете его?

— Я бы не стал называть его программным — это аналитическое выступление, в котором без прикрас охарактеризовано незавидное положение России. Программа еще впереди. Над ней работает группа специалистов. Борис Николаевич должен выступить с ней. Возможно, уже после съезда.

Но, конечно, в его выступлении проявляются определенные позиции, которые будут заложены в основу программы. На мой взгляд, Ельцину не надо было так откровенно раскрывать свои карты. Но Борис Николаевич человек прямой. Да потом и хватит иллюзий. Народу надо говорить правду.

— Вы верите тому, что говорил Президент?

— У меня нет оснований не доверять. Правда, со сроками сомневаюсь. Вряд ли удастся стабилизировать экономическую обстановку в 1992 году. Спад в экономике будет остановлен, начнется продвижение к лучшему, если в республике не будет деструктивных проявлений. Нет уверенности, что не начнут подрывать экономику.

— Кто именно?

— Те же профсоюзы из популистских побуждений. Повод для этого есть — непопулярные решения, которые неизбежно последуют в ходе экономических реформ. Мол, Ельцин пришел к власти, начал закручивать гайки. Начнутся призывы, протесты, забастовки. Я сам из рабочей среды, прошел через все это, поэтому в принципе возможность забастовок не исключаю. Будут ошибки, недоработки, и люди вправе отреагировать на это так, как они захотят. Но надо быть реалистами. Призывать к всеобщей забастовке, требуя повышения зарплаты и прочих благ, как это было на недавнем митинге на Манежной площади, — абсурд. Пора понять, что никаких скрытых средств в государственных «загашниках» просто не существует. Повышать не из чего. Чтобы жить лучше, надо лучше работать. Но для этого власть обязана создать условия.

— Вы уверены, что это единственно верный путь?

— Уверен. Возврата к методам периода диктатуры пролетариата не будет. К примеру, продовольствие в стране есть, оно никуда не делось, но находится в хозяйствах. Что нам прикажете делать? Вводить институт комиссаров, изымать продовольствие? Только созданием экономических условий, ценовой политикой можно побудить производителей продавать государству свою продукцию. Возможно, народ посчитает иначе, нас сметет. Вернется к прежнему — будем распределять каждому по сухарику?

— Готовность Ельцина возглавить российское правительство вызвало у депутатов неоднозначную реакцию...

— Я приветствую такой шаг. Надо отдать должное смелости Бориса Николаевича брать всю полноту ответственности на себя.

— Смелость, конечно, черта благородная, но как такой шаг обернется для дела?

— Реальной кандидатуры на пост премьера сегодня нет. В команде Ельцина немало советников — молодых людей, энергичных, но не обладающих опытом административной работы.

— Александр Фридрихович, выходит, не раз раскритикованные административные меры остаются в ходу?

— От них пока полностью отказаться не удастся. Принята масса законов, которые не исполняются. Буксует земельная реформа. Агропром тихо саботирует ее, выжидает, не вернутся ли прежние времена? Крестьянину под разными предлогами и без не дают землю. Считаю, здесь хватит либеральничать, в отдельных случаях, возможно, придется прибегать к судебным мерам.

— Сейчас новую администрацию, пришедшую к власти, нередко критикуют в средствах массовой информации. Как вы к этому относитесь?

— Нас обвиняют, что мы у власти то-то и то-то не сделали. А по сути, власть еще не у нас. Мы в меньшинстве. У власти — бывшая партийная номенклатура. Хотя официально ее не существует, она в головах людей — идеология, психология. После путча большая часть коммунистов вышла из партии. Но это не значит, что они стали сторонниками демократических преобразований. И вышли-то они, возможно, под давлением собственного страха оказаться в неприглядной ситуации. Схожая картина и среди народных депутатов. Надо решиться на реформу парламента, иначе программа Ельцина будет задушена.

Интервью взял
ПИРОЖНИКОВ.

наши корреспонденты передают

БИЗНЕСУ УЧАТСЯ СЕЛЬСКИЕ ПРОДАВЦЫ

Вокруг все достаточно мрачно, и как будто забыли, что жизнь продолжается во всем своем многообразии. И даже сегодня случаются маленькие праздники.

Раиса ДАНИЛОВА.

Например, открытие после капитального ремонта хозяйственного магазина «Импульс», что в племзаводе «Юргинский», стало вот таким праздником. В нем очень красиво. И односельчане недаром с нетерпением ждали того дня, когда он распахнет свои резные двери. Да и арендаторы-продавцы к нему готовились. Об этом говорит товарооборот магазина — в первый день работы он составил 40 тысяч рублей. Для сельского, даже очень хорошо работающего магазина это почти месячная норма.

Сюда же приехали участники районного семинара торговых работников: они обменялись опытом, поделились друг с другом мыслями о том, как сельские магазины и районная потребкооперация в целом будут жить в условиях рынка. Единогласно решили, что всем надо учиться особенностям рыночных отношений. И теперь в районе есть своя школа бизнеса. Преподавать в ней будут главные специалисты, кстати, сами прошедшие обучение в Новосибирском академгородке.

Вообще-то в районе готовятся давно к вступлению в рынок. Созданный в июле коммерческий центр Юргинского райпо закупил за четыре месяца, помимо других служб, товаров почти на девять миллионов рублей. Три работника этого центра работают поставщиками напрямую, минуя разнообразных посредников, услуги которых влетают селянам в копеечку. Сейчас по прямым договорам в район поставляют товары свыше ста предприятий и организаций (в прошлом году их было в пять раз меньше). Есть и местные источники, создаются предприятия собственного производства, пекарни, кафе, столовые и многое другое. Благодаря собственным усилиям за девять месяцев товарооборот потребкооперации района составил 37,8 миллиона рублей вместо 30,7 по плану. Кроме того, получена прибыль около миллиона рублей. Судя по этому, работников потребкооперации районный рынок не пугает, они довольно-таки уверенно и смело вступают в него.

г. Юрга.

ДИРЕКТОР ПО КОНТРАКТУ

Первым, с кем в нашей области 30 октября был заключен договор об условиях работы в качестве директора совхоза «Беринский» на контрактной основе, стал Николай Николаевич Баринов.

Владимир КАРМАНОВ.

В этот день председатель облагропрома В. Н. Мирончак вместе с советом трудового коллектива совхоза заключили договор об условиях работы, обязанностях и оплате с директором совхоза Н. Н. Бариновым.

В тот же день аналогичные договоры были подписаны с руководителями совхозов «Победитель», «Приметкинский», «Разгульный», «Сусловский», «Авангард», «Малопесчанский» и «Тюмеревский». С директорами совхозов «Знаменский» и «Белогородский» заключение договоров отложено из-за того, что не были приглашены члены СТК. А с директором совхоза «Колеульский» В. И. Трубиным отказались заключать договор члены СТК. Коллективу совхоза предложено решить этот вопрос на общем собрании.

В прошлом отказ в доверии многие руководители совхозов воспринимали как подарок судьбы. Нынче положение изменилось. Договорами контрактации предусматривается за беспокойную директорскую работу платить полной мерой. Расчетные ставки увеличились с 500—900 рублей до 1800—2700 рублей. И в конечном счете будут определяться ростом или снижением валового дохода хозяйства.

г. Мариинск.

КУЗБАССОЦБАНК

650099 г. КЕМЕРОВО, ул. КИРОВА, 12

телефон 265546, ФАКС (3842) 267561, телекс 215126 BANK SU

ОБЪЯВЛЯЕТ О ДОПОЛНИТЕЛЬНОМ ВЫПУСКЕ СВОИХ АКЦИЙ

В связи с большим спросом на акции решением собрания учредителей «Кузбассоцбанк» увеличивает уставной фонд до 150 млн. руб.

ПОДПИСКА НА АКЦИИ ПРОДЛИТСЯ ДО 15.11.1991 г.

Общий объем выпуска 150 млн. руб. Банк выпускает в обращение 147750 штук простых именных акций и 2250 штук привилегированных акций. Номинальная стоимость одной акции 1000 руб.

Акционерами могут быть юридические лица и граждане. Необходимо подать заявку с указанием количества приобретаемых акций, своих полных реквизитов (паспортных данных) и оплатить до 15.11.1991 года 50 проц. стоимости приобретаемых акций. Максимальный объем покупки не более 15 проц. эмиссии. Как показывает анализ сметы доходов и расходов, дивиденды составят до 17 проц. годовых.

Заявки принимаются по адресу: 650099, Кемерово, ул. Кирова, 12, каб. 40, отдел ценных бумаг.

Тел.: г. Кемерово — 26-70-28, 23-33-21, 52-54-90;
г. Ленинск-Кузнецкий — 2-03-61, 2-03-63;
г. Новокузнецк — 44-52-41, 44-61-66;
г. Прокопьевск — 2-13-08, 2-13-12;
г. Белово — 2-26-56, 2-38-85;
г. Анжеро-Судженск — 2-53-64;
г. Киселевск — 6-70-15;
г. Юрга — 2-42-69.

ДЕНЬГИ — В ДЕЛО

Как известно, с 22 августа была объявлена открытая подписка на акции «Кузбассоцбанка». 75-миллионный пакет акций был раскуплен за 3 недели и практически весь размещен, как и планировалось, в пределах Кузбасса.

Заявки от предприятий, организаций, кооперативов и граждан на приобретение ценных бумаг нашего банка продолжают поступать и уже намного перекрыли первоначально предполагаемый объем выпуска акций. Поэтому решением собрания учредителей «Кузбассоцбанк» осуществляет дополнительную подписку на акции и увеличивает свой уставной фонд до 150 млн. руб.

Сегодня акционеры «Кузбассоцбанка» есть в Кемерове и Прокопьевске, Белове и Новокузнецке, Мариинске и Таштаголе. И это не случайно. Покупая акции, вы становитесь их владельцем, а значит, и совладельцем «Кузбассоцбанка». Наш банк хотел стать и он уже стал вашим банком. Можно сказать, как бы громко это ни звучало, что он стал банком всего Кузбасса.

Деньги, вложенные в акции «Кузбассоцбанка», принесут прибыль каждому акционеру. Но не менее важно и другое — чем богаче каждый из нас, тем богаче Кузбасс. А значит, мы сможем больше помогать тем кузбассовцам, которые не могут жить без поддержки, больше вложить в развитие культуры, медицины и спорта.

Для достижения этого мы не будем давать кузбассовцам никаких обещаний. Мы просто будем честно и много работать.

С уважением президент банка
Н. МОРОЗЕНКО.

анонс

ПРЕСС-КОНФЕРЕНЦИЯ А. ТУЛЕЕВА

Проблемам жизни Кузбасса после пятого (внеочередного) Съезда народных депутатов РСФСР посвящается пресс-конференция председателя областного Совета А. Тулеева. Она состоится сегодня, 5 ноября, в 16 часов в зале планерок редакции газеты «Кузбасс».

одним абзацем

В минувшую субботу завершил свою работу V Съезд народных депутатов РСФСР. Президент России в итоге получил чрезвычайные полномочия — право самостоятельно решать вопросы реорганизации структур высших органов исполнительной власти. На срок до 1 декабря 1992 года объявлен мораторий на референдумы и выборы в республиках в составе России, установлена жесткая подчиненность нижестоящих исполнительных органов вышестоящим.

☆ ☆ ☆

Вчера состоялось очередное заседание Госсовета СССР. В повестке дня — вопрос о судьбе общесоюзных министерств, статусе Межреспубликанского экономического комитета и назначении его руководителя.

☆ ☆ ☆

Шахты Донбасса на грани остановки. Из-за отсутствия крепежного леса стоит уже 30 процентов лав. Создается впечатление, заявил региональный союз стачечных комитетов Донбасса, что правительство Украины сознательно провоцирует социальный взрыв в шахтерских регионах, чтобы потом свернуть добычу, закрыть шахты.

☆ ☆ ☆

Федерация независимых профсоюзов РСФСР (ФНПР) не будет проводить намеченную на 13 ноября всероссийскую акцию протеста.

ОТНЫНЕ И НАВСЕГДА

специализированная мастерская Гуманитарного Центра

выполняет следующие услуги:
— сервисное обслуживание и ремонт копировальной техники
— восстановление селеновых валов
— зарядка кассет тонером
— ремонт пишущих машинок

Консультации по телефону 26-06-56.
Адрес: г. Кемерово, ул. Сибиряков-Гвардейцев, 1.

ПЯТЬДЕСЯТ ДНЕЙ У ВЛАСТИ

ПРЕСС-КОНФЕРЕНЦИЯ ГЛАВЫ АДМИНИСТРАЦИИ

Она состоялась в минувший вторник. Короткую информацию о главных событиях прошедшей недели глава администрации области Михаил Борисович Кислюк начал с сообщения о трагедии на шахте «Карагайлинская»: погибло шесть человек... А жизнь продолжается. У каждого кузбассовца она своя. Но есть вопросы, которые волнуют всех. Журналисты — от имени своих читателей, зрителей, слушателей — задали их на пресс-конференции главе администрации и его помощникам — заместителю по коммерции Николаю Кузьмичу КРУШИНСКОМУ и начальнику главного экономического управления Сергею Викторовичу ЛОПАРЕВУ.

ПОЧЕМУ ПОДАЛИ В ОТСТАВКУ ФИНАНСИСТЫ!

Не успела прозвучать в адрес Кислюка просьба прокомментировать решение последней сессии областного Совета, как перед каждым журналистом легло на стол сообщение пресс-центра главы администрации: «Специалисты оценивают решение сессии областного Совета как невыполнимое. В знак протеста все сотрудники облфинуправления, начальник главного экономического управления С. В. Лопарев и первый заместитель главы администрации Д. И. Волков подали заявление об увольнении».

Кислюк: — Заявления финансистов зарегистрированы. Через два месяца, если ситуация не изменится, они действительно уйдут. Объясняют финансисты этот шаг тем, что в такой ситуации они работать не смогут: когда они изыскивают какие-то ресурсы, чтобы направить их в программы, реализуя тем самым свои экономические задумки, первая же сессия выбивает из-под них табуретки, как из-под повешенных. И они правы, я им возразить ничего не могу...

Теперь о том, что касается самого решения сессии, в цифрах. Администрация выходила на сессию с предложением выделить на период до конца 1991 года работникам народного образования, здравоохранения и культуры компенсацию в размере 50 процентов от ставки должностных окладов. Тем самым она поддержала решение согласительной комиссии президиума облсовета. На эти цели требуется 94 миллиона рублей. Однако на сессии председатель Совета Аман Гумирович Тулеев вышел с предложением дополнительно (еще на 100 процентов) повысить компенсацию медикам, доведя ее до 150 процентов. Его предложение было поддержано народными депутатами. Теперь потребуется изыскать — до 1 января 1992 года — еще 218 миллионов рублей. Сделать это сессия поручила специальной комиссии во главе с Тулеевым.

Вот таблица с расчетами наших экономистов и финансистов. Вот 94 миллиона, изыскать которые берется администрация: 87 миллионов пойдут на компенсацию к зарплате, 3 миллиона — на доплату к стипендиям студентов, 3 миллиона — на ссуду на индивидуальное строительство, 1 миллион — на оплату за проживание. А вот источники, из которых мы возьмем эти средства: разница в цене на овощную продукцию — отсюда мы перекачаем 36 миллионов, из фонда поддержки фермерских хозяйств мы вынуждены забрать 10 миллионов, из фонда поддержки предприятий в условиях перехода к рынку — 10 миллионов, из резервного фонда (даже это мы отдаем!) — 8 миллионов. Нужны еще 30 миллионов — видите, тут красный вопрос стоит — но не знаем пока, где их брать.

А вот 218 миллионов, которые должна изыскать комиссия во главе с Тулеевым: 215 — на компенсацию к зарплате, 3 — на доплату к стипендиям. Источников нет. Средств — тоже.

— **Средства и источники — это разные вещи?**

Лопарев: — Источников я могу вам столько назвать — на десять листов хватит (Аман Гумирович это примерно и сделал). Но когда эти источники заработают и принесут средства в нашу областную копилку?

Кислюк: — Вечером того же дня, когда было принято это решение, я, во-первых, потребовал провести совместное заседание президиума и совета администрации. На нем рассказал, что у нас происходит с финансами. Предупредил, что если средства, которые взялась изыскать комиссия Тулеева, не будут направлены в бюджет в течение месяца, то со второй половины ноября работникам социальной сферы нечем будет выплачивать зарплату, не на что будет содержать больницы, школы, дома культуры, не будет средств на лекарства и медикаменты: они все уйдут в октябрьскую и частично в ноябрьскую зарплату. Вот к чему могут привести такие решения.

Тогда же предложил Тулееву поговорить откровенно: «Ну как ты собираешься решать эти задачи, ты же работал председателем облисполкома, знаешь, что денег просто нет». — «Я возьму кредит у Горбачева». Мы против такого кредита, потому что мы возьмем его не на технологию, не на создание основных фондов, оборотных средств, уставного капитала, т. е. не для первоначального капитала для раскрутки экономического механизма в промышленности, а возьмем его на зарплату, извините за выражение, просто проедим. Но, самое главное, этот кредит ляжет в нашу плановую базу, и нам на будущий год нужно будет не 218 миллионов брать в кредит, а миллиард 200 миллионов. На следующий год — еще столько же. А на пятый год мы должны будем не только брать миллиард 200 миллионов, но и миллиард уже гасить!

Лопарев: — И проценты гасить!

Кислюк: — Тогда Тулеев говорит: «Ну хорошо, я возьму у Горбачева материальную помощь!». Материальная помощь тоже не панацея. Ее же тоже надо вкладывать. И опять у Михаила Сергеевича просить...

Повторяю: вот к чему приводят такие необдуманные решения.

— **Но даже после такого — благоприятного по обещанным цифрам — решения сессии медики и учителя снова высказывают недовольство... И этот процесс идет по нарастающей: недовольны зарплатой милиционеры, оркестр в цирке не хочет играть за такую зарплату. Ваш прогноз: можно ли это как-то остановить?**

Кислюк: — А здесь только правду надо говорить. Друг другу и всем кузбассовцам сказать: все, система распределения себя исчерпала!

Когда распределяли партийную собственность, я был убежден, что распределим ее — и все, конец, начнем работать. Нет! Взялись за распределение бюджета. И, как видите, даже то, чего нет, распределили. Она, эта идея, оказывается, неумирающая.

Надо людям честно сказать: все, мы дошли уже до края, до пропасти... Распределять нечего! Надо зарабатывать! Да, есть какие-то сферы, где не могут заработать: учителя, в отличие от медиков, не могут заработать. Да, задача администрации, Советов — дать им компенсацию, индексировать их доходы. Но все остальные должны работать. Ничего другого человечество не придумало!..

СКОЛЬКО БУДЕТ СТОИТЬ МЯСО!

На этой пресс-конференции администрация выполнила свое обещание: периодически информировать прессу о состоянии продовольственного обеспечения кузбассовцев. О нем рассказал Н. К. Крушинский:

— На сегодняшний день к нам поступило 3364 тонны мяса. Много это или мало? По одному килограмму мяса и мясопродуктов на каждого жителя области. Кроме того, скопилось 2906 тонн мяса на наших холодильниках. Многие задают вопрос: почему подпрыгнули цены на мясопродукты, если какие-то резервы есть?

Дело в том, что наши селяне воспользовались возможностью, предоставленной им распоряжением Президента России по Сибирскому региону, продавать свою продукцию по рыночным ценам. За килограмм живого веса скота требуют 12 рублей (а это значит килограмм товарного мяса будет стоить 24—25 рублей), за литр молока — 1 рубль 70 копеек.

Сейчас у нас складывается такой баланс: 20 тысяч тонн мясопродуктов область получает по госзаказу (по фиксированным ценам) и 12—13 тысяч тонн их приобретает на своей территории. По нашим прогнозам, 3 тысячи тонн из 12 — по фиксированным, остальные 9 — по договорным ценам.

Исходя из этого, администрация, экстренным образом рассмотрев сложившуюся ситуацию, подготовила распоряжение. Цель его — защитить малообеспеченные группы населения. Решено лимит в количестве 23 тысяч тонн мяса и мясопродуктов распределить между ними по принципу социальной справедливости (по фиксированным ценам через спецмагазины и общепит). Остальное мясо пойдет в свободную рыночную продажу по свободным ценам.

Вы эти цены уже знаете: до 30 рублей стоит килограмм колбасы. Но при этом получается вот какой парадокс: определенное количество этой дорогостоящей продукции, скапливаясь в магазинах, приходит в негодность. То есть должен пойти процесс снижения цен, их должен определять покупатель. Администрация диктовать цены на рынке не может, хотя мы наметили провести ряд встреч с представителями нашего агропромышленного комплекса, на которых рассмотреть вопрос о снижении цен.

У нас складывается дефицит в 12 тысяч тонн мяса, 4 тысячи тонн масла и 6 тысяч тонн сахара. Сейчас все наши коммерческие фирмы, имеющие выход на иностранных коллег, ведут по поручению администрации, интенсивные переговоры о закупке этой продукции за рубежом. Как только эти контракты будут заключены, мы проинформируем вас о них дополнительно.

Администрация области приняла также решение о создании режима наибольшего благоприятствования для тех фирм, которые будут заниматься поставками продовольствия в область: им будут предоставлены дополнительные налоговые льготы, дополнительное обеспечение железнодорожным транспортом.

Лопарев: — Продовольствие, лекарства, медикаменты освобождены от налога на экспорт-импорт. В ближайшую неделю мы решим вопрос об отмене таможенной пошлины с продуктов питания, ввозимых в Кузбасс, — с мяса, сахара, зерна, масла, медикаментов и лекарств. На экспорт-импорт продовольствия налог был 600 процентов, таможенная пошлина — 60 процентов. Представляете, насколько поднималась планка цены в рублях?!

Крушинский: — Но многие резервы мы не используем. Один из них — воздействие на внутрирегиональные поставки. Не случайно глава администрации обратился к шахтерским коллективам с предложением передать ресурсы угля объединению «Кузбассуглесбыт» с тем, чтобы оно предусматривало при заключении договоров поставку продовольствия в Кузбасс.

— **Выходит, сейчас наши предприятия торгуют углем, минуя «Углесбыт»?**

Лопарев: — Ситуация такова: да, у «Углесбыта» сосредоточены финансовые ресурсы на расчетную цену, на дотацию. Но «Углесбыт» выполняет команды концернов и объединений, они диктуют ему, с какой шахты какую расчетную цену принять. Вот такая это организация сейчас — полуживая, что ли...

Мы с Кислюком, когда он был еще заместителем председателя облисполкома, разрабатывая структуру управления угольной промышленностью Кузбасса, предвидели, к чему приведут инвестирование и сбыт угля. И тогда уже предложили создать акционерно-страховую компанию, основной функцией которой была бы реализация избытков угля. Именно она, а не концерны и объединения определяла бы ценовую политику на кузнецкий уголь.

У этой компании находились бы все финансовые ресурсы, она бы заключала договоры с шахтами и разрезами, минуя объединения. Если шахта или разрез не захотят заключать договор, он им не выгоден, они могли бы напрямую работать с партнерами. Тогда мы не нашли понимания. Сейчас эта схема (а она до сих пор висит в бывшем кабинете Кислюка) полностью нарушена, потому что существуют посредники — объединение, концерн. И вот как раз объединения и концерны, которые командуют всей дотацией, и посылают уголь куда хотят.

Крушинский: — В настоящее время за пределы области, по нашим подсчетам, ушло около 4 миллионов тонн угля. А закуплено нашими промышленными предприятиями продуктов питания: 3,5 тысячи тонн мяса баранины и 2 тысячи тонн масла (это объединение «Итэк»), и получили мы 3,5 тысячи тонн сахара (тот, который был закуплен с нашей помощью в Китае «Азотом»)... Вот так наши предприятия «стараются» использовать данное им право приобретать продукты питания...

ПОЧЕМУ УХОДЯТ ЗАМЫ!

В том, что с появлением у нас администрации произойдут структурные и, естественно, кадровые изменения в бывшем облисполкоме, никто не сомневался. Слышали, что штат его будет сокращен...

— **Но ходят слухи, что вы уволили Гребенникова. Почему? Он некомпетентен?**

Кислюк: — Нет. Гребенников просто попросил отставку. Отставка была принята.

— **А Копеин?**

Кислюк: — Должности заместителя по социальным вопросам у нас больше не будет. Дело не в том, что мы не придаем значения этим вопросам. Просто я хочу сам поработать в более тесном контакте с органами здравоохранения, образования, чтобы лучше понять их проблемы и повысить их ответственность. Мы введем в совет администрации трех внештатных советников, ими станут начальники управления по здравоохранению и народному образованию и председатель совета ветеранов... С Копеиным мы поговорим, найдем возможность где-то ему трудоустроиться.

— **Но, говорят, вместе с Копеиным вы ликвидируете и те комитеты, которыми он руководил, — комитет по делам молодежи...**

Лопарев: — Это дезинформация. Речь идет о сокращении зама главы, его помощника и секретаря, не более. Комитет по делам молодежи — самостоятельная структура, мы не собираемся трогать самостоятельные структуры.

И вообще, такого уж резкого сокращения не будет. В старом облисполкоме работало 210 человек. Штат новой структуры — 170 человек. Под сокращение попадают только 40 человек, потому что пока мы еще полностью не отказались от отраслевых отделов и «отраслевых» заместителей главы.

Сейчас работает ликвидационная комиссия, которую возглавляет Лопатин — один из замов Кислюка, которая будет конкретно рассматривать судьбу каждого человека. Согласно закону и совести.

— **Какие структурные изменения намерена еще провести ваша администрация?**

Кислюк: — Мы сейчас пытаемся отойти от отраслевого принципа управления к территориальному, горизонтальному. Прежде всего мы усилили экономическую службу: и численно, и качественно, и по функциям. У нее власти сейчас очень много. Ей передается — кроме главного экономического управления, в котором было 33 человека, а стало 61 — финансовое управление (я, как глава администрации, отказываюсь от руководства финансовым управлением, каждый должен заниматься своим делом), управление внешнеэкономической деятельностью, управление цен мы ликвидируем, превращаем в отдел цен (не нужно будет контролировать цены, они скоро будут все отпущены) и отдел труда.

Зама по промышленности (кем Гребенников был) не будет, будет заместитель по поддержке предпринимательской деятельности и по управлению госимуществом. У этого зама в подчинении будет комитет по управлению государственным имуществом, комитет по поддержке предпринимательских структур и комитет по земельной реформе.

Мы восстанавливаем структуру управделами, но это будет мощная кадровая служба (с компьютерным обслуживанием, с аналитической социологической группой), которая будет покрывать всю сферу деятельности кадров на территории Кемеровской области.

Остается заместитель по коммерции. Но роль его усиливается. Каким образом? У него будет право подписывать лицензию и право формировать десятипроцентную корзину.

Лопарев: — Остается заместитель главы администрации по селу, строительству и коммунальному хозяйству. Вот они — «отраслевики»: два из шести замов. А раньше все девять замов были «отраслевиками».

— **Такие непопулярные меры, которые вы осуществляете, могут быть успешными, если будет поддержка со стороны народа. Какие шаги, кроме прозрачности своей политики, администрация предпринимает, чтобы такое доверие завоевать? Иначе эти все структуры полетят, когда, как обещает Ельцин, будут отпущены цены, заморожены фонды. Народ выйдет на улицу...**

Кислюк: — Здесь одна администрация ничего не сделает. Если не проникнутся все остальные, в том числе и Советы, и профсоюзы, пониманием того, что мы дошли до края... Почему не сказать людям правды? Я другого выхода не вижу. Надо сказать людям правду: требовать не у кого, мы все разделили... Надо зарабатывать самим!

Отчет с пресс-конференции подготовила

В. КАРЗОВА.

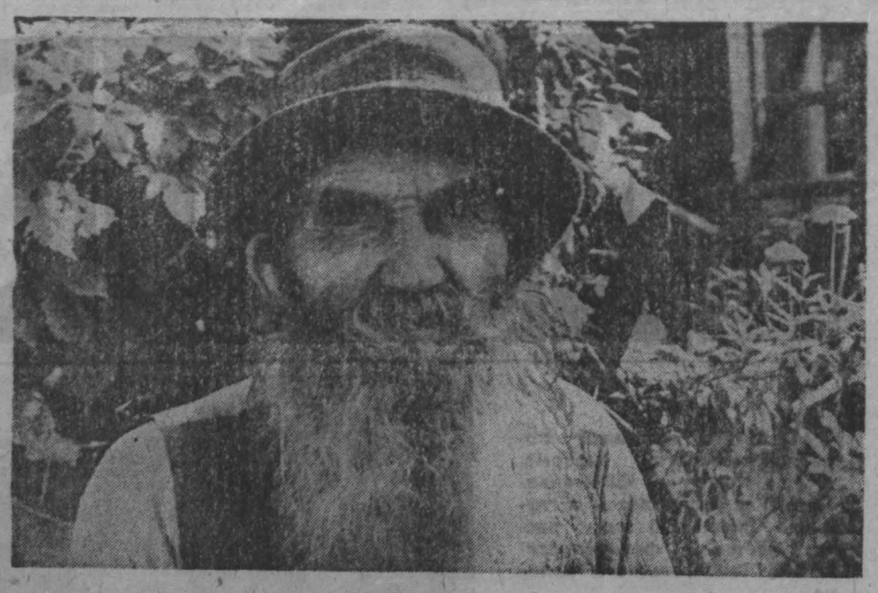

о людях глубинки

НА ПЕРЕГОНЕ

МЕСТО ЭТО НАЗЫВАЮТ ПО-РАЗНОМУ: ПЕРЕГОН, КАЗАРМА. ЕЩЕ ТОЧНЕЕ — 538-й КИЛОМЕТР

538-й — недалеко от Чугунаша, куда зимой в субботние дни прибывают из Новокузнецка полные вагоны веселых туристов. 538-й километр — ничто по сравнению с городами, пригородами, деревнями. Опять же — не глухомань. Это даже не разъезд. И пассажирский поезд, и электричка притормаживают. Минута-две суматохи — и снова все по-прежнему. Тишина. Редко кто перекинется словом. Бывшие деревни, заимки сметены временем. На перегоне также поубавилось и с детьми, и со взрослыми.

Приметный он человек. Сидит на лавочке — крепкий, дородный. Разговорились. Антиму Пафнутьевичу Порсеву идет 87-й год. Еще хорошо слышит. Говорит не повторяясь. 43 года прожил на этом железнодорожном полустанке. Был путейцем. Давно на пенсии.

— Грустно на полустанке? — пробую шевельнуть старость.

— Да как сказать, по-стариковски сойдет. Молодым — другое дело...

У Антима Пафнутьевича пятеро сыновей, шестая — дочь. Что было за годы, пока растил, приучал к труду? Упомнить можно, высказать труднее. Мы заговорили о другом: когда-то жизнь кипела вокруг, а нынче осталось пять «основных хозяйств».

— Гусев живет, Михеевы. Саблины, Заварзины и мы. — трясет седой бородой Порсев, — мало нас тут. У меня вот сын дачу сделал, живет тут со мной. Он на пенсии.

Не стал расспрашивать, как Антим Пафнутьевич оказался в этой глуши. По говору понял: из России. Старик сам сказал важно: «Пермяки мы». Живет А. П. Порсев здесь с 1947 года.

— У нас тут раньше, — вспоминает Антим Пафнутьевич, — бараки стояли. Заключенные работали, от Сиблага кладбище осталось.

По правде сказать, на разъездах люди живут дольше, реже болеют, чем городские.

— Живем, воздух хороший, — какая-то неуловимая горделивость звучит в голосе Пафнутьевича.

— Как ваше здоровье?

— Когда хорошо, а когда... Возраст-то мой большой. Последнее, что спросил у Пафнутьевича: не остался ли он один, не грустна ли его старость в этом тихом закутке?

— Помогают мне. Приехали сыновья из Красноярского края, — повеселели его глаза, — помогли. Внук приезжал — рядом живет — дров поколол. Пока можно опять жить.

Я больше и чаще доверяю простым людям. Они в житие своем святы. Бывают ссоры, но не злобивые. По чистоте сердца они искренни.

Вот с такими людьми я встретился на 538-м. Подошли двое — Михаил Сидорович и Марфа Петровна Гусевы. Присели на крылечке. Благо, еще было тепло, солнце не заморозилось. На лице женщины смешно висели очки: поверх высматривали молодые, озорные глаза. Мужчина показался резвым, хотя морщины изрезали шею, щеки. Когда узнал, что фронтовик, даже не поверилось. Быстро, легок на подъем. Может, от того, что старые железнодорожники такими и должны быть — работа обязывала: каждые сутки по двенадцать часов будь готов ко всему.

Трудно жили железнодорожники всегда. Напряженная работа. Оплата — меньше, чем у многих. Жить в таких казармах, где поначалу ни света, ни воды не было, — не возрадуешься. Одни гремящие составы за окном да комариный звон в комнате — летом и промерзшие углы — в трескучие морозы. А требование у начальства одно — отличное содержание пути. Правда, в дохрущевские времена именно на таких полустанках вдруг появились школы. В них один учитель обучал четырех учеников разных классов. Был свой магазин, куда мужики бегали в субботу и воскресенье за «шкаликами». Магазин — обыкновенная комнатенка, без прилавка. Потом это все — и школа и магазин — исчезло вдруг. До сих пор не наладилось. А без магазина мучение. Нынче на 538-м продукты достать — проблема.

— С продуктами хреново, — понял мою мысль Гусев, пенсионер сегодня, а всю прошедшую сознательную жизнь — монтер пути. — Плохо отоваривают в Каларах — станция в шести километрах от нас. Туда приедешь, а там уже ничего нет. А каждый день не находишься, не наездишься.

Замечаю, жена его, Марфа Петровна, на мужа ласково поглядывает. Стережет суженого. Поддакивает ему. Рядышком присела — куда его от себя отпустишь! Шитье не бросила. Старье починила. Пенсия-то у Михаила Сидоровича небольшая — 152 рубля на двоих. (Сорок с лишним лет на перегоне). Марфа Петровна не работала. Домохозяйка. Растила троих детей. Ждала мужа. Берегла дом.

Комната, в которой живут, небольшая. Раньше платили квартплату. Но теперь казарму списали, и получается: дома нет, а люди живут в нем и даже за электросвет платят.

— В 1935—1936 годах построены эти казармы, — вспоминает Михаил Сидорович.

— Мы первобытные люди, — перебивает мужа Марфа Петровна.

— Почему первобытные?

— Зарплату получаем — крохи. Школа далеко. По интернатам ребята учились. Семен и Нина по восемь классов окончили — мало.

Они говорят почти враз. Торопились высказать наболевшее, боясь, что никто никогда не услышит о пережитом, передуманном.

— У нас ребятишки учились — сначала платил за обоих. Потом сказал: не буду платить, оклад был всего 97 рублей. — Это слова Михаила Сидоровича.

Они оба замолчали, будто нет их.

— Как же вы сюда попали?

— Из колхоза сбежал, — откликается Гусев, хозяйка хихикает рядышком, — с Алтайского края Солтонского района. Работал, работал — взял и сбежал: по хлебу ходим, хлеба не видим. В 1948 году из армии пришел, сам себя не мог прокормить. Оставался должен.

— Заржавели мы здесь, — поспешила высказать Марфа Петровна.

Михаилу Сидоровичу 67 лет... Он вдел нитку в иголку и, отдавая ее Марфе Петровне, безобидно проговорил: «На! Четыре глаза, а не видишь!».

...Казарма списана, а жизнь продолжается. Она в проницательных глазах Антима Пафнутьевича Порсева и обаятельности супругов Гусевых. Прощаюсь. Заворачиваю за угол. Перешагиваю через рельсы. Не уверен, встречусь ли еще раз с жителями полустанка. Здесь осталось их бытие.

538-й будет будоражить людей. Встречать и провожать поезда, а значит, и всех нас, пассажиров. Не забывайте о людях, люди!

С. СЕЧКИН.

НА СНИМКАХ: Антим Пафнутьевич Порсев; Михаил Сидорович и Марфа Петровна Гусевы на дворе казармы.

Фото **А. Духанина.**

Таштагольский район.

политический дневник

ПРОСТО СОЮЗ

Как известно, на последнем съезде ВЛКСМ принял решение о самороспуске. Исходя из этого, Осинниковский горком комсомола провел очередной пленум, который оказался последним. Вскоре после него наша беседа с В. В. БОХАНОМ.

— **Владимир, до пленума, т. е. до 26 октября, вы были первым секретарем горкома комсомола, а кем представить вас читателям сегодня?**

— Им остаюсь до учредительной конференции городской молодежи, на которой, как намечено, будет создаваться принципиально новый союз, без какой-либо политической подоплеки. Моя главная задача — подготовить ее проведение, на что уйдет около двух месяцев. Таким образом, примерно в конце года в городе может появиться принципиально новая организация.

— **Таким образом, комсомол изжил себя окончательно и бесповоротно?**

— Конечно, так как его принципы и организационные структуры уже не отвечают требованиям дня. Нужны иные молодежные организации. Во всяком случае, уже не ленинские, не коммунистические, а просто молодежные. И существовать они будут, главным образом, на благотворительные средства, как на Западе. В самом деле, не этично брать деньги в виде членских взносов у молодежи, т. е. у наименее обеспеченной части населения.

Наша общая цель сегодня состоит в том, чтобы оживить деятельность юношей и девушек в составе новых общественных формирований, т. к. прежние комсомольские «первички» уже ничего не значат.

— **Какой вы видите новую молодежную организацию города?**

— Прежде отмечу: не надо до основания разрушать прежние комсомольские структуры, которые накопили неплохой опыт. Необходимо их реорганизовать, убрать все лишнее, наносное. Надо повести дела таким образом, чтобы не было никакой отчетности, бюрократии. Ведь, что скрывать, прежняя работа с молодежью большей частью носила карающий характер. Вызовут, скажем, парня на бюро горкома комсомола и начинают хором обвинять его во всех смертных грехах. Проку от таких накачек не было. А дело надо повести так, чтобы у того же парня совсем иное мнение было о работе молодежной организации.

— **Итак, Владимир, образно говоря, король умер. Да здравствует новый король в лице просто городской молодежной организации?**

— До этого, как я уже говорил, еще надо подождать. А пока могу сказать, что правопреемником всех наших дел, имущества, остатков текущего счета станет новая молодежная организация. Что же касается прежнего помещения, то мы его отдали под музыкальную школу.

А. ЦЫРЯПКИН.

г. Осинники.

КИНО · ТЕАТР · ЦИРК · ФИЛАРМОНИЯ

ЦИРК. Программа «ЗДРАВСТВУЙ, ЦИРК!» В большой разнообразной программе дрессированные медведи на роликовых досках и коньках. Начало в 10 час. 30 мин., 13 час. 30 мин. и 16 час. 30 мин.

ДОМ КИНО «МОСКВА». Большой зал. ВИВАТ, ГАРДЕМАРИНЫ! две серии (9-20, 12, 14-40, 17-20, 20). **Малый зал.** НЕ ОТВЕЧАЙТЕ НА ТЕЛЕФОННЫЙ ЗВОНОК (10, 12-40, 15-20, 18, 20-30).

«АВРОРА». Большой зал. Американский вестерн КРОВАВЫЕ ДЕНЬГИ (11, 13, 15, 17, 19, 20-50). **Малый зал.** СНЕГ И ГОРЕ У БЕЛА МОРЯ (10, 13-20 — для детей). НОВЫЕ ПРИКЛЮЧЕНИЯ ТЭННЕСИ БАКА (11-40, 15-40, 17-30, 19-20, 21-10).

«ЮБИЛЕЙНЫЙ». ГРАЖДАНЕ ВСЕЛЕННОЙ (10). ВИВАТ, ГАРДЕМАРИНЫ! две серии (12, 15, 18-10, 20-40).

«КОСМОС». СЧАСТЛИВЫ ВМЕСТЕ (11, 12, 13, 15, 16, 17, 18, 19). УБИЙСТВО СВИДЕТЕЛЯ (14, 20).

«ВРЕМЯ». В ДЖАЗЕ ТОЛЬКО ДЕВУШКИ (14, 15-40, 17-30, 19-20).

«ОКТЯБРЬ». ХРАМ ЛЮБВИ, две серии (16, 19).

«КОМСОМОЛЕЦ». ПРОДЕЛКИ БЛИЗНЕЦОВ (15). БУМ (17). БУМ-II (19).

«ЛУЧ». СУМАСШЕДШИЕ НА СТАДИОНЕ (12, 16, 18, 20). МАРИЯ, МИРАБЕЛА (14).

«ПРОГРЕСС». ПЛЯЖНЫЕ ДЕВОЧКИ (12, 14, 16, 18, 20).

ДК ИМЕНИ 50-ЛЕТИЯ ОКТЯБРЯ. ВИВАТ, ГАРДЕМАРИНЫ! две серии (14, 17, 20).

ДК ШАХТЕРОВ. РЕСПУБЛИКА ШКИД (14). СТЕНКА НА СТЕНКУ (16, 18, 20).

ДК КОКСОХИМЗАВОДА. РАЗИНЯ (18, 20).

ДК ВОГ. КЛАД НА ДНЕ ОЗЕРА (14).

Кемеровский областной совет общества трезвости и здоровья

20, 21 И 29 ДЕКАБРЯ 1991 ГОДА

По методу народного врача СССР А. Р. ДОВЖЕНКО можно полностью избавиться от алкогольной зависимости за три часа. Эффективность лечения 95 проц. Гарантируется анонимность.

Лечение проводит дипломированный ученик А. Р. Довженко, биоэнергопсихотерапевт, нарколог, гипнолог международной категории БРИДКО ВЛАДИМИР ВЛАДИМИРОВИЧ.

Стоимость лечения 231 рубль. Инвалиды, участники войн, отцы и матери многодетных семей проходят лечение со скидкой 50 проц.

Для успешного лечения необходимо:

— искреннее желание избавиться от употребления спиртных напитков;

— в течение 15 дней до лечения не употреблять спиртных напитков, в том числе пиво, психотропные средства, снотворное;

— три дня до лечения не пить крепкий чай, кофе, не есть шоколад;

— заблаговременно определиться, на какой срок желаете закодироваться по методу А. Р. Довженко — на год, два, три, пять и т. д.

Лицам с психическими расстройствами лечение по методу А. Р. Довженко противопоказано.

Консультации и предварительная запись проводятся после оплаты по адресу: 650099, г. Кемерово, ул. Коломейцева, 1 (вход со двора), ежедневно с 9 до 17 часов, в субботу — с 10 до 14 часов. Остановка транспорта «Главпочтамт». Справки по телефонам: 25-38-67 и 25-52-98.

КЕМЕРОВСКОЕ ПО «АЗОТ»

ПРИГЛАШАЕТ НА РАБОТУ мужчин: укладчиков-упаковщиков готовой продукции, грузчиков, аппаратчиков, модельщика в литейное отделение, машиниста крана «КС-4361», монтеров пути, слесарей по ремонту. Заработная плата 700—1100 руб. и выше — в зависимости от квалификации. Трудящиеся обеспечиваются мясом и овощами из подсобного хозяйства, через торговый центр — дефицитными промышленными товарами, сахаром, фруктами и др. продуктами, поступающими по бартерным сделкам и прямым договорам. Имеются хорошие условия для труда и отдыха.

Справки по тел.: 22-02-44, 22-02-39.

ВНИМАНИЮ РУКОВОДИТЕЛЕЙ И ТРУДОВЫХ КОЛЛЕКТИВОВ ПРЕДПРИЯТИЙ С ПОВЫШЕННЫМ РИСКОМ ПРОИЗВОДСТВЕННОГО ТРАВМАТИЗМА! СТРАХОВОЕ АКЦИОНЕРНОЕ ОБЩЕСТВО «КОМЕСТРА»

ПРЕДЛАГАЕТ коллективное страхование за счет средств предприятия работников, пенсионеров, а также неработающих членов их семей от несчастного случая.

В случае травмы застрахованные получают 20 рублей за каждый день нетрудоспособности. В случае смерти выплачивается страховая сумма, размер которой определяете вы сами. Выплата производится в течение 72 часов.

Особенностью нашего страхования является небольшой страховой взнос.

ВНИМАНИЮ РУКОВОДИТЕЛЕЙ ПРЕДПРИЯТИЙ, ПРОЯВЛЯЮЩИХ ЗАБОТУ О ЗДОРОВЬЕ И МАТЕРИАЛЬНОМ БЛАГОПОЛУЧИИ СВОИХ СОТРУДНИКОВ! СТРАХОВОЕ АКЦИОНЕРНОЕ ОБЩЕСТВО «КОМЕСТРА»

ПРЕДЛАГАЕТ коллективное комплексное страхование работников за счет средств предприятия.

Этот вид страхования включает в себя выплату по несчастным случаям и накопление страхового фонда на каждого работника. Срок страхования — от одного месяца до одного года. По истечении этого срока выплачивается страховая сумма, назначенная вами. В случае смерти выплачивается двойная страховая сумма.

Коллективное комплексное страхование — прекрасный стимул для ваших работников.

Наш адрес: г. Кемерово, ул. Волгоградская, 43. Тел. 55-06-10.

ЗАВОД ЖЕЛЕЗОБЕТОННЫХ КОНСТРУКЦИЙ № 4 П/О «ЖЕЛЕЗОБЕТОН» (КИРОВСКИЙ РАЙОН)

ПРИГЛАШАЕТ НА РАБОТУ машинистов башенных кранов, заработная плата 1200 руб., электрослесарей — 1000 руб., формовщиков сборного железобетона — 1200 руб., электросварщиков — 1000 руб., арматурщиков — 1000 руб., грузчиков — 1000 руб., рабочих по уборке помещения — 450 руб., главного энергетика — 1000 руб.

Режим работы двухсменный.

Выплачиваются по итогам работы за год тринадцатая заработная плата, вознаграждение за выслугу лет. Доставка работающих из Ленинского, Заводского, Рудничного районов с Южного производится служебным транспортом. На территории завода имеется магазин. Есть турбаза в д. Колмогорово. Выдаются талоны на питание — 3 рубля в день.

Обращаться по адресу: 2-й Инициативный переулок, 1. Тел. 7-04-18 — отдел кадров.

РЕКЛАМА

КЕМЕРОВСКИЙ ОРДЕНА ЗНАК ПОЧЕТА ОБЛАСТНОЙ Драматический театр им. А. В. Луначарского

15 ноября

ОТКРЫТИЕ 58-го ТЕАТРАЛЬНОГО СЕЗОНА

ПРЕМЬЕРА

Т. УИЛЬЯМС

«ТРАМВАЙ «ЖЕЛАНИЕ»

(пьеса в трех актах).

Начало спектаклей в 19 часов, в субботу и воскресенье — в 18 часов.

Касса работает с 13 часов.

Справки по телефонам: **26-36-66, 26-36-47, 26-53-75.**

ОРГАНИЗАЦИЯ

ПРИГЛАШАЕТ НА РАБОТУ художника, водителя с личным легковым автомобилем, заработная плата 2000 руб. и выше.

КУПИТ НА ВАШИХ УСЛОВИЯХ у предприятий и частных лиц:

— новый автомобиль «ВАЗ»;

— металлический или капитальный гараж;

— мягкую кожаную мебель.

Телефон 23-31-07.

СОЮЗ КРЕСТЬЯНСКИХ ХОЗЯЙСТВ КУЗБАССА

ПРИГЛАШАЕТ НА ОБУЧЕНИЕ В США

специалистов, имеющих среднее специальное или высшее сельскохозяйственное образование, и других работников в возрасте до 35 лет с опытом работы в сельском хозяйстве не менее трех лет.

В течение одного года, с 1 января 1992 года, в одном из институтов штата Бермонт США будет проводиться обучение фермерским профессиям со специализацией молочное производство.

Затраты на обучение оплачивает Союз крестьянских хозяйств Кузбасса.

В срок до 15 ноября 1991 года направить в Союз крестьянских хозяйств Кузбасса по адресу: 650099, г. Кемерово, проспект Советский, 62, 1-й этаж, кабинеты № 24, 29, листок по учету кадров; копии документов об образовании, решение райгор(исполкома о создании крестьянского хозяйства, рекомендацию местной ассоциации.

Телефоны для справок: 26-43-58, 26-83-71, 23-39-87.

УКС КЕМЕРОВСКОГО ГОРИСПОЛКОМА

ИЗВЕЩАЕТ, что самовольно установлейные гаражи и погреба по пр. Московскому, от ул. Волгоградской до ул. Терешковой, необходимо убрать в срок до 31 августа 1992 года.

После указанного срока на данной территории будет начато строительство сетей микрорайонов 15 и 15а.

Телефон для справок 23-34-47.

Акционерное общество «САНЭКО»

НА ВЫГОДНЫХ УСЛОВИЯХ КУПИТ в г. Кемерово квартиры, производственные и складские помещения, гаражные боксы, действующие и строящиеся.

ПРИГЛАШАЕТ ДЕЛОВЫХ ЛЮДЕЙ, имеющих интересные идеи, для создания совместно с ними предприятий любого вида собственности.

Контактные телефоны: 52-70-55, 52-75-22.

ФИРМА ПРОДАСТ:

— центрифугу ФВВ-100, 19-03 (продажная цена 120 тыс. руб.);

— фильтр-пресс КМП-1У-10 (продажная цена 140 тыс. руб.);

— две моечные линии — МКС-6,16 и МКС-6,22, предназначенные для мойки металлических деталей и инструмента (продажная цена соответственно 80 и 85 тыс. руб.).

Контактные телефоны: 52-70-55 52-75-22.

СИБИРСКИЙ ПОЛИТЕХНИЧЕСКИЙ ТЕХНИКУМ

ОБЪЯВЛЯЕТ ПРИЕМ УЧАЩИХСЯ

на 6-месячные подготовительные курсы

Прием документов производится ежедневно с 14 до 18 часов в кабинете № 15.

Адрес техникума: 650001, г. Кемерово, ул. 40 лет Октября, 4.

Телефоны для справок: 7-11-52, 7-12-63, 7-12-64.

Оплата за курсы (60 руб.) перечисляется на расчетный счет № 000140606 в Кировском отделении Промстройбанка.

Начало занятий 1 декабря 1991 года.

К СВЕДЕНИЮ ДИРЕКТОРОВ ПРЕДПРИЯТИЙ, ПРЕДСЕДАТЕЛЕЙ КООПЕРАТИВОВ, РУКОВОДИТЕЛЕЙ ПОСРЕДНИЧЕСКИХ, КОММЕРЧЕСКИХ И ДРУГИХ ОРГАНИЗАЦИЙ!

ОБЛАСТНОЙ ФОНД ПОДДЕРЖКИ ПРЕДПРИНИМАТЕЛЬСТВА

ПРИНИМАЕТ ЗАКАЗЫ на размножение документации и полиграфической продукции с возможностью их масштабирования. Размножение производится на бумаге заказчика — желательно хорошего качества

С предложениями обращаться по адресу: 650099, г. Кемерово, ул. Арочная, 41. Контактный телефон 23-05-75.

Администрация фонда.

СЕВЕРНЫЕ ЭЛЕКТРИЧЕСКИЕ СЕТИ ПОЭиЭ «КУЗБАССЭНЕРГО»

ИЩУТ ПОДРЯДЧИКА ДЛЯ УСТРОЙСТВА КАНАЛИЗАЦИИ длиной 690 м в районе п. Комиссарово. Оплата по договоренности.

С предложениями обращаться по телефонам: 23-34-50, 29-34-64.

КЕМЕРОВСКИЙ ОБЛАСТНОЙ ИНСТИТУТ УСОВЕРШЕНСТВОВАНИЯ УЧИТЕЛЕЙ

РЕАЛИЗУЕТ РАСКЛАДУШКИ, бывшие в употреблении.

Обращаться: ул. Тухачевского, 25б. Тел. 55-08-60.

Российское инвестиционное акционерное общество (РИНАКО)

объявляет открытую подписку на акции

В число учредителей "РИНАКО" входят:

- Российская товарно - сырьевая биржа
- Военно - промышленная биржа
- МБТД "Россия"
- Московский межрегиональный банк
- Российский национальный коммерческий банк

Акции "РИНАКО" распространяются пакетами по 50 штук по номинальной стоимости 1000 руб. за акцию.

Акции "РИНАКО" - это великолепная возможность для предприятий и частных лиц защитить свои финансовые средства от инфляции и получить гарантированный дивиденд.

Ознакомиться с условиями подписки вы сможете обратившись к представителю "РИНАКО" в Кузбассе брокерской фирме "Риквест - Брок" по адресу: г. Кемерово, ул. Весенняя, 4. тел. 26-92-65

КЕМЕРОВСКИЙ ОРДЕНА «ЗНАК ПОЧЕТА» ОБЛАСТНОЙ ТЕАТР ДРАМЫ ИМЕНИ А. В. ЛУНАЧАРСКОГО

МЕНЯЕТ автобус «КАвЗ» и автомобиль «УАЗ-452» (в аварийном состоянии) на легковые автомобили.

Справляться по тел.: 26-83-28, 26-66-45.

Предприятие

ЗАКЛЮЧИТ ДОГОВОРЫ с любой строительной организацией (кооперативом, малым предприятием) на внутренний ремонт (побелка, покраска) отапливаемого производственного помещения.

Площадь помещения 1500 кв. м, материал заказчика.

Тел.: 28-81-00, 28-57-75, 28-68-44, дом. тел. 51-95-38.

ПРЕДПРИЯТИЕ ИЩЕТ ПОДРЯДЧИКА ДЛЯ ПРОВЕДЕНИЯ

СТРОИТЕЛЬНЫХ И ОТДЕЛОЧНЫХ РАБОТ. СМЕТНАЯ СТОИМОСТЬ РАБОТ 300 ТЫС. РУБ.

КОНТАКТНЫЕ ТЕЛЕФОНЫ: 52-70-55, 52-75-22.

ИНФОРМАЦИЯ ДЛЯ ВАС. ИНФОРМАЦИЯ ДЛЯ ВАС

Тел. 52-13-29 *Тел. 52-13-29* *Тел. 52-13-29*

Меняют

ВНЕ ОБЛАСТИ

● г. Салават БАССР — на г. Кемерово. 2-комн. благоустр. кв. (3 эт.) — на благоустр. кв. Тел. посредника в Кемерове 53-79-04.

● Дом в Крыму — на Кемерово. Дом (46 кв. м, веранда 18 кв. м, все отапл. местным водяным отоплением, гараж, летн. кухня, баня, погреб, земельн. уч-к 6 соток, фрукт. деревья: вишня—6, груша—2, слива—1, абрикос—1, персик—4, черевишня—1, яблоня—2, сараи, вода подведена) — на 3-комн. кооперат. кв. Обр.: г. Кемерово, ул. Арочная, 39-11.

В КЕМЕРОВЕ

● 3-комн. кв. улучш. планир. (9 эт., тел., комн. изолир., кухня 9 кв. м, балкон и лоджия) — на 2-комн. кв. с телефоном и 1-комн. кв. Тел. 53-03-05.

● 2-комн. кв. (3 эт., комн. изолир.) в Центральном р-не и комн. гост. типа (12 кв. м) на Южном — на 3—4-комн. кв. с доплатой. Кировский р-н не предлагать. Раб. тел. 25-87-92, с 8 до 10 час. утра.

● 2-комн. кв. (не требующую ремонта, ванна выложена кафелем, 2 эт.) в р-не 5-й пол-ки и новые в упаковке 2-камерный холодильник, пылесос, магнитофон и доплата — на 3-комн. кв. в Ленинском, Центральном р-нах. Тел. 53-76-76.

● 4-комн. кв. (56 кв. м, комн. изолир., 8 эт.), р-н ФПК — на 3-комн. и 1-комн. кв-ры. Тел. 28-82-75.

● 1-комн. кв. улучш. планир. (18 кв. м, лоджия) на Южном и комн. гост. типа (18 кв. м) на б-ре Строителей — на 2-комн. кв. Раб. тел.: 55-36-10, 26-42-56.

● 3-комн. кв. (48 кв. м, кухня 8 кв. м, дому один год) и «ВАЗ-2103» 1983 г. вып. — на 4-комн. кв. улучш. планир. в Центральном, Ленинском р-нах. Раб. тел. 26-41-62.

● 3-комн. кв. улучш. планир. (48 кв. м, 3 эт. 9-эт. дома) — на 2-комн. кв. улучш. планир. и 1-комн. квартиры. Тел. 26-04-87.

● 2-комн. кв. (комн. изолир., 4 эт., кв. после ремонта) во дворе 5-й пол-ки — на 3-комн. кв. по договоренности. Тел. 55-82-14, спросить Свету.

● Две комн. гост. типа по 18 кв. м — на 2-комн. кв. Тел. 53-10-39.

● 4-комн. кв. улучш. планир. (53 кв. м, общ. пл. 75 кв. м, кухня 9 кв. м, лоджия, тел., 5 эт. 9-эт. кирп. дома) в мкр-не «Энергетик» — на 3-комн. кв. на Южном с тел. и 1-комн. кв. в любом р-не, кроме правого берега. Тел.: дом — 28-86-52, раб. — 29-82-58.

● 3-комн. кв. (44 кв. м, кухня 7 кв. м, лоджия, балкон, комн. смежно-изолир., 9 эт.) — на 2-комн. и 1-комн. кв. по договор. или на две 1-комн. кв. улучш. планир. не менее 17 кв. и кухней 9 кв. м в Центр., Ленинск. р-нах. 1 эт. не предл. Тел. посредника 53-97-75.

● 1 комн. кв. в пос. Кедровка — на 1-комн. кв. в Кемерове по договор. Тел. 51-35-92, после 18 час.

● 2-комн. кв., выкупл. у государства (27,4 кв. м. 4 эт. 9-эт. дома, комн. изолир., кухня 7,5 кв. м), по б. Строителей — на 3—4-комн. кв. в высотн. доме в Ленинск. р-не. Возможны компенсация до 5 тыс. руб. или комплект мягк. мебели. Тел. посредника 55-99-71.

Купят

● Вещи импортного пр-ва мужские: куртку, костюм 52 разм., рост 176—182, мужскую обувь 41—41,5 разм.; женские кожаные: куртку, плащ или костюм 46—48 разм.; новую норковую шапку-ушанку 57—58 разм. Меняю женские итальянские зимние сапоги черного цвета 37—37,5 разм. на осенние 37 разм. Тел. 52-95-32.

● Куплю любую кв. или поменяю 1-комн. кв. (18 кв. м, 5 эт., тел.) в р-не Искитимского моста на 2—3-комн. кв. по договор. Кировск. р-н не предл. Оформление документов и переезд берем на себя. Тел. 21-04-85.

● Норковую шапку-ушанку 59—60 разм. Продаю шубу из нутрии 50—52 разм., рост 4-й, полушубок из лисы 46 разм. Тел. 51-62-73.

● Цв. телевизор, пылесос, швейную машинку, стиральную машину. Тел. 23-33-96.

● Пианино, мягкую мебель — новые или в хорошем состоянии. Тел. 53-73-27.

● Портативную механическую пишущую машинку, импортные дипломат и чемодан-дипломат. Тел. 52-03-70.

● 1-комн. кв. Тел. 7-24-54, после 18 час.

● Автомоб. «ВАЗ». Тел. 53-44-59.

● Куплю кв. 1—2-комн. или меняю дом в г. Березовский на кв. в Кемерове по договор. Тел. в Кемерове 55-18-56, вечером.

● Куплю имп. телевиз.; видеомаг.; микроволн. печь; пылесос. Куплю доллары США, марки ФРГ. Тел. 53-70-26, с 16 до 18 час.

Продают

● Женск. натур. шубу из меха крота, разм. 46—48, рост 170, новую фабричную. Тел. посредника 55-51-91, до 18 час.

● Поршневую группу на автомобиль «Москвич». Тел. 23-56-67.

● Кожаные мужские куртки 50 разм., 42—44 разм. за умеренную цену. Тел. 51-87-01, после 15 час.

● Зимние югославские сапоги средней длины, 37 разм. Куплю два новых 3-створчатых шкафа с антресолями. Тел. 25-49-15.

● Щенков московской сторожевой 1,5 мес. Обр.: пр. Ленина, 138а-49, с 20 до 21 час.

● Щенка ньюфаундленда, 1 месяц кобель, с отличной родословной (отец — дважды победитель Свердловска) и шерсть ньюфаундленда. Тел. 53-45-82, вечером.

● Автомоб. «Тойота-королла» в авар. сост., ч/б телевиз. Тел. 51-78-56.

Снимут

● Молодая семья 1-комн. кв. на любой срок. Оплата по договор. Тел. 51-10-20.

● Молодая девушка 1—2-комн. квартиру, желательно с телефоном, или комн. гост. типа на один год. Оплата от 200 до 300 руб. Тел. посредника 25-20-81, спросить Марину.

Разное

● Прошу помочь освоить метод Х. Алиева. Тел. 52-17-76, с 9 до 15 час.

● В школе № 94 г. Кемерово (р-н поликлиники № 12) проводятся занятия по аэробике. Занятия ведет квалифицированный тренер. Дни занятий: понедельник, четверг, с 19 и 20 часов.

Утери

● Утерянные 28 октября с. г. документы на имя Козловой Анны Афанасьевны прошу вернуть за вознаграждение по адресу: г. Кемерово, дер. Красная, ул. Елыкаевская, 17.

Благодарят

● От всей души выражаю сердечную благодарность медицинским работникам Кемеровской областной психиатрической больницы отделения № 8—10: врачам Арон М. М., Рябцевой О. Н., заведующей отделением Куляевой И. И., медицинским сестрам и персоналу отделения. Спасибо вам, что вы дали надежду, тепло, бережно отнеслись ко мне и исцелили меня.

Маликова Ф. Е.

требует вмешательства

А В ЦИРКЕ МУЗЫКА МОЛЧАЛА...

Илья ЛЯХОВ,
обозреватель «Кузбасса».

На днях в Кемеровском государственном цирке состоялось весьма оригинальное представление. Нет, особых, небывалых трюков на арене зрители не увидели. Оригинальность заключалась в том, что на привычном месте над форгангом не было... оркестра. Стало быть, вместо «живой» музыки номера сопровождались фонограммами.

Такой «режиссерский прием» объясняется очень просто: требуя повышения зарплаты, музыканты оркестра цирка объявили забастовку и не вышли на свои рабочие места. (Иное дело, что решились они на такое перед самым началом представления, наказав тем самым ни в чем не повинных зрителей, купивших билеты и уже разместившихся в зале).

Чем же вызвано столь эмоциональное и действенное поведение музыкантов? Как известно, на днях сессия областного Совета народных депутатов приняла решение о социальной защите работников народного образования, здравоохранения, культуры и социального обеспечения. Этим решением предусмотрена компенсация из средств бюджета области, в частности работникам культуры, из расчета не менее 50 процентов. Т. е. не менее, чем на 50 процентов им должны повысить зарплату.

Есть в этом решении сессии очень важные и, надо признаться, не совсем продуманные слова: «Данные компенсации проводить работникам указанных сфер вне зависимости от ведомственной принадлежности учреждений, в которых они работают...». Вот за эту формулировку и ухватились цирковые музыканты. В принципе они правы, а по существу?

В том же решении есть еще одна фраза, причем в первом абзаце: «...находящихся на бюджетном финансировании». Вот тут-то, как говорится, «собака зарыта». Цирк, как известно, не является для области и города бюджетной организацией. Даже в административном подчинении коллектив цирка, его здание находятся непосредственно у объединения «Союзгосцирк», находящегося в Москве. Все расчеты — только с «Союзгосцирком». И никогда даже областное управление культуры не имело и не могло иметь никакого влияния, никаких деловых связей с цирком. Так что формально решение сессии... никакого отношения к работникам цирка не имеет.

Но, с другой стороны, живущие и работающие в Кемерове музыканты становятся как бы своеобразными изгоями. Почему по сравнению с коллегами, скажем, из театра оперетты или филармонии, они должны находиться в худших условиях? Работают-то ведь не меньше, а порой даже больше.

Но так или иначе, а следует: дирекция цирка должна САМОСТОЯТЕЛЬНО найти деньги на повышение зарплаты. А вот где? Как? Не фокусников же привлекать, чтобы они «из воздуха» доставали купюры различного достоинства.

Финансовое положение цирка сегодня, без преувеличения, критическое. Москва значительно увеличила зарплату артистам. Платить — местному цирку. Возросли расходы на транспорт — опять платит цирк. О нынешней стоимости продуктов говорить не приходится. А ведь дрессированные животные едят не меньше, чем их «вольные» собратья. В рационе — мясо, овощи, молоко и т. д. Если даже вдвое увеличить цену билетов (что, увы, в ближайшее время будет сделано), то все равно концы с концами свести не удастся. А теперь нужна еще немалая сумма на повышение зарплаты музыкантам...

Стоп! Не только музыкантам. В цирке штат работников немалый: униформисты, электрики-осветители, билетеры, контролеры, гардеробщики, уборщицы, слесари, служащие гостиницы и т. д. А пункт 3 того же решения сессии гласит: «Установить компенсацию из средств бюджета области техническим работникам и вспомогательному персоналу народного образования, здравоохранения, производственного объединения «Фармация», санитарно-эпидемиологического надзора, ветеринарной службы, КУЛЬТУРЫ и социального обеспечения... из расчета не менее 100 процентов основных тарифных ставок и должностных окладов».

Нет, тут уж точно без фокусников не обойтись. Ведь опять сказано «из средств бюджета области», а цирк, как мы знаем, к этому бюджету никакого отношения не имеет.

Забастовали музыканты. Завтра могут отказаться выйти на работу и работники технических служб. Это не беспочвенное предположение. На общем собрании работников цирка приняты требования к дирекции о незамедлительном повышении зарплаты. Денег у дирекции нет и не будет. На регулярную подмогу неведомых спонсоров рассчитывать смешно. Значит, можно предположить одно: ЦИРК ЗАКРОЕТСЯ. Причем закрыт он может быть на неопределенное время.

Если бастуют шахтеры, врачи, педагоги — это тут же сказывается на жизни сотен тысяч наших земляков. Прекращение работы цирка видимых изменений жизни не принесет. Но сколько тысяч наших ребят будут лишены радостных улыбок, ярких впечатлений?! Это может сказаться не сегодня — через сколько-то лет. Потому что известно: цирк воспитывает в людях доброту, заставляет задуматься о красоте, совершенстве Человека.

Где же выход? Откровенно говоря, не знаю. Возможно, стоит подумать о передаче цирка в муниципальное подчинение, что повлечет его дотацию из местного бюджета? Может быть, есть вариант начать деловые переговоры с «Союзгосцирком», преобразованным ныне в российское предприятие, о совместном финансировании? Только вести эти переговоры должны официальные представители власти города и области.

Пока ясно одно: Кемеровский государственный цирк на грани закрытия. Неужели это произойдет?

фотофакт

«МОРСКАЯ РЕГАТА» СВЕТЛАНЫ ПАШИНОЙ

Светлана Пашина — художник-модельер Кемеровского Дома моделей. Ежегодно для швейных предприятий области она разрабатывает около двухсот новых моделей детской одежды. Это ее основная будничная работа, где полет творческой мысли художника зачастую бывает несколько ограничен реалиями сегодняшнего дня — отсутствием определенного сорта ткани и фурнитуры на предприятиях, где будет пошиваться одежда, и многим другим.

Но у каждого художника в Доме моделей есть и возможность полностью использовать свой творческий потенциал. Раз в год они показывают свои индивидуальные коллекции. Вот и у Светланы Пашиной недавно состоялся такой показ. О том, что он был успешным, свидетельствуют не только прекрасные оценки коллег по работе — коллекция Пашиной дошла до финала московского фестиваля моды, демонстрировались в Японии.

НА СНИМКАХ: художник-модельер С. Пашина и ее творческая коллекция «Морская регата», которую показывают юные демонстраторы одежды.

Фото Ю. Сергеева.

ЦЕНТР ПО НАЧИСЛЕНИЮ И ВЫПЛАТЕ ПЕНСИЙ И ПОСОБИЙ

Приглашает на постоянную работу

счетных работников с окладом 320 рублей.

По итогам работы за год выплачивается премия размером до двух окладов.

За справками обращаться по адресу: г. Кемерово, пр. Кузнецкий, 19а, каб. № 35. Телефоны: 26-72-22, 26-69-28.

коротко

Азербайджан не собирается выплачивать часть внешнего долга СССР.

☆ ☆ ☆

Коллективный трудовой спор с правительством начали польские горняки, входящие в профсоюз «Солидарность». Забастовка на части шахт может начаться уже в ноябре.

☆ ☆ ☆

После нового года за нефть, газ, каменный уголь Литве придется платить России в сто раз больше, чем раньше.

☆ ☆ ☆

Для погашения СССР части внешних долгов западным странам, срок уплаты которых истекает до конца этого года, не хватает около четырех миллиардов долларов.

такой случай

БЕЗОТВЕТСТВЕННАЯ ОТВЕТСТВЕННОСТЬ

Сотрудникам Кемеровской ГАИ задерживать водителей, находящихся, говоря протокольным языком, «в энной стадии алкогольного опьянения», к сожалению, привычно. При этом, если, конечно, не было дорожного ЧП, страдает провинившийся шофер. И существенно: штраф, лишение водительских прав и т. д. Но тут дело приняло совершенно иной оборот.

Водитель автобуса «Икарус» № 56—12 КЕП, принадлежащего автохозяйству «Юргинского машзавода», С. Д. Остапчук был задержан в Кемерове, так сказать, под мухой. Доставил он юргинских ребят в Кемеровский цирк. Пока малыши и девчонки смотрели представление, водитель Остапчук тоже времени зря не терял. Причастился, как говорится.

Ясно, что за руль автобуса «тепленького» шофера допускать не рекомендуется. А ребятам-то надо домой, в Юргу. Пешком, понятно, далековато. За дело взялся заместитель начальника горГАИ подполковник милиции Александр Носков. Позвонил он диспетчеру и попросил забрать ребят на очередном рейсовом междугородном автобусе Кемерово—Юрга. Диспетчер мило ответила подполковнику, что не ее это дело.

Александр Васильевич не растерялся. Знает, что есть такая служба горисполкома «05», в вечернее время вроде бы наделенная немалыми полномочиями. Позвонил Носков по этому номеру: помогите, мол, рейсовым автобусом детишек отправить. А ему опять: а мы-то тут при чем? Подполковник не успокаивается, звонит ответственному дежурному облисполкома. (Или сейчас это, кажется, ответственный дежурный областной администрации?). И здесь ему ответственно ласковый женский голос ответил, что автовокзалу дать указания не может. Свою фамилию обладательница голоса сообщить отказалась. А в цирке тем временем представление закончилось, ребятишки на улице мерзнут.

И решился Носков. Взял с собой дежурный наряд, с автовокзала автобус Кемерово—Юрга подогнали к цирку. (К слову, на тот рейс продано было всего... пять билетов, так что пассажиров не потеснили). Ребята отправились домой.

Теперь вопросы. Первый: неужели так трудно было решить эту архисложную проблему диспетчеру автовокзала? Второй: почему отказались помочь ребятам ответдежурные горисполкома и облисполкома? И третий: а нужны ли такие «ответственные дежурные», которые не могут решить элементарный вопрос?

К сведению заинтересованных лиц: описанное событие произошло вечером 31 октября с. г.

Л. ИЛЬИН.

проблемы милиции

НА ПРЕДЕЛЕ ВОЗМОЖНОСТЕЙ

Обстановка с преступностью вызывает обоснованную тревогу населения города. Не гарантирована сохранность личного имущества, не обеспечена личная безопасность, к тому же люди обескуражены ростом цен, у них потеряна уверенность в будущем.

Николай КРАВЧЕНКО,
зам. начальника УВД горисполкома.

Происходящие социальные изменения прямо и косвенно влияют на состояние дел гарнизона милиции, которая пережила уже многое: и жесткую критику, и департизацию, и стремление различных аппаратов внести изменения в структуру ее деятельности.

К чести личного состава, на крутых поворотах жизни наши сотрудники вели себя достойно, ибо руководствовались одним неизменным правилом: служить народу. Так было и во время забастовок, так было и в тревожные августовские дни. Считаю, милиция с достоинством выдержала политический экзамен.

Возросший дефицит продовольственных, промышленных товаров и водки породил очереди и возможность массовых беспорядков: приходится практически ежедневно выставлять наряды в магазины. Законодательно утрачена возможность привлекать к уголовной ответственности лиц, злостно уклоняющихся от общественно-полезного труда, ограничена возможность отправки хронических алкоголиков в ЛТП.

Самой ощутимой оказалась потеря живых связей с коллективами предприятий.

Возникла необходимость качественной перестройки работы оперативных служб, и прежде всего в вопросах борьбы с организованной и экономической преступностью. Если бы не внимание Совета народных депутатов, его исполкома к заботам и нуждам милиции, прежде всего по увеличению штатной численности, обеспечению транспортом, состояние правопорядка в городе было бы хуже.

Нет слов, деятельность милиции заслуживает серьезной и обоснованной критики. Но вместе с тем следует отметить, что только в нынешнем году с улиц и общественных мест удалено свыше 23 тысяч лиц, находящихся в пьяном состоянии, пресечено более весьми тысяч мелких хулиганств, неочевидных преступлений раскрыто значительно больше, чем в прошлом году, раскрыто 55 убийств, изъято у населения 315 единиц огнестрельного оружия.

Следует сказать, что темпы роста преступности значительно опережают возможности милиции. В подтверждение этого приведу выводы инспекторской проверки, которая прошла в августе: «Областной центр является одним из самых сложных городов Кузбасса в криминогенном отношении, на его долю приходится каждое четвертое неочевидное преступление из числа зарегистрированных в целом по области. Нагрузка на одного оперативного работника составляет 31,5 преступления (по области—22).

Темпы роста преступности на фоне политической и экономической настабильности не могут не вызывать серьезной озабоченности, а также необходимости выработать и принять адекватные меры по ее стабилизации.

Нужна помощь проектных институтов, предприятий и организаций для изменений в типовых проектах строящихся жилых домов (конфигурация и крепление входных дверей, установка кодовых замков в подъездах, решение чисто технических вопросов по увеличению пультов централизованной охраны). Реализация даже части этих мероприятий повысит сохранность имущества. Нынче в «пультовых квартирах» обстановка более надежная, хотя попытки забраться в них были — задержано 96 воров.

Значительно выросло количество краж автотранспорта. Пошли на создание, возможно, в ущерб другим службам, специального подразделения, целой роты (в количестве 60 человек) для обеспечения автопатрулирования в районах гаражных кооперативов, проверок автотранспорта в ночное время и т. д., выделив для этой цели три автомобиля (нужно еще минимум двенадцать).

Сегодня катастрофически не хватает милиционеров. Исполкому городского Совета народных депутатов мы предложили за счет средств местного бюджета создать по одному взводу милиции в каждом районном ОВД, которые могли бы привлекать для обеспечения общественного порядка не только в вечернее, но и в дневное время. Одновременно есть договоренность с МВД СССР об увеличении на сто человек специального батальона внутренних войск МВД СССР, введение которых позволило бы дополнительно «закрыть» парными милицейскими нарядами не только центральные улицы города, но и другие криминогенные места.

Каждое четвертое преступление из числа раскрытых было совершено в нетрезвом состоянии. Стал очевидным тот факт, что борьба с пьянством в последнее время сведена к мерам административной профилактики. И это не случайно, так как поддержки от трудовых коллективов, общественности практически нет. Сегодня закрываются общественные пункты охраны порядка, наши «форпосты» по борьбе с пьянством, семейными дебоширами, детской безнадзорностью. Из 36 таких точек осталось только 28. Сложившаяся тенденция отхода общественности от профилактики и борьбы с пьянством и другими правонарушениями таит в себе дальнейшее обострение обстановки.

Кризис школ и других воспитательных учреждений привел к распространению среди подростков и молодежи культа насилия, к размыванию нравственных устоев, правовому нигилизму, а в итоге к всплеску молодежной преступности и распространению наркомании. Пять лет назад на учетах ОВД и здравоохранения за немедицинское употребление наркотических и сельнодействующих веществ состояло 56 человек, сейчас их 447 (почти половина — 213 — несовершеннолетние). Возбуждено 83 уголовных дела.

Подростками совершено каждое четвертое преступление. Отмечается рост их участия в убийствах, грабежах, изнасилованиях, кражах государственного и личного имущества. Увеличивается количество правонарушений, совершаемых в 14—15 лет Большинство предприятий категорически отказывается принимать ребят на работу. Сегодня не трудоустроено 273 подростка только из числа лиц, состоящих на учетах в ИДН, а сколько всего по городу малолетних безработных! Жизнь настоятельно требует создавать рабочие места для несовершеннолетних при каждом райисполкоме, создавать под их эгидой строительные кооперативы для несовершеннолетних, где они получали бы в течение двух-трех месяцев и специальность, и нормальную зарплату.

Только в этом году в штаты службы БХСС дополнительно введено 25 сотрудников, выделено шесть автомобилей. Многое делается и сделано совместно с депутатами по наведению порядка в торговле, контролю за реализацией остродефицитных товаров, пресечению фактов укрытия их от продажи. За последнее время сотрудниками БХСС выявлено не поступивших в торговлю товаров народного потребления на сумму свыше 85 тысяч рублей. Установлено 150 фактов сокрытия от реализации продуктов и табачных изделий на сумму 100 тысяч рублей. К административной ответственности привлечено 300 человек. Выявлено 163 факта хищения, более 90 фактов спекуляции. Однако для правоохранительных органов нерешенными остаются многие правоотношения, вытекающие из рыночных, прежде всего политика ценообразования, деятельность кооперативов. Во многом пассивность милиции объясняется отсутствием четкого законодательства по этим вопросам.

Свой вклад в борьбу с преступностью вносит шестой отдел УВД, созданный в конце 1989 года. Сотрудниками этого отдела было раскрыто 83 тяжких преступления. Проделана и ведется большая работа по выявлению нередко законспирированных групп, их связей. В настоящее время на учете шестого отдела состоят два «вора в законе», 16 «авторитетов» и лидеров преступных группировок, изъято более 30 килограммов марихуаны.

В условиях быстро протекающих процессов профессионализации преступности назрело время пересмотреть традиционные оперативно-розыскные приемы разоблачения ее организованных форм, обеспечить эти подразделения новейшими образцами специальной криминалистической техники и транспортом. И самое главное, пожалуй, требуется принять закон, который четко бы регламентировал ответственность за действия, подпадающие под признаки организованной преступности. О его необходимости речь идет уже несколько лет.

Много нареканий в адрес дежурных частей. По сравнению с прошлым годом нагрузка на дежурные наряды возросла в два с половиной раза. Видимо, достаточно отметить, что количество сообщений о преступлениях в среднем по городу ежесуточно составляет 70—80, а в иные дни доходит до ста. От 150 до 200 сообщений о семейных дебоширах, о драках в общественных местах. В этих условиях мы вынуждены в каждом РОВД на суточные дежурства ставить по две оперативные группы и не менее двух-трех автомашин в ущерб работе следствия, уголовного розыска. В настоящее время решается вопрос о создании при дежурных частях постоянных оперативных следственных групп. Жизнь настоятельно диктует необходимость иметь в каждом районе четыре-пять групп, патрулирующих на радиофицированных машинах круглосуточно.

Милиция по-прежнему испытывает кадровый голод. Люди не идут к нам потому, что работа здесь непрестижная, низкооплачиваемая, да и в социальном плане никак не обеспечена: нет даже детского сада и яслей, 600 человек остро нуждаются в жилье. Без решения таких вопросов трудно подбирать кадры, тем более вести разговоры о конкурсной основе.

г. Кемерово.

ТВ

5 ноября

I ПРОГРАММА
Передачи ЦТ.

6.30 «Утро».
9.00 «Мать». Художественный телефильм. Фильм 2-й.
11.15 В дни школьных каникул. «Вместе с чемпионами».
12.00 ТСН.
12.15 «Долой огуречного короля». Телеспектакль.
13.40 Биржевые новости.
13.55 Детский музыкальный клуб.
14.10 Блокнот.
14.15 «Телемикст».
15.00 Сказка за сказкой. Мультфильм.
15.15 «Пинкю-Оо и другие...». Документально - публицистический фильм к 50-летию первого советского морского конвоя в нашу страну.
16.15 «Мелодия на два голоса». Художественный телефильм. 2-я серия.
17.30 «...До 16 и старше».
18.15 «Машенька». Презентация художественного фильма.
18.30 ТСН. Международный выпуск.
18.45 «Мать». Художественный телефильм. Фильм 2-й.
21.00 Информационная программа.
21.40 Звезды мировой оперной сцены.
22.40 «Семейная хроника старых знакомых». Премьера телефильма «Алеша». 1 и 2-я серии. В перерыве — «Биржевые новости» и ТСН.
00.55 Беседы с епископом В. Родзянко. Передача 18-я.
01.25—03.40 «Мать». Художественный телефильм. Фильм 2-й.

II ПРОГРАММА
Передачи ЦТ.

8.00 Утренняя гимнастика.
8.20 «Дедуровка: страницы провинциальной педагогики». Документальный телефильм.
8.40 Французский язык. 1-й год обучения.
9.10. Французский язык. 2-й год обучения.
9.40 «Оглянись. Россия». «Хрупкая вечность». О русском фарфоре.
10.40 Премьера документального телефильма «Как сочинять оперы» из цикла «Академия детских наук. Музыка для всех».
11.00 «Другое искусство». На выставке в Доме художника. Передача 1-я.
11.30. Дом на Чистых Прудах. Центр Р. Быкова. «Волчонок среди людей». Художественный фильм.
13.00 «Трава зелена». Художественный телефильм. 1-я серия.
14.05 Ритмическая гимнастика.
14.35—15.50 «Тайны пражского архива».
Перерыв до 16.30
16.30 Авторские программы. Т. Шах-Азизовой. А. П. Чехов. «Дядя Ваня».
17.15 Школа менеджеров.
17.45 Выступление ансамбля «Орнамент».
18.00 «Деловая женщина». КЕМЕРОВО
18.30 «Супермен-91, или Палыванычь-шоу» (повторно).
19.50 Встречи.
Передачи ЦТ.
20.00 «Вести».
20.20 Спокойной ночи, малыши! КЕМЕРОВО
20.35 «Пульс».
21.05 Прямой эфир. «Приватизация жилья».
22.05 «Шаг за горизонт».
Передачи ЦТ.
23.00—23.25. «Вести».

III ПРОГРАММА
Передачи ЦТ.

18.30 Теннис. «Кубок Кремля»
19.15 Телеобозрение. «Дальний Восток».
19.55 Реклама.
20.00 «Вести»
20.20 Спокойной ночи, малыши!
20.35 СКВ (специальный коммерческий выпуск).
20.45 Визитная карточка. Выпуск пятый.
21.30 «Достояние республики». Мастера культуры Санкт-Петербурга. Е. Соловей
22.00 Музыкальная коллекция.
22.25 «От за от». «Острова раздора». Ведущий В. Цветов.
22.55—23.00 Реклама.

погода

5 ноябрь

Восход 7.45
Заход 16.42
Долг. дня 8.57

Новолуние 6 ноября
Восход 5.38
Заход 15.38

Центр по гидрометеорологии сообщает.

5 ноября днем по области будет переменная облачность, небольшой снег. Ветер западный 9—14, местами 15—20 метров в секунду. Температура от 1 градуса тепла до 4 мороза. Давление будет падать, влажность не изменится.

Редактор А. В. ТРУТНЕВ.

КУЗБАСС

Учредитель: журналистский коллектив редакции.

АДРЕС РЕДАКЦИИ:

650630, г. Кемерово, проспект Октябрьский, 28.

Справки по редакции: 52-32-74; по письмам 52-03-22; по рекламе 52-69-33.

Газета выходит 260 раз в году ежедневно кроме воскресенья и понедельника. Тираж 130 тыс. экз. Объем 2 п. л. Печать высокая.

Собственные корреспонденты: в Мариинске—2-31-20, Новокузнецке — 47-02-04, Междуреченске — 2-82-12, Осинниках — 2-35-64, Мысках—2-18-66, Юрге—2-45-50.

Время подписания номера в печать: по графику 20.00; сдан в печать 19.35.

ИНДЕКС 51901

Типография издательства «Кузбасс»: 650630, г. Кемерово, пр. Октябрьский, 28.

1 2 3 4 5 6
Заказ № 220.