ГАЗЕТНО-ЖУРНАЛЬНЫЙ ОСК

Кузбасс

ОБЛАСТНАЯ МАССОВАЯ ГАЗЕТА

Издается с 7 января 1922 года.

209 (20439).

Цена 20 коп.

Суббота, 19.10.1991

1-2 стр.

В конце августа в нашей области приступила к работе администрация.

О том, что уже сделано, о проблемах, с которыми пришлось столкнуться, о планах на ближайшую и отдаленную перспективу идет речь в беседе, помещенной под заголовком «КУЗБАССКАЯ АДМИНИСТРАЦИЯ: НАЧАЛО РАБОТЫ, ИДЕИ И РЕШЕНИЯ».

4 стр.

В Кемерове издана книга стихов А. Козлова.

Об этом сборнике и о творчестве поэта рассказывается в материале «Я ОЖИДАЛ РАССВЕТ НЕ ЗРЯ...».

ЧИТАЙТЕ В СЛЕДУЮЩЕМ НОМЕРЕ

- Что будем есть зимой?
- Нетрадиционные методы лечения.

политический дневник

ГЛАС НАРОДА—ГЛАС БОЖИЙ

Но эта мудрость, похоже, писана не про нас. Глас народа, замордованного беготней в поисках чего поесть, чем полечиться, во что и на что одеться, давно в наличии. Но вот насчет того, что он божий, есть большое сомнение. Правда, не сказать, что полное. К примеру, когда дело доходит до выборов, отношение к нему, гласу, самое уважительное. Однако стоит закрыться избирательным участкам, он снова перестает доходить до власть имущих, сверху донизу выясняющих отношения. А сейчас, говорят, и до выборов может не дойти. Есть опасения, что народ, согласно выведенным аналитиками процентам, путем голосования может встать в оппозицию — не разберется в основной своей массе в политической и экономической ситуации и в вопросе кто есть кто. Так что лучше не рисковать, не ставить под удар реформы, которые и без того где-то заблудились.

Но, как выяснилось, еще не ревизует мудрые пословицы российский профцентр. Отчаявшись дождаться от Верховного Совета, правительства РСФСР обещанных устно и зафиксированных письменно в соглашении гарантий социальной защищенности населения от «прелестей» переходного периода, он в очередной раз обратился за поддержкой к трудящимся. Только их массовые и повсеместные выступления за свои права заставили правительство весной сесть за стол переговоров с профсоюзами. И подписаться под обязательствами, сулившими скорые меры. Но вот уже зима катит в глаза, инфляция превратилась в гиперинфляцию, трудности — в лишения, а посулы остаются посулами.

Президиум Федерации профсоюзов России, после того как Верховный Совет в очередной раз отфутболил Закон об индексации, принял решение призвать трудовые коллективы провести 21—26 октября дни коллективных действий. Вера в слов набат, доносящийся из Москвы, истощилась. Пора выразить ответное мнение. В любой приемлемой для коллективов форме.

Как отнестись к призыву российского профцентра? — этот вопрос решали руководители членских организаций Федерации профсоюзов Кузбасса и председатели профкомов, собравшись в областном центре. С давно не виданным единодушием собравшиеся на совет признали, что призыв российского профцентра оправдан. Без лишних словопрений согласились с выдвинутыми им требованиями: законодательно изменить систему оплаты труда. Создать четкий и ясный механизм приватизации госсобственности и жилья. Образовать страховые фонды для трудовых коллективов на случай остановки предприятий и банкротств. Обнародовать правительственную программу управления республикой и экономикой на ближайшие и самые трудные месяцы.

Все эти вопросы, а для Кузбасса к тому же острейшая необходимость признания его зоной экологического бедствия, по мнению профсоюзов касаются каждого рабочего, служащего, специалиста и членов их семей. И требуют честных ответов, радикальных решений и действий.

— Нам могут в очередной раз разъяснить, — говорил на совещании председатель федерации А. В. Чекис, — что нет средств. Но, думаю, мы вправе на встречные вопросы: где стабилизационный фонд экономики, в который население, ко всему прочему, исправно платит из своих кошельков «президентский» налог? Где разница между необузданно растущими ценами и зарплатой? Последняя повысилась, да и то не для всех, на 40—50 процентов, а цены в 5—7, а то и десятки раз. Разве покрывает ее «павловская» компенсация в 60 рублей? Как выжить оказавшемуся беззащитным пенсионеру? И таких встречных вопросов накопилось предостаточно.

Руководители профорганов области проголосовали за проведение осенних дней единства действий. Но без ущерба для и без того кризисной экономики. Без горячечных лозунгов «Долой!» Теперь слово за трудовыми коллективами. Помогут ли они профсоюзам оказать давление на верховные власти, привести в чувство заговорившихся депутатов?

Р. ЕРШОВА,
пресс-центр Федерации профсоюзов Кузбасса.

Сегодня при междуреченской школе-интернате № 5 открывается лицей. Сегодня у него день рождения. И сегодня лицеистам будут вручены удостоверения. Чести стать ими добились сто лучших учеников города, пройдя через конкурс. Гуманитарное, физико-математическое и химико-биологическое направления дадут возможность выбора и развития способностей каждого. Кроме основной учебной программы, ребята могут дополнительно изучать психологию, историю церкви (под руководством настоятеля Всехсвятской церкви отца Василия), аудиовизуальное искусство, разговорный английский язык, машинопись, живопись, библиографию. Занимаются с детьми лучшие учителя Междуреченска и преподаватели СМИ и пединститута Новокузнецка.

НА СНИМКАХ: один из преподавателей лицея Петр Иванович Липатов; в кабинете биологии.

Фото А. Блотницкого.

г. Междуреченск.

к сессии областного Совета

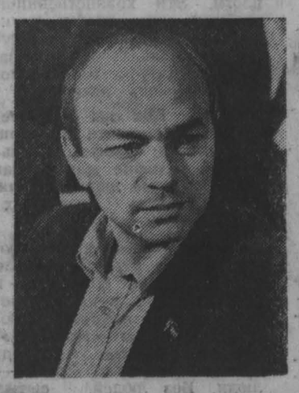

КУЗБАССКАЯ АДМИНИСТРАЦИЯ:

НАЧАЛО РАБОТЫ, ИДЕИ И РЕШЕНИЯ

Всем жить стало невтерпеж, и все же будущие перемены к лучшему зреют, накапливаются. Такое впечатление возникает после беседы с главой администрации. В ней участвовала его «команда», с которой вместе М. Кислюк год назад работал над проектом свободной экономической зоны: Ю. Фридман, профессор, заведующий Кемеровским отделом экономических исследований Института экономики СО АН СССР, заместитель главы администрации по экономике Д. Волков, начальник главного экономического управления администрации С. Лопарев. Они дополняли наш разговор с М. Кислюком.

Советуясь с территориями

Корреспондент: Михаил Борисович, не потому ли вас многие не приняли, что вы пришли из совета рабочих комитетов, которые, пожалуй, единственные в Кузбассе, последовательно добивались рыночных реформ?

М. Кислюк: Да, в свое время убежденно встал на сторону рабочего движения, потому что это была единственная сила, которая тогда заявила о них. Заявила о жизни: не хотим жить, как скоты. Именно рабочие тогда сказали: не надо нам подачек, дайте возможность зарабатывать. Конечно, в наших условиях рабочее движение не могло не уйти в политику, потому что это его требование не встретило понимания. Я тогда работал на разрезе, ощущал всю нелепость тотального планирования, а рабочие заговорили о свободе предприятия. Взяв на себя планирование всего, государство взяло на себя и ответственность за все буквально — за судьбу, за социальное положение каждого. И получалось, что человек зависит не от себя, не от своего таланта, а от Госплана. А в конечном счете — от бюрократа: даст маленький план — станешь Героем Соцтруда. Я убежден, что надо дать свободу человеку. Потому и выступаю за свободу конкуренции, за частную собственность, за то, чтобы человек сам прокормил себя.

Корр.: Было много разговоров о недемократизме назначения президентом глав администрации. Однако если даже председатель Совета А. Г. Тулеев некоторые решения президиума Совета издавал единолично, то вы, единоличный глава, создали целых три консультативных совета: совет безопасности, территорий и совет хозяйственников. Зачем они вам?

М. Кислюк: Я пришел сюда, чтобы провести, сколько успею, идеи социальной рыночной экономики. Условием для них является создание демократических структур управления. Проще говоря, в рыночной системе, в отличие от командной, каждый человек должен знать свой маневр, и в нее должны быть включены все. Эти консультативные советы для того и предназначены, чтобы привлечь к решению наших проблем интеллект профессионалов, которые, в свою очередь, опираются на разум простых людей, и коллективно вырабатывать нужные Кузбассу решения. Вот Д. И. Волков как раз курирует совет территорий. Мы условно разбили область на шесть территорий. В совет входят председатели исполкомов, возглавляет его наиболее авторитетный из них, например, один из них — председатель Кемеровского горисполкома В. В. Михайлов.

Ю. Фридман: У всех на устах: в области целая система кризисов — инвестиционный, структурный, не развивается соцкультбыт, но мало кто знает, что в Кузбассе и колоссальный кризис территорий. Ведь между ними идет негласная экономическая война: север области не хочет кормить юг и продает товары в Томскую область, а юг не хочет помогать развивать отставший север.

Д. Волков: И на этом противоречии возросла популистская идея, будто юг сам себя прокормит! Начали создавать агропромышленную ассоциацию. А еще раньше Новокузнецк решил выйти из-под областного подчинения, как будто чем выше начальник, тем лучше. И с ухудшением жизни антагонизм усиливается. Начинаем считать, кому на сколько мяса меньше досталось... Поэтому совет территорий и занялся решением этого блока проблем. Мы говорим: давайте объединяться.

Ю. Фридман: Точней сказать — давайте согласовывать интересы.

Д. Волков: То есть согласованно двигаться к цели. До сих пор в чем беда была: принятые в этом здании решения не выполнялись.

М. Кислюк: А должна работать система, а не тот или другой начальник области. Раньше авторитет советской власти держался на силе партбилета, которым исполнитель рисковал в случае непослушания. У главы администрации такого инструмента нет. Совет территорий — это инструмент управления. То, что совет территорий предлагает, глава администрации узаконивает распоряжением.

(Окончание на 2-й стр.).

одним абзацем

На заседании консультативно-политического совета Демократической партии России рассмотрен ход подготовки программных документов и одобрены основные принципы программы ДПР. Подтверждена необходимость Союза как единого федеративного государства, основанного на принципах добровольности и полного равноправия субъектов федерации.

☆ ☆ ☆

Неожиданную реакцию ряда московских бизнесменов вызвали итоги визита министра иностранных дел Японии Т. Накаямы в Советский Союз: они изъявили желание зарегистрировать свои предприятия на Южных Курилах, на которые имеет территориальные претензии восточный сосед.

☆ ☆ ☆

Л. Тер-Петросян избран Президентом Армении.

☆ ☆ ☆

Объем недопоставленной потребителям промышленной продукции за девять месяцев оценивается в 31,6 млрд. рублей. Добыча угля в стране снизилась на одиннадцать процентов, подчеркивается в очередной сводке Госкомитета СССР.

☆ ☆ ☆

На сессии Верховного Совета Марийской ССР утверждена должность Президента Марийской республики. Решение депутатов не было единодушным. Президиуму пришлось дважды проводить голосование, чтобы заручиться поддержкой большинства депутатов.

Народ в лице Г. Митякина

При рассмотрении вопроса о перерегистрации телевизионного агентства информации Кузбасса (АИК «Кузбасс», третья программа) на последнем заседании комиссии по защите гласности облсовета наиболее запомнившимся оказалось предложение члена комиссии Г. Митякина. Поскольку одним из соучредителей агентства являлся обком КПСС, изложил он свою простую мысль, то все имущество агентства, как награбленное у народа, должно быть возвращено народу.

Народу в лице... Кемеровской телестудии, руководителем которой является автор предложения. Горячую, правда, единственную, поддержку данная идея получила лишь у председателя комиссии В. Лебедева. И не прошла.

Соб. инф.

новости: г. Белово

ФИГА БЕЗ МАСЛА

Из месяца в месяц продляется действие талонов на многие виды продуктов. Вот, например, горожанам объявлено, что растительное масло, сахар, винно-водочные изделия за третий квартал можно купить в срок до 1 ноября. Однако подобные извещения не радуют граждан. Чтобы отоварить продуктовые талоны, нужно целыми днями рыскать по магазинам. Ведь свободно на прилавках только перловая или ячневая крупа. Все остальное завозят неожиданно и небольшими партиями.

Народ мужественно давится за 300 граммами сливочного масла или за килограммом рисовой крупы. Вино и водка давно в разряде дефицита. Редко кто умудрится отоварить талон на «зеленого змия». Правда, у спекулянтов бутылку водки можно купить в любое время суток. И никто из руководителей орсов, торгов не может дать ответ, где эти предприниматели берут продукцию.

Торговля усиленно перестраивается, примеряясь к условиям рынка. Немалые силы уходят на поиск новых связей и поставок. Для координации действий всех торгующих предприятий (а их в Белове пять) в исполкоме существует торготдел. Несколько месяцев назад была утверждена новая штатная единица — заместитель председателя горисполкома по коммерции. Эту должность занимает В. И. Каргаполов. Совсем недавно он обещал беловчанам достаток продуктов по договорным ценам, но и таковых не видно.

Время от времени заседает чрезвычайная комиссия по обеспечению продовольствием. Собраний, совещаний достаточно, обещаний изобилие тоже, только в магазинах часто бывает скучно продавцам и грустно до слез покупателям.

Л. КРИВОВА,
корр. «Кузбасса».

после публикаций «НГ»

Дважды, 8 марта и 19 апреля, «Наша газета» живописала о «злодеяниях» майора КГБ Н. С. Рыбалко против общества инвалидов. «Герой» весенних публикаций возмутился и подал в суд. Дело по его иску было рассмотрено в Центральном народном суде г. Новокузнецка.

Выслушав участников процесса, он признал несоответствующими действительности сведения, сообщенные «НГ», и обязал ее редакцию дать опровержение.

(Корр. «Кузбасса»).

Примерный порядок одиннадцатой сессии народных депутатов

22.10.91

Заседание постоянных комиссий областного Совета народных депутатов.

1. Информация постоянной планово-бюджетной комиссии областного Совета народных депутатов об исполнении бюджета области за девять месяцев 1991 года.

2. О первоочередных мерах по социальной защищенности работников народного образования, здравоохранения, социального обеспечения и культуры.

23.10.91

1. О проектах нормативных документов по СЭЗ «Кузбасс».

2. Информация о ходе приватизации в области.

Утверждение положения о приватизации жилья в Кемеровской области.

3. Разное.

24.10.91

1. О комплексном плане по укреплению правопорядка и усилению борьбы с преступностью на 1991—1994 годы.

2. О законодательных инициативах областного Совета народных депутатов.

3. О дополнительных мерах по укреплению дорожно-транспортной дисциплины и предотвращению дорожно-транспортных происшествий в области.

4. О плате за сверхнормативное незавершенное капитальное строительство.

5. Утверждение решений президиума.

6. Выборы председателя комитета депутатского контроля.

25.10.91

1. О внесении изменений в регламент и временное положение о Кемеровском областном Совете народных депутатов.

2. О временном положении о национальном поселке, национальном сельсовете (аймаке) в Кемеровской области.

3. О повестке дня двенадцатой сессии областного Совета народных депутатов двадцать первого созыва.

Кузбасское акционерное общество медицинского страхования "КОМЕСТРА" приглашает руководителей районов и городов области, организаторов здравоохранения, медицинских работников, а также всех заинтересованных лиц для совместной деятельности по организации добровольного медицинского страхования в Кузбассе.

Наш адрес: г. Кемерово, ул. Волгоградская, 43.

Контактные телефоны: 55-04-20, 55-06-10.

КУЗБАССКАЯ АДМИНИСТРАЦИЯ: НАЧАЛО РАБОТЫ, ИДЕИ И РЕШЕНИЯ

(Окончание. Начало на 1-й стр.).

Д. Волков: Теперь ни одно решение главы администрации не выходит без одобрения совета территорий. Но существует... это приоритет нижней палаты парламента параллельно уже действующей верхней палате—представительной власти областного Совета народных депутатов. А к следующей сессии мы планируем предложить депутатам, чтобы, пользуясь правами свободной экономической зоны, они дали совету территорий, которые, правда, право законодательной инициативы и совещательного голоса в областном Совете, которым, право вето на решения главы администрации. Это уже политический сигнал простым депутатам.

Последнее решение совета территорий, тяжелое для меня — о том, как выдать в местных бюджетах 75 миллионов рублей для компенсации селу, чтобы горожане могли покупать молоко по старой цене. И вместе мы с вами, по 20 копеек, рублей 76 копеек территории дотируют каждого жителя до конца года для сохранения цены на молоко.

Я советовал территориям объединенными усилиями купить 100 тысяч тонн продовольственного зерна. Создать фонд подписчиков на горюче-смазочные материалы, на облигациях никогда бы не смогли. А главное, решение будет выполнено, потому что принято «снизу» и добровольно.

Ю. Кислюк: Вопрос социальности работает.

Ю. Фридман: Еще раз повторю без согласования интересов и солидарности не будет работать. Решение в интересе добровольно принято решение, чтобы кузбассовцы 10 процентов продукции местных предприятий, оставляемой в распоряжении областной администрации, — Ред.) согласовать между территориями. Кузбасс-заказ своей территории должен получить с Кемерово и отгрузка делить и раздавать. Каждая территория знает, что получит свое.

М. Кислюк: И при этом у меня полностью 153 производителя, потому что создание антикризисных структур в промышленности. Тоже новая идеология решения проблем: делается ставка не на единовременное вспомоществование, а на формирование рынка. Поэтому, когда разошлися в их инициативе, а не послушанию, сами выходят с предложениями, как оздоровить экономику и как накормить людей и т. д.

Д. Волков: Они сами предлагают формы объединения. Вчера мы подписали протокол о намерениях по поводу инициативы группы промышленников, предложивших создание экономического объединения с условным названием «Сибирское купечество». Они ставят цель накормить Кузбасс, причем не через десять лет, а уже в будущем году.

М. Кислюк: Так реально формируется социальная прослойка промышленности. Это хозяйственники требуют уже, чтобы администрация области выступила на их стороне, сказала, что именно надо, чтобы накормить население.

Корр.: Как вы думаете, что движет этими предпринимателями: профессиональное честолюбие или, как ответственные люди, они видят опасность голодных волнений?

М. Кислюк: Падение производства в стране достигло 17 процентов, еще три — и страна войдет в клин. Промышленники начинают понимать, что ставка «толкнуть» промышленность вперед, нужен приоритет. Это — ставка на сильных людей, производительность не «толкнуть».

И политическая стабильность нужна промышленному. Сейчас мы работаем над учредительными документами акционерного общества угольных предприятий и нефтяной фирмы по переработке угля. Они организовали акционерное общество открытого типа, чтобы все люди Кузбасса могли купить акции в этом акционерном обществе, то есть иметь доступ к богатствам Кузбасса. Акции скоро будут не дорожать, а расти.

Раскрутка такой маховик, мы создаем такую экономическую систему, при которой фондоотдача производительности труда тянут большие деньги. Именно это реальное дело. Именно это реально повышает жизненный уровень населения, ведь не прямое повышение зарплаты — это лишь раскручивает новую спираль цен. Что есть мы хотим заложить такие основы системы экономических отношений, чтобы потом экономика сама развивалась.

Корр.: У нас впереди зима и продо.. льственные заботы. На что нам рассчитывать?

М. Кислюк: Администрация области совместно с советом территорий предпринимает массу усилий, чтобы сажати продовольствие. Сейчас уехали в Москву для заключения контракта о лизинге 200 тысяч тонн зерна в обмен на 600 тысяч тонн угля, причем шахты сдали его без возражений. Европейское сообщество под протекторатом Кузбасса выступила на переговорах, сказала, что именно надо, чтобы накормить население.

Корр.: Как вы думаете, что движет этими предпринимателями: профессиональное честолюбие или, как ответственные люди, они видят опасность голодных волнений?

М. Кислюк: Падение производства в стране достигло 17 процентов, еще три — и страна войдет в клин. Промышленники начинают понимать, что ставка «толкнуть» промышленность вперед, нужен приоритет. Это — ставка на сильных людей, производительность не «толкнуть».

И политическая стабильность нужна промышленному. Сейчас мы работаем над учредительными документами акционерного общества угольных предприятий и нефтяной фирмы по переработке угля. Они организовали акционерное общество открытого типа, чтобы все люди Кузбасса могли купить акции в этом акционерном обществе, то есть иметь доступ к богатствам Кузбасса. Акции скоро будут не дорожать, а расти.

издано в Кемерове

«Я ОЖИДАЛ РАССВЕТ НЕ ЗРЯ...»

По-разному складываются творческие судьбы людей, пишущих стихи. К одним признание приходит в ранней молодости, издаются сборники, вскоре придает уверенности в своих силах и членский билет Союза писателей. Надо сказать, что далеко не всегда это зависит только от талантливости пишущего. Тут играет роль и счастливое стечение обстоятельств, и, чего греха таить, так называемая пробойность стихотворца. Но встречаются (и нередко) люди, самозабвенно влюбленные в поэзию, однако этой самой пробойностью не отличающиеся. Им, как правило, с публикациями не везет.

Именно к этим, вторым, относится наш земляк Анатолий Козлов. До седых волос сохранил он верность своей юношеской страсти к поэтическому творчеству. Не раз получал безликие отрицательные ответы из различных редакций и издательств. Но не унывал. Продолжал писать стихи. Только когда снял офицерские погоны, ушел, как говорится, на заслуженный отдых, когда появилась возможность издать книгу стихов за свой счет, Козлов решился.

А спустя какое-то время вышел и второй сборник Анатолия Козлова в Кемеровском книжном издательстве. Автор назвал его «Золотая грусть».

Вот об этой книге мне и хочется сегодня рассказать. При чтении стихов ощущаешь прежде всего духовное здоровье их автора. Он — оптимист:

Просветлела в заливе вода,
Страх природа рассеет, избудет.
И похоже, уже никогда
Ни грозы и ни бури не будет...

Его оптимизм прежде всего основан на преклонении перед красотой мира. Анатолий Козлов ощущает жизнь как подарок. Автор не устает рисовать словом замечательные сибирские пейзажи. Обладая цепким взглядом художника, в одной строфе он может дать целую картину:

А в междуречье катится ручей,
И не поймешь,
Игривый иль тревожный.
И кружит, кружит облако грачей
По-над моей деревнею таежной.

Козлов может увидеть и запечатлеть «желтые тучи» перед грозою и сверкающие в них змеи, и вой «длинного ветра», и воробья купающегося в пыли. Лирический герой не только любуется природой. Находясь на ее лоне, он вечно чем-то занят: собирает грибы, рыбачит, сооружает костерок. Впрочем этими нехитрыми делами мог бы заниматься любой отдыхающий. Связь Анатолия Козлова с природой, с землею глубже: свое детство и отрочество он провел в деревне. Потому снова и снова он вспоминает те места:

Где утром пел пастуший рог,
Где волновал закат над крышей
И где впервые я услышал
Исконный русский говорок.

Выросший у земли, он весь земной — герой стихов Анатолия Козлова:

Вот так и я хотел бы превращаться —
Пусть даже оказался бы в раю —
То в дождь, то в снег,
Чтоб снова возвращаться
На землю горемычную свою.

А ведь если вчитаться в эти строки, то задумаешься, чего в них больше: жизнелюбия или грусти? Да, лирическому герою этой книги пришлось хватить горя. Он прошел по дорогам войны, отобравшей у него лучших друзей. Война закончена давным-давно, но боль воспоминаний живет в глубине его души. Поэтому даже мирная картина может вдруг напомнить о тех днях:

Костер слегка шумит, как вешний улей —
Спокойно ровно. Рядом я прилег.
Вдруг — щелк! И вверх трассирующей пулей
Взлетел над ним горящий уголек.

Костер в его стихах присутствует часто. Иногда поэт разговаривает с ним. Разговоры, в основном, добрые, но... Ведь разговаривают-то с костром от одиночества! При внимательном чтении обнаруживаешь, что грусть не такой уж редкий гость в стихах этого поэта. Но про его печаль можно сказать пушкинскими словами: она светла. Недаром название сборника «Золотая грусть».

Автор понимает, что жизнь в этом мире — и праздник и трагедия одновременно. Таковы неумолимые законы мироздания. И у него хватает мудрости не ожесточаться, а принимать мир таким, каков он есть. «Я ожидал рассвет не зря», — пишет А. Козлов в одном из стихотворений. Эта строчка — свидетельство веры поэта в будущее. Сохранить эту веру помогает ему и склонность к юмору. Довольно часто элегическое стихотворение вдруг озаряется изнутри мягкой улыбкой.

Стихотворения «В мутной синеве» — о том, что, наверное, воздух скоро будут продавать по талонам, и очередь за ним будет, как за водкой — и «Черные круги» — о рыбах, которые утешаются тем, что скоро их не будут есть, — вполне могли бы войти в сугубо юмористический сборник. Хотя, надо сказать, Козлову более присущ другой — тонкий, лиричный юмор.

Но юмор автор отбрасывает в сторону, когда касается самой больной темы. Он видел своими глазами видел как людей раскулачивали:

За то что хлеб был вперемешку с потом,
И без мякины были пироги.
За то, что щи варились без осота
И на ногах скрипели сапоги.

Если автор может смириться с трагическими законами мироздания, то сталинский произвол он простить не может — в тех страданиях народа не было необходимости:

Вот так меня судьба вернула в город.
Нет, не могу назвать ее судьбой —
Крестьянский мир был весь по швам распорот
Жестокою и властною рукой...

Бывает, что вкус изменяет автору книги «Золотая грусть». Мне кажутся искусственными образы такого рода: «Березы перекрасились в блондинки, чтоб от осенней моды не отстать». Или: «веточка духов», которую дарит автору цветущая черемуха. На мой взгляд, банальны сентенции типа: «Значит, быть сегодня ведру, если радостно в груди» или «Весну б мы так не ожидали, когда бы не было зимы». Есть и языковые шероховатости, неточности. «А я таскаю «пятачков», как будто медные монеты», — говорит автор. Но ведь «пятачками» карасей называют как раз за то, что они похожи на медные монеты. Зачем дважды повторять одно и то же?

Впрочем все это — легко устранимые частности. Главное — книга состоялась. Мы познакомились с творчеством негромкого доброго лирического поэта.

В. ШИРЯЕВ.

фотоконкурс «Мир и мы»

ЛИЦА ГОРНОЙ ШОРИИ. **Александр Блотницкий.**

«Дебют»

ЧЕРНО-БЕЛАЯ РЯБЬ ОСЕННЕГО МЕЖДУРЕЧЕНСКА

И действительно, у посетителей, тренеров, судей чемпионата Кузбасса по шахматам среди мальчиков и девочек трех возрастных групп, проходившего в этом городе, рябило в глазах, ведь только участников в нем — более 80. Да и представительство городов — их было 10 в том числе все ведущие шахматные центры области — выгодно отличалось от многих предыдущих подобных соревнований.

Это обстоятельство, как и то, что играли ребята в двух прекрасных шахматных клубах, а жили в известной гостинице «Югу?», вызывало приятное удивление участников на фоне сложностей теперешней жизни нашего региона.

Чемпионат прошел в творческой дружеской атмосфере, бесконфликтно, и это, конечно же, заслуга городских властей, умелой и тактичной судейской коллегии во главе с Василием Евгеньевичем Лыковым, целого ряда кузбасских тренеров.

А теперь прошу извинения у читателей, что вынужден обрушить град фамилий победителей и призеров первенства.

Мальчики.

12—13 лет: 1. С. Лавров (Новокузнецк). **2. В. Владимиров** (Междуреченск). **3. К. Латков** (Киселевск).

10—11 лет: 1. А. Воробьев (Мыски). **2. Т. Кулиев** (Кемерово), **3. А. Козлов** (Кемерово).

8—9 лет: 1. Н. Шкуров (Тайга). **2. А. Смирнов** (Междуреченск). **3. С. Ковалев** (Кемерово).

Девочки.

12—13 лет: 1. О. Шевченко (Прокопьевск). **2. О. Храмцова** (Новокузнецк). **3. И. Прокопьева** (Кемерово).

10—11 лет: 1. Т. Рылькова (Новокузнецк), **2. Н. Синегаева** (Междуреченск), **3. О. Леонова** (Березовский).

8—9 лет: 1. К. Рыбенко (Новокузнецк), **2. О. Гутник** (Березовский), **3. А. Ледюх** (Междуреченск).

И. ВОЛЧИХИН,
тренер Кемеровского детско-юношеского центра им. Веры Волошиной.

г. Междуреченск.

анонс

19 октября в Кемеровском областном шахматном клубе начинается 42-й чемпионат Кузбасса по шахматам среди мужчин. Соревнование продлится до 31 октября. Начало туров с 14 часов.

Петр Михайлович БЕЛОУС

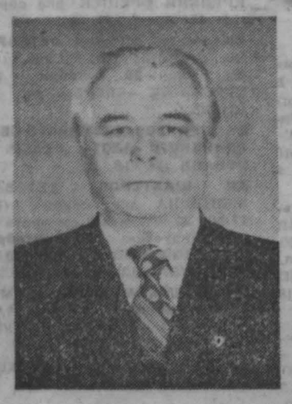

17 октября текущего года на 70-м году жизни, после тяжелой продолжительной болезни скончался **Петр Михайлович Белоус.** Начав свою трудовую деятельность в 1941 году он всю свою жизнь отдал делу развития народного хозяйства родного города Кемерово и Кузбасса.

Ушел из жизни человек, для которого где бы он ни работал, были характерны трудолюбие, добросовестность и высокая ответственность за порученное дело.

Он всегда стремился делать все как можно лучше, и за это его высоко ценили и уважали товарищи по работе и друзья.

По заслугам и достоинству Петр Михайлович награжден правительством орденами и медалями.

Горько и несправедливо, что Петр Михайлович ушел от нас.

Светлая память о Петре Михайловиче Белоусе, верном кузбассовце навсегда останется в наших сердцах.

Группа товарищей.

От комиссии по организации похорон П. М. Белоуса. Прощание с телом покойного состоится 21 октября с 11.00 в театре драмы.

Вынос тела в 14.00.

адрес новостей: г. Новокузнецк

Запсибовский «Байкал»

Кооператив под таким именем создан под покровительством Западно-Сибирского металлургического комбината. Спонсор помог быстро встать на ноги местным обувщикам. Они уже продали запсибовцам, в основном металлургам, около 20 тысяч пар самой ходовой обуви — туфель, ботинок, сапог.

Их современные формы и завидная прочность пришлись по душе новокузнечанам. Тем более, что запсибовская обувь появляется как нельзя кстати — к любому сезону, будь то осень, зима или лето. Нынешняя годовая мощность производства не превышает 12 тысяч пар. С обновлением оборудования, в чем также поможет комбинат, объемы его возрастут вдвое.

Чужие рабочие руки

Несмотря на то, что в Новокузнецке не первый месяц во всю действует биржа труда, назначившая пособие по безработице, уже не одной сотне новокузнечан, в город продолжают прибывать рабочие из-за рубежа. Почин здесь сделал в свое время Запсиб, принявший в свои цехи первых вьетнамцев. Сегодня почти 200 их трудится на предприятиях стройиндустрии. На новостройках города появились недавно и корейцы из КНДР. А запсибовцы уже подумывают о приглашении 200 китайцев. Так недалеко до небезопасной конкуренции.

А. АНТОНОВ.

в субботний вечер

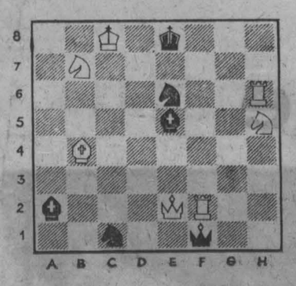

Мат в два хода.

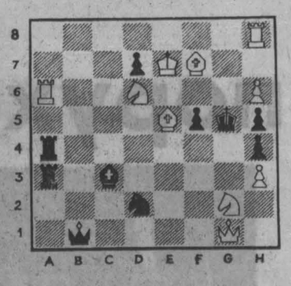

Мат в два хода.

ТВ

19 октября

I ПРОГРАММА

Передачи ЦТ.

6.30 «Мне люди песню подарили». Документальный телефильм о творчестве народной артистки РСФСР М. Антоновой.
7.00 Мультфильмы.
7.30 Концерт хора МГУ имени М. В. Ломоносова.
8.00 Ритмическая гимнастика.
8.30 ТСН.
8.45 Играет МГСО под управлением П. Когана.
9.10 Творчество народов мира.
9.40 «Очевидное — невероятное».
10.25 Утренняя развлекательная программа.
10.55 «Клетка». Премьера документального фильма.
11.05 Фильмы режиссера А. Белинского. «Галатея». Фильм-балет.
12.00 Экологическое обозрение.
12.15 «Музыкальный киоск».
12.45 «Низами». Художественный фильм. 1 и 2-я серии.
15.00 ТСН.
15.15 «Марафон-15».
16.15 «Сторона родная». Концерт.
16.30 «Отвори потихоньку калитку». Документальный фильм.
17.05 «Здравствуй, матушка-Россия». Поэт В. Соколов.
17.40 «Земля — наш общий дом». Телефотоконкурс.
17.45 «Алло, вас слышу».
18.00 «Московский Кремль». Фильм 6-й.
18.30 «Великий Гилельс». К 75-летию со дня рождения.
19.25 «Пчела Майя». Премьера мультфильма. 16-я серия. «Непрошеные гости».
19.50 «Мудромер». Художественный телефильм. 1-я серия.
21.00 Информационная программа.
21.40 «Мудромер». Художественный телефильм. 2-я серия.
22.45 «Счастливый случай».
23.45 Бал А. Малицина.
01.30 Мультфильмы для взрослых.
02.00—03.20 «Мой Углич—капелька России». Благотворительная презентация малых русских городов.

II ПРОГРАММА

Передачи ЦТ.

8.00 Утренняя гимнастика.
8.15 «Легенда». Документальный фильм.
8.35 «В мире фольклора». Неизвестные культуры.
9.20 «Зачем Самаре монастырь?». Видеофильм Самарского ТВ.
10.15 «Ревю-Кавказ».
11.00 «Плюс одиннадцать». Видеоканал.
13.00 Камера исследует прошлое «Штрафники». Документальный фильм.
14.40 Епископ Подольский Виктор. Д. Лихачев. С. Ямщиков в программе «Угол Правды и Ямского Поля».
15.10 Дом на Чистых Прудах. Центр Р. Быкова.
16.45 «От за от». Крах иллюзии.
17.15 Новый Пигмалион. Развлекательная программа.
18.00 Футбол. Чемпионат СССР. «Пахтакор» — «Спартак».
20.00 «Вести».
20.20 Спокойной ночи, малыши!
20.35 Политотдел.
21.20 Программа «А»: Аванс «Арт» кафе.
23.00 «Вести».
23.20 Программа Ф. Донахью и В. Познера.
00.10 Баскетбол. Международный турнир «Мак-Дональдс».

погода

19 Октябрь

Восход 7.09 Полнолуние 23 октября
Заход 17.20 Заход 2.00
Долг дня 10.11 Восход 15.41

Центр по гидрометеорологии сообщает:
19 октября днем по области будет переменная облачность, местами по северу небольшие дожди. Ветер южный 5—10 метров в секунду. Температура 5—10 градусов тепла, местами до 15. Давление и влажность существенно не изменятся.

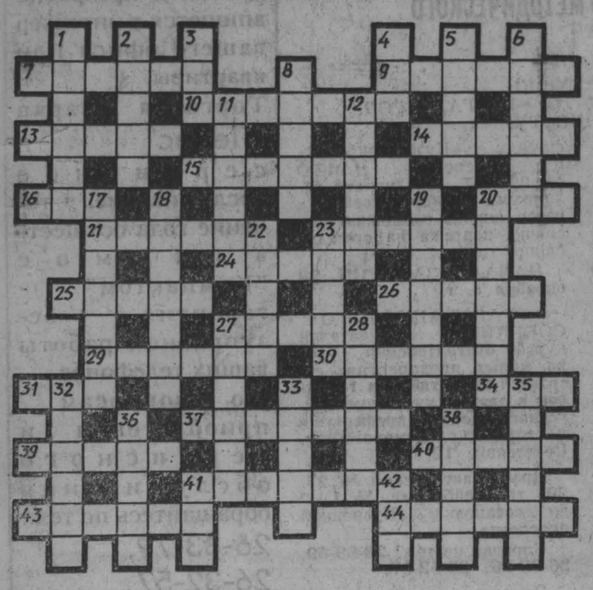

КРОССВОРД

ПО ГОРИЗОНТАЛИ: 7. Рассказ И. А. Бунина. 9. Стихотворение А. С. Пушкина. 10. Актер и режиссер театра кукол, народный артист РСФСР. 13. Актриса, народная артистка Армении. Герой Социалистического Труда. 14. Автор оперетты «Веселая вдова». 15. Новогодний рассказ А. П. Чехова. 16. Преследование, травля зверя на охоте. 20. Немецкий романтик, сочинивший сказочную комедию «Кот в сапогах». 21. Крейсер Черноморского флота, команда которого участвовала в Севастопольском восстании 1905 г. 23. Герой романа Ж. Санд «Лелия». 24. В ведической религии солнечное божество. 25. Античное круглое в плане здание для выступления певцов. 26. Сорт вишни. 27. Персидский и таджикский поэт, автор «Книги созидания». 29. Высокочувствительная телевизионная передающая трубка. 30. Герой Советского Союза, полный кавалер ордена Славы. 31. Английский юрист. 34. Героиня фильма «Королевство кривых зеркал» 37. Летчик, участник перелета через Северный полюс в экипаже М. М. Громова. 39. Роман Ю. Бондарева. 40. Украшенный головной убор папы римского. 41. Химический элемент. 43. Самая широкая часть доменной печи 44. Союз, объединение.

ПО ВЕРТИКАЛИ: 1. Персонаж трагедии В. Шекспира «Отелло». 2. Народный поэт Литвы. 3. Один из героев сказки А. де Сент-Экзюпери «Маленький принц». 4. Местность, где впервые было применено химическое оружие. 5. Итальянская киноактриса, снимавшаяся в фильме «Брак по-итальянски». 6 Героиня романа Г. Флобера. 8. Шерсть горной козы. 11. Автор эпического батального полотна «Прорыв польского фронта 1-й Конной армией в 1920 году». 12. Древнее государство на территории Армянского нагорья. 17. Бухта у юго-западного берега моря Лаптевых. 18. Литературный жанр. 19. Прыжок в балетных танцах. 20. Овсяная мука. 22. Чешский виолончелист, композитор, основатель «Чешского квартета». 23. Жена сына 27. Индонезийский ударный музыкальный инструмент. 28. Город-порт на Филиппинах, на острове Панай. 32. Стереотипный способ поведения. 33. Глава, руководитель политической партии. 35. Английский писатель, сочинивший роман «Любовник леди Чаттерлей» 36. Правый приток Аллана. 38. Ирландский пианист и композитор, создатель жанра фортепианного ноктюрна. 41. Французский кинорежиссер, постановщик фильма «Побег». 42. Талант.

ОТВЕТЫ НА КРОССВОРД, ОПУБЛИКОВАННЫЙ 12 ОКТЯБРЯ

ПО ГОРИЗОНТАЛИ: 2. Космодром. 7. Галун. 8. Талисман. 9. Оперетта. 11. Рента. 12. Планшет. 13. Летон. 17. Татами. 19. Бурун. 21. Лонгет. 23. Армрестлинг. 24. «Гамлет». 26. Шланг. 27. Телави. 29. Рында. 30. Косинус. 33 Ислам. 36. Осинники. 37. Амнистия. 38. Целик. 39. Страховка.

ПО ВЕРТИКАЛИ: 1. Солистка. 2 Корма. 3. Сигнал. 4. Реноме. 5. Макет. 6. Хамелеон. 10. Инкрустация. 11. Ритбергер. 14 Катаклизм. 15. Цитраты. 16. Планета. 18. Тотем. 19 Барыш. 20. Налог. 22 Гарда. 25. Ладынина. 28. Лесосека. 31. Офицер. 32. Ушаков 34. Силос. 35. Сноха.

С 1 августа повсеместно началась подписка на 1992 год на издания Центрального комитета ДОСААФ СССР: газету /еженедельник/ "Советский патриот", журналы "Военные знания", "Крылья Родины", "За рулем".

Вышеперечисленные издания систематически публикуют материалы о деятельности организаций ДОСААФ, истории Российского государства, русскоязычного зарубежья, дают практические советы и рекомендации юным авиаторам, моделистам, техникам, радиолюбителям и автомобилистам.

Желающие подписаться на указанные издания, могут оформить подписку по месту работы у общественных распространителей и в отделениях связи по месту жительства. Годовая подписка на газету "Советский патриот" стоит 20 руб.76 коп., на журналы - 18 руб.

Областной комитет ДОСААФ.

футбол

Когда не бывает проблем

Кемерово. Стадион «Химик». 17 октября.

«Кузбасс» — «Согдиана» (Джизак) — 3:1 (2:0).

Судьи: А. Сапаев (Ташауз), М. Оспанов (Кокчетав), А. Яковлев (Бельцы).

«Кузбасс»: Галиев, Бологов, Лихачев, Крохичев, Колчин, Дубенский, Тронников, Сковпень (Рогаленский, 73), Михневич, Дементьев, Бакшеев (Строганов, 65).

«Согдиана»: Кудымов, Атаджанов, Гай, Лукин (Алматов, 85), Сусский (Таранец, 88), Нарзыкулов, Никифоров, Гафуров, Сеидов, Андреев, Тилляев (Борисов, 76).

Голы: Сковпень (4), Дементьев (17), Бакшеев (64, с 11-метрового), Лукин (49).

Вот уже вторую игру подряд проблему гола наши футболисты решают в самом дебюте матча. Фактор это немаловажный, позволяющий команде психологически раскрепоститься, действовать увереннее и брать очки, которые при нынешней турнирной ситуации весьма и весьма кстати.

Отметил бы при этом, как отрадный факт наличие на ворота соперников Сковпеня. Забив в предыдущем матче пять мячей, Андрей так же остро действовал и в игре с «Согдианой». Он не только открыл счет, получив точную передачу от Тронникова и выйдя один на один с голкипером гостей, но, по сути, «сделал» еще один гол. Это его при хрупком счете 2:1 в пользу «Кузбасса» соперники сбили в штрафной, а Бакшеев ударом с 11-метровой отметки вселил в болельщиков надежду.

Впрочем, иного и быть не могло. Хозяева заметно переигрывали гостей и уже в первом тайме могли добиться весомого перевеса. Увы, после того, как Дементьев, добив отскочивший от вратаря мяч, удвоил счет, поразить ворота «Согдианы» не сумели ни Крохичев, бывший по пустым воротам, ни опять-таки Сковпень, упустивший выгодный момент.

А сразу после перерыва гости отыграли один гол весьма неожиданным образом. Лукин, ворвавшись в штрафную «Кузбасса», нанес несильный обводящий удар, и Галиев, прикрытый защитниками, увидел мяч уже в сетке собственных ворот.

Впрочем, это была одна из редких вспышек гостей. Большего уверенно контролировавшие игру хозяева соперникам не позволили.

В воскресенье «Кузбасс» сыграет дома заключительный матч с «Касансайцем» (игра, кстати, начнется в 17 часов). Любопытно, что лучшего игрока в составе команды хозяев будет ожидать приз — тысяча рублей, — который учредило малое предприятие «Старк».

О. КУРОЧКИН.

Редактор А. В. ТРУТНЕВ.

КУЗБАСС

Учредитель: журналистский коллектив редакции.

АДРЕС РЕДАКЦИИ:

650630, г. Кемерово, проспект Октябрьский, 28.

Справки по редакции: 52-32-74; по письмам 52-03-22; по рекламе 52-69-33.

Газета выходит 260 раз в году ежедневно кроме воскресенья и понедельника. Тираж 130 тыс. экз. Объем 2 п. л. Печать высокая.

Собственные корреспонденты: в Мариинске—2-31-20, Новокузнецке — 47-02-04, Междуреченске — 2-82-12, Осинниках — 2-35-64, Мысках—2-18-66, Юрге—2-45-50.

Время подписания номера в печать: по графику 20.00; сдан в печать 19.35.

ИНДЕКС 51901

Типография издательства «Кузбасс»: 650630, г. Кемерово, пр. Октябрьский, 28.

1 2 3 4 5 6.

Заказ № 208.