Кузбасс

ОБЛАСТНАЯ МАССОВАЯ ГАЗЕТА

Издается с 7 января 1922 года.

195 (20425).

Цена 20 коп.

Суббота, 28.9.1991

2 стр.

Ассоциация «Кузбасс» ведет строительство туркомплекса «Поднебесные Зубья». На маршруте летне-зимнего сезона будет построено несколько приютов со многими удобствами. Уже сейчас школьники Междуреченска любят ходить по этим маршрутам.

4 стр.

Не первый год газета «Кузбасс» проводит фотоконкурс «Мир и мы». Под этой рубрикой помещаются самые разнообразные снимки, отображающие богатую жизнь кузбассовцев. Сегодня газета помещает три снимка Юрия Мальцева.

ЧИТАЙТЕ В СЛЕДУЮЩЕМ НОМЕРЕ

- Сообщение корреспондентов с мест.
- О людях земли Кузнецкой.

на актуальную тему

НОВЫЕ УКАЗЫ И СТАРЫЕ МЕТОДЫ

Первые же действия новой администрации Кузбасса вызвали у жителей области больше вопросов, нежели желания поддержать их. С более точной классификации их начал беседу с нашим корреспондентом народный депутат РСФСР, зам. председателя Совета федерации профсоюзных организаций Кузбасса Г. Михайлец.

— Начнем сначала, с оценки самого факта назначения главы администрации и личного представителя Президента РСФСР, которые появились в Кузбассе в один и тот же день...

— Неконституционен сам институт администраторов и представителей. Потому что своим Указом Б. Н. Ельцин нарушил 146-ю статью Конституции России, которая делает упор на выборность органов власти на местах.

На мой взгляд, неконституционность назначения сама по себе определяет неконституционность их действий. Нашумевший пример: распоряжение М. Кислюка о признании незаконной забастовки учителей и отмена решения Прокопьевского горсовета о повышении зарплаты учителям. Это прямое нарушение Закона о правовых гарантиях деятельности профсоюзов (пункт 7).

Понятно недоумение кузбассовцев и по поводу личного представителя А. Малыхина. Он прибыл к нам сам собой и даже без какого-либо статуса представителя.

Сделанное им с ходу заявление о том, что он будет следить за выполнением Указов Президента и законов РСФСР на территории Кузбасса, — это нонсенс. Согласно Конституции, это является прерогативой прокуратуры.

Череда странных документов, принятых А. Малыхиным, совершенно необъяснима с точки зрения законов. Взять хотя бы то же официальное предупреждение председателю облсовета А. Тулееву.

В скобках замечу: это не ново. Во времена Ивана Грозного учреждалась опричнина. У Петра I была тайная канцелярия. Пора научиться следить за исполнением законов законными методами.

— **Но это вызвано особенностями дня. Надо же как-то выбираться из положения, в котором оказался Кузбасс (как, впрочем, и вся страна).**

— Вспоминаю последнюю сессию облсовета, на которой глава администрации представлял сам себя депутатам. Он заявил, что сегодня ситуация такова, что популярные люди будут принимать непопулярные решения.

Вопрос популярности (если Кислюк подразумевает под таковыми назначенных Москвой) весьма спорен. В Кузбассе достаточно куда более популярных личностей. Не думаю, что рейтинг главы администрации настолько высок, чтобы заявлять так, — отнесем это к скромности Михаила Борисовича.

Если же говорить о доверии, которое оказали ему избиратели, то избрание депутатом РСФСР — это одно, а назначение администратора — это совсем другое. И не нужно делать из этого винегрет.

— **Говоря об этом, вы даете оценку действиям главы администрации. Но долгое время Кислюк олицетворял собой идеологию рабочего движения Кузбасса. Идеологию, направленную против официальной системы, против которой шло само рабочее движение.**

— С лидерами демократических движений происходят невообразимые метаморфозы. Вспомним Гамсахурдиа Попова. Удивительная непоследовательность наблюдается и у одного из вчерашних лидеров рабочего движения Кузбасса — Кислюка.

На упомянутой сессии он не только не отказался от борьбы с тем, что сокрушал еще вчера, а, в частности, заявил, что не намерен заниматься кадровой политикой, понимая, что людям, проработавшим на руководящих постах за последнее время, нужно засчитывать стаж «один к трем».

Эти зигзаги проявлялись и раньше. Как резко Михаил Борисович выступал против обкома КПСС! Но, будучи «крестным отцом» Союза трудящихся Кузбасса, он 18 ноября 1989 года в Новокузнецке с высокой трибуны предлагал бывшему первому секретарю обкома стать почетным членом Союза...

И вообще, зная его с июля 1989 года, я не могу доверять человеку, который совершает такие кульбиты.

— **Но рядовой человек сегодня начинает остывать к демократическим преобразованиям. На первый план выходят проблемы выживания, экономического состояния его семьи и перспективы выхода из нищеты.**

— Да. Сегодня говорить о демократии надо с существенными поправками на реалии дня. К чему мы пришли?

Ситуация складывается таким образом, что люди, готовившие и начавшие преобразования, результатами этих преобразований ошарашены. Они взращены той системой (партийной, авторитарной, административной) и действовать по-новому не умеют.

Новое поколение не знает, как действовать. В итоге и те и другие представляют себе светлое будущее, но не ведают путей к нему. Отсюда и попрание правовых норм вообще и конкретные нарушения законодательства, о которых только что говорилось.

Можно бы расценивать это как болезнь роста, если бы не было стольких громких фраз и в защиту Конституции, и в защиту демократии, прав человека и т. д., и т. п.

Подтверждение — опять же в нашей жизни. Большой демократ, председатель комиссии по защите гласности В. Лебедев, прочитав в «Кузбассе» заявление президиума Совета федерации профсоюзных организаций, в котором предлагаются всенародные выборы главы администрации, был крайне возмущен. Он тут же высказал это возмущение по телефону и предложил в следующий раз подобное согласовывать с комиссией по защите гласности. Что двигало им — сегодняшнее положение председателя демократического органа или память о вчерашней должности секретаря обкома КПСС?

И вообще, часть демократов уподобляется небезызвестным Шуре Балаганову и Паниковскому, которые, поняв, что золота в гирях нет, продолжают пилить их даже с еще большим рвением.

Что касается выхода из нищеты, то и тут вопросов куда больше, чем ответов.

— **Сколько за время так называемой перестройки было выдвинуто программ, концепций, платформ! И кто скажет, по какой из них мы сегодня «развиваемся»?**

— Сколько словесных векселей получили кузбассовцы по поводу свободной экономической зоны! Эти бы обещания, да на магазинные полки.

Можно ошарашить людей благами со многими нулями, как сделал это Михаил Борисович в своих знаменитых «апрельских тезисах» (предвыборная кампания на пост председателя облсовета, весна 1990 года). Можно наобещать златые горы, но не нужно забывать, что всякая идея обречена на провал, если она не поддержана народом.

Только не надо меня обвинять в том, что я против зоны, так же, как против любого проекта преобразования общества. Речь не об этом, а о соизмерении обещаний с выполнением.

— **Многовато пессимизма...**

— Отнюдь! Это просто анализ происходящего. Все, что происходит в обществе, что творится с экономикой, — результат деятельности анархической. Каждый стремится решить собственные проблемы за счет соседа, не оглядываясь ни на законы, ни на правила.

Один из способов урегулировать это — создать конституционный суд, наделенный соответствующими полномочиями. Всех проблем он не решит, но упорядочить главнейшие направления обязан.

Иначе мы и дальше будем руководствоваться настроениями наших лидеров. Об этом говорит, в частности, и юридическое прочтение указов Президента России. Возьмем нашумевший Указ № 14 о прекращении деятельности политических партий и общественных движений. Его положения прямо противоречат статье 109 Конституции РСФСР (п. 10), где написано, что правовой статус республиканских общественных организаций определяет Верховный Совет РСФСР. Верховный Совет, но не глава исполнительной власти! Кстати, когда издавался этот Указ, Президент не был наделен чрезвычайными полномочиями.

— **То есть мы вновь возвращаемся к равенству перед законом. Я, гражданин, буду подчиняться ему с большим послушанием, если буду уверен, что закон...**

— ...оберегает и гарантирует. Это первое и главное. Пока же идет игнорирование исполнительной властью законодательных органов. Это то, о чем мы только что говорили.

Второе. Все равны иметь равную ответственность перед законом. Этого у нас сегодня тоже нет.

Наконец, закон — это закон, даже если он плох. И не дано никому его трактовать в свою пользу.

К сожалению, сегодня мы видим одно только ужесточение, завинчивание гаек. И вверху, и на уровне области. Но пружину нельзя сжимать до бесконечности: она либо лопнет, либо вырвется. А я этого очень боюсь.

Беседу вел **В. КЛАДЧИХИН.**

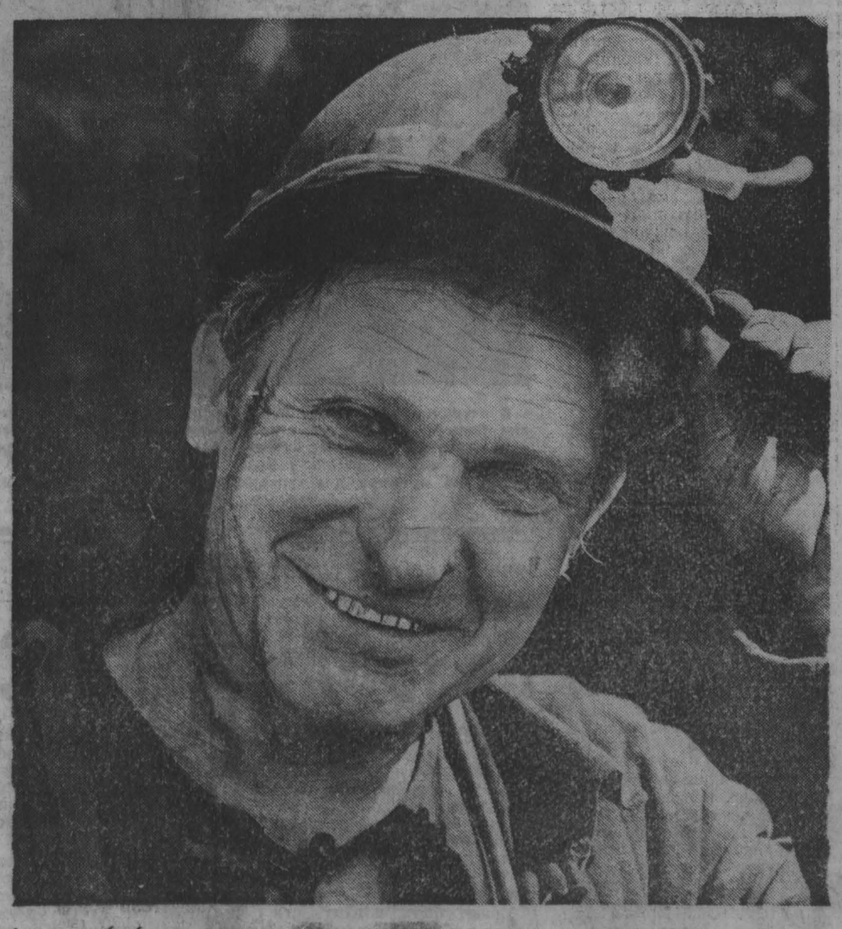

фотоинформация

Александр Домничев — опытный горняк. Трудится он на известной в Кузбассе шахте имени Ленина. Пришло ему время пойти на пенсию, да вот не получилось совсем-то покончить со своим шахтерским делом. Вновь пришлось выйти на свой пятый участок и как раньше трудится, пока есть здоровье. Ведь на нынешнюю пенсию прожить нельзя.

Фото Ю. Мальцева.

г. Междуреченск.

ОДНИМ АБЗАЦЕМ

Распоряжением М. Горбачева утверждены члены Политического консультативного совета при Президенте СССР: В. Бакатин, Е. Велихов, Н. Петраков, Г. Попов, Ю. Рыжов, А. Собчак, Э. Шеварднадзе, А. Яковлев и Е. Яковлев.

☆ ☆ ☆

Аннулировать регистрацию Демократической партии труда Литвы и объявить ее вне закона, как это произошло с компартией, предложили участники сессии консультативного сейма Литвы, объединяющего ряд общественных организаций.

☆ ☆ ☆

Единственный в западных странах музей Ленина в городе Тампере (Финляндия) принял на хранение часть фондов Центрального музея В. И. Ленина.

☆ ☆ ☆

«Каким бы ни было последующее развитие событий в Советском Союзе и как бы ни называлась эта страна — система республик или отдельных наций, она будет представлять собой значительно меньшую, чем в последние 70 лет, угрозу как США, так и другим государствам свободного мира», — заявил председатель комитета начальников штабов вооруженных сил США генерал Колин Пауэлл.

☆ ☆ ☆

Переселенцы из Советского Союза, Венгрии, Турции и арабских стран, нашедшие временное пристанище в специальном лагере восточногерманского города Тамбах-Литхарц (земля Тюрингия), были разбужены в ночь со вторника на среду грохотом взрывов. Зажигательную смесь в бутылках им преподнесли два десятка молодых немцев из праворадикальной группировки, действующей на территории бывшей ГДР. По счастливой случайности сжечь заживо представителей «низшей расы» распоясавшимся юнцам на этот раз не удалось. Аналогичные акции предприняли «коричневые» в Дрездене и Шведте.

☆ ☆ ☆

«Правовой беспредел» — так квалифицировали юристы Академии народного хозяйства распоряжение мэра Москвы Г. Попова взять под охрану здание учебного комплекса академии. По мнению прокурора города Г. Пономарева, распоряжение мэра противоречит требованиям закона и подлежит отмене.

☆ ☆ ☆

Программу поддержки предпринимательства рассмотрел Совмин России. Речь шла о путях возрождения предпринимательства, развития его на приоритетных направлениях экономики.

☆ ☆ ☆

Председатель областного Совета А. Тулеев получил ответное письмо от первого заместителя Председателя Совета Министров Армении Г. Багратяна. В нем поддержано предложение о расширении деловых, культурных и научных контактов Армении и Кузбасса. Председатель областного Совета получил приглашение посетить Армению в ближайшее время для подписания соответствующего соглашения.

☆ ☆ ☆

Парламентарии в ЧСФР получают в месяц 13—14 тыс. крон (средний уровень заработной платы в Чехо-Словакии — 3,5 тыс. крон). Депутаты Федерального собрания не пользуются привилегиями в здравоохранении, ликвидированы и спецмагазины.

собкор диктует в номер

ПЕРЕЗИМУЕМ?

Скоротечно сибирское лето. Не успеешь оглянуться — и вот уже красавец тополь за окном стряхивает с себя золотой наряд. Осень.

С раннего утра около здания Междуреченского горисполкома толпится народ. В основном пенсионеры. Сейчас они рассядутся по автобусам и отправятся на подмогу селу. Будут убирать морковку, свеклу, капусту, редьку. А там, глядишь, прямо на поле и себе по дешевке купят все, что захотят.

Городские власти выражают сердечную благодарность председателю совета пенсионеров Александру Ивановичу Веденееву за то, что сумел организовать вот такую ударную бригаду из ветеранов.

Что касается вообще уборки нынешнего урожая, то проблем, конечно, хоть отбавляй. Рассказывает заместитель председателя горисполкома В. Н. Максимов:

— Первое, что мы сделали, — разработали принцип поощрения участников уборки. Зная, что основная нагрузка ляжет на водителей, выделили каждому автотранспортному предприятию, а у нас их семь, набор мебели для поощрения наиболее отличившихся водителей. Те, кто займет второе место, получат по двухкамерному холодильнику «Ока», а за третье — по цветному телевизору. При этом все без исключения получат в конце сезона по паре обуви по пачке папирос за каждый рейс, а поскольку жизнь есть жизнь, то за праздничный день, проведенный за баранкой, еще и по бутылке водки.

Не будет обделен вниманием никто. Любой горожанин, проявивший активность в уборочную страду, сможет потом купить что-то из товаров народного потребления. Запасы торговли постарались сделать заранее, хотя это было очень сложно.

— И вообще, торговля нынче в очень сложном положении, — говорит Г. М. Подойницина, заведующая плодоовощным отделом ТПО «Междуреченскуголь». — Скажем, раньше завозили в город картофель, вываливали прямо возле магазинов в бурты и продавали. То, что оставалось, закрывали на ночь какими-нибудь ящиками и не переживали: подумаешь, семь копеек килограмм. А нынче она 1 рубль 70 коп. И если кто-то из горожан под покровом ночи нагребет мешок-другой, то нам это влетит в копеечку. Это только один пример. А вот еще. Почти на каждом промышленном предприятии есть хранилища, вот бы и хранить там картофель и овощи для своих столовых. Но нет, надеются на торговлю.

Проблема нынче будет с капустой. Директор совхоза «Берензас» М. С. Клименок на этот счет ведет себя очень странно. Пока междуреченцы закрывают теплицы, высаживают рассаду, выдергивают сорняки, Михаил Семенович с нами дружит. Но как только урожай созрел, кочаны капусты набрали силу, Михаил Семенович нас в упор не узнает. В прошлом году, например, наши плантации срубили мысковчане. Прислали на поля солдат, и те не подпустили наши машины даже на пушечный выстрел. Вот такой бой местного значения.

...Нынче работники торговли обещают приложить все силы для того, чтобы на прилавках магазинов всегда можно было увидеть дары полей. Еще в августе засолили большой объем огурцов, помидоров. В город идут и идут машины, наполненные до краев картошкой и овощами.

Перезимуем?

Г. СОЛОДОВА.

ОТВЕТОМ НЕ УДОВЛЕТВОРЕНЫ

В ОБКОМ ПРОФСОЮЗА РАБОТНИКОВ ОБРАЗОВАНИЯ, ВЫСШЕЙ ШКОЛЫ И НАУКИ ПОСТУПИЛ ОТВЕТ ГЛАВЫ АДМИНИСТРАЦИИ М. КИСЛЮКА НА ТРЕБОВАНИЯ РАБОТНИКОВ ОБРАЗОВАНИЯ И ПРОФТЕХУЧИЛИЩ.

В НЕМ СООБЩАЕТСЯ:

Ознакомившись с вашими требованиями и обсудив их 24 сентября с. г. на совещании с руководящими работниками народного образования, выражаю глубокую озабоченность социально-экономическим положением учителей и работников профтехобразования.

Вместе с тем ваши требования не могут быть приняты к рассмотрению администрацией области, так как направлены органу, в компетенцию которого не входит рассмотрение поставленных вами вопросов.

Ваши требования могут быть удовлетворены областным Советом народных депутатов или им же вынесены в порядке законодательной инициативы, согласно ст. 110 Конституции РСФСР, на рассмотрение Верховного Совета республики.

Учитывая то, что вопросы социальной защищенности работников социальной сферы будут вынесены на очередную [октябрь месяц] сессию областного Совета народных депутатов, администрация Кемеровской области приглашает вас принять участие в ее подготовке.

Давая политическую оценку событиям, связанным с забастовкой работников народного образования, хочу отметить, что возникшим конфликтом могут воспользоваться силы, которые заинтересованы в дестабилизации положения в республике и противостоящие новому руководству России.

Председатель обкома профсоюза Н. Кирюшин в своем очередном письме главе администрации заявил, что его ответ противоречит действующему законодательству.

Во-первых, в соответствии с Указом Президента РСФСР «О некоторых вопросах деятельности органов исполнительной власти в РСФСР» глава администрации является правопреемником соответствующего исполнительного комитета Совета народных депутатов и осуществляет все исполнительно-распорядительные функции государственного управления на основании и во исполнение законов РСФСР, актов Президента РСФСР и правительства РСФСР, а также решений соответствующих Советов народных депутатов.

Во-вторых. Закон СССР «О порядке разрешения коллективных трудовых споров (конфликтов)» распространяет свое действие только на разрешение коллективных трудовых споров между трудовыми коллективами двух и более предприятий, учреждений и организаций или профсоюзами и соответствующими органами управления, а не Советами народных депутатов.

Вместо использования своих возможностей на изыскание средств для решения вопросов, не терпящих отлагательства, вы, говорится далее в письме, ограничились формальным ответом, подчеркнув, что заботы народного образования полностью зависят от областного Совета народных депутатов.

Направляя вторую часть своих требований, мы исходили из того, что вы, Михаил Борисович, являясь главой администрации, в то же время и народным депутатом РСФСР, наравне с областным Советом народных депутатов имеете право выступить с законодательной инициативой в Верховном Совете РСФСР и что вы в интересах людей воспользуетесь этим правом, тем самым на деле реализуете, как вы пишете в ответе, свою глубокую озабоченность социально-экономическим положением учителей и работников профтехобразования.

Таким образом, в соответствии со ст. 4 Закона СССР «О порядке разрешения коллективных трудовых споров (конфликтов)» предлагаем создать примирительную комиссию и начать ее работу в 11 часов 1 октября 1991 г. в здании федерации профсоюзов Кузбасса.

С нашей стороны в работе примирительной комиссии, согласно постановлению совместного заседания пленума обкома профсоюза работников народного образования и науки и областного комитета социальной защиты работников народного образования от 18.09. 1991 г., поручено участвовать комиссии в составе: Казакова Л. Х., Крючковский В. П., Кирюшин Н. А., Кузьмин А. М., Носков С. Ю., Осипцев Г. И., Попов М. В., Пухов М. В., Полевщиков В. А., Юрченко С. М.

Со всей определенностью заявляем, что наши требования, да и забастовка в городе Прокопьевске, носят чисто экономический характер. Это было отмечено на совместном пленуме обкома профсоюза и областного комитета социальной защиты работников народного образования. И те, кто пытается дать политическую оценку нашим действиям, опорочить учительство области, ищет конфронтацию с ними, надеюсь, получат со стороны педагогических работников достойный отпор.

политический дневник: от своего имени

Готовы ли чекисты стать опричниками?

Еще недавно публикация об органах госбезопасности в открытой печати казалась делом заведомо невозможным. Сегодня эта тема — одна из приоритетных, особенно в демократической прессе. Авторы статей возмущаются «стукачами» и «сексотами», редакторы предоставляют страницы откровениям бывших сотрудников КГБ, скромно умалчивая при этом, что большинство из них уволены из органов за аморальное поведение. Много искреннего и пламенного негодования по поводу зловещей роли органов госбезопасности в массовых репрессиях 1930-х годов. И все это, между прочим, делается не столько для искупления страданий миллионов замученных людей, сколько для того, чтобы навязать читателю мысль, что сотрудничество с органами — аморально, что КГБ — отживший государственный институт.

Выразительно просматривается стремление напугать общество готовностью аппарата органов КГБ к репрессивной деятельности в ближайшее время. А при этом почти не попадают в печать статьи о действительных проблемах сегодняшнего Комитета, о повседневной его работе, о результатах конкретной деятельности по пресечению преступных проявлений. Пропорции правды в публикациях о современном КГБ искажены. Вот и хочется поразмышлять вслух о том, как сотрудники органов понимают свое место в обновляющемся обществе и каково их отношение к теории и практике репрессий.

Сергей ПОПОВ,
сотрудник УКГБ по Кемеровской области

Согласно предыдущей рабочей концепции борьбы с идеологической диверсией, мы выявляли признаки враждебной деятельности, контролируя те социальные группы, на которые мог ориентироваться и ориентировался в своих подрывных устремлениях противник. Поэтому в поле нашего внимания попадало большее число граждан, чем этого требовала необходимость. Надо признаться, что и наша реакция на так называемые «негативные проявления» была излишне обостренной. Это были перегибы и крайности, причинившие определенный вред обществу и отдельным людям.

Сегодняшний Комитет сознает ошибочность старой концепции. Мы на собственном опыте убедились в бесперспективности подобной практики. Заплатив дорогой ценой за просчеты и ошибки, руководство Комитета и его рядовые сотрудники прошли трудный этап своего развития. Может быть, это был даже закономерный этап, позволивший уяснить место и значение органов госбезопасности в системе государства.

Ведь это было своего рода испытание, через которое мой коллеги прошли достойно. Чтобы понять это, достаточно вспомнить общественно-политическую ситуацию десятилетней давности. Влияние и возможности органов КГБ были тогда, не в пример нынешним, значительными и весомыми. Но часто ли встречались факты злоупотреблений со стороны сотрудников Комитета? Надежным заслоном от нарушений законности было правило — строить работу таким образом, чтобы признаки готовящегося преступления, в т. ч. квалифицируемого по статьям 70 и 190[1] УК РСФСР, выявлять на возможно более ранней стадии. Мы оказывали предупредительно-профилактическое воздействие, само по себе исключавшее возможность уголовного преследования.

Безусловно, были и судебные процессы, но они были скорее исключением, чем общим правилом. Чаще всего дело завершалось так называемой профилактической беседой, в крайнем случае — объявлением официального предостережения. Делалось это при уважительном отношении сотрудников КГБ к своим собеседникам, без угроз и окриков. В годы перестройки некоторые газеты и журналы призывали своих читателей рассказать об обидах и оскорблениях, нанесенных органами КГБ и его сотрудниками. Но не было таких повествований и не могло быть.

С нарушениями законности, если возникали в нашей среде такого рода единичные случаи, велась принципиальная борьба. Я помню выступление бывшего начальника Управления КГБ генерал-майора В. И. Алешина, когда он резко критиковал действия спецсостава Новокузнецкого горотдела, допустившего попытку угона воздушного судна. Преступление было пресечено, но один преступник погиб, а другой осужден к длительному сроку лишения свободы. Погиб человек, нанесен моральный ущерб многим очевидцам акции. Внимание собравшихся было сосредоточено на судьбах преступников. И не было злобы, ненависти, стремления кого-либо осудить или мстительно репрессивные меры. Такой подход к делу до сих пор остается непоколебимым.

Так было на всех участках работы, включая Пятое управление КГБ (с 1989 года — Управление по защите советского конституционного строя), по линиям которого мне приходилось работать. Того самого Управления, на участках которого, если верить скандальнолюбивой прессе, чинились самые зловредные козни нашим соотечественникам.

Открытость современного общества сделала достоянием гласности многие стороны деятельности КГБ. Тот, кто внимательно следит за публикациями на чекистскую тематику, знает о структуре КГБ, его управлениях, о новых направлениях в работе. Но все тревоги и опасения по-прежнему связаны с бывшим Пятым управлением, деятельность которого по защите советского конституционного строя вполне закономерно должна была привлечь внимание журналистов, но получила, на мой взгляд, незаслуженно одностороннюю и суровую оценку. Вот там, в бывшем Пятом управлении, и стали искать будущих скуратовых, навязывая представление об органах госбезопасности как потенциально репрессивном аппарате, делая ставку на разрыв Комитета с народом. Зачем предпринимаются эти попытки общественной компрометации органов КГБ? Ответить на этот вопрос легко и в то же время непросто.

Увлечение заграницей в наши дни приняло формы далекие от разумности. Заграницу любят все: рабочие и студенты, кооператоры и артисты, ученые и спортсмены. Беда в том, что заграницу любят в ущерб России. Россия же страдает, на нее негодуют, ее клянут. Демократизм сопряжен с почти обязательной и демонстративно открытой ненавистью к собственному обществу. Органы же КГБ, защищая общественные институты, оказались преградой на пути осуществления устремлений вояжеров. А многим это невыгодно, отсюда повсеместная дискредитация чекистов.

Но они действительно существуют, эти враждебные устремления. Старая мудрость гласит: «У государства не может быть друзей, но есть интересы». Не следует этот тезис о государственных интересах игнорировать. И не следует всех подряд иностранных граждан воспринимать чуть ли не как радетелей о земле русской. Это заблуждение. Западный мир, вступая с нами в соглашения разного рода, имеет свои интересы, не всегда совпадающие с нашими, отечественными. И часто приходится сталкиваться с примерами, когда по халатности или беспечности, а то и по злому умыслу кого-либо страна терпит экономический ущерб.

И все эти потери — экономические, политические, нравственные обрушились на нас, подобно горному обвалу. А после событий 19—21 августа нельзя закрывать глаза на то, как нагнетается обстановка массового психоза. С одной стороны, возникли требования дать в руки оружие для защиты. От кого? От врага, пока неведомого. Но ведь, как говорится, будет оружие — будет и ворог.

С другой стороны, усиливается желание расправиться с политическими противниками под предлогом расследования нитей заговора, причем методами далеко не демократическими. Как бы эту энергию да направить на созидательные цели! Да как бы от этих запросов сберечь аппарат КГБ. Поскольку не им затеваются расправы, как и призывы населения к массовому доносительству. А призывы эти, к сожалению, откровенны до цинизма.

Источник такого рода лозунгов — демократическая пресса, пережившая удивительную метаморфозу. Ведь это на ее страницах люди, сказавшие содействие органам государственной безопасности, совсем недавно третировались как «стукачи». Кстати, о них, негласных помощниках органов КГБ. Это люди разных профессий и возрастов. Общее у них одно — обеспокоенность судьбой Родины и готовность к самопожертвованию. Их добрые дела безымянны и бескорыстны. Я не буду перечислять все сферы деятельности органов КГБ, где без помощников не обойтись. Назову борьбу с организованной преступностью или выявление признаков агентурной деятельности зарубежных спецслужб. А иногда речь может идти о выполнении заданий за пределами страны. Вот проблемы, над которыми приходится повседневно работать и нам, кадровым сотрудникам, и тем, кто, выполняя свой гражданский долг, оказывает посильную помощь в деле обеспечения государственной безопасности. Мне хочется верить, что читатели сумеют отделить сотрудничество с органами КГБ от заурядного доносительства и сами разберутся, что к чему.

Вернемся же, наконец, к вопросу, готовы ли сотрудники органов КГБ исполнить роль опричников? Наша Родина пережила тяжелейшие времена. Многострадальный народ России избивали, начиная с октября 1917 года. Уничтожили казаков и русское офицерство, защитников Отечества, искоренили зажиточных крестьян и хозяев-середняков — кормильцев страны. Стирали с лица земли православное духовенство, хранителей христианской нравственности и лучших представителей интеллигенции, носителей традиции великой культуры. Вековая народная трагедия неминуемо отзовется в судьбе еще многих поколений. И это нельзя манипулировать и спекулировать в средствах массовой информации даже во имя вопиющей злободневности, даже если кому-то очень хочется вымазать дегтем органы госбезопасности.

Многие сотрудники нынешнего КГБ знают, каково приходилось детям и внукам «врагов народа», не понаслышке. Например, мое детство пришлось на 50-е — начало 60-х годов. В семейных разговорах время от времени упоминался дед, без вести сгинувший в 1937 году. В детскую память навсегда запали рассказы о том, как в коммунальном доме ни одна семья не ложилась спать, пока за очередной жертвой не приезжал «воронок». Как мой отец, в свои 10 лет, пробирался к зарешеченным окнам КПЗ и, неизвестно, в чьи руки, передавал хлеб и табак. Как он вынужден был бросить школу. В каком трудном положении оказались взрослые члены семьи после ареста деда.

Говорят, неисповедимы пути господни. Случилось так, что местом моей работы стало Управление, в подвале которого хранится архивное уголовное дело на моего деда. Несколько лет назад я познакомился с его содержанием. Никакой «враждебной деятельностью» мой дед, конечно, не занимался, а вот трагедия его и его семьи налицо. Нелегко было это читать. Хорошо, что узнал, когда поминать деда, да в моих руках остались сохранившиеся в деле личные документы.

Позднее узнал, что аналогичная судьба сложилась у некоторых других сослуживцев. Так можно ли кому-нибудь из нас позволить себе даже мысли об участии в скуратовских делах? Палач собственного народа будет проклят не только миром, но и родными. И всякий здравомыслящий человек скажет: «Нет! Это невозможно!».

Аппарат сотрудников КГБ нельзя отделить от общества: те же недуги, переживания и радости. И если возникли подозрения, не участвовал ли личный состав органов госбезопасности в попытке государственного переворота, то надо прямо сказать, что совесть моих товарищей чиста, а репутация не запятнана незаконными действиями.

В ассоциации «Кузбасс» Владимир Матвеевич Величко возглавляет строительство туркомплекса «Поднебесные Зубья». На маршруте летне-зимнего сезона будет построено несколько приютов для туристов со многими удобствами.
НА СНИМКЕ: начальник строительства В. М. Величко.
Фото Ю. Мальцева.
г. Междуреченск.

АНТИРЕКЛАМА

ВСЕГО ЗА 880 РУБЛЕЙ КООПЕРАТИВ «СИБТУР»

ОБЕСПЕЧИТ ВАМ НЕПРИЯТНОСТИ И НЕРВОТРЕПКУ ВО ВРЕМЯ ОТПУСКА

Мы, 30 кузбассовцев, польстившись на рекламу кооператива «Сибтур», приобрели путевки по 880 рублей с тем, чтобы отдохнуть у моря в Сочи с 16 по 31 августа. Деньги немалые, но было сказано, что в стоимость входят проезд, питание, проживание хоть в частном, но благоустроенном жилье, экскурсионное обслуживание.

Несколько насторожила такая информация: о времени выезда узнавайте предварительно. Всем пришлось звонить по нескольку раз. Кемеровчанам-то проще, а вот иногородние намучались.

Группу разбили на две подгруппы. Десять человек отправили 15 августа автобусом до Новосибирска с тем, чтобы дальше лететь самолетом до Сочи. На автовокзале представитель кооператива отдала билеты на восемь взрослых и двоих детей, назначив старшей туристку Глебову. В Новосибирске мы оказались ночью, до утра кантовались в зале ожидания. Перед регистрацией обнаружилось, что билеты перепутаны — два детских были выписаны на рейс из Кемерова. Пришлось покупать новые, выложив более сотни рублей. А семье Растворовых из Ленинска-Кузнецкого вообще не сообщили о вылете из Новосибирска. Они приехали в Кемерово, до Сочи добирались самостоятельно, уплатив за билеты 280 рублей.

Неожиданности ждали и в Сочи — вторая часть группы, прилетев на место, вынуждена была ночевать в аэропорту.

Домой добирались с пересадкой в Москве, опять с ночевкой в аэропорту, хотя был обещан прямой рейс.

Мы возмущены таким отношением к делу со стороны кооператива «Сибтур» и намерены обратиться в народный суд с тем, чтобы нам вернули за испорченный отпуск часть денег, поскольку перед отъездом нам передали акт на обслуживание на 13 тысяч рублей. А группа внесла в кассу кооператива 26 тысяч. Неужели половина этих денег — прибыль кооператива?

А читателей «Кузбасса» хотим предостеречь — не рискуйте прибегать к услугам кооператива «Сибтур», он может гарантировать только неприятности.

Семьи **ЧЕШНЕВЫХ, ЕМЕЛЬЯНОВЫХ** и другие — всего 22 подписи.

Напоминаем: антирекламу «Кузбасс» публикует бесплатно, ответственность за изложенные факты несут авторы.

кто нас накормит?

ПОЗВОЛЬТЕ КРЕСТЬЯНИНУ САМОМУ...

В нашем хлебе насущном, кроме труда земледельца и пекаря, есть еще немалый труд подработчиков, сушильщиков и хранителей зерна. Доля их в себестоимости продукции составляет до 50 процентов общей стоимости производства хлеба.

Может быть, потому, что с незапамятных времен эту «второстепенную» работу выполняли то поденщики, то батраки, то привлеченные из города рабочие, то пенсионеры, мы и не особенно думали о механизации труда на токах.

А можно и так...

Зерно поступает на весы. Лаборант берет пробу, определяет засоренность, влажность и выдает поставщику зерна точный документ на количество и качество принятого хлеба. Такая приемка зерна еще вчера была только на государственных предприятиях. И дальше. Зерно из приемных бункеров поступает по транспортерам на первичную очистку, откуда направляется в сушилку и затем после дополнительной тонкой очистки — в склад. Возможно ли это в колхозах и совхозах?

Да. Возможно. Это я видел собственными глазами в совхозе «Суслovский». Арендная бригада из шести человек во главе с опытным механизатором Н. Н. Николаевым взяла в совхозе в аренду сушильное хозяйство и обязалась своими силами без привлечения так называемых сезонных рабочих очистить и просушить все зерно с пяти тысяч гектаров совхозных полей.

Арендой сегодня никого не удивишь. Необычность этого шага в другом. Бригада брала под свое хозяйское ведение сушильно-очистительный завод созданный в свое время «мудрыми» проектантами и осевший тяжелым грузом на ногах хозяйства. Беда была не только в том, что завод сам по себе плох, основывался на устаревшей технологии и малопроизводительном оборудовании, а и в том, что на нем могли работать только квалифицированные рабочие. Среди сезонников таковых найти трудно. А тут еще новая сложность. В совхозе все механизаторы перешли на аренду, и надо было хлеб принимать по количеству и качеству от каждого арендного коллектива отдельно.

И вот впервые нынче сушильно-складское хозяйство совхоза стоимостью почти два с половиной миллиона рублей было передано арендаторам Николаева. Сейчас страда в совхозе уже практически закончена. Зерно просушено, рассортировано. Впервые нынче нет так называемых «мертвых» отходов, которые раньше гнили в дальних углах токов. Больше того, в совхозе отказались от двух отделенческих сушилок не только потому, что смогли управиться с зерном без них а еще и потому, что подработка зерна на тех токах оказалась дорогой и невыгодной.

— В начале нынешней страды арендаторы-хлеборобы буквально сидели у нас на весах и проверяли правильность приемки каждого автомобиля. «Откуда-де может быть у вас дополнительный доход, если не будете нас обманывать?» А прибыль образуется из сокращения затрат на сушку и подработку зерна. За счет простого сокращения ненужных перевозок и перегрузок его на токах.

Чего греха таить? Ведь можно степень очистки довести до 100 процентов, а можно такого же эффекта достигать путем двух и даже трех пропусков вороха через очистительные машины. Ведь почему были раньше у нас большие затраты ежегодно на ремонт сушильно-складского хозяйства? Да потому, что никто не следил за сохранностью оборудования, никто не старался добиваться качества ремонта. Не случайно же такие же сушилки и очистительные машины на хлебоприемных пунктах были вдвое производительнее, чем в колхозах и совхозах, — объяснял мне руководитель арендного коллектива Н. Н. Николаев.

А чтобы звено полностью было загружено весь год, совхоз передал ему еще и травяную сушилку, а с будущего года передаст и необходимое количество земли для производства кормов, а точнее — сырья для этой сушилки. Есть задумка отдать этому звену еще и кормоцех для приготовления кормовых смесей молочному скоту в зимнее время.

— Почему у нас плохо работают кормоцехи? — задает вопрос директор совхоза А. И. Перязев. И сам отвечает: — Да потому, что это сложное оборудование мы обычно передаем в руки малоопытных людей, которые сами себя считают там временными.

Анатолий Иванович проводит меня по просторному совхозному току и с гордостью говорит:

— Посмотрите, страда заканчивается, урожай получен хороший, а под открытым небом у нас нет зерна. Через две-три недели будем иметь полностью кондиционные семена. И это без всякой нервотрепки, без привлечения дополнительных рабочих рук. Здесь у нас нынче с сушильщиками, лаборантами, весовщиками не набирается и десяти штатных работников. А порядок, учет такой, что и мечтать трудно.

Недавно к Николаеву обратился один из фермеров с просьбой просушить и подработать полученное зерно. Сто рублей за тонну запросил Николай Николаевич. Фермеру показалось много.

— С совхоза мы берем меньше. Но совхоз нам передал на два миллиона с лишним оборудования. Впрочем, когда сам фермер хорошо все подсчитает, то согласится. И не потому, что мы стали в нашей зоне монополистами по подработке и сушке зерна, а потому, что эта работа в самом деле стоит денег.

Простое вроде бы дело начал рядовой сельский механизатор Николай Николаевич Николаев. А сколько за ним перемен! Впервые в «Сусловском» не стояли комбайны из-за перегрузки токов сырым зерном. Впервые не испорчено в совхозе (не сгнило в отходах) ни одного центнера хлеба. Впервые хозяйство получило сотни тонн так называемого фуража из отходов. Впервые нынче совхоз уложился в плановую себестоимость по затратам на очистку, сушку и сортировку зерна.

А все оттого, что крестьянину позволили самому думать.

В. КАРМАНОВ
корр. «Кузбасса»
Мариинский район.

ну и ну!

ЗАРПЛАТА НА УРОВНЕ ШАХТЕРОВ?

У страховых агентов с того времени, как они вошли в страховую фирму «Эгида», в зарплате ограничений нет. Но чтобы получить «большие деньги», нужно основательно потрудиться. Однако страховые агенты решили повысить зарплату более удобным путем — путем забастовки.

Сейчас средняя зарплата у них 440 рублей, требуют же 1200—1300 рублей. Правда, выйдя из-под опеки центра, фирма не стала свободной в финансовом отношении. Так что только прибыль, полученная в третьем квартале, позволит увеличить зарплату сотрудникам госстраха. А пока страховые агенты отказываются готовить списки застрахованных. Это в первую очередь скажется на горняках, где травматизм — явление очень распространенное. Задним же числом оформить, а значит, возместить ущерб в связи с травмой нельзя.

Как заметила начальник Зенковской районной страховой инспекции Р. Плотникова, говорить о повышении зарплаты до уровня шахтерской неприлично.

Д. КАЛИТИНА,
корр. «Кузбасса».
г. Прокопьевск.

происшествия

ВОСКРЕСНЫЙ ПИКНИК С ПОЛИТИЧЕСКОЙ ОКРАСКОЙ

Честно говоря, рассказывать об этом происшествии не очень хочется, из-за его заурядности, можно сказать, бытовой посредственности. Каждый из нас так или иначе, рано или поздно бывал свидетелем перебранки между выехавшей на природу подвыпившей компанией и «присягающей» к ней милицией. Мы бы не стали распространяться и об этой истории, если бы некоторые средства массовой информации не пытались придать ей политическую окраску.

А случилось вот что. Воскресным вечером 22 сентября патруль ГАИ в районе старой барахолки, что в Новокузнецке, обратил внимание на пробивающийся сквозь заросли кустарника отблеск костра. Подъехали. И обнаружили мирно отдыхающих людей: четверых мужчин и троих женщин. После естественных со стороны молодых милиционеров вопросов, особенно насчет стоявших рядом «Жигулей», номерной знак которых недвусмысленно свидетельствовал об отнюдь не частном происхождении машины, мужская часть компании стала проявлять ничем не оправданную агрессивность. Вплоть до обещания заставить «гаишников» ездить на велосипедах поскольку это благодаря их, участников пикника, усилиям ГАИ теперь обеспечено транспортом. Стало ясно, что перед младшим сержантом милиции А. В. Коптяевым и рядовым В. В. Буховским отнюдь не рядовые граждане. На просьбу предъявить документы реакции не последовало. Ну а предложение проехать в отделение милиции вызвало столь яростную атаку явно пьяного одного из отдыхающих, что рядовому Буховскому пришлось применить «прием захвата руки», после чего атаковавший был усажен в милицейский автомобиль. Так как силы оставались неравными, несколькими минутами раньше патруль вызвал подкрепление, которое, прибыв на место и оценив обстановку, тут же отправилось на выполнение более важных заданий. Двоих самых отчаянных из мужской части пикникующих работники ГАИ доставили в наркологическое отделение для медицинского освидетельствования. Проводить «унижающую их человеческое достоинство» процедуру те отказались. Но врач С. А. Туманов и визуально определил (ему такое право дано), что доставленные к нему граждане пьяны.

Теперь остается раскрыть фамилии этих граждан: члены Новокузнецкого городского рабочего комитета, депутаты областного Совета Ю. В. Комаров и Р. Ф. Вахитов. Что касается женской части выехавших на вечернюю природу граждан, то ими оказались сотрудницы Ордена милосердия и социальной защиты имени Сахарова.

В присутствии члена президиума областного Совета, председателя мандатной комиссии В. П. Останина я разговаривал только в Вахитовым, поскольку Комаров от беседы категорически отказался. Не отрицая общую канву происшедшего, Вахитов настаивает на двух важных поправках: грубить начали работники ГАИ и, самое важное, инцидент был спровоцирован. Подозрительным ему кажется уже то, что еще «по дороге на природу» автомобиль был остановлен для проверки документов госавтоинспекцией.

Не настаивая на окончательной оценке случившегося (это должна сделать прокуратура), все же хочется остановить внимание читателей на следующем. Почему под разного рода ЧП, в которые время от времени попадают члены рабочих комитетов, обязательно подводится политическая подоплека? На этот раз намекается даже на то, что действовала ГАИ по заданию самого А. Г. Тулеева. Да и милиция, дескать, заинтересована досадить рабочим комитетам.

Но, может быть, дело все-таки в другом? Может быть, просто надо научиться вести себя попоиличней? Разве милиция виновата в том, что ровно месяц назад, 26 августа, Р. Ф. Вахитов в половине третьего ночи за рулем тех же рабочкомовских «Жигулей» 34-01 КЕБ был задержан в нетрезвом состоянии, чего не отрицает и за что уплатил штраф? Кстати, 25 августа тоже поздней ночью был задержан в нетрезвом состоянии за рулем машины другой не менее известный лидер рабочего движения, народный депутат РСФСР Ю. А. Герольд. Выручая товарища, уже упомянутый здесь сопредседатель Новокузнецкого городского рабочего комитета Комаров написал в характеристике на Герольда: «...В настоящее время, будучи членом городского рабочего комитета и депутатом ВС РСФСР, ведет активную работу по претворению перестроечных процессов в жизнь». Не правда ли, знакомый аргумент? Особой популярностью он пользовался как раз в застойные годы.

П. БУГАЕВ.

РЕКЛАМА

26 и 29 сентября.

ДОМ КИНО «МОСКВА». Большой зал. КРЕПКИЙ ОРЕШЕК, **две серии** (10, 12-30, 15, 17-30, 20—детям смотреть не рекомендуется). **Стереозал.** «СОС!» НАД ТАЙГОЙ (12, 14, 17, 19, 21).

«АВРОРА». Большой зал. КРЕПКИЙ ОРЕШЕК, две серии (10-30, 13, 15-30, 18, 20-40 — детям смотреть не рекомендуется). **Малый зал.** Мультфильм КЭТИ (9-40, 14). РЫЦАРИ СТЕЙСИ (11-10, 16, 18-30, 20-20).

«ЮБИЛЕЙНЫЙ». НУ, ПОГОДИ! (9-50). О.Н.А. (ОСОБО НАДЕЖНЫЙ АГЕНТ) (11, 13, 15, 17, 19, 21).

«КОСМОС». Для детей. ИКО—ОТВАЖНЫЙ ЖЕРЕБЕНОК (10). ЧЕРНЫЕ БЕЗУМЦЫ (12, 14, 16, 18, 19-40). О.Н.А. (ОСОБО НАДЕЖНЫЙ АГЕНТ) (13, 15, 17, 19).

«ОКТЯБРЬ». Киносборник мультфильмов МИШКА ПЛЮС МАШКА (14-30). ГОРЯЧАЯ ЦЕЛЬ (16, 18, 20).

«ВРЕМЯ». ГАДЮКА (15, 17, 19).

«КОМСОМОЛЕЦ». ЛАПЛАНДСКИЕ СКАЗКИ (14-30). СЕЗАР И РОЗАЛИ (16, 18, 20).

«ЛУЧ». НЕ ОТВЕЧАЙТЕ НА ТЕЛЕФОННЫЙ ЗВОНОК (13, 17, 19, 21). ПУТЬ НА ЮГО-ЗАПАД (15).

«МЕТАЛЛУРГ». ПРИКЛЮЧЕНИЯ СПАСА И НЕЛИ (14-30). Новый индийский боевик СЕТИ ЛЮБВИ, **две серии** (16, 19). **29 сентября.** ПРИКЛЮЧЕНИЯ СПАСА И НЕЛИ (11-30). СЕТИ ЛЮБВИ (13, 16, 19).

«ПРОГРЕСС». ТРИ ТОЛСТЯКА (11-30). АМЕРИКАНСКИЙ ОРЕЛ (14, 16, 18, 20, 21-40).

ДК имени 50-летия ОКТЯБРЯ. ХАММЕР (ШТУРМОВИКИ НАВСЕГДА) (14, 16, 18, 20).

ДК ПРОИЗВОДСТВЕННОГО ОБЪЕДИНЕНИЯ «АЗОТ». НА ПЕРЕВАЛЕ НЕ СТРЕЛЯТЬ (16, 18, 20).

ДК ШАХТЕРОВ. ГЛАВАРЬ МАФИИ (16, 18, 20). **29 сентября.** БЕССТРАШНЫЙ АТАМАН (14). ГЛАВАРЬ МАФИИ (16, 18, 20).

ДК КОКСОХИМЗАВОДА. 29 сентября. АИБОЛИТ-66 (15, —для детей). РЫЦАРСКИЙ ЗАМОК (17, 19, 21).

30 сентября.

ДОМ КИНО «МОСКВА». Большой зал. Американская кинокомедия ДЕЛОВАЯ ЖЕНЩИНА, **две серии** (10, 12-30, 15, 17-30, 20—детям смотреть не рекомендуется). **Стереозал.** «СОС!» НАД ТАЙГОЙ (10, 12, 14, 17, 19, 21).

«АВРОРА». Большой зал. Американская кинокомедия ДЕЛОВАЯ ЖЕНЩИНА, **две серии** (10-20, 12-40, 16-30, 18-50, 21—детям смотреть не рекомендуется). НЕУЛОВИМЫЕ МСТИТЕЛИ (15—для детей). **Малый зал.** ПОХИЩЕНИЕ В ТЮТЮРЛИСТАНЕ (10, 13—для детей). АНЕКДОТЫ (11-30, 14-30, 16, 17-40, 19-10, 20-40).

«ЮБИЛЕЙНЫЙ». Киносборник мультфильмов УКРАДЕННОЕ ЛИЦО (9-50—для детей). НОВЫЕ ПРИКЛЮЧЕНИЯ ТЭННЕСИ БАКА (11, 13, 15, 17, 19, 20-40).

«КОСМОС». Для детей. 4:0 В ПОЛЬЗУ ТАНЕЧКИ (10). СТУДЕНТКА (13, 15-10, 17-20, 19-30). ЧУЖОЙ, **две серии** (11-30, 14, 16-30, 19).

«ЛУЧ». БУМ (13, 19). БУМ-II (17, 21). Киносборник мультфильмов ПРО ВСЕ НА СВЕТЕ (15).

«ПРОГРЕСС». УБИТЬ ШАКАЛА (12, 14, 16, 18, 20, 21-30). **ДК имени 50-летия ОКТЯБРЯ.** О.Н.А. (ОСОБО НАДЕЖНЫЙ АГЕНТ) (16, 18, 20).

ПОЛЬЗУЙТЕСЬ ПЛАТНЫМИ МЕДИЦИНСКИМИ УСЛУГАМИ!

Вниманию жителей г. Кемерово и Кемеровской области!

Для более полного удовлетворения населения специализированной медицинской помощью на базе областной клинической офтальмологической больницы г. Кемерово работает отделение платных медицинских услуг.

Консультативный прием ведут профессора кафедры глазных болезней Кемеровского государственного медицинского института, кандидаты медицинских наук, врачи-окулисты высшей категории.

Здесь вы можете провести электрофизиологические исследования органа зрения, физиотерапевтическое лечение, иглотерапию, иридодиагностику, подбор очков, косметические операции.

Телефон для справок **52-54-91**, с 8 до 16 час.

Оформление заявок в регистратуре областной консультативной поликлиники.

Адрес поликлиники: г. Кемерово, пр. Октябрьский, 22а. Проезд авт. № 16, 27, 29, 84 до ост. «Обл. больница».

БРОКЕРСКАЯ КОНТОРА УПРАВЛЕНИЯ «СИБЭНЕРГОСНАБСБЫТ»

поможет вам осуществить взаимовыгодные сделки по реализации, приобретению или обмену продукции на Сибирской товарной бирже.

Предлагаем заключить договор на брокерское обслуживание.

Обращаться: г. Кемерово, тел. **26-92-12**; г. Новосибирск—факс **22-27-51**, тел. **22-51-01**.

Издательство «Кузбасс»

ПРИГЛАШАЕТ НА РАБОТУ водителя с категорией «Е», подсобного рабочего; в газетное производство — приемщиц, наладчиков (тел. **52-08-34**).

Обращаться в издательский корпус. Тел. для общих справок **52-66-59**.

АРЕНДНЫЙ КУЗБАССКИЙ ТРЕСТ ИНЖЕНЕРНО-СТРОИТЕЛЬНЫХ ИЗЫСКАНИЙ («КУЗБАССТИСИЗ»)

принимает заказы на изыскания и проектирования в 1992 году:

защиты зданий, коллективных овощехранилищ, гаражных кооперативов и других сооружений от затопления дивневыми и подтопления грунтовыми водами;

отвода талых и ливневых вод с затапливаемых садовых участков.

Принимаются заказы на бурение скважин любого назначения.

За справками обращаться по телефонам: **23-63-47, 23-61-27.**

Акционерное общество «Каместра»

СНИМЕТ индивидуальный гараж или бокс в гараже на выгодных условиях;

ПРИГЛАШАЕТ НА РАБОТУ водителя с машиной. Тел. в Кемерове: **55-04-20, 55-06-10.**

ОБЪЯВЛЕНИЯ

УВАЖАЕМЫЕ КЕМЕРОВЧАНЕ!

В МАГАЗИНЕ № 45 «МЕБЕЛЬ» (ПР. ОКТЯБРЬСКИЙ, 73) КЕМЕРОВСКОГО ГОРПРОМТОРГА ОТКРЫТА СЕКЦИЯ

«ЛЮКС»

Организован прием новых изделий от иностранных, советских граждан, кооперативов и лиц, занимающихся индивидуальной трудовой деятельностью, на комиссионных началах.

Приглашаем сдавать товары в секцию «Люкс» магазина № 45 по договорным ценам.

Вашим изделиям будет обеспечена реклама.

Время работы магазина с 10 до 19, перерыв с 14 до 15 часов, выходной — воскресенье.

● ● ● ● ● ● ● ● ● ●

Приглашаем членов общества глухих

28 сентября в 17 час. НА «ОСЕННИЙ БАЛ».

29-го в 16 час. — НА КОНЦЕРТ НАРОДНОГО АРТИСТА РСФСР **В. Переводчикова.**

Адрес ДК ВОГ: г. Кемерово, ул. Космическая, 16в.

● ● ● ● ● ● ● ● ● ●

К СВЕДЕНИЮ КОМИТЕНТОВ, КООПЕРАТИВОВ и ЛИЦ, ЗАНИМАЮЩИХСЯ ИНДИВИДУАЛЬНОЙ ТРУДОВОЙ ДЕЯТЕЛЬНОСТЬЮ! МАГАЗИН № 22 «КОМИССИОННЫЙ» КЕМЕРОВСКОГО ГОРПРОМТОРГА, РАСПОЛОЖЕННЫЙ ПО УЛ. В. ВОЛОШИНОЙ, 5,

согласно решению горисполкома ликвидируется.

Просьба к комитентам, кооперативам и лицам, занимающимся индивидуальной трудовой деятельностью, сдавшим товар в магазин, забрать его в срок до 10 октября т. г.

При неявке за товаром в указанный срок с комитентов, кооперативов и лиц, занимающихся индивидуальной трудовой деятельностью, будет взыскан процент за хранение.

Справки по телефонам: **25-83-21, 28-26-15.**

● ● ● ● ● ● ● ● ● ●

ТЕХНИЧЕСКАЯ ШКОЛА ДОСААФ г. КЕМЕРОВО ОБЪЯВЛЯЕТ НАБОР НА КУРСЫ

ПО ПОДГОТОВКЕ автомехаников, переподготовке водителей категории «В» на категорию «С», подготовке водителей категории «ВС».

Начало обучения по мере комплектования групп.

Наш адрес: г. Кемерово, проспект Кузнецкий, 83. Тел. **28-89-55.**

ДИОФАНТ

КНИГОИЗДАТЕЛЬСКАЯ ФИРМА «ДИОФАНТ»

ПРЕДЛАГАЕТ К РАССЫЛКЕ НАЛОЖЕННЫМ ПЛАТЕЖОМ СВОИ НОВЫЕ КНИГИ И УСЛУГИ АСТРОЛОГИЧЕСКОГО АБОНЕМЕНТА:

Рут Диксон. «Мужчина для женщины» — лучшее, что издано у нас и за рубежом о сексуальных отношениях. Начинающим эта книга достаточно высоко поднимет планку... Цена 13 руб.

Сефарнал. «Астрология: как составить и истолковать свой гороскоп». Красочно изданная и богато иллюстрированная схемами и примерами книга поможет всем желающим быстро овладеть профессиональными навыками древнего искусства астрологии. Цена 15 руб.

Е. Тремнер. «Гипнотизм и внушение». Книга является уникальным пособием по овладению теорией и техникой гипноза и внушения. Цена 14 руб.

«Каков ваш шанс получить работу за рубежом?». Вам отвечают посольства 23 стран. Цена 12 руб. 50 коп.

Заказы оформляются почтовой открыткой по адресу: 333000, г. Симферополь, а/я 898 «Диофант».

Здесь же можно заказать астрологические прогнозы:

Составление натальной карты с вашей обобщенной психологической характеристикой (20 руб.).

Ваша характеристика согласно индийским мистическим верованиям (15 руб.).

Качественная характеристика каждого года вашей жизни от момента рождения до 2003 года (7 руб.).

Ваша совместимость с партнером по смешанному гороскопу с приложением карты совместимости по Солнцу (7 руб.).

Определение пола ребенка по датам рождения родителей с вероятностью 75 проц. (9 руб.).

В открытке-заказе следует указать место, год, дату, часы и минуты рождения.

Сроки выполнения заказов на книги—15 дней, на астрологические услуги — 30—45 дней в зависимости от сложности.

Желаем успехов во всех начинаниях!

ВНИМАНИЮ РУКОВОДИТЕЛЕЙ ПРЕДПРИЯТИЙ И КООПЕРАТИВОВ!

Малое предприятие «СТРОМА»

— ИЗГОТОВЛЯЕТ и РЕАЛИЗУЕТ кирпич шлакоблочный размерами 400×200×175 мм;

— ЗАКЛЮЧИТ ДОГОВОРЫ на изготовление кирпича, в количестве не менее 20 тыс. штук в месяц;

— РЕАЛИЗУЕТ УСТАНОВКУ для производства кирпича (бетоносмеситель, вибростол, металлические поддоны, виброплощадку, кассеты для формовки кирпича, емкость под цемент на 10 тонн);

— РЕАЛИЗУЕТ лебедку грузоподъемностью 20 тонн;

— ПРИОБРЕТЕТ пиломатериал, деревообрабатывающие станки.

Обращаться: г. Кемерово, ул. Угловая, автошкола ДОСААФ (старый аэропорт). Тел. **21-33-47**, с 9 до 10 часов.

КЕМЕРОВСКИЙ СТРОИТЕЛЬНЫЙ ТЕХНИКУМ

ПРОДОЛЖАЕТ ПОДГОТОВКУ СМЕТЧИКОВ

Приглашаются все желающие строительных специальностей. Срок подготовки два месяца.

Начало занятий с 10 октября, 1 января, 1 марта. По окончании обучения выдается удостоверение. Нуждающиеся обеспечиваются общежитием. Плата за обучение 800 рублей. Телефоны для справок: **28-06-01, 28-02-88.** Оплата перечислением на расчетный счет № 000282604 в Центральном отделении Прометстройбанка г. Кемерово.

СТРОИТЕЛЬНО-МОНТАЖНОЕ УПРАВЛЕНИЕ № 1

ФИРМЫ «ПЛИНТ»

НА ПОСТОЯННУЮ РАБОТУ приглашает плотников-бетонщиков, каменщиков, монтажников.

Заработная плата сдельная (от 1000 руб. и выше).

По итогам работы за квартал (год) выплачивается премия.

Каждому работающему выдаются подъемные в размере 500 руб. (безвозмездно).

Имеется профсоюз работников фирмы «Плинт», обеспечивающий социальную и правовую защиту своих работников.

Обращаться по адресу: г. Кемерово, пр. Кузнецкий, 19 (8-й этаж).

Проезд автобусами № 6, 10, 18, 20, 27, 29, троллейбусами № 1, 2, трамваями № 1, 5 до остановки «Трансагентство».

Справки по тел. **25-29-41.**

ВНИМАНИЮ РУКОВОДИТЕЛЕЙ ПРЕДПРИЯТИЙ, ОБЪЕДИНЕНИЙ, ОРГАНИЗАЦИЙ, ПРЕДПРИНИМАТЕЛЕЙ!

КОНЦЕРН «КУЗБАССШАХТОСТРОЙ»

СДАЕТ В АРЕНДУ для проведения выставок, аукционов, переговоров делегаций помещения общей площадью 200 кв. м. в здании концерна в центре города.

Обеспечит телефонную, факсмильную, телексную связь.

Обращаться по адресу: 650099, г. Кемерово, ул. 50 лет Октября, 4, концерн «Кузбассшахтострой».

Тел. **25-52-90**; факс **25-54-55.**

ОРГАНИЗАЦИЯ

ПРОИЗВЕДЕТ обмен автомобиля «ГАЗ-53» на автомобили «РАФ-2203», «УАЗ-452» (возможны варианты).

Тел. **26-52-89.**

В СВЯЗИ С ЛИКВИДАЦИЕЙ

МП «Квадро» все претензии принимаются в месячный срок.

Тел. **28-20-77.**

ТПО «КЕМЕРОВОПАССАЖИРАВТОТРАНС»

ПРИГЛАШАЕТ на работу на базу реализации материально-технических ценностей водителей, заработная плата от 500 до 1000 руб. (в зависимости от марки автомобиля), водителя автокрана — 600—700 руб., водителя автопогрузчика—700 руб., грузчиков—700 руб.

База находится на Южном. Доставка на работу и с работы служебным транспортом.

Обращаться: г. Кемерово, пр. Кузнецкий. Телефоны: **28-82-19, 28-86-30**—отдел кадров.

УПТК объединения «Кемеровоагропромстрой» извещает о смерти ветерана труда, участника Великой Отечественной войны, главного инженера

ВАСИЛЬЕВА
Александра Георгиевича

и выражает соболезнование родным и близким покойного.

РАБОТА

МАЗУРОВСКИЙ ЗАВОД КЕРАМИЧЕСКИХ СТЕНОВЫХ МАТЕРИАЛОВ

по производству кирпича, расположенный в городе Кемерово,

ПРИГЛАШАЕТ НА РАБОТУ главного бухгалтера, заместителя главного бухгалтера, начальника цеха по ремонту, инженера-конструктора, наладчиков КИПиА, инженера по ТБ, мастера механического участка, слесарей-ремонтников, операторов пульта управления в цех, электромонтеров по ремонту электрооборудования, токарей, стропальщиков, водителя электропогрузчика, штукатура-маляра, грузчиков, сторожа, фрезеровщиков, подсобных рабочих, плотника-бетонщика, столяра, плотника, водителя на «КрАЗ».

Доставка на работу и с работы служебным транспортом. Решаются вопросы обеспечения трудящихся жильем, продуктами питания и промышленными товарами.

Проезд автобусами № 1, 19, 28 до остановки «КМУ», троллейбусом № 4 до конечной остановки.

Телефоны: **22-13-96, 22-16-74.**

КЕМЕРОВСКИЙ КОМБИНАТ ШЕЛКОВЫХ ТКАНЕЙ

ПРИГЛАШАЕТ НА РАБОТУ ткачей, учеников ткача, средняя заработная плата 700—1000 руб., операторов сновального оборудования, учеников оператора сновального оборудования — 700—900 руб.

Вновь поступившие на работу обучаются на рабочих местах. В период срока обучения заработная плата учеников от 300 до 500 руб.

Справки по телефонам: **55-24-49, 55-42-61.**

ТРЕСТ «СИБХИМРЕМОНТ»

ПРИГЛАШАЕТ НА РАБОТУ экскаваторщиков на экскаваторы «ЭО-4321», «ЭО-3324», заработная плата 1000 руб. После двух лет работы предоставляется жилплощадь; каменщиков—700 — 1000 руб.

Выплачивается по итогам работы за год тринадцатая заработная плата, выдаются талоны на питание (2 рубля в день), отпуск 24 рабочих дня, установлен дополнительный отпуск в зависимости от стажа непрерывной работы в тресте до 6 дней.

Трудящимся, проработавшим в подразделениях треста три года и более, при уходе в очередной отпуск выплачивается материальная помощь.

Поступившим на работу по окончании службы в рядах Советской Армии выплачивается единовременное пособие в сумме 500 руб.

Жилье предоставляется в порядке очередности в течение трех—пяти лет. Имеются детский сад, пионерский лагерь, турбаза.

Обращаться по адресу: г. Кемерово, ул. Красноармейская, 50.

Справки по телефону **25-65-71.**

АНЖЕРСКИЙ ЛЕСХОЗ

ПРИГЛАШАЕТ НА РАБОТУ в Невское лесничество трактористов на «ЛХТ-55» и «МТЗ-80».

Принятые на работу будут обеспечены квартирами с большими приусадебными участками.

Есть возможность в трудоустройстве жен. В поселке имеются магазины, клуб, средняя школа.

Обращаться по адресу: г. Анжеро-Судженск, ул. Станционная, 20, Анжерский лесхоз, телефон **2-25-82.**

ОПЫТНО-ЭКСПЕРИМЕНТАЛЬНЫЙ ЗАВОД ВОСТНИИ

СРОЧНО ПРИГЛАШАЕТ НА РАБОТУ слесарей-электромонтажников (мужчин), заработная плата 300—500 руб.; плотника—400 руб.; фрезеровщика — 400—600 руб.; токарей—350—750 руб.; производственную рабочую—250—300 руб.; слесарей по сборке металлоконструкций — 400—600 руб.; электрогазосварщика — 600—800 руб. и гальваника—300—400 руб. (на пенсию уходят по 2-му списку). Работа в одну смену.

Завод обеспечивает бесплатное питание (3 руб. в смену), проезд на работу, путевки в дома отдыха, санатории, пионерлагерь, жилье в порядке очередности, имеются детский комбинат, турбаза. По итогам работы за год выплачивается тринадцатая заработная плата, отпуск у всех 24 рабочих дня. К отпуску выплачивается материальная помощь.

Обращаться: г. Кемерово, ул. Институтская, 3, опытно-экспериментальный завод ВостНИИ, отдел кадров. Телефоны: **4-25-82, 4-30-39.** Проезд трамваем № 4, автобусами № 55, 56, 58, 82 до остановки «Райисполком».

КЕМЕРОВСКОЕ ПРОИЗВОДСТВЕННОЕ ОБЪЕДИНЕНИЕ «ХИМПРОМ»

ПРИГЛАШАЕТ НА ПОСТОЯННУЮ РАБОТУ мастеров по ремонту технологического оборудования (мужчин), заработная плата 750—820 руб., мастеров в цех пароводоснабжения на дневную и сменную работу—750—900 руб., аппаратчиков химических производств — 600—700 руб., слесарей-ремонтников—600—800 руб., электромонтеров по ремонту электрооборудования—600—800 руб., уборщиков бытовых и производственных помещений—350—400 руб.; в ремонтно-механический цех—кузнецов для работы на молотах, строгальщиков, фрезеровщиков, котельщиков, формовщиков в литейное производство, футеровщиков-кислотоупорщиков—600—800 руб.; в железнодорожный цех—грузчиков—700—1000 руб., монтеров пути—600—800 руб., составителей поездов—500—900 руб., машинистов тепловоза—600—900 руб. и их помощников — 500—650 руб., машинистов ж. д. крана—900—1200 руб., промывальщиков-пропарщиков ж. д. цистерн—550—700 руб., слесарей - сантехников — 650—900 руб., слесарей КИПиА — 700—800 руб., водителей автомашин — 700—900 руб., водителей погрузчика—550—600 руб., маляров—500—700 руб., плотников—500—700 руб., столяров, рамщиков в деревообрабатывающий цех—600—800 руб.

Объединение имеет подсобное хозяйство, магазин, прекрасный профилакторий, оздоровительный лагерь, детские дачи, турбазу, расположенные в сосновом бору в Елыкаево.

Работающие в объединении получают бесплатное питание. По итогам работы за год выплачивается тринадцатая заработная плата.

Работающие в технологических цехах пользуются правом льготного пенсионного обеспечения.

Юношам, уволенным в запас из рядов Советской Армии, при поступлении на работу выплачиваются подъемные в сумме 500 руб.

Обращаться: г. Кемерово, 1-я Стахановская, 35, ПО «Химпром». Проезд автобусами № 3, 6, 10, 18, 27, 86, 88 до конечной остановки. Тел.: **22-25-75, 22-66-79.**

ИНФОРМАЦИЯ ДЛЯ ВАС

Тел. 52-13-29 *Тел. 52-13-29*

Меняют

В ОБЛАСТИ

● **г. Топки**—на Кемерово, 2-комн. кв. (31,5 кв. м, 5 эт., 5-эт. дома) в микрне «А» — на 2—3-комн. кв. в Ленинск., Центр. р-не по договор. Тел. в Топках **2-37-11**, после 20 час., в Кемерове — **55-01-52**, после 20 час.

В КЕМЕРОВЕ

● **3-комн. кв.** (комн. изолир., 45 кв. м, сануз. разд., кухня 6 кв. м, 2 эт., 5 эт. панельн. дома, балкон) в р-не универсама-2 — на 1-комн. кв. улучш. план. и 1-комн. кв. в Центр., Ленинск. р-нах, 1 и посл. эт. не предл. Тел. **51-78-43.**

● **2-комн. кв.** (32 кв. м) около к-тра «Юбилейный» — на 3—4-комн. кв. за хор. плату. Дом. тел. **21-60-29**, с 15 до 19 час.

● **1-комн.** выкупл. кв. (2 эт., балкон, тел.) — на 2—3-комн. кв. по договор. Дом. тел. **21-07-01**, раб.—**25-45-78.**

● **2-комн. кв.** улучш. план. (5 эт. высотного дома, кухня 9 кв. м) по пр. Ленина в р-не «Шалготарьяна» — на равноц. в Центр., Заводск. р-нах, на Южном. Дом. тел. **28-61-21**, раб. — **29-22-80.**

Купят

● **Новую** имп. куртку 54—56 разм. Продам муж. кож. плащ (Индия) 52—54 разм. и поменяю жен. дубленку (Турция) 46—48 разм. на новый японский телевизор.

Тел. **52-25-15**, до 23 час.

● **«Жигули»** модели-02, -06, -011, -013 в отл. сост. Тел. **23-85-62**, с 18 до 23 час.

● **2-камерн.** холодильник, мороз. камеру. Тел. **52-77-96.**

● **Или поменяю** на мебель импортные: видеосистему, холодильник, микроволн. печь, музыкальный центр. Куплю новые «Жигули». Дом. тел. в Кемерове **53-79-49.**

● **Новый** японск. телевиз. и видеомаги. Тел. **53-41-26.**

Разное

● **Меняю** цв. телевиз. «Рекорд-280» (61 см) в упак. на большой холодильник. Обр.: пр. Ленинградский, 40а-49, раб. тел. **28-71-64.**

● **Малое** предприятие купит помещение под офис и цехи под производство площадью от 200 кв. м и более. Контактный тел.: **52-69-37, 53-57-74.**

● **Куплю** новый автомоб. «ВАЗ-2109» или поменяю «ВАЗ-2109» 1989 г. вып. Продам полупальто из голубого песца 46—48 разм. Дом. тел. **21-60-29**, с 15 до 19 час.

● **Меняю** комн. гост. типа (18 кв. м) на участок в 20 соток и стройматериалы, фотоувеличитель «Крокус-4СЛ» или обои имп.—на спорт. велосипед «Турист». Тел. **51-13-44**, после 21 час.

● **Продаю** холодильник «Бирюса» (большой, б/у); трельяж; гардероб без антресолей; каракулевую шубу 48 разм., рост 3 (новую). Куплю «УАЗ-452» или поменяю на «ГАЗ-52» с доплатой. Тел. **4-26-52.**

Продают

● **Срочно** кирпичный дом с надворными постройками в г. Новомиргороде (райцентр Кировоградской области) с приусадебным участком 12 соток. Сад (грецкие орехи, слива, вишня яблони, абрикосы, смородина, клубника) в хорошем состоянии. Тел. в г. Кемерово **28-68-26.**

● **Телевиз.** ч/б изображения, б/у. Тел. **51-13-11.**

Утери

● **Нашедшего** водительское удостоверение на имя Козлова Вадима Григорьевича прошу позвонить по тел. **51-49-61** за вознаграждение.

● **Нашедшего** немецкую овчарку с желтым поводком в металлическом ошейнике (возраст 2 года) прошу вернуть за вознаграждение. Дом. тел. **55-56-45**, раб. **23-35-34.**

● **29.09.91 г.** в р-не гастронома № 5 по ул. Сибиряков-гвардейцев около 12 часов потерялся щенок породы колли (3 мес.). Нашедшего или знающего его местонахождение прошу вернуть за вознаграждение. Тел.: **55-01-09, 51-63-84.**

Благодарят

● **Выражаем** искреннюю благодарность коллективу «Агропромстрой» и МСО-2 за оказанную помощь в похоронах нашего любимого мужа, отца, деда Шакуна Михаила Петровича.

Жена, дети, внуки.

фотоконкурс «Мир и мы»

Фото Юрия Мальцева.

МЕТКИЙ СТРЕЛОК.

В ТУПИКЕ.

РАЗГОВОР С ДРУГОМ.

как живешь, человек?

ТАМ, ЗА ГИМАЛАЯМИ

4.

В среднем житель Индии потребляет 1,5—2 килограмма мяса в год.

Это объясняется не только отсутствием товарного животноводства, но и религиозными воззрениями индуизма, которые всячески поддерживают вегетарианство, запрещают употреблять в пищу говядину и убивать коров. Следуя канонам индуизма, индийские крестьяне не забивают состарившийся бесплодный скот, а просто прогоняют его со двора. В результате миллионы голодных «священных» коров бродят по дорогам, полям, городским улицам, мешая дорожному движению и стравливая посевы, но оставаясь неприкосновенными.

Наиболее распространенными являются блюда типа карри, которые готовятся из овощей, мяса (курицы или баранины) или рыбы, прожаренных в топленом или растительном масле с добавлением множества специй, состоящих из смеси куркумы, имбири, чеснока, кориандра, корицы, кардамона, гвоздики и семян аниса. К карри обычно подают рис и различного типа лепешки. Повседневное блюдо на столе индийской семьи — дал — густая чечевичная каша. Много потребляют овощей и фруктов.

По переписи населения этого года почти 100 процентов жителей Индии религиозны. Основная религиозно-этическая система Индии — индуизм, его исповедуют 83 процента населения, около 12 процентов — мусульмане, остальные — сикхи, христиане, джайны, буддисты, парсы и другие.

Индуизм зародился в Индии в первом тысячелетии до н. д., но Индией же, по сути дела, и ограничивается сфера его распространения. За пределами страны последователи индуизма составляют большинство в соседнем Непале и на индонезийском острове Бали.

Индуистских богов многие миллионы. Однако каждый из этих богов являет собой какую-то своеобразную грань единого вездесущего бога. Наиболее почитаема знаменитая триада, состоящая из Брахмы — вседержителя мира, Вишну — хранителя, Шивы — одновременно разрушителя и воссоздателя. Все они изображаются обычно с четырьмя руками, а Брахма также и с четырьмя головами, для того чтобы подчеркнуть его всевидящее присутствие. У каждого из богов есть супруга, также обладающая какими-то выдающимися способностями. Боги и их супруги передвигаются верхом на определенных животных и держат в руках символические предметы, по которым их можно легко распознать.

Основа индуизма — учение о перевоплощении душ. Такое перевоплощение происходит в соответствии с кармой — воздаянием за добродетельные или дурные поступки. Неуклонное следование добродетели должно в конечном счете привести к мокше — спасению души, после чего перевоплощений больше не происходит.

Поэтому для верующего индуса главным является приверженность к традиционному общественному укладу. Индусское общество состоит из большого числа групп джати, или каст, каждая из которых связана с наследственно закрепленной профессией и живет по своим строго определенным правилам общественного поведения и взаимодействия. Уже от рождения индус принадлежит к той или иной касте родителей и должен вести такой образ жизни, который соответствует дхарме — освященному религией нравственному кодексу. Человек, принадлежащий к высшей или даже средней касте, будет скорее голодать, чем возьмется за работу мусорщика или выделку кож, так как этой работой должны заниматься так называемые «неприкасаемые». Этого термина сейчас не употребляют, его заменили словом «хариджаны» (дети бога) с тем, чтобы поднять социальный статус прежних низших каст, самых обездоленных. После 1950 года за выходцами из общины хариджанов было закреплено от 18 до 24 процентов мест на государственной службе, их вне конкурса принимают в высшие учебные заведения. Но пользуются этими льготами лишь наиболее зажиточные хариджаны. Большинство же, особенно в сельской местности, часто даже не подозревает о возможностях, предоставленных им законом.

Кастовые традиции строго соблюдаются в том, что касается семейно-брачных отношений. Межкастовые браки до сих пор крайне редки. Индусская традиция запрещает разводы и вторичные браки вдов, и хотя принятые законы отменяют эти древние запреты, большинство населения продолжает их придерживаться.

Сикхизм вызывает к себе в последнее время особое внимание в связи с движением за превращение штата Пенджаб в независимое сикхское государство Халистан. Сикхизм был основан в этом штате вероучителем Нанаком в XVI веке, который старался объединить все лучшее, что, с его точки зрения, было в индуизме и исламе. Нанак подчеркивал единство бога, братство людей и никчемность религиозных ритуалов. Он выступал одновременно против фанатизма и нетерпимости мусульманских правителей и кастовой дискриминации людей в индуизме.

Джайны верят в бесконечность Вселенной и в то, что она не была создана божеством. Они верят в перевоплощение и духовное спасение, которого можно достичь, следуя предначертаниям вероучителей. Важнейшую роль на пути к спасению играет ненасилие и уважение к жизни во всех ее проявлениях, формах. Поэтому джайны — строгие вегетарианцы, а наиболее верующие закрывают рот платком и метут улицу перед собой, чтобы случайно не погибло даже какое-либо насекомое. В священном писании джайнов — ахимсе — есть заповеди: не убей, не укради, не лги, не груби и другие. Джайны делятся на две секты — шветамбара, или белоодетые, и дигамбара, или одетые небом, то есть голые аскеты, как правило, живущие в джайнистских монастырях, но встречающиеся и на улицах населенных пунктов. Большинство джайнов — образованные люди и занимаются торговлей, ростовщичеством, бизнесом.

В Калькутте в одном из джайнистских храмов в нише зала горит лампадка, наполненная растительным маслом, со дня открытия храма в 1867 году, над лампадой — белый купол — символ чистоты веры, если он закоптится, наступит конец жизни.

Классическое индийское искусство и скульптура основываются на религиозных сюжетах. Во время своего пребывания в Индии мы посетили такие шедевры мирового зодчества, как Красный Форт и Джама-Масджид (Соборная площадь) в Дели, Дворец Ветров в Джайпуре, мертвый город Фатехпур-Сикри близ Агры, храм Солнца в Канараке близ Бхубанешвара, но дворцом дворцов, конечно, является Тадж-Махал в Агре.

Когда пылает солнце, здание, как зеркало, отражает его блеск, купол мавзолея похож на «облачко, отдыхающее на воздушном троне», как говорят в Индии. А при лунном свете сказачно прекрасное здание очаровывает мягким зеленоватым сиянием.

Тадж-Махал — мавзолей султана Шах-Джехана и его жены Мумтаз-и-Махал, построенный в 1632—1650 гг. зодчим Устад-Иса и 22 тысячами рабочих. Они возвели пятикупольное здание высотой 74 метра из белого мрамора, а инкрустировали самоцветами и здание и гробницу умельцы из Персии. По диагонали от мавзолея возведены четыре минарета, высота каждого по 33 метра. В центре ансамбля по оси царских ворот и почти до мавзолея проложен канал, по которому раньше струилась вода с благовониями, масса фонтанов. Трудно описать Тадж-Махал, его надо видеть.

Для каждого, кто бывает в Индии, она таит еще много загадочного, непознанного, и многие стремятся опять туда, за Гималаи.

Л. СОЛОВЬЕВ,
учитель.

Начало в номерах за 24, 26, 27 сентября.

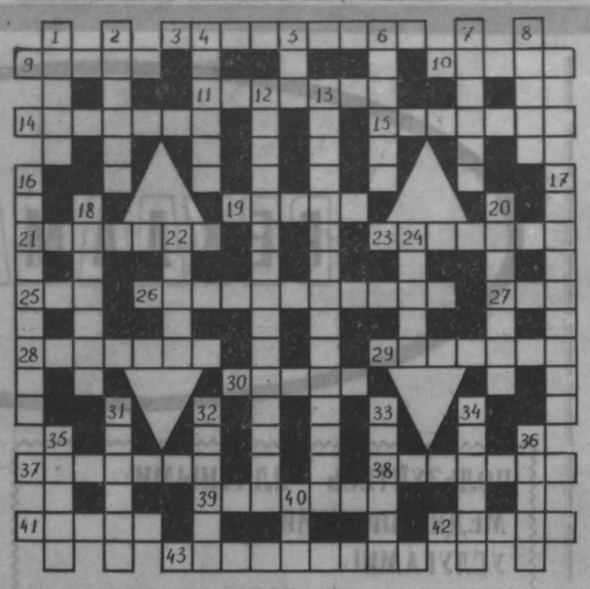

КРОССВОРД

ПО ГОРИЗОНТАЛИ: 3. Коренные обитатели территории. 9. Непроходимый лес. 10. Специалист по юридическим наукам. 11. Коллегиальный орган. 14. Инструмент для измерения внутреннего диаметра. 15. Углубление, выбитое колесами. 19. Язык программирования. 21. Дикорастущий лук. 23. Черная смолистая масса для покрытия дорог. 25. Площадка для первичной обработки зерна. 26. Фильм Я. Шепитько по повести В. Быкова «Сотников». 27. Семья цирковых артистов-иллюзионистов. 28. Математическое утверждение, в истинности которого убеждаются при помощи доказательства. 29. Преувеличенное мнение о своей личности, самовлюбленность. 30. Роман Ф. Достоевского. 37. Матросский танец. 38. Режиссер постановки «Юнона» и «Авось», телефильмов «Тот самый Мюнхгаузен», «Дом, который построил Сайфт». 39. Молочный продукт. 41. Стол школьника. 42. Однолетнее растение семейства злаков, сорняк. 43. Вещества, которые вносят в почву для питания растений.

ПО ВЕРТИКАЛИ: 1. Чистая масса товара без упаковки. 2. Устройство для механической сортировки сыпучих материалов по крупности кусков. 4. Порода служебных собак. 5. Река, впадающая в Балхаш. 6. Грызун с ценным мехом, болотный бобр. 7. Художник, создающий произведения на металле, камне. 8. Лиственное дерево, родственное тополю. 12. Наука о мерзлых толщах в земной коре. 13. Раздел педагогики, занимающийся обучением слепых. 16. Напевная речь в вокально-музыкальном произведении. 17. Изобретательность в нахождении ярких, смешных или язвительных выражений. 18. Самоходная машина для тяги. 20. Старое несамоходное судно, используемое в качестве плавучего склада. 22. Сильная буря на море. 24. Боковой удар в боксе. 31. Палка для опоры при ходьбе. 32. Место содержания и демонстрации животных. 33. Тот, кто находится напротив. 34. Крученая, просмоленная нитка для шитья обуви. 35. Отступ в начале строки. 36. Точка пересечения оси вращения Земли с земной поверхностью. 40. Площадка для спортивной стрельбы.

ОТВЕТЫ НА КРОССВОРД, ОПУБЛИКОВАННЫЙ В НОМЕРЕ ЗА 21 СЕНТЯБРЯ

ПО ГОРИЗОНТАЛИ: 1. Баркарола. 4. Компостер. 9. Буфет. 10. Таламус. 11. Колок. 12. Простокваша. 14. Фарфор. 18. Штатив. 20. Депутат. 21. Простосердечность. 24. Уровень. 25. Москва. 26. Гигант. 30. Конъюнктура. 32. Тяглo. 33. Ледерин. 34. Загар. 35. Рассказ. 36. Колония.

ПО ВЕРТИКАЛИ: 1. Библиофил. 2. Рифма. 3. Остров. 5. Массаж. 6. Телец. 7. Рокировка. 8. Заводоуправление. 12. Промысловик. 13. Автомотриса. 15. Регресс. 16. Рессора. 17. Таверна. 19. Тактика. 22. Компьютер. 23. Бутафория. 27. Анализ. 28. Турник. 29. Фугас. 31. Гоген.

в субботний вечер

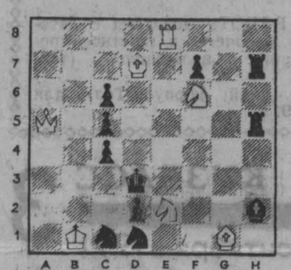

Мат в два хода.

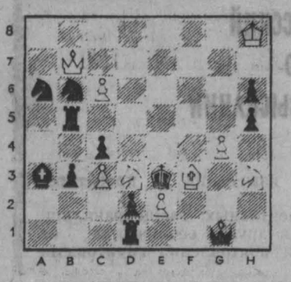

Мат в два хода.

подписка-92

ХОДЯТ СЛУХИ ПО ДОМАМ...

Редакция продолжает получать письма и выслушивать телефонные звонки с одним и тем же вопросом: будет ли подписка на «Кузбасс»?

В очередной раз сообщаем, что подписка ведется. Об этом знают все, кто читает газету. Знают и идут в почтовые отделения оформлять подписные абонементы. А там их, надоедливых, встречают ворчливые и крикливые служащие и сообщают как истину в последней инстанции, что ни о какой подписке на газету «Кузбасс» и речи быть не может, поскольку ее, газету, «разогнали», «прикрыли» и т. д. В каждом почтовом отделении на этот счет свои экспрессивные глаголы, но суть одна — не бегайте, мол, не суетитесь и не мешайте, в конце концов, работать...

Самый свежий звонок: отделение связи № 66 г. Кемерово отказывается подписывать на «Кузбасс». За разъяснениями и с просьбой рассказать об организации подписки обращаюсь к начальнику этого почтового отделения Галине Николаевне Казаковой. В ответ получаю громогласную тираду в адрес всех и вся: «Доведут нас эти подписчики... Мы вообще прекратим оказывать этот вид услуг!»

Вот как! Ни больше ни меньше, а как раз столько, чтобы дать почувствовать всем, в том числе и центральным, изданиям, кто подписной кампании хозяин. Так что напрасно, выходит, стараетесь, господа издатели и учредители. Все ваши благие намерения могут быть в один миг похоронены такими вот радетелями «за освобождение от собственных служебных обязанностей».

Ведь и требуется от почтовых служащих одно-единственное одолжение — четко выполнить ту работу, за которую к тому же и доплата в размере 3,9 процента от суммы подписанных изданий полагается.

Казалось бы, заинтересованность прямая, тем более, что зарплата у почтовиков, как они сами жалуются, невелика. Ан нет! Не нужны, мол, нам эти проценты, и основной работы хватает.

Вот и пытаются связисты облегчить себе (подчеркиваю: себе) жизнь любыми путями. В том числе принимают на себя полномочия «закрывать» те или иные издания.

Пока растерянный подписчик вычисляет, кому же верить, сроки подписной кампании уходят, и может статься, что останется он один на один с пустым почтовым ящиком...

Мы же, в свою очередь, еще раз извещаем читателей, что слухи о кончине «Кузбасса» намеренно преувеличены.

Е. МУХОПАД.

ТВ

28 сентября

I ПРОГРАММА
Передачи ЦТ.

8.00 Ритмическая гимнастика.
8.30 ТСН.
8.50 «В большом темном дремучем лесу». Премьера документального телефильма.
9.20 «Здоровье».
9.50 «В мире животных».
10.35 Утренняя развлекательная программа.
11.05 Это вы можете.
11.50 «Большой» в Америке».
12.20 Фильмы режиссера А. Белинского «Записки сумасшедшего».
13.30 «Бурда моден» предлагает.
14.15 Презентация многосерийного телефильма «Дело Сухово-Кобылина».
15.00 ТСН.
15.10 «Как слово наше отзовется» О съезде писателей России.
15.40 Семейный экран. «Наследница по прямой». Художественный фильм.
17.25 «Образ». Литературная передача для старшеклассников.
18.25 «Державы вечная любовь. Московский Кремль». Фильм 4-й. «Большой Кремлевский Дворец».
19.00 «Пчела Майя». Мультфильм. 14-я серия «Соревнования по прыжкам».
19.25 Впервые на экране ЦТ. «Дамский портной». Художественный фильм.
21.00 Информационная программа.
21.40 Студия «Ретро».
22.40—23.30 Тяжелая атлетика. Чемпионат мира.
Перерыв до 00.55
00.55 «Европа плюс».
01.55 «ИТПО Астра» представляет он всех простил». О жизни последнего Российского императора и его семьи.
02.55—04.20 «Дамский портной». Художественный фильм.

II ПРОГРАММА
Передачи ЦТ.

8.00 Утренняя гимнастика.
8.15 Мультфильм.
8.30 «Хорошо забытое старое». О возрождении народных традиций.
9.00 «Надеющийся на тя да не погобнет». Документальный фильм.
10.05 «Разлука на долгую жизнь». Дочь В. Маяковского в Москве.
10.50 «Стройка». Документальный фильм.
11.00 «Плюс одиннадцать».
13.00 «Театр Товстоногова... без Товстоногова».
14.30 Художественный фильм.
16.10 Документальный фильм.
16.40 Фестиваль «Пост-Монтре-91». Передача 1-я.
18.10 «Новый Пигмалион». Конкурсная программа. (Санкт-Петербург).
18.55 В правительстве России.
19.10 «Вести».
19.25 На сессии Верховного Совета РСФСР.
20.10 С. Мрожек «Король или Случай у окулиста». Телевизионный театр Ростии.
20.50 «Джаз тайм».
21.50 М. Жванецкий. «Избранное».
23.00 «Вести».
23.20 Теннис. Международный турнир.
23.35 Поет Марина Капуро.
00.00—00.50 Футбол. Чемпионат СССР. «Динамо» (Киев) — «Динамо» (Минск). 2-й тайм.

коротко

Сто лав может остановиться на шахтах Центрального Донбасса в ближайшие дни, если сюда не будет доставлен крепежный лес, сообщают «Известия». В связи с этим горняки обратились к Президентам СССР, России, Украины.

погода

28 сентября

Восход 7.26 Посл. четв. 1 октября
Заход 19.14
Долг. дня 11.48 Заход [illegible] Восход [illegible]

Центр по гидрометеорологии сообщает.

28 сентября днем по области будет переменная облачность, временами небольшой дождь. Ветер юго-западный 9—14, местами 15—20 метров в секунду, температура 10—15, местами до 20 градусов тепла, давление и влажность существенно не изменятся.

Редактор А. В. ТРУТНЕВ.

Кузбасс

Учредитель: журналистский коллектив редакции.

АДРЕС РЕДАКЦИИ:

650630, г. Кемерово, проспект Октябрьский, 28.

Справки по редакции: 52-32-74; по письмам 52-03-22; по рекламе 52-69-33.

Собственные корреспонденты в Мариинске — 2-31-20. Новокузнецке — 47-02-04. Междуреченске — 2-62-12. Осинниках — 2-39-64. Мысках — 2-18-66.

Газета выходит 260 раз в году ежедневно кроме воскресенья и понедельника. Тираж 130 тыс. экз. Объем 2 п. л. Печать высокая.

Типография издательства «Кузбасс»: 650630, г. Кемерово, пр. Октябрьский, 28.

Время подписания номера в печать: по графику 20.00; сдан в печать 19.35.

ИНДЕКС 51901

1 2 3 4 5 6

Заказ № 195.

свидание с природой

«КАРАБАРСКАЯ»

Лес вплотную подступил к нашим огородам. В основном это были заросли ольхи, молодой березник да пушистые зеленые сли. А к самой городьбе жались высокие кусты жимолости и пахучий багульник.

А мы постоянно мечтали о настоящем большом лесе. Наш сосед Семен, опытный охотник-промысловик, часто рассказывал про дальнюю тайгу, ее обитателей. И вот как-то в разговоре он, будто невзначай, упомянул, что в верховьях одного гремящего ключа стоит густой сосновый бор, полный живности. А сколько брусники и грибов! Но найти его непросто.

Этот рассказ бывалого таежника лишил меня покоя. Не терпелось скорее разыскать этот загадочный бор. Но вот беда: по возрасту мне еще рано было пускаться в такие дальние походы. Оставалось терпеливо ждать.

Шло время. Я не переставал думать про рассказ охотника, успокаивал себя: «Все равно когда-нибудь побываю там».

Годам к шестнадцати у меня появились умная шустрая лайка по кличке Соболь, дробовое ружье-«переломка» 20-го калибра и целый патронташ патронов с крупной дробью и даже «жаканами», залитыми воском. С такой экипировкой можно было отправляться на поиски заманчивых таежных дебрей.

Однажды, где-то в середине августа, я забрел с Соболем довольно далеко от дома. Стал уже подумывать о возвращении назад. Вдруг моя собака подозрительно злобно зарычала. Потом, вздыбив на загривке шерсть, с яростным лаем бросилась в чащу. Там что-то страшно затрещало, зашумело. Затем все стихло. Вскоре вернулся и Соболь. Он уже успокоился, но еще слегка нетерпеливо повизгивал.

«Понятно, — смекнул я, — поблизости бродил медведь».

В азарте я решил продолжить путь. Заложив патрон с «жаканом», взял ружье наизготовку... Пройдя с километр, ничего подозрительного не обнаружил. Хотел поворачивать к дому. Стал осматриваться кругом и неожиданно увидел в стороне темный массив больших деревьев, которые отчетливо выделялись на фоне сплошного мелколесья. «Неужели тот самый бор, о котором рассказывал Семен?» — чуть не задохнулся я от радости.

Свистнув собаку, прибавил шагу и поспешил к незнакомому лесу. Войдя в него, буквально замер от изумления: какая красота и мощь! Бронзовые стволы могучих сосен с проседью осин делали его похожим на таинственный остров среди безбрежного океана однообразной чахлой растительности. Так вот ты какой, мой долгожданный! С восхищением и внутренней гордостью любовался я этим богатством. Мне он сразу очень понравился, пришелся по душе. Его надо было как-то отметить, чем-то обозначить. В детстве я всегда так поступал. Придумывал веселые и остроумные названия полюбившимся мне местам.

Этот сказочный бор я решил назвать «Карабарской страной». Почему так странно? Видимо, под впечатлением только что прочитанной вслух младшей сестренке Наде сказки Алексея Толстого «Золотой ключик», где находилась эта сказочная страна.

О своем открытии я по секрету рассказал надежным друзьям Мише Королеву и Аркаше Жижину, с которыми вместе рыбачили и охотились. За осень побывали там несколько раз. Мы гордились своей тайной. Но на следующее лето про Карабарскую каким-то образом прослышали и взрослые. Правда, бывали там люди крайне редко: глушь и немыслимая даль. Смешно сказать, вскоре и на звание нашей «страны» претерпело изменение. Вместо «Карабарская» ее стали называть «Карабатская». Это неудивительно. Ведь мало кто в те годы читал Алексея Толстого в нашем таежном поселке.

Впоследствии название стало чуть ли не официальным. Помню, десятник или завхоз, посылая рабочих заготавливать дрова на самые дальние делянки, напутствовал: «Это по пути к Карабатской...».

Этот богатырский бор тянулся густой широкой лентой вдоль высокого косогора, который обрывался к берегу гремящего внизу белопенного ключа. (Того самого, о котором рассказывал Семен!). Ключ, как узнал я потом, назывался Угольным. Здесь, оказывается, в давние времена гнали смолу и деготь, а также выжигали древесный уголь для кузниц.

Какое утешение и радость находил я каждый раз при встрече с этим замечательным лесом! Все заботы, юношеские тревоги и невзгоды оставались позади.

Через много-много лет, зачитываясь увлекательными повестями известного ученого и неутомимого путешественника по дебрям Сибири Г. С. Федосеева, я встретил там глубоко проникновенные и волнующие слова автора о значении леса в жизни человека. Частично приведу их.

«...Только он, лес, умеет обласкать огрубевшие в походах сердца путников, вернуть им силы, разбудить в человеке нежность, мечту, принести ему ощущение радости жизни, иногда утраченное в борьбе с трудностями. Он умеет снять с плеч усталость, сделать людские шаги мягкими, а мысли легкими, умеет воскресить детство, снова превратить тебя в мальчишку. И самое главное — человек, попавший в настоящий большой лес, выходит из него как бы обновленным, светлым, добрым».

Но вернемся к Карабарской. Я любил бывать здесь в любое время года. Но, пожалуй, больше всего тянуло сюда поздней осенью, когда окончательно созревала брусника, а кедровый стланник был густо усыпан шишками. Всегда был желанным и первый снег. На лыжах можно было обойти все угодья. В густой кроне сосен обычно прятались рябчики. А зимой, в самые лютые морозы, они находили убежище в глубоких мягких сугробах, зарываясь в них до самого утра.

А теперь снова вспомним о лете. Обычно в середине августа нас всегда радовала отменным урожаем голубица. Обильные ягодные плантации находились по пути к Карабарской. Мы отправлялись за голубицей рано утром еще по туману. И обязательно останавливались на отдых у светлого ручейка.

Однажды я решил проследить за его течением до самого впадения его в речку Бисягу. И узнал, открыл много интересного. На неблизком своем пути к речке ручей уверенно набирал силы, щедро пополняясь водой из бойких родников, которые принимал слева и справа. И в итоге представлял собой внушительный поток.

Примерно в километре от устья он стремительно подкатывал к самому краю отвесной скалы, откуда с оглушительным шумом обрушивался тугой серебряной гривой и разбивался внизу о каменное ложе на миллионы брызг. Отражаясь в лучах яркого солнца, мельчайшие водяные капельки создавали неповторимой красоты радугу. А от подножия скалы по узкой расселине цепко карабкались вверх, убегали к горизонту мохнатые, изумрудные елочки и разлапистые куртины кедрового стланника. Какая красота!

Судя по всему, люди здесь не бывали. Труднодоступные скалы одолеть непросто. Поэтому никто не знал и про водопад. Может, это к лучшему. Там до сих пор сохраняется пышная природа и царит таинственная неизвестность.

...С тех пор прошло сорок лет. Мне нет-нет да и приснится Карабарская. Будто теперь там стоят свежие срубы домов, навалены штабеля леса, проложена широкая дорога, а на опушке вырос целый поселок. Я просыпаюсь средь ночи от беспокойного сна и долго размышляю: может ли это быть? Где узнать? Потом начинаю ругать и корить себя, что не нашел время за все эти годы хоть раз съездить туда, попроведать свой заветный уголок.

Минувшим летом был у меня в гостях друг детства и юности Михаил Колпаков из Усть-Илимска. А перед этим он ездил на Бисягу, встречался там с нашими общими друзьями и добрыми знакомыми. Подробно рассказывал об этих волнующих встречах. А я все торопил его вопросом: «Как там Карабарская»?

— Цела, цела твоя Карабарская. Там почти никто не бывает. Все дороги проходят стороной. Жаль вот, что мне нынче не пришлось ее навестить, — закончил свой рассказ Михаил.

А я чуть не подпрыгнул от радости. Жива Карабарская! Ах ты, родимая, уцелела, сохранилась! Значит, свидание с ней, а стало быть, и со своим далеким детством еще впереди.

В. ДЯТЛОВ,
журналист.

г. Кемерово.