ГАЗЕТНО-ЖУРНАЛЬНЫЙ ФОНД

Кузбасс

ОБЛАСТНАЯ МАССОВАЯ ГАЗЕТА

Издается с 7 января 1922 года.

185 (20415).

Цена 20 коп.

Суббота, 14.9.1991

2 стр

В Москве открылась биржа труда. Необходимость подобных учреждений очевидна — в стране уже насчитывается несколько миллионов безработных.

НА СНИМКЕ: прием посетителей на бирже труда.

4 стр.

человек и природа

Наступила осень. О первом осеннем месяце — сентябре — рассказывает народный календарь.

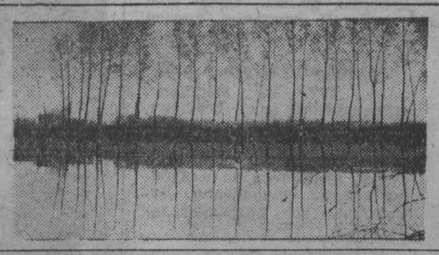

Фото В. Кафо.

ЧИТАЙТЕ В СЛЕДУЮЩЕМ НОМЕРЕ

- КАК ПОБЕДИТЬ ПРЕСТУПНОСТЬ?
- ПРОБЛЕМЫ КУЗБАССКОГО СПОРТА.

СИБ SIB 91

выставка

НА ВНЕШНИЕ РЫНКИ — ВМЕСТЕ

То, что должно было начаться, началось. Почти в каждом стендовом закутке вчера клубился сигаретный дым и первоначальные знакомства кое-где уже перешли в стадию исправления черновиков и подписания готовых документов.

Акционерное общество «Пея» из Нидерландов. Молоко, сыр, птица, мясо, картофель, рыба и многое другое. Сегодняшняя выставка открыта в преддверии международного семинара в Новосибирске. Там, будут обсуждаться возможности объединения сил в переработке мяса и молока, и общение с сибирскими работниками данной отрасли будет построено в порядке обсуждения деловой части взаимоотношений. Пока же на выставке, немало времени отнимают знакомства с новыми потенциальными партнерами Они, партнеры, по словам А. Хайтенбейка и Э. Лейнванда, стали сегодня несколько иными. Более разнообразными. Если раньше приходилось иметь дело с такими гигантами, как «Союзптицепром», крупнейшими объединениями, то теперь на связь выходят отдельные совхозы и колхозы и даже крестьянские хозяйства. Только чем расплачиваться?

Вопрос вопросов. Скорее всего, по этой причине «Пея» не спешит вычеркивать из области своих интересов крупного покупателя, который нередко остался при прежних функциях, сменив старую вывеску.

Интересно, а что бы «Пея» купила взамен? На голландском рынке пошел бы казеин и казеинат, обезжиренное сухое молоко, свежие яйца, яичный порошок. А еще — корм для птиц: просо, подсолнечник, рапс, кедровый орех и даже (внимание, таежники!) бузина и рябина. Нужна древесина, нужен мрамор и гранит.

Чьими еще изделиями смог бы воспользоваться Кузбасс для максимального увеличения собственных возможностей в обеспечении продуктами питания? Фирма «Райх» предлагает комплекты убойного и мясоперерабатывающего оборудования. «Пипенброк Ферпакунгстехник» прямо на глазах печет пончики, в ее же ведении — упаковка печенья. «Винклер Дюнебир» отливает карамельки, делает плиточный шоколад и прочее из того же ассортимента.

Что еще? Да всего тут множество.

А впереди — еще целых два дня работы.

В. КЛАДЧИХИН.

г. Кемерово.

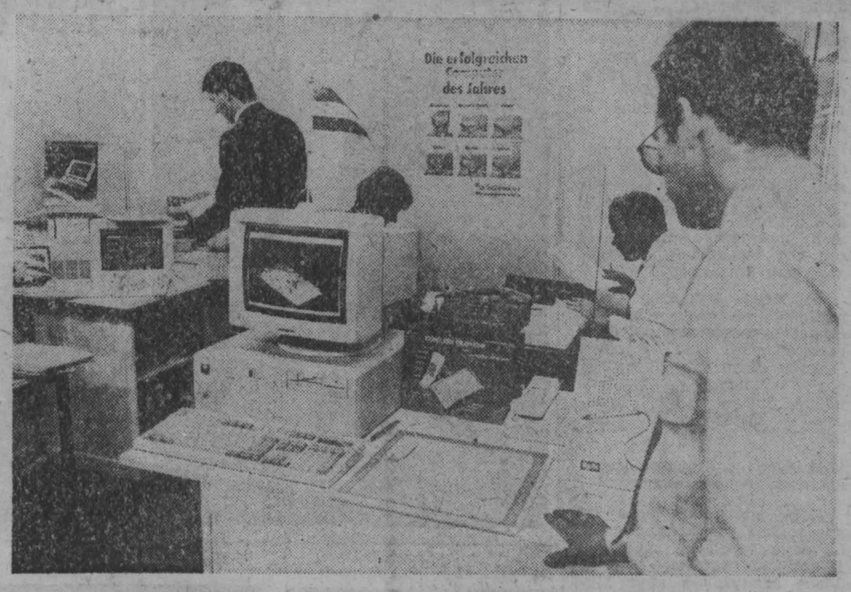

вокруг выставки

Участникам церемонии открытия «СИБ-91» организаторы предложили щедрый «шведский» стол из завезенных продуктов. Угощали в том числе бананами и пивом.

☆ ☆ ☆

На выставку из-за рубежа приехало около 600 представителей и гостей, ожидали организаторы 500.

☆ ☆ ☆

В первый день работы отмечен довольно низкий уровень деловых предложений с нашей стороны. Причина старая — почти ни у кого нет валюты.

☆ ☆ ☆

Сняв выставочные павильоны, участников, торжество открытия, зарубежные фотокорреспонденты разъехались по городу. Посетили и кемеровские магазины, где как раз в эти дни началась «отоварка» по новым правилам, а кое-где «выбросили» на продажу и кости. Снимки на память, можно предполагать, произведут впечатление.

НА СНИМКАХ: во время выставки.

Фото Ю. Сергеева.

в номер

ВСЕКУЗБАССКАЯ ЗАБАСТОВКА ПЕДАГОГОВ?

В обкоме профсоюза работников народного образования и науки 13 сентября состоялось заседание областного комитета по социальной защите педагогических работников. В нем участвовали представители почти всех городских и районных забастовочных комитетов. Предупредительная забастовка учителей Прокопьевска объединила усилия всех педагогов области независимо от отраслевой принадлежности.

Решено 18 сентября провести совместный пленум профсоюза работников народного образования и представителей городских и районных забастовочных комитетов и выработать единые требования всех педагогических коллективов области. На пленуме планируется избрать областной забастовочный комитет и поручить ему сесть за стол переговоров с представителями администрации области. Именно от результатов переговоров зависит быть или не быть всекузбасской забастовке педагогических работников.

В. ЛЕЩЕНКО.

одним абзацем

Как сообщила газета «Московская правда», 7 и 8 сентября Орден милосердия и социальной защиты имени А. Д. Сахарова в рамках благотворительной акции «Москва — Кузбасс» (она пройдет с 16 по 30 сентября) организовал прием продуктов, одежды, пожертвований для передачи шахтерам-инвалидам и семьям погибших в авариях горняков. В Кузбасс выедет специальная строительная бригада — она будет ремонтировать дома пострадавших шахтеров.

☆ ☆ ☆

Лишь один вопрос из трех, обсуждавшихся на очередном заседании Комитета по оперативному управлению народным хозяйством СССР которое состоялось под председательством И. Силаева, не вызвал полемики. Разбирая факты незаконного преследования руководителей ряда предприятий члены комитета решительно высказались против травли лодырей и хулиганских действий, от которых, порой незаслуженно, страдают уважаемые люди.

☆ ☆ ☆

Комитет государственной безопасности Молдовы упразднен Указом Президента республики. На его базе образован Министерство национальной безопасности.

☆ ☆ ☆

Как заявил представитель пресс-службы Прокуратуры России М. С. Горбачев даст свидетельские показания по делу о государственном перевороте но дата допроса пока не определена.

уровень цен

ЧТО ПОЧЕМ НА БИРЖЕ

12 сентября состоялись совместные торги Кузбасской международной товарно-сырьевой биржи и Тюменской товарно-фондовой биржи.

Всего было предложено товаров к продаже:

КМТСБ — на сумму 50 млн. руб.

ТТФБ — на 22 млн руб

Впервые на КМТСБ была выставлена сырая нефть — 20 тыс. тонн по 1100 руб за тонну, что значительно ниже, чем на ТТФБ (1300 руб.).

Заявок на покупки поступило на 5 млн. руб.

Заключено 9 сделок:

КМТСБ — на сумму 2 млн. 650 тыс. руб.

ТТФБ — на 00 руб

СПРАВКА ПО РЕЗУЛЬТАТАМ ЗАРЕГИСТРИРОВАННЫХ СДЕЛОК НА ТОРГАХ 12 СЕНТЯБРЯ 1991 г.

№ п.п	Наименование продукции	Ед. измер.	Кол-во	Цена за ед.	Сумма
1.	Задвижки чугунные Д-50	шт.	240	115	27600
2.	Арматура	тн	100	1900	190000
3.	Сталь периодическая Д-25 мм	тн	12	1500	18000
4.	Приспособление для подключения	шт.	35	45	1575
5.	Станок для производства щепы	шт.	1	10000	10000
6.	«КрАЗ»	шт.	1	190000	190000
7.	«КрАЗ» карьерный-256 (без аккум.)	шт.	1	190000	190000
8.	Стиральный порошок «Астра». «Лотос»	пачка	48000	1 50	72000
9.	Рельсы Р-65	тн	1000	1950	1950000

Итоговая сумма по договорам равна 2649175.00.

урожай-91

НА ПОЛЯХ СТРАНЫ

По данным Госкомстата СССР, на 9 сентября зерновые и зернобобовые культуры скошены на площади 81,9 миллиона гектаров, обмолочены — на 77,8 миллиона гектаров Это соответственно 81 и 77 процентов посевной площади.

Намолочено зерна 135,8 миллиона тонн. Средняя урожайность составила 17,4 центнера с гектара.

На хлебоприемные предприятия страны поступило 30,7 миллиона тонн зерна — 24 процента от намолоченного. Госзаказ выполнен на 40 процентов.

Хозяйства Северного Кавказа и юга Украины приступили к уборке подсолнечника.

Сахарную свеклу убирают все свеклосеющие области, края и республики за исключением хозяйств Алтая.

Сбор хлопка ведут в Узбекистане, Азербайджане, Таджикистане и Туркмении.

Лен-долгунец вытереблен на площади 527 тысяч гектаров — 83 процента посева. Закуплено волокна 105 тысяч тонн... 33 процента к госзаказу.

Картофель выкопан на 349 тысячах гектаров — пятая часть всей площади. Средний урожай на 9 сентября составляет 105 центнеров с гектара. Убрано 33 процента площади овощей.

Пресс-центр Минсельхозпрода СССР.

ПОТЕРИ БУДУТ, НО ХЛЕБ УБЕРУТ

Уборка урожая — самая главная сельская забота. На 13 сентября в Юргинском районе убрано 72 процента зерновых, т. е. 27 тысяч гектаров. Средняя урожайность по району 19.4 центнера с гектара. Но есть хозяйства, где собирают гораздо больше. Например, в совхозе «Прогресс» — 24 центнера, в колхозе имени XXI артполка — 23,8 центнера с гектара. Девять хозяйств заканчивают уборку зерновых.

В этом сезоне отличился и колхоз имени Кирова, где все сельхозработы выполняются качественно и своевременно.

Семян зерновых в районе засыпали 7.5 тысячи тонн (70 процентов от необходимого).

Хозяйства района на сто процентов обеспечили себя силосом, которого заложено 79 тысяч тонн. Немало этого корма осталось с прошлого года.

Началась уборка картофеля, урожайность которого в среднем около ста центнеров с гектара. На картофельных полях работают только машины, хотя в прошлом году сотни копальщиков были рассыпаны по полю.

Итак, в полях осталось 30 процентов хлеба, т. е. 12 тысяч гектаров. Что и говорить, это немало. Но селяне надеются, что испортившаяся погода установится. И несмотря на то, что потери, конечно, будут большие, оставшиеся площади непременно уберут.

(Корр. «Кузбасса»).

Юргинский район.

собкор диктует в номер

Школа и Фемида перед стачкой

Одобрив забастовочный почин прокопчан, педагоги Ленинска-Кузнецкого выработали свои требования. Документ, составленный из десяти пунктов и направленный для рассмотрения в область, был принят на конференции представителей трудовых коллективов учреждений просвещения. Неожиданно забунтовались и служители Фемиды. Ссылаясь на распоряжение Президента России, они настаивают на передаче здания горкома КПСС в ведение судебных органов.

Брожение в учительской среде началось еще 2 сентября. Однако предупредительная забастовка не приняла тогда ожидаемого размаха. Участвовали в этой акции педагоги одной единственной школы — № 35. Другие сочли излишним проявлять и таким вот образом афишировать свою смелость, но на собраниях идею стачки все же обсудили. И буквально на днях посланцы коллективов обобщили привезенные предложения, подготовив единый перечень.

В первую очередь они добиваются принятия Закона об образовании в РСФСР, заработной платы для педагогов не ниже 1200 рублей, снижения пенсионного возраста, других профессиональных и социальных льгот.

Не откажешь в деловой хватке и блюстителям законности, которым уж больно приглянулся фешенебельный горкомовский особняк в центре города. Ссылаясь на распоряжение Президента России от 3 сентября и невыносимые условия своего труда, они требуют передачи здания горкома КПСС органам правосудия. А созданная недавно имущественная комиссия Совета медлит, обобщая поступающие отовсюду заявки. Ведь претендентов на право заиметь часть партийного добра оказалось немало.

В коллективе горнарсуда прошло собрание, на котором было, в частности, заявлено, что игнорирование распоряжения Президента России равносильно саботажу. Отсюда и столь крутые меры воздействия на местную власть: решено временно приостановить перечисление взыскиваемых судом средств в бюджет города, а 16 сентября провести тайное голосование по вопросу о стачке. До понедельника судьи ждут ответа на свой ультиматум.

В. ПЛИСЕНКО,

г. Ленинск-Кузнецкий.

коротко

По сообщению агентства Франс Пресс, чемпион мира по шахматам Г. Каспаров, находящийся в Страсбурге, обратился к западным странам с призывом не давать денег Советскому Союзу и республикам, утверждая, что речь идет о «слишком опасной игре». Каспаров назвал М. Горбачева «коммунистическим Людовиком XVI, а Б. Ельцин, по его словам, «еще не представляет демократию».

письмо в редакцию

ПРЕДЛАГАЮ ПОСПОРИТЬ

По поводу публикации «Гласность неподсудна»

Уважаемый Александр Геннадьевич Колпаков!

Признателен программе «Пульс» за то, что 12 сентября был назван в ней «известным юристом».

Удивлен, что с критикой в адрес моей публикации «Гласность неподсудна» в «Кузбассе» за 12 сентября выступила молодая журналистка, а не вы сами. Тем самым вы поставили меня в затруднительное положение: полемизировать с ней не позволяют слишком разные «весовые категории»

Давайте, Александр Геннадьевич, встретимся в прямом эфире и побеседуем. Берусь доказать, что Верховный Совет РСФСР, как и любой гражданин страны, не мог опровергнуть сообщение путчистов о болезни М. С. Горбачева. Парламент России, как и редакция «Кузбасса», не владел информацией по этому принципиальному вопросу. Называю этот вопрос принципиальным потому, что от наличия или отсутствия болезни Президента СССР зависела юридическая оценка августовских событий.

И хотя испытываю к членам ГКЧП презрение, считаю, что их должен судить юридический, а не политический суд.

Убежден, что наши оценки названных фактов разойдутся. Вы видите их глазами политика, а я воспринимаю как юрист. Тем интереснее будет телезрителям.

Надеюсь, что вы не отклоните мое предложение.

Ю. ЕВТЮХИН,

доцент юридического факультета КемГУ

из блокнота журналиста

ДУША НАРОДНАЯ

Таисия ШАТСКАЯ.

Написала как-то о деревенском хоре бабушек, о том, как бережно и увлеченно несут они от поколения к поколению простую, на первый взгляд, и глубоко нравственную по существу мудрость: «Слышала от мамы такое звучание...».

Звучание народной песни, секрет мелодии, рожденной привычным трудом и образом жизни, — не в этом ли исповедь души народной, а в конечном итоге осознание ее силы и возможностей?

Откликнулась на ту публикацию, растрогавшись до слез и поняв все до донышка, женщина из шахтерского города Прокопьевска Римма Ильинична Трубицына. Нет, она не поет и не имеет никакого отношения к хору. У нее иное призвание — художественная резьба по дереву. Суть та же — народная душа. И вот эта-то душа поет в ее узорчатых туесах, логушках, ковшах, познакомившись с которыми я написала: «Дерево пело веточкой каждой....».

Над той и другой публикацией была одна рубрика — «Душа народная».

А потом Римма Ильинична не давала мне покоя, доказывая в письмах, что сегодня ничего нет важнее этой темы и что мое журналистское призвание — писать именно о душе народной.

Вот строки из писем.

«Мы хотим жить богато, не выращивая свои таланты. По-американски. Мол, со всех стран к нам наедут, все у нас создадут. Это пожелание не любящих свой народ, свою Родину. Много разговоров, а дел, даже самых маленьких, не видать. Я со своим творчеством — тому подтверждение. Так и не имею мастерской. Петра бы Первого на наших чинуш, ох, и погонял бы он их. Тот за Россию свою царскую особу не жалел...»

«На выставке обратила внимание: мало сибирских мотивов. Материал чисто сибирский, а тематика — российская. Вот я и решила это восполнить. Как получится?.. Критикуй хоть сколько, все равно изменений нет. На душе непокой: то хочется бунтовать, то хочется уединиться куда-нибудь на природу, где, кроме леса, птиц, цветов и ласкового ветерка, ничего нет. Дерево — спасение моей души, не будь его, натворила бы моя натура...».

«Тема «Народная душа» так мало смотрелась на политических баталиях, как и вся культура в целом... Сейчас, когда рынок западный и восточный если не хлынет, то уж наверняка займет у нас в стране определенное место, тема «Народная душа» в культуре, искусстве резко пойдет вверх. Все будет: и порнография, и всякая ерунда. Но самое ценное — народное творчество... Отдала свои работы в аренду в Томскую писаницу. Может, это поможет со временем приобрести мастерскую, инструменты. Предлагают заключить договор на деревянные поделки для старинной русской избы, которую будут ставить для туристов...».

«Вот такую штуку сейчас готовлю (в письме — рисунок. — Т. Ш.). **Нравится? Ручка буква «Р» — Римма. Россия — с птицей вольной на вершине, певчей птицей. Весь логушок — певучий, с богатым орнаментом и портретами дорогих мне людей. Не буду афишировать, пусть сами себя узнают. А насчет квартиры — пустые хлопоты. За стенкой пустует комната, никто не интересуется ею, а пойди проситься — вселят первого попавшегося. Уже так было...».**

На эту самую выставку (Всесоюзную выставку изделий из бересты), о которой речь в письме, Римма Ильинична была приглашена как единственный мастер, работающий по дереву. Выставка проходила в начале лета в Кемерове. Одиноко бьющаяся над проблемами творчества и быта у себя в Прокопьевске, Трубицына взорвала от причастности к такому событию. Еще до начала выставки зашла ко мне возбужденная, готовая к битве со всем, что, по ее мнению, угрожает опустошению народной души.

Попробую воспроизвести нашу беседу. Она любопытна.

— Представьте себе, что завтра на выставке будет встреча с иностранцами. Они по дешевке скупят все. Сильнее нас в этом деле, убеждена, нет. Нам нет конкурентов в творчестве по дереву и по бересте. Показывать надо, но не продавать...

— Что же нужно?

— Организовать производство. И уже потом, те же туеса, возможно, наполненные ягодой или медом, продавать. Запад не выдержит такого натиска. Представьте себе их целлофановые упаковки и сравните с полезностью для организма органическую чистоту нашего дерева. Почему японцы бросаются на наше живое дерево? Они из него уже ванны, сантехнику делают. Потому что хлебнули радиации и знают цену природному естеству.

— В чем же наша слабость?

— Мы сильнее многих. Только организовать свою силу не можем. Те же японцы, как борются за рынок! А мы? Почему у нас все не продумано? Я ехала на выставку и думала: надо бы на нее фермеров, председателей колхозов пригласить.

— Производство налаживать?

— Не только. Культуру налаживать. За качество бороться. Талантливо надо это делать. Придут иностранцы, будут по дешевке выбирать, а выбирать есть из чего, а мы будем на них работать. Надо же на себя... У нас есть способности, но победят профессионализм и культура.

— Признание иностранцев — тоже неплохо?

— Они же у нас берут родниковое, чистое, а нам подсовывают порнографию. Народное творчество — это единственное, что у нас осталось, и то оно уходит куда-то, для кого-то. Не надо преклоняться перед ними. Эта выставка — чистейший родник, его хотят вычерпать. У нас берут подлинно красивое, а нам взамен рубашки с изображением всякой хреновины подсовывают. Это реклама не русскому товару, а нашей мозговитости в этом деле. Иностранцы — не лопухи, их цель — торговля. А мы — лопухи: у нас возможности огромные, но по-настоящему их использовать мы не можем.

Вот такое предисловие к выставке одной из ее участниц. Позднее, когда в «Кузбассе» был опубликован рассказ о выставке Римма Ильинична расчихвостила публикацию в пух и прах, поразившись ее нарядности вместо проблемности.

На выставке было над чем подумать и глубоко, и грустно одновременно. Не берусь восполнить то, чего не оказалось в свое время в газете. Просто поделюсь личными наблюдениями, связанными исключительно с выбранной сегодня темой.

Помню, как поразили буйство фантазии и красок, тем и узоров в туесах из бересты с табличкой «Михайлов Юрий Михайлович. Родился в 1951 году».

Это народный мастер из Мариинска, участник всесоюзных и международных выставок, фольклорных фестивалей в Москве, Индии, Испании...

И вдруг подошел он сам, в мягких сапожках, в русском народном костюме, не подошел, а приблизился, излучая и лукавство, и юмор, и грусть. Почему-то сразу вспомнился Василий Шукшин в одной из ролей: выступает этаким петушком, а глаза умнющие и сам начечку, и сам себе на уме, и что-то такое притягательное несет в себе. Может, это и есть загадочная русская душа, о которой недаром толкует мир?

— Нас вначале-то Москва признала, — сказал он, — и сразу за границу послали... Теперь мы поняли, что надо напитать наши музеи.

Так и сказал: «напитать». И умолк, глядя на свои расписные туеса «К святой пасхе», «Русь в огне», «Русский календарь (двенадцать месяцев)».

— Я склонен к ярмарочности, — объяснил.

Не будучи знатоком этого искусства, осторожно поинтересовалась техникой.

— Береста... — задумался он, — у нее фантастические свойства. Она режется, она чеканится, она скоблится. Провел ногтем линию — остается, штришок к штришку — все остается. Когда положил последний лист бересты, он был такой красивый. Я сделал князей Владимира и Дмитрия Донского...

— Но откуда это у вас?

— Тут, на выставке, есть картины моей тетушки, посмотрите и все поймете. Папа — природный художник, мама — певунья-плясунья. С детства на кладбище ходили, колядовали. Думаю, это все подсознательно...

В коридоре висели «картины тетушки» — Ирины Павловны Еременко. Ей семьдесят два года. В картинах столько детской непосредственности, столько тепла, света и солнца, что смотришь и думаешь: «Какая добрая душа...». И названия-то под стать этому восприятию. Например, «Сашин дубок», Цветы, березки, травы, полянки... Господи, до чего же прекрасна, оказывается, жизнь! Будто слышу тихий вздох мамы, которой давно нет, рядом.

На этой выставке не было другого мастера из Мариинска — Томилина-Кривоногова Валерия Ивановича, он был на выставке во Франции. Но были его работы. И были его сыновья — Эдуард и Рафаэль — тоже со своими работами. Совсем молодые ребята, а их изделия уже экспонируются в Москве в этнографическом музее. Папа окончил университет народного творчества имени Крупской. Ребятам это еще предстоит.

— По виду береста теплая, мягкая, а в руки взял — холодная, жесткая, — говорил Эдуард. — темная с налетом — весенняя, светлая — летняя. В каждой нужно найти свою изюминку. Без души здесь нельзя. Иной узор долго рождается — месяц и больше. Детство вспоминаешь, книжки. Ассоциативно все в памяти остается.

Естество — вот что тут важно. Об этом толковали у витрин знатоки. За это скупали приглянувшиеся вещицы.

— Ручная работа обидно обесценена, — вздыхали мастера, имея в виду не только деньги.

А на квадратном невысоком постаменте расположилась деревянная посуда Риммы Ильиничны Трубицыной: гордо вскинул голову кузнин-петушок, красуясь ручкой-хвостом, готовый повести за собой в пляс нарядные ковши и логушок...

Только с приплясом и постукиванием деревянных ложек вышел выплыл мариинский ансамбль «Веселуха», а в центре его — пластичный, певучий, азартный — все тот же Юрий Михайлов, сын Михаила.

«У меня, молодой, муж гнедой» — забилась под сводами выставочного зала непривычная, но отчего-то близкая сердцу мелодия. И пошел-поплыл по кругу Юрий, мягко касаясь пола, весь — полет и вдохновение.

И снова — будто озарение: это — настоящее.

Хор из Мариинска не просто пел, он вбирал в себя слушателей и зрителей. И вот уже пустилась в пляс, ловко втянутая в круг Михайловым, молодая тележурналистка. И это было естественно, и это было славно.

Почаще бы вот так, в разных ситуациях, в горе и в радости, в раздумьях о том, как жить дальше, вспоминать нам всем, кто мы есть, откуда происходим, из какого родника пили в детстве, чем живы сейчас и на что вправе рассчитывать. Может быть, и почувствовали бы себя сильнее? Может быть, и осознали бы неоценимую роль верности самим себе, а заодно той самой народной душе, которая, хоть и в разной степени наличия, охраняет каждого из нас в смутное и сумбурное время необходимых жизненных перемен?

Спасибо вам, Римма Ильинична Трубицына, за ваше толковое беспокойство, и дай бог вам добиться хотя бы соседней комнатушки, чтобы появилась у вас, наконец, мастерская.

Биржа помогает безработным

Летом нынешнего года, спустя ровно 60 лет после закрытия в Москве биржи труда, в СССР началась регистрация... безработных. Их число в СССР уже сейчас превышает несколько миллионов человек и продолжает нарастать быстрыми темпами.

— Причиной этого небывалого по масштабам социального бедствия стал экономический кризис, распад старых хозяйственных структур, резкое, подчас катастрофическое снижение уровня производства в ряде отраслей экономики, — говорит известный советский специалист по проблемам занятости генеральный директор Московской биржи труда Игорь Заславский. — Лишь в столице под угрозой потери работы оказался каждый четвертый-пятый занятый в производстве. К концу нынешнего года услугами столичной биржи труда, очевидно, воспользуются 300 тысяч человек, что составляет примерно 6 процентов всех работающих.

Хотя в информационном банке биржи уже имеются сведения на более чем сто тысяч вакансий, это вовсе не означает, что именно столько москвичей найдут работу, продолжает Игорь Заславский. Существуют большие ножницы между спросом и предложением. Так, среди безработных оказались в основном «белые воротнички», а вакансии имеются преимущественно для «синих».

Задача биржи состоит в том, чтобы обеспечить безработных максимальной информацией о спросе на рынке труда, помочь тем, кто хочет поменять род деятельности, получить новую специальность, осуществить другие практические меры, направленные на смягчение ситуации. Среди опробованных ею форм целиком оправдали себя, например, своеобразные ярмарки рабочих мест, где москвичи могут выбирать себе предприятия. Каждый приходящий на ярмарку получает доступ к банку информации об имеющихся вакансиях, совет юрисконсульта, если нуждается в ном, направление на постоянную или временную работу, переподготовку в одном из учебных центров или получает пособие на период, пока не устроится на работу. Такие торги проводятся в районных отделениях биржи или непосредственно на самих предприятиях. Причем, придя сюда, клиент получает полное представление об условиях труда, социальных благах, предоставляемых предприятием. Так, к примеру, на ярмарке, которая проводилась Московским заводом легковых автомобилей имени Ленинского комсомола, администрация при найме работника брала на себя письменное обязательство о предоставлении ему в течение восьми лет на льготных условиях автомобиля.

Прошла такая ярмарка и в строительной отрасли. В результате 60 процентов ее посетителей подобрали себе подходящую работу, а 40 процентов предприятий нашли необходимых им специалистов.

Ж. КАЦЕР.

НА СНИМКАХ: в приемной Красногвардейского районного отделения Московской городской биржи труда; куда пойти работать!; немало забот у генерального директора Московской биржи труда Игоря Заславского после начала регистрации безработных.

«Фотообозрение ИАН».

ОБРАЩЕНИЕ

к народным депутатам области, городов и районов Кузбасса

Уважаемые народные депутаты!

В эти дни на сессиях Советов вы будете принимать решения по острейшим вопросам политической, социально - экономической и культурной жизни. Остается самым злободневным среди них состояние культуры и духовной жизни общества. Долгие десятилетия многие клубы и библиотеки, музеи и театры Кузбасса влачили жалкое существование.

В таком же положении находятся детские музыкальные и художественные школы, школы искусств. Только 45 процентов из 138 этих учреждений имеют собственные помещения.

После забастовочных событий 1989 года некоторые здания горкомов и райкомов КПСС были переданы полностью или частично детским школам. Мы, участники областного совещания, собрались 29 августа в концертном зале ДМШ № 1 г. Кемерово, которой было передано прекрасное здание Кемеровского горкома КПСС.

В связи с переданным имуществом областного, городских и районных комитетов КПСС под охрану Советов народных депутатов, возможным использованием в дальнейшем их зданий, мы обращаемся к вам, уважаемые народные депутаты, с просьбой передать эти здания для культуры и искусства, и в первую очередь на нужды детей.

Учитывая, что это отдельно стоящие здания, представляющие архитектурную ценность, имеющие зрительные залы, мы просим передать их под детские музыкальные и художественные школы, школы искусств. В первую очередь это необходимо решить в городах Белове, Гурьевске, Кемерове, Мариинске, Междуреченске, Мысках, Новокузнецке, Осинниках, Юрге, в Ижморском, Крапивинском, Чебулинском и Яйском районах.

Мы призываем и ждем от вас, уважаемые народные депутаты, незамедлительных и мудрых решений, просим сделать все возможное в создании достойных условий для эстетического воспитания детей Кузбасса.

Участники областного совещания работников детских музыкальных, художественных школ, школ искусств.

КЕМЕРОВСКИЙ ГОСУДАРСТВЕННЫЙ УНИВЕРСИТЕТ ОБЪЯВЛЯЕТ ПРИЕМ СЛУШАТЕЛЕЙ
на заочные и вечерние подготовительные курсы.

ПРИНИМАЕТСЯ МОЛОДЕЖЬ, имеющая среднее образование, выпускники школ, учащиеся 10-х классов.

ЗАНЯТИЯ ПРОВОДЯТСЯ по программе для поступающих в высшие учебные заведения. В период обучения на курсах слушателям предоставляется возможность пройти диагностическое обследование с целью определения склонностей к определенному типу профессий с помощью ЭВМ, получить индивидуальные консультации психологов и профориентаторов.

ПЛАТА ЗА 8-МЕСЯЧНЫЕ ВЕЧЕРНИЕ КУРСЫ — 180 руб., за 10-месячные заочные — 100 руб., для учащихся 10-х классов за первый год заочного обучения — 80 руб. Плата за обучение вносится простым почтовым переводом по адресу: 650099, г. Кемерово, коммерческий КСБ, расчетный счет № 000609031, МФО 800017, университету за курсы.

ДЛЯ ЗАПИСИ НЕОБХОДИМО написать заявление на имя директора подготовительных курсов с указанием фамилии, имени, отчества, домашнего адреса с индексом, факультета, иностранного языка, изучаемого в школе, социального положения.

Заявление и квитанцию направлять по адресу: 650043, г. Кемерово, пр. Советский, 73, подготовительные курсы, аудитория 145.

Для кемеровчан запись проводится ежедневно с 10 до 19 часов, в субботу — с 10 до 14 час.

Справки по телефону **23-05-96.**

память

РАДОСТЬ ВСТРЕЧИ

Ветераны 376-й Кузбасско - Псковской стрелковой дивизии посетили на днях Ленинск-Кузнецкий — город, где полвека назад был сформирован один из полков этого прославленного воинского соединения.

В лучшем Дворце культуры с ними встретились руководители Совета и его исполкома, представители общественности. Бывшие фронтовики возложили цветы к памятнику В. И. Ленину и мемориалу на площади Победы. В парке имени Горького они прошли по аллее ветеранов, где возле стенда-схемы, изображающего боевой путь дивизии от Волхова до Прибалтики, вспомнили пережитое.

Часть затрат, связанных с пребыванием ветеранов, взял на себя городской Совет. Камвольно - суконный комбинат выделил гостям города ради такого случая шерстяные одеяла собственного производства, а организаторы приготовили еще один подарок — настольные часы. Но дороже все-таки было другое — радость встречи с однополчанами.

В. ПЛИСЕНКО.

Купят

● **Квартиру** улучшенной планировки в Центральном, Ленинском районах, с телефоном, капитальный гараж, запчасти для «ИЖ-2715».

Обращаться по телефону **26-51-53** с 16 до 19 час.

● **Японск. автобус** «ниссан» или «тойоту». Тел. **51-76-45.**

Утери

● **8 сентября** потерялась собака породы колли. Окрас рыжий, с белой грудкой, маленького роста, возраст 10 мес. На собаке был синий ошейник. Знающих местонахождение собаки убедительно просим сообщить по тел. **21-14-67.**

на грани фантастики

У НИХ — «ГЕОНЕТ», А У НАС — НЕТ

Персональный компьютер, снабженный программным обеспечением для передачи данных, с помощью особого устройства включается в телефонную сеть, и вы становитесь абонентом не только городской телефонной станции, но и абонентом международной электронной почты. Фантастика! Да вроде бы реальность...

В конференц - зале административного здания концерна «Кузбассразрезуголь» состоялась встреча руководителей кемеровских предприятий с президентом германской фирмы «ГеоНет» Гюнтером Лоем, прибывшим в наш город в связи с Международной ярмаркой «Сиб-91».

То, о чем говорил господин Лой, заставляло вспомнить слова из знаменитой песни минувшей эпохи: «Мы рождены, чтоб сказку сделать былью». Вспомнить и уточнить: рождены, чтоб сделать — мы, а сделали они. Что именно? Речь шла о малознакомой нашему массовому потребителю системе связи, называемой электронной почтой.

Она предназначена для передачи любого объема любой информации на любые расстояния. Вводя собравшихся в суть дела, западный гость напомнил, что существует несколько способов передачи информации: простая почта, телекс, телефакс и т. д. Электронная почта обладает достоинствами всех перечисленных видов связи и имеет перед ними явные преимущества: высокую скорость передачи большого количества информации при низкой стоимости.

Каким образом действует эта система? Как сказал президент фирмы, для создания электронной почты можно использовать все существующие виды кабельной и воздушной связи, от телефонной до спутниковой, путем включения персональных компьютеров с помощью специальных устройств, например, в городскую телефонную сеть. При этом была подчеркнута возможность получать и передавать информацию не только в виде текстов и цифр, но в виде графических изображений на экране компьютера.

Учитывая, что в мире сегодня примерно 1,5 миллиона телексов, около 15 миллионов факсов и еще больше телефонов (эта цифра в выступлении Гюнтера Лоя не прозвучала), практически весь мир может пользоваться услугами электронной почты. И тот мир уже пользуется. А наш мир еще нет.

В нашем мире не у каждой персоны есть персональный компьютер. Но на предприятиях и в учреждениях компьютеры есть. Однако пока они во многих случаях используются как дорогостоящие игрушки или высококачественные пишущие машинки. А могли бы принести пользу, о которой хозяева их только догадываются, и окупить себя в кратчайшие сроки.

Дело в том, что электронная почта фирмы «ГеоНет» — это не просто связь. Фирма обеспечивает доступ к банкам данных, в которых, как сказал господин Лой, хранится вся существующая в мире информация по всем видам деятельности. И получить ее можно за сравнительно невысокую цену.

Президент фирмы привел такой житейский пример: абоненту в Германии, перед поездкой в США, потребовалось узнать стоимость билетов на американских авиалиниях, чтобы выбрать наиболее выгодный вариант. За считанные секунды он связался с Чикаго и получил необходимую информацию. Обошлась она ему в 1,5 марки.

Кемерово — не Чикаго, но уже сегодня он включен в глобальную систему связи, позволяющую владельцам компьютеров пользоваться преимуществами электронной почты, в том числе иметь доступ к упомянутым банкам данных. И что особенно немаловажно для тех русских предпринимателей, которые еще не преодолели языковой барьер, — существует возможность получать и передавать тексты буквами кириллицы на русском языке.

Абонентом электронной почты может стать как частное лицо, так и любая коммерческая и некоммерческая организация, независимо от форм собственности и местонахождения. Особый интерес этот вид связи может представлять для товарно-сырьевых и фондовых бирж, банков, государственных и частных промышленных и торговых предприятий, представительств фирм, средств массовой информации, издательств, научно - исследовательских центров, общественных организаций.

И. КУРАЛОВ.

актуально

Кто оживит «мертвый» дом?

Этот вопрос и ответ на него сегодня волнует юргинцев, а «мертвым» домом здесь прозвали здание горкома партии, на которое претендует множество учреждений и организаций.

Журналисты городской газеты «Резонанс» обратились к горсовету с просьбой отдать его детям. Разместить там музыкальную школу просят также родители тех ребят, что учатся в стареньком здании, уже давным-давно не удовлетворяющем современным требованиям. Из-за тесноты и невероятной скученности школа вынуждена отказывать в приеме желающим заняться музыкой. Их просто негде учить.

Горожане просят также отдать их детям и здание райкома партии под Дворец творчества. И если бы случилось то и другое, это было бы справедливо. Сегодня в городе не хватает школ, детских подростковых клубов, спортивных клубов. Матери обеспокоены ростом детской преступности, а также тем, что детям негде развивать свои природные способности, приложить рвущуюся из них энергию. Молодежь загоняют в подвалы, грязные подъезды а отдать ей просторные, светлые Дворцы почему-то никак не решаются.

В горкоме сегодня размещено около десятка различных организаций, а райком партии почти весь занят отделением агропромбанка. Думается, городским детям это красивое, удобное здание не достанется, поскольку и райисполком торопится разместить там свои отделы.

Итак, вопрос о том, услышат ли народные избранники голос самого народа и позаботятся ли о подрастающем поколении, пока остается открытым.

Р. ДАНИЛОВА,
корр. «Кузбасса».
г. Юрга.

ОБЪЯВЛЕНИЯ·ИНФОРМАЦИЯ·ОБЪЯВЛЕНИЯ·

Подписаться на газету "СПИД-инфо" на 1992 год можно с 1 августа с.г. в любом отделении связи, у общественного распространителя. Цена годового комплекта — 12 рублей.

ИНДЕКС 50127.

ТАК ВОТ В ЧЕМ СЕКРЕТ ВАШЕЙ НЕЗАВИСИМОСТИ!

Государственный комитет РСФСР по делам науки и высшей школы КЕМЕРОВСКИЙ ГОСУНИВЕРСИТЕТ ОБЪЯВЛЯЕТ КОНКУРС на замещение вакантных должностей профессорско-преподавательского состава:

ЗАВЕДУЮЩИХ КАФЕДРАМИ:
— теории и истории культуры;
— политологии и социологии.

ПРОФЕССОРОВ КАФЕДР:
— экономики и социологии труда;
— факультета повышения квалификации руководящих работников и специалистов народного хозяйства (доктора биологических наук).

ДОЦЕНТОВ КАФЕДР:
— планирования промышленности;
— высшей математики;
— вычислительной математики;
— маркетинга;
— русской литературы и фольклора (2 ед.);
— теории литературы и истории зарубежных литератур;
— факультета повышения квалификации руководящих работников и специалистов народного хозяйства (канд. физико-математических наук);
— археологии;
— общей физики.

СТАРШИХ ПРЕПОДАВАТЕЛЕЙ КАФЕДР:
— иностранных языков (специальность — немецкий язык);
— французской филологии;
— математического анализа;
— факультета повышения квалификации руководящих работников и специалистов народного хозяйства (специальность — математика, 2 ед.);
— планирования промышленности;
— физической химии.

АССИСТЕНТОВ КАФЕДРЫ
— органической химии.

Документы на конкурс подавать на имя ректора университета по адресу: 650043, г. Кемерово, ул. Красная, 6. Срок конкурса — один месяц со дня опубликования объявления.

Государственный комитет РСФСР по делам науки и высшей школы КЕМЕРОВСКИЙ ГОСУНИВЕРСИТЕТ ОБЪЯВЛЯЕТ КОНКУРС на замещение штатных должностей профессорско-преподавательского состава:

ЗАВЕДУЮЩИХ КАФЕДРАМИ:
— английской филологии;
— немецкой филологии.

ПРОФЕССОРОВ
— физической химии (0,5 ставки).

ДОЦЕНТОВ:
— философии;
— истории советского общества;
— английской филологии (2 ед.);
— дифференциальных уравнений (3 ед.);
— органической химии;
— экспериментальной физики;
— зоологии и генетики;
— истории теории государства и права;
— экономики и социологии труда;
— теории и истории культуры;
— факультета повышения квалификации работников и специалистов народного хозяйства:
— межвузовской кафедры общей и вузовской педагогики.

СТАРШИХ ПРЕПОДАВАТЕЛЕЙ:
— иностранных языков (специальность — английский язык);
— психологии;
— английской филологии (3 ед.);
— общей физики;
— физиологии человека и животных;
— истории советского общества (2 ед.).

АССИСТЕНТОВ:
— политической истории (2 ед.);
— политэкономии экономического факультета;
— иностранных языков (специальность—французский язык);
— матанализа;
— экономики и социологии труда;
— межвузовской кафедры общей и вузовской педагогики;
— французской филологии (2 ед.).

Документы на конкурс подавать на имя ректора университета по адресу: 650043, г. Кемерово, ул. Красная, 6.

Срок конкурса — один месяц со дня опубликования объявления.

В ЗДАНИИ ОБЛАСТНОГО КОМИТЕТА РКП РАБОТАЕТ КОМИССИЯ ПО ИНВЕНТАРИЗАЦИИ ИМУЩЕСТВА ОБЛАСТНОГО КОМИТЕТА ПАРТИИ.

Просьба ко всем заинтересованным организациям произвести с 16 по 19 сентября с. г. сверку взаиморасчетов с бухгалтерией обкома РКП.

После 19-го претензии будут приниматься в установленном законодательством порядке через судебные органы.

Контактные телефоны: **23-45-12, 23-27-25.**

РЕКЛАМА

14 И 15 СЕНТЯБРЯ

ДОМ КИНО «МОСКВА». Большой зал. ЧЕСТЬ СЕМЬИ ПРИЦЦИ, две серии (10, 12-30, 15, 17-30, 20). **Стереозал.** ШУТКИ В СТОРОНУ (10, 12, 14, 17, 19, 21).

«АВРОРА». Большой зал. ЧЕСТЬ СЕМЬИ ПРИЦЦИ, две серии (12, 16, 18-20, 20-40). ЛАПЛАНДСКИЕ СКАЗКИ (14-20 — для детей). **Малый зал.** ЛАПЛАНДСКИЕ СКАЗКИ (10—для детей). ГЛАВАРЬ МАФИИ (11-30, 13-30, 15-30, 17-30, 19-30, 21-20). **15 сентября. Большой зал.** ЧЕСТЬ СЕМЬИ ПРИЦЦИ, две серии (12, 16, 18-20, 20-40). ЛАПЛАНДСКИЕ СКАЗКИ (14-20 — для детей). **Малый зал.** ЛАПЛАНДСКИЕ СКАЗКИ (10 — для детей). ГЛАВАРЬ МАФИИ (11-30, 13-30, 15-30, 17-30, 19-30, 21-20).

«ЮБИЛЕЙНЫЙ». ОГУРЕЧНАЯ ЛОШАДКА (9-50). ГЕРОИ АДА (11, 13, 15, 17, 19, 21).

«КОСМОС». Киносборник мультфильмов ОЗОРНАЯ ОБЕЗЬЯНКА (10). ГОРЯЧАЯ ЦЕЛЬ (12, 14, 16, 18, 19-40). АФГАНЕЦ (13, 15, 17, 19).

«ВРЕМЯ». ИМИТАТОР (15, 17, 19).

«ОКТЯБРЬ». ЧЕРНЫЕ СТУПНИ (14-30). ДРУГ БЕДНЫХ, две серии (16, 19).

«КОМСОМОЛЕЦ». АЙБОЛИТ-66 (14-30). ФЕНИКС-ВОИН (АМЕРИКАНСКИЕ АМАЗОНКИ) (16, 18, 20).

«ЛУЧ». АМЕРИКАНСКИЙ ОРЕЛ (13, 17, 19, 21). ТРИ ЗОЛОТЫХ ВОЛОСКА (15).

«МЕТАЛЛУРГ». НЕСУРАЗНЫЕ КАНИКУЛЫ (14-30). ФАНАТ (17, 19). **15 сентября.** НЕСУРАЗНЫЕ КАНИКУЛЫ (11-30). ФАНАТ (13, 15, 17, 19).

«ПРОГРЕСС». ВАРВАРА-КРАСА — ДЛИННАЯ КОСА (12). КОШМАР В СУМАСШЕДШЕМ ДОМЕ (14, 16, 18, 20, 21-30).

ДК имени 50-летия ОКТЯБРЯ. КАПИТАН «АМЕРИКА» (14, 16, 18). **15 сентября.** КАПИТАН «АМЕРИКА» (14, 16, 18, 20).

ДК ПРОИЗВОДСТВЕННОГО ОБЪЕДИНЕНИЯ «АЗОТ». НОВЫЕ ПРИКЛЮЧЕНИЯ ЯНКИ ПРИ ДВОРЕ КОРОЛЯ АРТУРА, две серии (16, 19).

ДК ШАХТЕРОВ. НЕВИДИМЫЙ ВРАГ (16, 18, 20). **15 сентября.** ХОДЖА ИЗ ПЬОРТА (14). НЕВИДИМЫЙ ВРАГ (16, 18, 20).

ДК КОКСОХИМЗАВОДА. МИР В ДРУГОМ ИЗМЕРЕНИИ (17, 19, 21). **15 сентября.** РАЗ, ДВА — ГОРЕ НЕ БЕДА! (15—для детей). МИР В ДРУГОМ ИЗМЕРЕНИИ (17, 19, 21).

16 СЕНТЯБРЯ

ДОМ КИНО «МОСКВА». Большой зал. Остросюжетный кинобоевик ХАММЕР (ШТУРМОВИКИ НАВСЕГДА) (10-20, 12-20, 14-20, 16-20, 18-20, 20-20). **Стереозал.** ШУТКИ В СТОРОНУ (10, 12, 14, 17, 19, 21).

«АВРОРА». Большой зал. СМЕРТЕЛЬНАЯ ИГРА (11, 13, 15, 17, 19, 21). **Малый зал.** ПРИКЛЮЧЕНИЯ СПАСА И НЕЛИ (10, 14—для детей). ЧЕРНЫЕ БЕЗУМЦЫ (12, 16, 18, 20).

«ЮБИЛЕЙНЫЙ». СТРАШИЛИЩЕ (9-50). ХАММЕР (ШТУРМОВИКИ НАВСЕГДА) (11, 13, 15, 17, 19, 21).

«КОСМОС». Для детей. ВОЗВРАЩЕНИЕ К СВОБОДЕ (10). НЕ ОТВЕЧАЙТЕ НА ТЕЛЕФОННЫЙ ЗВОНОК (12, 14, 16, 18, 19-40). СЕЗАР И РОЗАЛИ (13, 15, 17, 19).

«ЛУЧ». УЛИЧНЫЕ МЕЧТЫ (13, 17, 19, 21). КЛАД РЫЦАРЯ МИЛОТЫ (15).

«ПРОГРЕСС». РЫЦАРИ СТЕЙСИ (12, 14, 16, 18, 20, 21-40).

ДК имени 50-летия ОКТЯБРЯ. ГЛАВАРЬ МАФИИ (14, 16, 18, 20).

КЕМЕРОВСКИЙ ГОРОДСКОЙ ТРЕСТ СТОЛОВЫХ

ПРИГЛАШАЕТ НА ПОСТОЯННУЮ РАБОТУ товароведов в торгово-коммерческий отдел. Средняя заработная плата 500 рублей.

Обращаться по адресу: проспект Кузнецкий, 69, отдел кадров.

Телефоны для справок: **28-66-29, 28-34-22.**

РАБОТА ДЛЯ ВАС!

В КЕМЕРОВСКОМ ПРОИЗВОДСТВЕННОМ ОБЪЕДИНЕНИИ «АЗОТ»

созданы хорошие условия для труда, быта и отдыха работников. Выпускаемая продукция пользуется большим спросом не только в стране, но и за рубежом. В условиях наступающего рынка это поможет сохранить экономическую устойчивость объединения, не только сегодня, но и в будущем надежно обеспечить социальную защищенность трудящихся.

В цехе серной кислоты есть вакантные места аппаратчиков с заработной платой 900—1100 руб.; одновременно приглашаем на работу слесаря по ремонту технологического оборудования — 700—900 руб.

Дополнительную информацию вы получите по телефонам: **22-02-44, 22-02-39.**

ИНФОРМАЦИЯ ДЛЯ ВАС

ТЕЛЕФОН 52-13-29

Меняют

ВНЕ ОБЛАСТИ

● **г. Новосибирск** — на Кемерово, 2-комн. кв. (комн. изолир., 3 эт. 5-эт. панельн. дома, расположенного — во дворе) в Кировск. р-не — на 3-комн. кв. в Центр., Ленинск. р-нах, кроме 1 и последн. эт. Тел. посредника **53-63-45.**

В ОБЛАСТИ

● **г. Кемерово** — на Кемерово и Березовский. Срочно 3-комн. кв. улучш. планир. (пол. пл. 40 кв. м, кухня 9 кв. м, общ. пл. 65 кв. м, 1 эт., тел.) в «Шалготарьяне» — на равноцен. в этом же р-не выше этажом по договор. или на 2-комн. кв. улучш. планир. в Кемерове и 2-комн. кв. в Березовском. Возможны варианты. Дом. тел. **53-04-70,** в любое время.

В КЕМЕРОВЕ

● **Две 2-комн. кв.** (комн. смеж. - изолир., обе на 2 эт. 5-эт. домов) — на 3- и 1-комн. кв. в Ленинск. р-не, кроме 1 и последн. эт. Дом. тел.: **28-28-08, 55-75-01, 53-63-45.**

● **4-комн. кв.** улучш. планир. (полезн. пл. 49 кв. м, общ. — 80 кв. м, комн. изолир., кухня 9 кв. м, прихожая 12 кв. м, 1 эт., окна высоко) по пр. Комсомольскому — на две 2-комн. или 2-комн. и 1-комн. кв. в Центр., Ленинск. р-нах. Тел. **21-63-64.**

Продают

● **Имп. цв. телевиз.** (Гонконг), цена договор., в упак. Обр.: г. Кемерово, главпочтамт, до востребования, предъявителю паспорта XIII-ЛО № 571914.

● **Стенку «Гранит»** (без плат. шкафа), кухон. гарнитур в упак. (без мойки). Тел. **26-34-73,** с 9 до 17 час.

Разное

● **Меняю** садовый уч-к (6 сот.) в кооп. «Сухой Лог» (р-н аэропорта) на квартиру по договор. Раб. тел. **28-97-01.**

● **Меняю** две «Волги-2410»-дизель на «ниссан-патрол» или «тойоту-краузер». Тел. **51-76-45.**

● **Меняю** любую марку «Жигулей-08, -07, -06» на «фиат-уно». Тел. **51-76-45.**

КЕМЕРОВСКОЕ РЕРИХОВСКОЕ ОБЩЕСТВО ОРГАНИЗУЕТ ЛЕКТОРИЙ «7 ВСТРЕЧ С АГНИ-ЙОГОЙ».

Занятия будут проходить в областной научной библиотеке им. В. Федорова каждое воскресенье с 12 час. Начало занятий 6 октября.

Абонементы стоимостью 7 руб. можно приобрести в отделе литературы по искусству библиотеки.

Справки по тел. 25-79-42.

ФИРМА «САРАГАИУ»

ДЛЯ ТЕХ, кто страдает радикулитом, остеохондрозом, полиартритом, невритами, желудочно-кишечными заболеваниями.

ГРЯЗЕВЫЕ ПРОЦЕДУРЫ Джалал-Абадского курорта избавят вас от недугов по месту жительства.

ГРЯЗЬ НЕ ИМЕЕТ АНАЛОГОВ В СССР по лечебным свойствам.

ГРЯЗЬ В СУХОМ ВИДЕ И ИНСТРУКЦИЮ по ее применению вы можете получить по почте наложенным платежом (46 руб.).

Заказы направлять по адресу: 715600, г. ДЖАЛАЛ-АБАД, ул. ОКТЯБРЬСКАЯ, 151.

Всем, кто хочет купить или продать дом, дачу, квартиру, садовый участок, гараж в любом городе Кузбасса **фирма "ДИВО"** предлагает свои услуги.

Контактный телефон в Кемерове: **51-49-60.**

УВАЖАЕМЫЕ КУЗБАССОВЦЫ!

Потребительская кооперация повсеместно в неограниченном количестве закупает продовольственный картофель от населения, предназначенный для отгрузки в районы Крайнего Севера и спецпотребителям, по цене 1 руб. за килограмм.

Картофель принимается только стандартного качества.

Об условиях закупа и о приемных пунктах вы можете узнать в рабкоопах, на торгово-розничных предприятиях, в коопзаготпромах, райпо и райпотребсоюзах, по месту жительства. Продавайте картофель потребительской кооперации!

Телефоны:
г. Кемерово — 55-92-39, 55-99-13;
г. Белово — 2-26-45, 2-12-87;
г. Ленинск-Кузнецкий — 2-04-70, 2-04-71;
г. Прокопьевск — 2-27-48, 2-53-29;
г. Топки — 2-15-33, 2-33-98;
г. Юрга — 2-17-65;
г. Новокузнецк — 42-13-71, 44-69-26.

К СВЕДЕНИЮ ГОРОЖАН!

В КЛУБЕ КЕМЕРОВСКОЙ ГРЭС

РАБОТАЮТ ПЛАТНЫЕ КУРСЫ

Взрослые: машинное вязание, ручное вязание (скоба, спицы, крючок, вышивка), макроме, домашняя медсестра, английский язык, театральная студия.

Детские: макроме (младшие школьники), классический балет, бальные танцы, народные танцы, английский язык (младшие школьники), воскресная школа (5—6 лет), аэробика, английский язык, музыка, студия ушу (с 6 лет, а также юноши и девушки), ансамбль народных инструментов.

ОРГАНИЗАЦИОННОЕ СОБРАНИЕ состоится **21 сентября в 10 часов** В КЛУБЕ.

Можно воспользоваться платными услугами парикмахерской, кабинетом массажа.

Справки по телефону **26-72-71.**

ОРГАНИЗАЦИЯ

МЕНЯЕТ бумагу газетную на товары народного потребления, автомобили легковые.

КУПИТ автомобили легковые и автобус.

ПРОДАЕТ электронную пишущую машинку с памятью «Роботрон».

ОКАЖЕТ помощь в наладке и обучении обслуживающего персонала.

Контактный телефон **21-17-11.**

СОВХОЗ «ШЕВЕЛЕВСКИЙ»

СРОЧНО ПРИГЛАШАЕТ НА РАБОТУ прораба и мастера.

Справки по телефону **55-97-12** с 8 до 10 часов.

РАБОТА

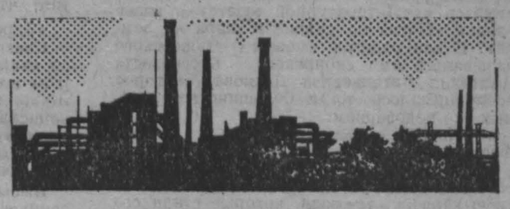

В КЕМЕРОВСКОМ ПРОИЗВОДСТВЕННОМ ОБЪЕДИНЕНИИ «АЗОТ»

СОЗДАНЫ ХОРОШИЕ УСЛОВИЯ ДЛЯ ТРУДА, БЫТА И ОТДЫХА РАБОТНИКОВ. Выпускаемая продукция пользуется большим спросом не только в стране, но и за рубежом. В условиях наступающего рынка это поможет сохранить экономическую устойчивость объединения, не только сегодня, но и в будущем надежно обеспечить социальную защищенность трудящихся.

ОБЪЕДИНЕНИЕ ПРИМЕТ НА РАБОТУ грузчиков и укладчиков-упаковщиков с заработной платой 700—850 руб., каменщиков — 700—1000 руб.

Дополнительную информацию вы получите по телефонам: **22-02-44, 22-02-39.**

КООПЕРАТИВ «ХЛЕБСТРОЕВЕЦ»

СРОЧНО ПРИГЛАШАЕТ рабочих строительных специальностей.

РЕАЛИЗУЕТ шлакоблочный кирпич, производит художественное оформление стекла для организаций и частных лиц.

Обращаться: г. КЕМЕРОВО, КУЗНЕЦКИЙ ПРОСПЕКТ, 105. ТЕЛЕФОН 28-84-93.

Копировальные аппараты фирмы «РЭНК КСЕРОКС» — в Новосибирске!

Вы можете купить лучшие в мире копировальные аппараты
XEROX 5009 (формат А4) и
XEROX 5014 (формат А3)
у уполномоченного дилера фирмы «РЭНК КСЕРОКС» агентства «Комкон».

БЫСТРО — поставка идет из Новосибирска.

ДЕШЕВО — агентство «Комкон» работает с фирмой напрямую.

С ГАРАНТИЕЙ — «Комкон» осуществляет гарантийное обслуживание в течение 9 месяцев, бесперебойное снабжение запасными частями и расходуемыми материалами.

Больше партия — ниже цены — ближе успех.

Адрес: 630070, г. Новосибирск-70, ул. Ломоносова, 59.
Телефоны: (8-3832) 24-88-04 (по вопросам продаж),
(8-3832) 24-88-74 (сервисное обслуживание).
Факс: 24-56-61.

Агентство «Комкон».

Геннадий ЮРОВ

ПОВЕСТЬ О ДЬЯКОВЕ

БОГ ПОГОДЫ И ЕГО ЗАКОН КОНЦА ПОЛЯРНОЙ НОЧИ

— В то время, — продолжает вспоминать Рустам Фаттыхович, — коллектив обсерватории был большой, человек сто шестьдесят. Но придут ли они на семинар? Станут ли слушать безвестного коллегу из глубинки? Надо было все подготовить...

Я попросил прийти на семинар Лазаря Абрамовича Вительса. И попросил Петра Петровича Предтеченского. Потом Покровскую и других видных ученых, заинтересованных в проблеме. Присутствовало человек восемьдесят. Это хорошая аудитория. Доклад Дьякова длился около часа, очень энергичный и уверенный. На реплики он реагировал мгновенно, давал ответ исчерпывающий, точный и часто остроумный. Решение семинара было доброжелательное. Мы поддержали научный поиск сибирского прогнозиста. Дьяков попросил оформить это в виде документа, что мы и сделали. Составили бумагу, приложили печать. Анатолий Витальевич остался доволен.

Я уже понял, что это сложный и неповторимый характер.

Позднее Погосян вернулся в Москву. Вернулся в Москву и я. Но до сих пор проблема солнечно - земных связей находит наибольшее понимание именно в Ленинграде. В этом плане между Ленинградом и Москвой есть некое научное соперничество, если хотите, вражда. Первым директором нынешней Главной геофизической обсерватории был профессор Казанского университета Купфер, который работал вместе с Лобачевским и концентрировал в себе достижения науки о Земле на всем востоке России. Так что взаимовлияние Казани и Ленинграда исторично и органично.

Другой центр изучения солнечно-земных связей — это Одесса, где еще Клоссовский Александр Викентьевич в 1882 году писал буквально следующее: «За исходную точку следует принять исследование связи между солнечными пятнами и тихревыми движениями в нашей атмосфере...». Можно назвать Львов, где трудился блистательный ученый-солнечник Эйгенсон, изгнанный перед этим из Пулковской обсерватории. Можно назвать Новосибирск, где академик Казначеев Влаиль Петрович изучает влияние солнца на организм человека, медицинские аспекты этой проблемы...

— А вот Ташкент всегда был губителем этого направления. Оттуда Израэль, Бугаев, Федоров, Петросянц... Вообще, история изучения солнечно-земных связей — это весьма драматическая история...

Рустам Фаттыхович открывает нижние дверцы большого книжного шкафа, достает письмо, потертое на сгибах. Это письмо от Александра Леонидовича Чижевского, написанное в 1964 году, накануне научного совещания по вопросу организации медико-биологических наблюдений в период международного года спокойного Солнца (1964—1965 гг.). Приглашенный на это совещание Чижевский был уже тяжело болен и не мог присутствовать.

— Я горжусь тем, — говорит Усманов, — что был знаком с Чижевским, дружил с ним, помогал ему, способствовал реабилитации его научного имени после длительного и необоснованного заключения в Карлаге. Чижевский усматривает великое значение солнечной и солнечно-космической нестационарности для правильного прогноза явлений природы на Земле. Его книга об этой проблеме «Земное эхо солнечных бурь» вышла во Франции еще в 1937 году. А у нас появилась лишь сорок лет спустя. Вот послушайте, какие надежды он возлагал на то совещание:

«Сегодня решается один из важнейших вопросов современной науки — о влиянии гелиокосмической радиации на жизнь и смерть органических существ — растений, животных и человека».

Или вот предостережение, к которому мы так и не прислушались: «Взрывы атомных и ядерных бомб на Земле, хотя они и малы по сравнению с солнечными, губительно влияют на жизнь, особенно на структуру гена и генетическую информацию...»

— Благодаря открытию Чижевского,— продолжает Усманов, — в Центральном институте прогнозов, или по-нынешнему Гидрометцентре СССР, была создана лаборатория солнечно-земных связей, которую возглавил член-корреспондент Академии наук, председатель Астрономического совета Эвальд Рудольфович Мустель.

Рустам Фаттыхович печально взглянул на меня и добавил:

— Сейчас такой лаборатории снова нет. Ликвидировали. А я в ней работал.

В 1972 году, когда разгорелась дискуссия в печати о солнечно-земных связях, Усманов принял в ней участие. Статья появилась в «Литературной газете» и называлась «Пятна на солнце и жара на земле». В ней рядом с именем Чижевского называлось имя сибирского прогнозиста Анатолия Витальевича Дьякова, которое воспринималось тогда большинством ученых с недоверием.

— Почему с недоверием? — Рустам Фаттыхович невесело усмехается. — Дело в том, что любого ученого формируют те обстоятельства, в которых он начинает свою карьеру, те люди, которые стали его учителями. Есть такое понятие — школа. Так вот, сменить школу так же трудно, как сменить религию. И представители одной школы, заняв командные посты, стараются задавить все другие направления. В этом кризис нашей метеорологической науки. Под этот пресс попал и Анатолий Витальевич Дьяков.

Усманов рассказывает, что в дни памятного совещания солнечников в 1972 году они с Дьяковым практически не разлучались. Вместе были на встрече с редакцией газеты «Сельская жизнь», которая тогда очень поддерживала сибирского прогнозиста. Помнит, как передал Дьякову телефон Полянского и команду: срочно позвонить. Полянский пригласил Анатолия Витальевича к себе и долго с ним беседовал.

Я искренне недоумеваю, почему государство, заинтересованное в точных прогнозах, не поддержало солнечников хотя бы и административно-командным путем.

Усманов смотрит на меня, как на ребенка. Потом решается:

— Вы это должны знать! Черниченко, защитивший Дьякова в «Правде», вскоре вылетел из газеты. Полянский, который заявил, что лично разберется с делом Дьякова, вскоре был смещен с поста заместителя Председателя Совмина СССР. Мне не дали защитить докторскую диссертацию, в 1976 году отправили на пенсию...

Голос Рустама Фаттыховича задрожал, на глазах появились слезы. Он разволновался, и мы вместе с Зейнаб Зарифовной и Фаридой долго его успокаивали.

Потом он добавил:

— Моя судьба еще не самая страшная.

Рустам Фаттыхович вспомнил многих ученых-солнечников, которых уже нет с нами. При этом он часто обращался к книге, где опубликованы материалы совещания 1972 года. Говорил при этом:

— Ну-ка, заглянем в Красную книгу.

Я спросил, почему он называет этот научный сборник Красной книгой, нет ли здесь скрытого смысла?

Рустам Фаттыхович ответил, что просто обложка красная. И тираж всего шестьсот экземпляров. В издании этой книги он принял самое непосредственное участие. Большинство рефератов готовил. Дьяковский в том числе. Каждую страничку вычитывал и сверял в корректуре. Ну а скрытый смысл в сочетании «красная книга», конечно, есть, только раньше он его не замечал.

Помолчав, Усманов высказал парадоксальное наблюдение:

— Непостижимо! Создание метеорологической службы в нашей стране началось с прогноза, который как раз учитывал солнечную активность. А теперь, спустя семьдесят лет, наука это влияние категорически отрицает.

Он стал растолковывать мне суть одиннадцатилетних солнечных циклов, которые открыл профессор Брикнер и которыми руководствовался профессор Лесотехнической академии Михельсон в своем прогнозе засухи 1921 года.

— Рустам Фаттыхович, — спрашиваю лукаво, — а вы сами родились солнечником или стали им потом?

Он смешался:

— Ну, наверное, не сразу. Многое предопределяло то, что я заканчивал Казанский университет, давший науке Купфера. Много странствовал. Участвовал в противосаранчовой экспедиции в Индию в 1943 году — был тогда военным синоптиком. Бывал в Австралии, в Индийском и Тихом океанах. Участвуя в первой Антарктической экспедиции, составлял синоптические карты, проектировал синоптическую лабораторию корабля погоды, работал над теорией гравитационных возмущений...

— Так вот, — подчеркивает Рустам Фаттыхович, — именно Антарктида перевернула мои представления о погоде. Я вдруг обнаружил, что на погоду оказывают значительное влияние строение океанского дна и рельеф местности на суше. А также многие другие факторы.

Да, Усманов целиком принимает дьяковскую концепцию «солнечного ветра», но добавляет к ней и процессы в недрах земли, и конкретные данные гравитационно-магнитных аномалий...

Вот, скажем, наступил момент роста солнечной активности. Усиливается вихревая деятельность в атмосфере. Над частью планеты властвуют циклоны. В другой части углубляются антициклоны. В океане шторма... Если поделить земной шар на секторы, то в каждом свои геомагнитные особенности, свой рельеф берегов и дна. Циклоны зарождаются в ложбинах, где меньше толщина земной коры. Их деятельность в тропиках имеет сезонный характер. Подводные котлованы выступают как усилители атмосферных процессов...

Рустам Фаттыхович подытожил:

— Когда мы говорили об этом с Дьяковым, он качал головой: «Ну, это на член-корра!».

6

Я уже сетовал на то, что предпринятая мною публикация дьяковской работы «Аномалии погоды, пути их предвидения на длительные сроки» в альманахе «Земля Кузнецкая» за 1988 год не вызвала никакого интереса в научном мире. Впрочем, рядовые читатели ее тоже не заметили. Откликнулся лишь один человек — Рустам Фаттыхович Усманов. Вот что он написал:

«Здравствуйте, Геннадий Евлампиевич!

Спасибо вам за «Альманах о природе» со статьей А. В. Дьякова, кончине которого послезавтра исполняется четыре года. Жаль, но время неумолимо. Недавно я написал письмо Ю. Д. Черниченко, где упомянул о вашем «Альманахе» и статье А. В. Дьякова, которого он знал и с которым встречался.

Высылаю вам свою статью, опубликованную в газете «Сельская жизнь» (9.2.89 г.), которая называется «Возможен ли прогноз землетрясений?». Высылаю вам и юбилейный выпуск газеты «Сельская жизнь», который подарил мне Борис Данилович Лесик. Он также хорошо знал Анатолия Витальевича и опубликовал о нем статью «Солнечный ветер» в газете «Сельская жизнь» (20.6.1972 г.).

В этом юбилейном номере есть фотография Анатолия Витальевича (Лесик в очках справа от него)...»

Приятно, что «Сельская жизнь», в свое время поддержавшая Дьякова, и сейчас дорожит его именем. Следует отдать должное и той последовательности, с какой газета пропагандирует солнечное направление в метеорологической науке.

Статья Усманова «Возможен ли прогноз землетрясений?» — одна из точек зрения, один из ответов на вопрос, который волнует всех людей планеты. Она написана по итогам научного семинара, который состоялся в декабре 1988 года в Институте литосферы Академии наук СССР и обсуждал нетрадиционные пути предсказания землетрясений и других катастрофических явлений природы, участившихся в последние годы.

(Продолжение следует).

Продолжение. Начало в номерах за 20, 27, 30 июля, 1, 3, 6, 10, 13, 15, 20, 22, 26, 27, 29, 31 августа, 7, 10, 12 сентября.

фотоконкурс «Мир и мы» ОСЕНЬ.

Фото В. Кокина.

народный календарь

СЕНТЯБРЬ

ДЕНЬ ПРЕЧИСТОЙ БОГОРОДИЦЫ НЕОПАЛИМЫЯ КУПИНЫ И ВАВИЛЫ-ВИЛОПРАЗНА

4-й день сентября — празднество образу пресвятыя Богородицы Купины. В тот же день в наших месяцесловах полагается память св. пророка и боговидца Моисея, видевшего Купину Неопалимую. Русский народ считает пресвятую Богородицу Неопалимую Купину охранительницею от пожара и молнии, и потому в сказании о святых ей назначается особая молитва в этих случаях.

18 СЕНТЯБРЯ (5.09. ст. ст.) ДЕНЬ ЕЛИСАВЕТЫ-ПРЕДСКАЗАТЕЛЬНИЦЫ И АВДИЯ-ПЬЯНИЦЫ

5 сентября ст. ст. — день, посвященный памяти пророка Захария и праведной Елисаветы, родителей Крестителя Господня, считается счастливым для предсказания в память того, что св. Елисавета предсказала пр. Деве Марии рождение Христа. Поэтому на Захария и Елисавету охотно посещают ведунов и знахарок.

19 СЕНТЯБРЯ (6.09. ст. ст.) ДЕНЬ МИХАЙЛОВСКИХ «ЧУД» — 1-я БРАТЧИНА

Мирские сходки в древнее время были в большом обыкновении. На них решались семейные и частные дела и весьма часто одним сходом, по-братски. После примирений предлагались взаимные угощения, переходящие как бы в особое празднество, известное под именем братчин, братовщины и братовщинок. Тут прекращались навсегда сельские раздоры, водворялось дружество, миролюбие и братство.

Главных братчин две — михайловская и никольская: первая — в честь архистратига Михаила 6 (19) сентября, вторая — в честь св. Николы зимнего 6 (19) декабря. В эти два дня поселяне ставят общим миром в церкви большую свечу и служат молебен о ниспослании на них всяких благ. После угощают на свой счет поселян из своего околодка; остатки от стола раздают нищим, хлебные крохи бросают на воздух, чтобы нечистые духи не портили ни деревьев, ни полей.

20 СЕНТЯБРЯ (7.08. ст. ст.) ЛУКОВ ДЕНЬ

С 7 сентября по ст. ст. начинается в селах торговля репчатым луком — плетеницами. «Кто ест лук, того Бог избавит от вечных мук!» — гласит одно из сложившихся среди лукоторговцев изречений. «Лук — от семи недуг!» — вторит ему другое. За ним следует целый ряд в таком роде: «Лук с чесноком родные братья!», «Лук да баня все правят!», «В нашем краю — словно в раю: луку да рябины не приешь!» и т. п. Ходят в народной Руси и такие приуроченные к луку поговорки, о которых не всегда любят вспоминать торгующие луком: «Луком торговать — луковым плетнем (мочалом) и подпоясываться (то есть бедно жить)!», «Людской Семен, как лук зелен, а наш Семен в грязи завален!». Существует поверье, что если испечь хоть одну луковицу раньше, чем лук будет собран с огорода, то весь он посохнет.

21 СЕНТЯБРЯ (8.09. ст. ст.) ВТОРАЯ ВСТРЕЧА ОСЕНИ

Успение Пресвятой Богородицы, 15 августа, называют первою Пречистою, а Рождество Богородицы, 8 сентября, второю Пречистою.

Этот день наш народ встречает осенними играми и песнями. Рано утром женщины выходят к берегам рек, озер и прудов встречать матушку-осенину с овсяным хлебом. Старшая женщина стоит с хлебом, а молодые вокруг нее поют песни. После сего разламывают хлеб на куски по числу народа и кормят им домашний скот.

Рождество Пресвятой Богородицы называют в народе Госпожинками, или второй Пречистой. В основании этих названий лежат известные наименования, которые обыкновенно придаются нашею церковью пресвятой Деве Марии. Нередко еще день 8 сентября (ст. ст.) слывет под именем Аспожка, Спасова или Аспасова дня. В этих наименованиях смешано три производных основы: Спас (1, 6 и 16 августа), Госпожа (15 и 31 августа) и пожинки — время после жатвы. Теми же именами называется вся неделя с 1 по 8 сентября (ст. ст.).

На Аспасов день матушку-осенину с овсяным хлебом встречают.

На Пасиков день убирают пчел на зиму.

На Луков день собирай лук.

В Малороссии существует поверье, что 8 сентября змеи выползают сушиться на дорогах, и потому в этот день опасно ходить — змея укусить может.

22 СЕНТЯБРЯ (9.09. ст. ст.) ДЕНЬ АКИМА И АННЫ — БОЖЬИХ ПРАОТЦЕВ

В девятый день сентября после Малой Пречистой чествуется память святых богоотец Иоакима и Анны. Этот не запечатленный особыми поверьями и обычаями день твердо помнится убогими певцами — каликами перехожими, умилительно распевающими старинный духовой стих о «Христовых праотцах: «Живоноснейший сад, одушевленный град, град богосозданный, его же украси Господь и возвыси, чтем лик Богозванный Собор Богоотец и Святых Праотец...».

Про день Акима и Анны говорят: «Бабей и их обетной праздник». Оба праведника почитаются как помощники роженицам и бездетным.

23 СЕНТЯБРЯ (10.09. ст. ст.) ДЕНЬ ПЕТРА И ПАВЛА-РЯБИННИКА

10 сентября. Минодоры, Митродоры и Нимфодоры.

Об эту пору, после первых заморозков, рябина становится более сладкою, и ее начинают собирать для еды. Усыпанные ягодами деревца привлекают крестьян, и они ходят в лес по рябину, как в летнее время ходили по ягоды или по грибы. Про то у них и песенка сложена: «Выдем на долинку, сядем под рябинку — хорошо цветет!». Собирая рябину, оставляют на каждом дереве часть ягод на зимний прокорм птицам, и особенно дрозду-рябиннику, который оттого так и назван, что по преимуществу питается рябиною.

24 СЕНТЯБРЯ (11.09. ст. ст.) ДЕНЬ ФЕДОРЫ-ЗАМОЧИ ХВОСТЫ

День 11 сентября ст. ст. отмечается в народе целым рядом народных примет как начало осени: «На Федорины вечорки — третья встреча осени», «На Федору лето кончается, осень начинается».

Так должно быть при нормальном ходе погоды, в действительности же бывает иначе: «Не всякое лето до Федоры дотянет», — говорят крестьяне. И бабье лето до Федоры не всегда дотянет. «Осенняя Федора подол подтыкает (от грязи), а зимняя Федора (Анисья — 30 декабря) платком лицо закрывает (от холода)».

25 СЕНТЯБРЯ ДЕНЬ АРТАМОНА

На Артамона змеи уходят в леси, вертепы и прячутся. Животная жизнь быстро замирает, осень вступает в свои права.

(Продолжение следует).

новости

Вместе интересно

Подведены итоги работы подростковых клубов КМК. Во Дворце культуры и техники КМК за «круглым столом» собрались 60 самых активных ребят, членов 16 клубов, педагоги-организаторы, представители общественности.

Депутат горсовета Юрий Степанович Береговой, тренер «Ровесника», поздравил ребят с успешным завершением летней спартакиады школьников. В ней первое место завоевал «Прометей» (ЖРЭУ-1), второе — «Ровесник» (ЖРЭУ-4), третье — «Мечта» (ЖРЭУ-8).

Целью общих для всех клубов коллективных мероприятий, а их проведено 48, было сплочение ребят. И это удалось. Семь выездов на теплоходе сдружили их друг с другом, расширили кругозор. Были и праздники в театре металлургов: «мульт-шоу программы», «праздники имени», викторины «7-е чувство», «Знаете ли свой город и завод?».

Лучшим был признан клуб «Прометей».

В том, что так интересно работают подростковые клубы ЖКУ КМК, большая заслуга старшего педагога-организатора Нины Дмитриевны Путиной.

Р. РОСИНА.

г. Новокузнецк.

«ДЕБЮТ»

хроника

Золотой улыбкой ранней осени и радушной доброжелательностью хозяев-организаторов встретил 16 участников традиционного турнира памяти А. А. Печникова город Таштагол.

Были разыграны пять достаточно солидных денежных призов, учрежденных спонсором соревнования — рудоуправлением Темир-Тау.

Практически половина участников в ходе игры реально претендовали на призы. На старте вперед вырвался В. Петров, выигравший пять партий подряд, затем долгое время лидировал А. Баев, но все вопросы о победителе отпали после мощнейшего финишного рывка П. Романова (7 из 7). Он и выиграл, набрав 13 очков. Второе место разделили И. Сюняков из Осинников и А. Баев из Киселевска. Четвертое место занял А. Петров, а пятое — А. Дьяков. В командном первенстве кубок завоевала сборная г. Киселевска в составе А. Баева, А. Дьякова, М. Минько.

А. БУВАЛЬЦЕВ.

г. Таштагол.

☆ ☆ ☆

В традиционном блицтурнире по шахматам встретились 9 лучших шахматистов Березовского.

Набрав 8 очков, из восьми возможных, первое место занял А. Агеев, горный мастер шахты «Первомайская», второе — Б. Вострецов, руководитель шахматного кружка, третье — В. Клинин, горнорабочий с «Первомайской».

Б. ВОСТРЯКОВ.

г. Березовский.

в субботний вечер

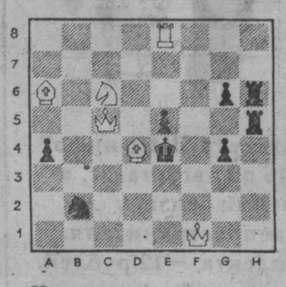

Мат в два хода

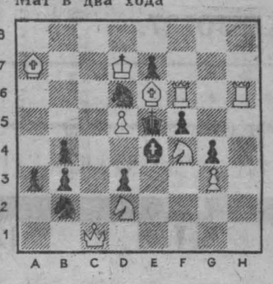

Мат в два хода

футбол

В очередном туре футболисты кемеровского «Динамо» принимали «Луч» из Владивостока. Матч завершился вничью — 1:1.

О. МИТИЧ.

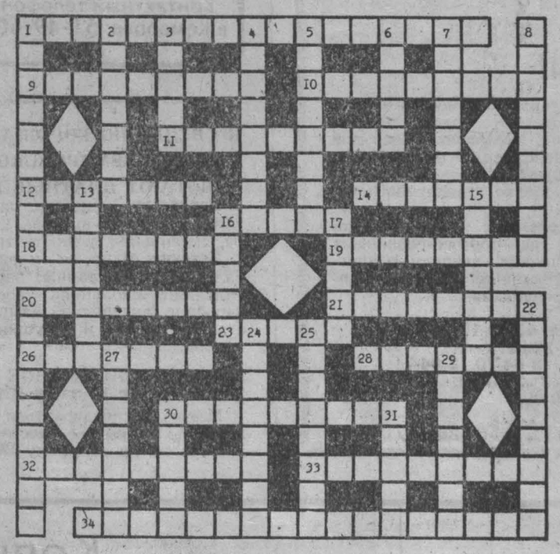

КРОССВОРД

ПО ГОРИЗОНТАЛИ: 1. Слишком своеобразное, расходящееся с общепринятым поведение. 9. Материал для лепки. 10. Средства ухода за кожей, волосами. 11. Голубой драгоценный камень. 12. Фотоизображение. 14. Корм для приманивания. 16. Глубокая длинная впадина на поверхности земли. 18. Рубанок для фигурной обработки кромок. 19. Консультант по определенным вопросам. 20. Искусственная приманка для рыб. 21. Языковед. 23. Осадки. 26. Птица, изображение которой считается эмблемой Гватемалы, и так же называется денежная единица страны. 28. Прибор для проецирования на экран изображения непрозрачных рисунков. 30. Летающий ящер. 32. Лук с механическим устройством для натягивания тетивы. 33. В языкознании: новое слово или выражение. 34. Специальное бюро погоды для обслуживания судоходства.

ПО ВЕРТИКАЛИ: 1. Искусственный международный язык. 2. Узкий проход между возвышенностями. 3. Объявление о спектакле, фильме. 4. Автор романа «Обломов». 5. Ошибка, промах. 6. Повесть Ю. Трифонова. 7. Крупнейшее пассажирское судно начала XX в., погибшее в первом плавании. 8. Натечная минеральная «сосулька» в пещерах, растущая с пола. 13. Предельные внешние очертания предмета. 15. Памятник в виде граненого столба. 16. Тонкое металлическое покрытие на иконе, старинном книжном переплете. 17. Шкаф для жарки тушек птицы, крупных кусков мяса на решетках, вертелах. 20. Композитор, автор песен «Заветный камень», «Одинокая гармонь». 22. Совокупность географических названий территории. 24. Шейное украшение. 25. Смелое стремление к новому благородному. 27. Народное название северного сияния. 29. Годовалый жеребенок, которому обычно подстригают гриву. 30. Священник у католиков. 31. Изделие из теста, завернутого в несколько слоев.

ОТВЕТЫ НА КРОССВОРД НАПЕЧАТАННЫЙ В НОМЕРЕ ЗА 7 СЕНТЯБРЯ

ПО ГОРИЗОНТАЛИ: 7. Капеллан. 8. Аскетизм. 9. Сэр. 10. Апперкот. 11. Солдафон. 12. Вануату. 13. Истукан. 15. Булат. 17. Змеевик. 18. Лаура. 20. Демилитаризация. 21. Канат. 22. Баритон. 24. Опись. 25. Перигей. 26. «Иоланта». 29. Мамалыга. 31. Отчество. 32. «Нос». 33. Официант. 34. Трикотаж.

ПО ВЕРТИКАЛИ: 1. Шквал. 2. Блокгауз. 3. Инструментарий. 4. Фарс. 5. Оналоток. 6. «Смена». 12. Вальдшнеп. 13. Изворотливость. 14. Неурядица. 15. Беляк. 16. Томат. 18. Лацио. 19. Аминь. 22. Богдыхан. 23. Наличник. 27. Амвон. 28. Лонжа. 30. Анты.

ТВ

14 сентября

I ПРОГРАММА
Передачи ЦТ

6.30 Концерт Государственного ансамбля танца Молдовы «Жок».
7.05 Мультфильм.
8.00 Ритмическая гимнастика.
8.30 ТСН.
8.45 Концерт Академического камерного оркестра СССР и хора мальчиков Московского государственного хорового училища имени М. Свешникова.
9.25 «Бурда моден предлагает...».
9.55 Утренняя развлекательная программа
10.25 Здоровье.
10.55 В мире животных.
11.40 «Золотое руно».
12.00 «Дочь поэта».
12.30 Поет Н. Гнатюк.
13.15 «Партнер».
13.45 Фильмы режиссера М. Захарова. «Дом, который построил Свифт». 1-я серия.
15.00 ТСН.
15.15 «Дом, который построил Свифт». 2-я серия.
16.20 «Земля — наш общий дом». Телефотоконкурс.
16.25 «Гонг».
17.40 С. Рахманинов. Симфоническая фантазия «Утес».
17.55 «Державы вечная любовь». «Московский Кремль». Фильм 2-й. «Соборы».
18.35 «Пчела Майя». Мультфильм. 12-я серия.
19.00 М. Волошин. «Дом поэта».
19.50 Народные мелодии.
20.00 «Карибская тайна». Премьера художественного телефильма. 1-я серия.
21.00 Информационная программа.
21.40—23.30 «Карибская тайна». Художественный телефильм. 2-я серия.

Перерыв до 01.05

01.05 Хит-парад еженедельника «Семья».
01.25 Футбол. Чемпионат СССР. «Спартак» (Москва) — «Динамо» (Москва). 2-й тайм.
02.15 «Клоун». Художественный телефильм. 1-я серия.
03.25—03.50 «А окна были тогда резные...». Документальный телефильм о художнике из Енисейска Н. Дорогове (Красноярск).

II ПРОГРАММА
Передачи ЦТ

8.00 Утренняя гимнастика.
8.15 Футбол. Чемпионат СССР. «Торпедо» — ЦСКА. 2-й тайм.
9.05 Спорт для всех.
9.20 Мультфильм.
9.30 Видеоканал «Содружество».
11.00 Программа ТВ России. Видеоканал «Плюс одиннадцать».
13.00 «Ритмы Ролан Гарро». Об открытом чемпионате Франции по теннису.
13.45 «Лики земли». Премьера многосерийного научно-популярного фильма. 1-я серия. «Поророка на Амазонке» (Япония).
14.40 «Коллаж».
14.45 Клуб путешественников.
15.45 Спортивная гимнастика. Чемпионат мира.
16.45 «Выбор». Художественный телефильм.
18.00 «Лебединая верность...». Певец и композитор Евгений Мартынов.
18.50 «АТВ-брокер».
19.00 Программа ТВ России. «Жить и умереть в России». Документальный фильм.
19.45 Музыкальная коллекция.
20.00 «Вести».
20.15 Спокойной ночи, малыши.
20.30 Тема с вариациями. «Уроки мастерства». С. Прокофьев.
21.15 Документальный фильм.
21.45 «Презентация журнала «Столица».
23.00 «Вести».
23.20—00.40 Программа «А». Фестиваль «Рок-саммер-91».

погода

14 Сентябрь

Восход 6.59
Заход 19.51
Долг. дня 12.52

Перв. четв. 16 сентября
Восход 14.58
Заход 21.26

Центр по гидрометеорологии сообщает:

14 сентября днем по области будет облачно с прояснениями, небольшие дожди. Ветер юго-западный 9—14 метров в секунду. Температура 13—18 градусов тепла. Давление будет слабо расти, влажность уменьшится.

Зам. редактора
Ц. М. БУГАЕВ.

КУЗБАСС

Учредитель: журналистский коллектив редакции.

АДРЕС РЕДАКЦИИ:

650630, г. Кемерово, проспект Октябрьский, 28.

Справки по редакции. 52-32-74; по письмам 52-03-22; по рекламе 52-69-33.

Собственные корреспонденты: в Мариинске — 2-31-20, Новокузнецке — 47-02-04, Междуреченске — 2-62-12, Осинниках — 2-35-64, Мысках — 2-18-66.

Газета выходит 260 раз в году ежедневно кроме воскресенья и понедельника. Тираж 130 тыс. экз. Объем 2 п. л. Печать высокая.

Типография издательства «Кузбасс»: 650630, г. Кемерово, пр. Октябрьский, 28.

Время подписания номера в печать: по графику 20.00; сдан в печать 19.35.

ИНДЕКС 51901

1 2 3 4 5 6.

Заказ №185.