Кемеровская областная научная библиотека ГЛАВНО-ЖУРНАЛЬНЫЙ СК

Кузбасс

ОБЛАСТНАЯ МАССОВАЯ ГАЗЕТА

Издается с 7 января 1922 года.

180 (20410).

Цена 20 коп.

Суббота, 7.9.1991

3 стр.

Древнейший памятник каменной архитектуры на севере Руси — Новгородская София — лишь на несколько лет моложе Софии Киевской. Выстроена сыном Ярослава Мудрого — новгородским князем Владимиром в 1045—1050 годах.

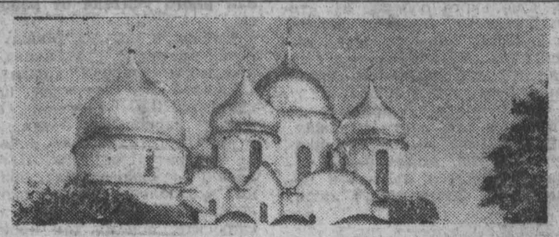

4 стр.

Настоящим праздником для любителей моды стали вечера в таллинском культурном центре «Сакала». Организаторы представления мод совместного эстонско-французского проекта с фирмой «Ээсти Моедизайн» «Энелин» — глава фирмы Энелин Мейуси и французский модельер Пако Рабанн.

ЧИТАЙТЕ В СЛЕДУЮЩЕМ НОМЕРЕ

- ПОВЕСТЬ О ДЬЯКОВЕ.
- ТОРГОВЛЯ НА СЕЛЕ.

ЗАЛОЖЕН ФУНДАМЕНТ НОВОГО СОЮЗА

В МОСКВЕ ЗАВЕРШИЛ РАБОТУ ВНЕОЧЕРЕДНОЙ ЧРЕЗВЫЧАЙНЫЙ СЪЕЗД НАРОДНЫХ ДЕПУТАТОВ СССР

В последний день депутаты поименным голосованием приняли все постановления и резолюции, которые предложил рабочий президиум во главе с Президентом СССР М. С. Горбачевым.

Итак, что принято.

Съезд принял центральный итоговый документ — Закон об органах государственной власти и управления СССР в переходный период, фактически приняв решение о саморроспуске и передав всю полноту власти новым высшим органам управления.

Высшим представительным органом власти Союза в переходный период будет двухпалатный Верховный Совет, состоящий из Совета Республик и Совета Союза. Для согласованного решения вопросов внутренней и внешней политики, затрагивающих общие интересы республик, образуется Государственный совет в составе Президента СССР и высших должностных лиц союзных республик.

Должность вице - президента упразднена. В том случае, если президент по каким-либо причинам не сможет выполнять обязанности, их будет исполнять Председатель Госсовета.

Конституция СССР остается в действии, т. к. новый закон ей не противоречит.

Принята Декларация прав и свобод человека в СССР, которая является прообразом будущего Основного Закона нового Союза.

Таким образом, начался переходный период для формирования новой системы государственных отношений, которая будет основываться на волеизъявлении народов всех республик и интересах всех народов.

фотоинформация

В октябре Анжерский ордена Ленина машиностроительный завод отметит пятидесятилетний юбилей. Созданный на базе эвакуированных заводов с Украины, уже в октябре 1941 года он начал выдавать продукцию для фронта.

Сегодня это предприятие высокой технической оснащенности, выпускающее машины и механизмы для угольных шахт страны. В цехах установлены высокоэффективные поточно-комплексные автоматические линии, новейшие станки с ЧПУ. В 1989 году на заводе вступил в строй новый цех по производству товаров народного потребления.

НА СНИМКАХ: в одном из цехов: сборщики автомобильных прицепов Г. Арышев и К. Ивкин; контролер участка товаров народного потребления А. Гурьева.

Фото Ю. Сергеева.

г. Анжеро-Судженск.

ОДНИМ АБЗАЦЕМ

Председатель областного телерадиокомитета В. Бехтер отказал председателю облсовета А. Тулееву в праве выступить по радио. Тулеев намеревался поделиться своим мнением с кузбассовцами относительно забастовки учителей. Председатель телерадиокомитета сослался на решение главы администрации предоставлять эфирное время на телевидении и радио председателю областного Совета народных депутатов только с его, М. Кислюка, разрешения.

☆ ☆ ☆

Депутаты Свердловского горсовета на сессии приняли решение вернуть городу историческое название Екатеринбург, а область будет называться Екатеринбургской.

☆ ☆ ☆

«Есть все основания предполагать, что запасы топлива зимой окажутся на таком уровне, который не позволит обеспечить нормальный ритм работы экономики страны». Об этом заявил корреспонденту ТАСС первый заместитель министра угольной промышленности СССР А. Фисун.

☆ ☆ ☆

Отныне управление охраны Президента СССР будет независимым от Комитета госбезопасности. Это управление, как договорились М. Горбачев и Б. Ельцин, будет обеспечивать деятельность служб безопасности обоих президентов.

☆ ☆ ☆

В трудной ситуации оказались пассажиры двух советских судов, входящих в состав флотилии, прибывшей в США в рамках празднования 250-й годовщины заселения Северной Америки русскими переселенцами. Участники круиза «Русская Америка» оказались без денег, и средства для продолжения поездки они намерены заработать, устроив в Сиэтле концерты.

☆ ☆ ☆

Фирма «Филипп Хольцман» из ФРГ приступила к возведению военного городка во Владикавказе. Через год здесь будет сдан под ключ крупный жилой массив, где поселятся семьи офицеров и прапорщиков, служивших в Западной группе войск на территории бывшей ГДР. Всего намечено построить 1152 квартиры, 2 детсада с плавательным бассейном, школу, культурный и торговый центры.

☆ ☆ ☆

По сообщению радиостанции Би-би-си, на северных и восточных окраинах Парижа, в «красном поясе», где традиционно сильна компартия, где мэры десятилетиями — коммунисты, сегодня идут споры о том, что делать с улицами, носящими имена Дзержинского, Ленина и Тореза. Один из членов муниципального совета предложил отвести квартал Маркса в Бобиньи под музей почившего коммунизма, куда «переедут» статуи Ленина, Маркса и других столпов тоталитаризма.

☆ ☆ ☆

По данным Минсельхозпрода СССР, в стране зерновые убраны с 70 процентов площадей. Всего с убранной площади намолочено зерна 129,3 миллиона тонн. Средняя урожайность составляет 18,2 центнера с гектара. На государственные элеваторы поступило 29,1 миллиона тонн зерна, или 23 процента от намолоченного. Государственный заказ выполнен всего на 38 процентов. В прошлом году на эту же дату колхозами и совхозами было продано государству 46,3 миллиона тонн.

☆ ☆ ☆

Как пишет «Труд» во вчерашнем номере, в Архангельске объединенная сессия городского и районных Советов ликвидировала президиум, прекратила полномочия председателей Советов и их заместителей, ликвидировала депутатские комиссии. Власть отныне осуществляет городское собрание, в которое вошли представители городского и районных Советов.

☆ ☆ ☆

В России (на 1 июля 1991 г.) средний размер фермерского крестьянского хозяйства составляет 42 гектара. Эта цифра взята из сообщения Госкомитета.

Постановление Съезда народных депутатов СССР

О МЕРАХ, ВЫТЕКАЮЩИХ ИЗ СОВМЕСТНОГО ЗАЯВЛЕНИЯ ПРЕЗИДЕНТА СССР И ВЫСШИХ РУКОВОДИТЕЛЕЙ СОЮЗНЫХ РЕСПУБЛИК И РЕШЕНИЙ ВНЕОЧЕРЕДНОЙ СЕССИИ ВЕРХОВНОГО СОВЕТА СССР

В результате государственного переворота, совершенного 19—21 августа 1991 года, был поставлен под угрозу процесс формирования новых союзных отношений между суверенными государствами. Сложившаяся ситуация может привести к тяжелым последствиям внутри страны и в отношениях с зарубежными государствами.

Срыв заговора, победа демократических сил нанесли серьезный удар по реакции, по всему тому, что сдерживало процесс демократических преобразований. Тем самым создан исторический шанс для ускорения коренных преобразований, обновления страны.

В целях недопущения дальнейшего распада структур власти Съезд народных депутатов СССР объявляет переходный период для формирования новой системы государственных отношений, основанной на волеизъявлении республик и интересах народов.

Съезд народных депутатов СССР постановляет:

1. В основном одобрить предложения, вытекающие из совместного заявления Президента СССР и высших руководителей союзных республик, постановления Верховного Совета СССР о ситуации, возникшей в стране в связи с государственным переворотом.

2. Ускорить подготовку и подписание Договора о Союзе суверенных государств, в котором каждое из них может самостоятельно определить форму своего участия в Союзе. Новый Союз должен основываться на принципах независимости и территориальной целостности государств, соблюдения прав человека и народов, социальной справедливости и демократии.

3. Разработать и заключить межреспубликанские соглашения (договоры) об экономическом, валютно-финансовом, научно-техническом сотрудничестве, экологической безопасности, защите прав и свобод граждан, о принципах коллективной безопасности и обороны при сохранении единых Вооруженных Сил, единого руководства ядерным и другими арсеналами оружия массового поражения.

Межреспубликанскому экономическому комитету безотлагательно приступить к разработке и заключению договора об экономическом союзе, который носил бы открытый характер, а участие в нем не обусловливалось подписанием Союзного договора.

4. Президенту СССР, Верховному Совету СССР, Государственному совету СССР обеспечить правопреемственность власти и управления, гарантируя мирный упорядоченный переход к демократическому гражданскому обществу.

5. В переходный период должны неукоснительно соблюдаться все международные соглашения и обязательства, принятые СССР, в том числе по вопросам сокращения и контроля над вооружениями, защиты прав человека, внешнеэкономические обязательства.

Поддержать стремление республик к признанию их субъектами международного права и рассмотрению вопроса об их членстве в ООН.

6. Всем государственным органам, учреждениям, организациям и должностным лицам в переходный период обеспечить соблюдение прав и свобод граждан, провозглашенных и гарантируемых Конституцией СССР, Декларацией прав и свобод человека, законами СССР и республик, свободу печати, совести, права на создание политических партий, профсоюзов, общественных объединений.

7. Уважая декларации о суверенитете и акты о независимости, принятые республиками, Съезд подчеркивает, что обретение независимости республиками, решившими отказаться от вхождения в новый Союз, требует проведения их переговоров с СССР для решения всего комплекса вопросов, связанных с отделением, а также их немедленного присоединения к Договору о нераспространении ядерного оружия, к Заключительному акту Совещания по безопасности и сотрудничеству в Европе и другим важнейшим международным договорам и соглашениям, включая те, которые гарантируют права и свободы личности.

Съезд народных депутатов СССР

Москва, Кремль.
5 сентября 1991 г.

забастовка или предупреждение?

ТРЕБОВАНИЯ УЧИТЕЛЕЙ

Что, собственно говоря, происходит с учительской забастовкой? Есть она или нет ее? Всеобщая она или локальная? Сведения поступают разнорречивые. Вот что нам сказала заведующая ГУНО Н. В. Бублик:

— Ситуация такова: в день начала занятий только школа № 92 Кемерова начала предупредительную двухчасовую забастовку, выдвинув требование о повышении зарплаты до 1200 руб. Такая информация была передана по «Пульсу». И тогда к этой форме протеста присоединились школа № 3 р. п. Яя, школа № 9 Таштагола. В остальных школах началось обсуждение требований забастовщиков, хотя занятия продолжались.

Изменения в оплате и организации труда учителя назрели давно. Напряженность, интенсивность его труда чуть ниже, чем у шахтера, а зарплата — 240 руб. плюс 60 руб. компенсации. При нынешних ценах, инфляции это мизер. Ему приходится работать полторы-две смены. Кто, кроме врача, в нашей стране вынужден столько часов в день отдавать психологически напряженному труду? Вот почему в 40 лет, пору интеллектуального расцвета, учитель имеет расшатанную нервную систему, физическое истощение, подорванное здоровье. Отсюда срывы, конфликты с учениками и родителями.

Их требования справедливы. Учитель должен иметь 18 часов в неделю, чтобы хорошо подготовиться к урокам, работать с учеником индивидуально. Это возможно при нормальной зарплате. В этом я поддерживаю учителя. Но мне непонятно, почему 1200 руб.? Инфляция «съест» и их.

Есть Указ Президента РСФСР о том, что с 1 января 1992 года зарплата учителя будет повышена и будет не ниже, чем у рабочего в промышленности. Предусмотрена и индексация. Вопрос в том, как нам продержаться до января. И здесь надо помочь учителю. Мы готовим на сессию областного Совета (не знаю, состоится ли она) вопрос о дотации на питание, о бесплатном проезде в транспорте, доплатах малообеспеченному учителю (одна воспитывает троих детей, например). Учитель не должен быть нищим.

Промышленные предприятия с помощью бартера помогают своим трудящимся. На Ленинск-Кузнецком камвольно-суконном комбинате не забыли и подшефную школу: в июле продала по 5 кг сахара иногда — мясо. Но это единичные случаи. Хорошо бы руководителям помнить, что именно учителя дают знания детям их работников.

Облисполком постановил отдать партию товара на 200 млн. руб. работникам народного образования, здравоохранения, культуры. Это прекрасно. Но этого мало. На школу отдавали по одной-две пары сапог. Нельзя же считать, что все учителя оказались одеты с ног до головы.

Считается, что учитель имеет льготы на жилье. На деле он ждет квартиру 10—15 лет, а то и на пенсию уходит без жилплощади.

Администрация Кемеровской области отменила решения двух Прокопьевских райисполкомов о повышении на 50 проц. оплаты труда учителей. Отношение мое двойственное. Средства — района, он может распоряжаться ими по своему усмотрению. Почему бы не оплатить ими труд учителя? Но у других городов таких денег не нашлось. Разве это не обидит учителей? Однако отмена решения Прокопьевска, думаю, вызовет негативную реакцию на местах.

Я за единую политику в оплате, против разнобоя но и против уравниловки — мастерство должно оплачиваться особо, по высшей ставке, но одинаково по всей территории Кузбасса.

И. ЗОЛИНА.

память

Встреча однополчан

50 лет назад, в самом начале Великой Отечественной войны, на территории нашей области была сформирована 376-я Кузбасско-Псковская стрелковая дивизия. Правда, тогда, в 1941 году, она называлась просто Кузбасская. Почетное звание Псковская дивизия получила в 1944 году за доблесть и храбрость солдат в боях на Зуевских высотах, что на Псковщине. А до этого были трудные дни войны на реке Волхове под Ленинградом, участие в операции по освобождению 2-й ударной армии из окружения, противостояние 11-й армии Манштейна... Насколько отважно сражались с немецкими захватчиками бойцы этой дивизии, можно судить уже по одному-единственному факту: оборонятся приходилось, но отступать — никогда.

Сегодня воины-ветераны 376-й — гости Кузбасса. Им есть что вспомнить, о чем рассказать потомкам. Благодарными слушателями были ученики кемеровской школы № 24, создавшие музей боевой славы дивизии, руководит которым Петр Дмитриевич Белозерцев. Немало интересного о боевом пути дивизии узнали из встреч с ветеранами воины-интернационалисты, курсанты училища связи.

Е. МУХОПАД.

НА СНИМКЕ: участники встречи.

Фото В. Фоминского.

Геннадий ЮРОВ

ПОВЕСТЬ О ДЬЯКОВЕ

БОГ ПОГОДЫ И ЕГО ЗАКОН КОНЦА ПОЛЯРНОЙ НОЧИ

Над Темиртау снегопад. За его пеленой не видно окрестных гор. Мы так и не дождались просвета, чтобы направить телескоп в небо, сделать сегодняшний рисунок Солнца.

— В следующий раз, когда вы приедете, мы начнем сразу с обсерватории. И в той, новой, на горе Улу-Даг, побываем.

Анатолий Витальевич говорит о предстоящей встрече как о давно решенном. Между нами установилась та близость, какая бывает между людьми, вместе пережившими некое потрясение. Он опять в рубашке с короткими рукавами, выходит проводить меня до калитки и берет с меня обещание, что непременно приеду.

У калитки мы расцеловались.

— Я к вам непременно вернусь, Анатолий Витальевич!

ЧАСТНОЕ РАССЛЕДОВАНИЕ

1.

До апрельского Пленума ЦК КПСС 1985 года Анатолий Витальевич Дьяков не дожил всего два месяца. Если распространить на общественную атмосферу того времени основные положения Закона конца полярной ночи, созданного Богом погоды, то следует признать, что в ней скопился максимум энергии, которая искала выхода и реализации после гнетущей эпохи застоя.

Горбачевская инициатива, поддержанная народом, и была тем дополнительным и необходимым толчком, который вызвал в устоявшейся густой атмосфере некое движение, мы его назвали «свежим ветром перемен». Потом этот ветер вырвался из-под контроля и стал ураганом, стихийным, неуправляемым и разрушительным по своим последствиям.

Однако ясно, что именно он определил характер общественного и экономического развития страны на многие десятилетия, где каждая новая фаза будет следствием предыдущей, где бурные потоки новой информации и ее осмысления, лавину новых откровений, идей и теорий будут перемещать поля давления или поля общественного внимания и приложения сил, если хотите.

И дьяковский Закон конца полярной ночи преломится на нашу историю и даст возможность общественного прогноза, который, в конечном счете, оптимистичен.

Скромный некролог в газете «Кузбасс» надолго омрачил мое настроение. Закономерное в таких случаях чувство вины отодвинуло на задний план все другие заботы. Я переживал, что так и не выполнил своего обещания, не приехал в Темиртау снова, чтобы продолжить с Анатолием Витальевичем разговор о Солнце, климате на Земле и о погоде в человеческой душе. Ссылка на занятость служебную, общественную, творческую — в данном случае не оправдание.

Потом я стал недоумевать, почему теперь, в пору гласности, открытие Бога погоды не обретает окончательного официального признания, почему о нем все забыли. И я решил напомнить о Дьякове с высокой трибуны на одном из авторитетных областных форумов.

Зал сочувственно слушает о научном подвиге Анатолия Витальевича Дьякова, о духовном и нравственном значении его жизни и труда. Об огоньке пытливой человеческой мысли, который он зажег на нашей земле, создав гелиометеорологическую обсерваторию Горной Шории. О том, что огонек ныне гаснет, а мы преступно к этому равнодушны.

В Кузбассе практически нет академической науки, мало исследовательских институтов и лабораторий. А тут готовая научная станция! Есть великолепное помещение. Есть первоклассное зарубежное оборудование, купленное правительством за валюту. Есть значительное прогностическое открытие, уже принесшее ощутимую пользу народному хозяйству. И все эти сокровища бесхозны, безнадзорны, бесплодны.

Чтобы возродить жизнь обсерватории, не надо крупных материальных затрат, нужны лишь определенные организационные усилия, нужен штат сотрудников. И тогда мечта Дьякова, наконец, осуществится.

Я говорю и о другом забытом начинании — о Комитете по Верхней Оби, призванном защищать природу Кузбасса, Алтая, Красноярского края, Новосибирской и Томской областей. Какая это была великолепная идея — собирать вместе ученых-экологов, специалистов различных отраслей Сибири, советских и хозяйственных руководителей, чтобы держать в поле зрения экологическую обстановку в регионе, анализировать ситуацию и реагировать на ее изменение, своевременно бить тревогу в министерствах и ведомствах, заботиться о здоровье людей.

Комитет перестал собираться, словно испугавшись той картины разрушения сибирской природы, которая предстала в его аналитических материалах.

Да, выслушали меня сочувственно. И кое с чем согласились. И кое-что пообещали. Вот только ответственные товарищи, заверившие, что примут меры, вскоре из президиумов исчезли. Одни ушли на повышение, переобрались в столицу. Другие смыла волна шахтерских забастовок, демократизации и плюрализма. На трибуны вышли люди с совсем другими заботами.

Убежден: для того, чтобы мы могли по-настоящему защитить природу от разрушения, отстоять передовые научные направления, нужны политическая стабильность и правильная экономическая перспектива. Без этого самые гуманные социальные программы и программы природоохранные будут лишь аргументами в борьбе за власть.

И я решил более не сотрясать воздух речами, а поехать в Темиртау, изучить архив Дьякова и его научное наследие в ожидании лучших времен.

В этом деле у меня появился единомышленник, кемеровский художник Петр Федорович Борисов. Он звонил мне ежемесячно, потом еженедельно, потом ежедневно, спрашивал, когда же мы едем. Его волновало то обстоятельство, что имя Дьякова до сих пор не увековечено. И он предлагал переименовать соответствующим образом улицу Садовая, на которой ученый жил, а также присвоить его имя обсерватории на горе Улу-Даг.

Я возражал, что, поскольку Бог погоды уже дал обсерватории имя Фламмариона, никто не вправе нарушить его волю. Главное — добиться опубликования работ Дьякова, возвратить к ним интерес научной общественности.

Для Петра Федоровича Борисова Темиртау — родина. Когда Дьяков подрабатывал в местной школе уроками, среди его учеников был и будущий художник.

Потом Петр Федорович ушел на войну, участвовал в разгроме Японии на Дальнем Востоке. Демобилизовавшись, окончил художественное училище. Живя в Кемерове, поддерживал связь с Дьяковым и его семьей. Его кисти принадлежит портрет Бога погоды, а также портрет Фламмариона, который я видел потом в обсерватории на горе Улу-Даг.

Высокий, худой, с длинными усами, высветленными временем и никотином, он сердился на мою занятость, искренне не понимал, как это можно ходить на различные редколлегии, оргбюро, худсоветы, жюри, комиссии, совещания, когда гибнет космическое дело и влияние солнечной активности на земную погоду не находит отражения в прогнозах.

В конце концов я согласился с его претензиями в мой адрес, прервал свои суетные занятия и собрался в дорогу.

2.

Мы с художником приехали в Темиртау и поселились в уже знакомой мне гостинице. Правда, Петр Федорович говорил, что его в любом доме примут, и все норовил перебраться к старому товарищу вместе со мной. Но я останавливал художника, боясь, как бы река воспоминаний не унесла нас от цели путешествия.

На следующий день художник устроил мне встречу с Александрой Сергеевной Черданцевой — пенсионеркой, в прошлом председателем поссовета, видной белокурой женщиной, сохранившей красоту. Когда-то она преподавала физкультуру в школе. А Дьяков в это же время давал ребятам уроки географии, математики, физики, астрономии.

В разговоре с Александрой Сергеевной мне открылась неизвестная ранее страница жизни Бога погоды. Оказывается, перед войной у него была совсем другая жена. Звали ее Ариадна Ивановна Взорова. Известно, что она — дочь царского, а потом белогвардейского генерала.

Она училась вместе с Анатолием Витальевичем на математическом факультете Московского университета и вышла замуж за его товарища, который потом был репрессирован и погиб в заключении. Дьяков привез ее в Темиртау перед войной, и они прожили вместе вплоть до 1947 года.

Была Ариадна Ивановна женщина сухонькая, некрасивая и непрактичная. Шла по поселку, прижимая к животу классный журнал. Такой и запомнилась местным жителям. К школе был крутой спуск — в зимнее время опасный для пешехода. Там она садилась, подбирала под себя полы своей вытертой дохи и съезжала на них, как на санках, ничуть не стеснялась вольных и невольных зрителей.

Ученики ее боготворили, никогда не давали никаких прозвищ.

Она была талантливым математиком. Вернувшись в Москву, защитила диссертацию, стала видным ученым в Академии наук СССР. Делала расчеты к космическим полетам. Говорила ласково: «Юрочка Гагарин». Видимо, ее труд вложен в его полет.

Она очень любила Дьякова и верила в него. Когда Анатолий Витальевич женился на Нине Григорьевне и обзавелся детьми, Ариадна Ивановна помогала ему материально. Ее скромные суммы практически спасли семью в годы вынужденной безработицы. В 1969 году она приезжала в Темиртау, уже будучи безнадежно больной. Говорила: «Толя меня похоронит». Умерла все же в Москве. Жителям поселка известно, что ее портрет в Академии наук СССР помещен на специальном стенде среди самых уважаемых ученых.

В разговорах с Ниной Григорьевной я старался не касаться этой темы, считая ее слишком деликатной. Но она сама заговорила об Ариадне Ивановне, причем с большой теплотой и уважением. Рассказала, в частности, как во время войны Дьяков и Ариадна Ивановна собрали все ценные вещи, которые у них были, и обменяли на корову. Корова возьми и сдохни к осени. Ее же кормить надо. Ни вещей, ни коровы. Интеллигенты, совершенно не приспособленные к жизни. Поселок их жалел.

— Она была на десять лет старше Анатолия, я на четырнадцать лет моложе. Когда я устроилась на метеостанцию после окончания техникума связи в Новосибирске, Ариадна Ивановна приглядела ко мне и, уезжая в Москву, посоветовала выйти за Дьякова замуж. А потом всегда помогала. Подарила пишущую машинку с латинским шрифтом.

Дьяков не умел работать по хозяйству, да и не любил. Все на Нине Григорьевне: и сено, и скотина, и картошка. Когда он писал свою работу, качал ногой зыбку. Всегда водился с детьми. Детей было шестеро. Двое старших умерли. Когда Дьяков выставлял «трубу» в окно и делал «портрет» Солнца, Нина Григорьевна помогала ему, подкручивала.

— Я подрабатывала на жизнь шитьем, сестра мне помогала да вот Ариадна Ивановна. Так и жили. Скудно. Был стол, немного книг. В 1958 году Анатолия восстановили на работе. И меня взяли обратно тоже. Сразу легче стало. Появились деньги, чтобы рассылать телеграммы и предупреждения. Мы это делали за свой счет. Потом рудник принял на себя почтовые расходы.

Мы беседуем с Ниной Григорьевной в ее деревянном доме. Здесь уютно и чисто. Кровать и спинки стульев украшают вышивки, искусно сделанные хозяйкой. Нина Григорьевна обводит комнату рукой:

— Эту квартиру рудник нам дал в 1960 году. Я уже купила кирпич, чтобы строить дом, а тут хорошая квартира. Что делать с кирпичом? Решили строить обсерваторию в виде башни. Нашли людей, которые помогали. Кирпича не хватило, рудник добавил. В то время хорошо к нам относились — все давали. Строили долго — до 1968 года. Верх я сама доделывала. Штукатурила сама. И Анатолий стал вести наблюдения из собственной обсерватории.

Все наблюдения за 40 лет целы, все в сохранности. Бывало, останусь одна, так сама наблюдаю за Солнцем. Если облачно, наведу телескоп и занимаюсь хозяйственными делами. Чуть солнце проглянуло, все бросаю, бегу рисовать солнечные пятна... Дьяков готовил прогноз, я печатала 24 экземпляра и относила на почту. Камилл сейчас делает четыре экземпляра...

Одевался Дьяков необычно для этих мест. Брюки-гольф, это я ему шила. И гетры вязала. Когда утром выходил на улицу, первые делом смотрел: какой ветер, какие облака. Это было сутью его натуры. Хотел, чтобы я, как и он, ходила босиком. Я сопротивлялась, как могла.

В доме не бывало спиртного. Я покупала несколько бутылок водки, когда надо было привезти сена. Без сена хана. Без водки сена не привезут. Близких друзей у нас не было. Мы никогда не ходили в гости, и к нам, без дела — просто так, никто не ходил. По телевизору Анатолий смотрел только «Новости». Современную эстраду не любил.

...Бывал безответствен в поступках, как ребенок. Школьный лаборант однажды встретил его на почте и пригласил посмотреть любительские кинофильмы. Они просидели до утра, не заметили, как ночь пролетела. А я чуть с ума не сошла...

...Был аккуратен в деловых бумагах, все у него разложено по полочкам, все всегда под рукой. Не любил, чтобы на его столе прибирались. Очень ругался, когда я в его отсутствие приберусь.

...Ненавидел Сталина. Слышать о нем не мог. Вавилова не мог ему простить. Врачей, артистов, с которыми сидел в лагере. А память была такая, что всю погоду за 50 лет помнил. Всех ученых знал.

Надо оформлять пенсию, а он не идет. Потом, говорит, как-нибудь. Четыре года протянул. Я сама собрала все нужные бумаги и оформила. А деньги за четыре года пропали.

...Порой впадал в депрессию и хотел все сжечь. Я не давала. Хотел умереть. Говорил: «Давай вместе уйдем из жизни...». Я отговаривала. Боялся посылать свои статьи, мол, украдут, присвоят. Своему метеорологическому начальству не верил...

...Перестал обливаться холодной водой в 1980 году. Правая рука вдруг заболела. Видимо, находил ее за жизнь, когда рисовывал солнечные пятна на морозе. Последние годы был апатичен, потерял ко всему интерес — болезнь мозга. Лежал в Новокузнецкой больнице. Попросился домой. Умер дома.

Я смотрю на Нину Григорьевну, ее скуластое миловидное лицо, ее крепкие руки с натруженными ладонями, создавшими для Дьякова возможность заниматься на учной работой, не отвлекаясь на бытовые хлопоты, и думаю, что Богу погоды все-таки повезло, рядом с ним была замечательная женщина. Она и сейчас трудится на метеостанции, помогая своему сыну Камиллу.

Камилл окончил Московский университет по специальности, которую выбрал для него отец, заботясь о преемнике. Некоторое время он работал в Белорусской Академии наук, куда попал по распределению. Потом приехал в Темиртау, стал трудиться вместе с отцом. Женился, двое детей. После смерти отца все заботы, связанные с гелиометеорологической научно-исследовательской станцией Горной Шории легли на него.

Мы беседуем с Камиллом о научном наследии Бога погоды и его неизданных трудах. Камилл сообщает, что главная работа находится в Гидрометиздате в Ленинграде. Спрашиваю:

— Почему бы вам туда не съездить, не сдвинуть дело с мертвой точки?

— А кто мне даст командировку? — печально сказал Камилл Анатольевич.

Я сходил к директору рудника, он подтвердил, что такой командировки дать не может. Сколько людей мотается по стране за опытом, за подписью высокого начальства, за дефицитной деталью, сколько денег на это тратится и зачастую без пользы, а для дьяковского научного наследия, для его долгосрочных прогнозов, которые сэкономили государству миллионы рублей, не находится каких-то двух сотен командировочных... И я пошел к председателю Кемеровского облисполкома.

Это был еще тот, старый облисполком — до шахтерских забастовок... Анатолий Федорович Лютенко, симпатичный человек, которого я раньше знал как хорошего директора шахты «Распадская» и жалел, когда он перешел на партийную, а потом советскую работу, искренне изумился:

— И вы тревожите меня по такому пустяковому вопросу?

Я объяснил, почему не считаю вопрос пустяковым. Лютенко поднял трубку и попросил руководителя агропрома сделать такую командировку. И пошло мое путешествие по инстанциям, где Бог погоды не был предусмотрен какими-то сметами, не вписывался в какие-то инструкции и циркуляры. Наконец, в научно-техническом обществе нашелся человек, что-то о Дьякове слышавший:

— Командировку мы Камиллу Анатольевичу дадим, только пусть он оформит ее как обмен опытом, ибо ездить по издательским делам у нас строго запрещается.

Камилл побывал в Ленинграде и в Москве, побывал полезно, установил нужные ему научные контакты. Про рукопись сказал, что она находится на рецензировании. Когда будет результат, ему не сообщили.

Я решил, что сам поеду в Ленинград и все выясню.

Бог погоды вызывал всеобщую досаду в метеорологических кругах отсутствием четко сформулированной методики, некой общедоступной инструкции, изучив и применив которую, можно получить столь же блистательный результат. Так был или не был у Анатолия Витальевича особый «секрет», который он не спешил обнародовать, но мог передать по наследству Камиллу, ибо в нем видел продолжателя своего дела? Мне Камилл ответил отрицательно. «Секрета» не было. А что думают об этом ленинградские ученые?

«Великий город с областной судьбой» заворожил меня, и я стал бывать здесь довольно часто, наблюдая и победу демократического фронта на выборах в Советы, и введение продуктовых карточек — меру, которая напомнила многим ленинградцам блокадные дни, и дебаты по поводу возвращения городу первоначального названия.

Ветхость и запустение северной столицы пронизывают сердце болью. Ливневые дожди смыли уникальную роспись на внутренних сводах Смольного собора, ну что тут скажешь? Дамба в Финском заливе так ухудшила качество воды в Неве, что ее остерегаются пить. А мы привыкли считать Ленинград городом наиболее благополучным в экологическом отношении...

Дьяковский Закон конца полярной ночи оформляется в душе, ибо дает надежду. Здесь, в Ленинграде, мне часто вспоминаются Колыма и Чукотка, может быть, потому, что город находится на одной параллели с Магаданом. Здесь живут люди, дружба с которыми началась в юные годы, там, на крайнем северо-востоке. И нужное мне издательство расположилось в красивом здании Арктического института.

Директор «Гидрометиздата» Юлия Владимировна Власова вначале выразила самое доброжелательное и заинтересованное отношение к наследию Бога погоды:

— Издательство наше никогда не отказывалось от рукописи Дьякова. Более того, я всегда была сторонником такого издания. Могу вам показать копии писем и телеграмм, адресованных Дьякову. Но он рукописи не представил. После его смерти ее привез один из сыновей, который летчик. Сейчас она на рецензировании в Гидрометцентре.

Потом выяснилось, что позиция директора не столь однозначна:

— Чтобы опубликовать работы Дьякова, нужен душеприказчик. В рукописи много неточностей в формулировках, отсутствует методика прогнозов. Редактировать нужно. Я предложила это сделать Камиллу Анатольевичу, он поднял обе руки кверху и сказал: «Я пас».

Ну вот, что-то прояснилось. Я думаю, Дьяков знал о претензиях к рукописи и не хотел, чтобы его «подправляли», не соглашался с замечаниями и советами. Редактировать труд ученого после его смерти считаю совершенно неэтичным. Кажется, это и противозаконно.

И мне непонятно, почему нельзя издать работы Дьякова без правки и сокращений, так, как он того хотел, снабдив книгу необходимым предисловием и дав комментарии специалистов, которые могли бы и поспорить с автором? Самые высокие инстанции подтверждали, как важно напечатать эти работы для дальнейшего развития науки. Об этом писали «Правда» и другие центральные газеты. Что мешает?..

Наконец, Юлия Владимировна допустила высказывание, в котором промелькнула истина:

— Если общественное мнение нас заставит, то мы работу Дьякова опубликуем.

Все правильно: издательство ведомственное, а ведомство публикации не хочет. Вот и все объяснение.

Юлия Владимировна выразила и такое сомнение:

— А может быть, в архиве у Дьякова все подобрано тенденциозно? Скажем, неудавшийся прогноз он просто не отражал, а сохранял только удавшиеся?

Я с этим не согласен. Анатолий Витальевич был истинный ученый, которому нужна объективная истина. Он никогда не делал карьеры, ему не нужна подтасовка. И сейчас еще можно проанализировать всей его сводки, сопоставить с прогнозами гидрометслужбы и определить точность предсказаний, а также эффективность всей методики, правильность его теории. Было бы желание. Но такого желания официальная наука не высказывает.

При жизни Анатолия Витальевича мучило не то, что его прогнозы бывают неточны. Его мучило то, что они бывают бесполезны. Я нашел в архиве Дьякова альманах «Алтай», четвертый номер за 1980 год. Там опубликована повесть сибирского писателя Евгения Гущина «Бабье поле». Описывается необычно ранняя весна 1976 года, которая поставила в тупик председателя колхоза Постникова: сеять или нет?

Председатель привычно обратился в райком КПСС. Райком на этот раз от команды воздержался: мол, решайте сами. Дальше идет такой текст:

«Выписал агроному десять килограммов говядины и послал в краевую метеостанцию за прогнозом. Наказал: отдашь им мясо без денег, но пусть все сделают по уму.

Метеорологи прогноз агроному дали, а от мяса отказались наотрез. И, видно, не зря. Потому что как над прогнозом ни бились в правлении, ничего уразуметь не могли. Не простаками оказались и синоптики. (Далее Дьяков подчеркнул красным карандашом). Они составили бумагу умную, в которой поминались циклоны и антициклоны, а также холодные и теплые течения, борющиеся в мировом воздушном океане, но будет ли в Налобихе отзимок или нет — о том сказать удержались».

И чуть ниже:

«И самим синоптикам иск не предъявишь. Они люди вольные, материально не ответственные, с них взятки гладки».

(Продолжение следует).

Продолжение. Начало в номерах за 20, 27, 30 июля, 1, 3, 6, 10, 13, 15, 20, 22, 26, 27, 29, 31 августа.

проблема

ИЗ ШКОЛЫ — В ГОРНИЧНЫЕ

Заведующий Междуреченским городским отделом народного образования В. П. Саенко ежедневно подписывает по нескольку заявлений с просьбой освободить того или иного учителя от работы.

Сейчас в школах Междуреченска около ста вакантных мест. Причина? Нехватка жилья (в очереди на квартиры 320 человек) и низкая заработная плата.

— На сегодняшний день, — говорит Владимир Петрович, — бюджетный дефицит в отделе составляет около пяти миллионов рублей. Спросите, почему так произошло? Дело в том, что с января 1991 года решением российского министерства учителям повышена заработная плата на 40 процентов. А денег под этот широкий жест министерство выделило только часть. Вот и получилось, что мы выкачали из местного бюджета приличную сумму (ведь, ко всему прочему, подорожали строительные материалы, учебное оборудование, компьютерные классы, оплата за ремонтные работы). Вот и остались мы до конца года с 500 тысячами рублей. Много это или мало? Это вообще ничто, если учесть, что ежемесячно на зарплату учителям идет миллион рублей. Только что состоялось заседание президиума горсовета, принято решение выделить из местного бюджета 1 миллион 800 тысяч рублей. Этих денег хватит только для того, чтобы выжить в сентябре. Да 232 тысячи нам дадут как дотацию на питание. Не скрою, местная власть старается изменить ситуацию. В этом году утвержденный бюджет в два раза выше прошлогоднего. Без ограничения выделяются средства на капитальные и текущие ремонты, на приобретение компьютерного оборудования. Построена новая начальная школа в западном районе. Уже в будущем году педагоги получат 55 квартир. Но все это, как видите, дело будущего, а пока нам выделяют по четыре-пять квартир.

Вот и бегут учителя, кто в горничные, кто нянями в детские сады. Ведь няня в любом ведомственном садике получает, как минимум, 400 рублей. А учитель со стажем со всеми надбавками и компенсациями — 280. Есть такие, кто получает по 600, но им не позавидуешь, ибо ведут они по 36 часов в неделю плюс — классное руководство. Короче говоря, живут в школе.

Вы спрашивали о забастовке? Пока конкретно ничего не могу сказать. Каждая школа решит сама. Завтра в 6 часов вечера будет известно, что и как. А пока... я только что подписал еще два заявления об уходе. А на часах еще и одиннадцати нет.

Г. СОЛОДОВА,
корр. «Кузбасса».

г. Междуреченск.

предостережение

ПРОТИВ СПИДа ШПРИЦ

3 миллиона рублей выделил облисполком городу для борьбы с распространением ВИЧ-инфекции. Часть этих средств уже израсходована на закупку одноразовых шприцев.

Теперь ими обеспечены все основные лечебные учреждения. Полтора миллиона штук — неплохое подспорье для медиков на ближайший период. Ведь инъекции больным надо делать каждый день. Этот шаг — лишь часть обширной программы блокирования СПИДа, которую наметил комитет по чрезвычайным ситуациям.

Сразу, не мешкая, была определена в общих чертах и взята под контроль группа риска: специалисты исследовали пробы крови, провели внешний медосмотр, организовали учет. Носителей вируса среди обследованных 50 человек обнаружить не удалось. Однако это не повод для благодушия. Задержанный за кражу вирусоноситель имел четыре прямых контакта. Кровь его партнерш возрастом 13—17 лет отправлена на дополнительный анализ. Круглосуточно функционируют кабинеты анонимного обследования на СПИД. Территориальное медицинское объединение по крохам собирает необходимое лабораторное оборудование. Недавно получили несколько холодильников, автоклав и сухожаровой шкаф. А перечень требуемого — больше в несколько раз.

Реконструируется подходящее для центра «АнтиСПИД» помещение. Важная его составная часть — служба доверия. Горотдел милиции, со своей стороны, наблюдает за злачными местами, берет на заметку подозрительных лиц. А санэпидстанция в центр здоровья ГГМО, помимо других своих функций, развернули пропаганду среди населения.

Многие горожане находили в почтовых ящиках отпечатанные типографским способом листовки, содержащие описание симптомов болезни века и простейшие правила предохранения от нее. Особое внимание авторы обращают на опасность связей с малознакомыми людьми и малолетними проститутками. Дело в том, что четыре последние, имевшие контакт с вирусоносителями, даже под страхом подписки не желают бросать свое ремесло. А изолировать их по действующему законодательству нельзя.

В. ПЛИСЕНКО,
корр. «Кузбасса».

г. Ленинск-Кузнецкий.

рынок и мы

Еще один безработный

В Междуреченске зарегистрирован 324-й безработный, однако пособия по безработице по-прежнему под большим вопросом. Как сказала руководитель Центра занятости населения Н. А. Гусева, обещанные средства из российского бюджета так и не поступили, а тех, что поступают из местного, хватает только на оплату пятерым сотрудникам центра.

Есть основания предполагать, что по горняцкому городу Междуреченску, состоящему сплошь из шахт и разрезов, безработица ударит гораздо сильнее, чем по другим городам Кузбасса. Особенно это коснется женщин: рабочих мест для них нет и не предвидится, если не будут построены новые производства типа швейных фабрик и тому подобное.

Г. СОЛОДОВА,
корр. «Кузбасса».

г. Междуреченск.

художник улыбается

Рис. П. Никоградова.

На сессии областного Совета народных депутатов Новгорода принято решение о передаче русской православной церкви Софийского собора, Юрьева монастыря с Перынским скитом, Хутынского монастыря и иконы Божией матери «Знамение». Решено, что переданные церкви реликвии будут использоваться и для музейного показа, как уникальные памятники истории и культуры.

НА СНИМКЕ: во время подписания соглашения

Фото А. Кочевника. «Фотообозрение ИАН».

СУДЬБА РАЗВЕДЧИКА: ИЗ ЗАСТЕНКА ГЕСТАПО — В ТЮРЬМУ НКВД

46 лет ждал восстановления справедливости А. Гуревич, работавший в годы второй мировой войны нелегально на Западе

Наверное, теперь он напишет книгу о том, как все было на самом деле. Теперь — можно. Теперь он полностью реабилитирован и с него снято вынесенное в 1947 году Особым совещанием при МГБ СССР позорное обвинение в измене Родине.

— Вы сделали то, чего я ждал всю жизнь, — сказал Анатолий Гуревич, когда 8 августа 1991 года главный военный прокурор СССР, генерал-лейтенант юстиции Александр Катусев вручил ему справку о реабилитации.

Гуревич, которому Разведуправление Красной Армии присвоило псевдоним - Кент, был одним из руководителей крупнейшей подпольной сети, действовавшей в годы второй мировой войны на территории Германии, Франции, Венгрии, Бельгии и Испании и получившей в гестапо название «Красная капелла».

Из поля зрения окружавших его знакомых и сверстников он исчез незаметно, после того как в 1937 году им — молодым выпускником одного из ленинградских институтов Толей Гуревичем — заинтересовались кадровики Разведупра РКК. Первым заданием была работа переводчиком на боевой подводной лодке, экипаж которой действовал против испанских и немецких морских целей.

Спустя некоторое время в Бельгию прибыл 27-летний уругвайский бизнесмен Венсен Сьерра, он же Гуревич. Ему сопутствовала удача, и акционерное общество «Симексо», где он был одним из директоров, начало быстро процветать. К услугам фирмы прибегали даже снабженцы вермахта, а ее филиалы были открыты в Германии, Швейцарии, Чехословакии. Кент успевал побывать везде. В марте 1940 года он передал в центр информацию о том, что Гитлер готовится к войне против СССР...

Когда в Берлине была арестована практически вся советская агентура, абверу удалось расшифровать большое количество радиограмм, в которых фигурировало «Симексо». К делу подключилось гестапо. Ушедшего в подполье Кента схватили в ноябре 1942 года в Марселе.

— Я не представлял себе, что советский разведчик так молод, — сказал шеф гестапо группенфюрер СС Мюллер, когда Гуревича ввели к нему в кабинет на Принц-Альбрехтштрассе.

Более двух с половиной лет немецкая контрразведка пыталась перевербовать находившегося в камере смертников Кента. Гуревич, в свою очередь, старался запутать следствие, он сочинил легенду о якобы руководимой им в Бельгии разведсети. Гестапо так и считало его уругвайцем, работавшим на Москву. Есть достоверные факты, что узник не выдал ни одного известного ему адреса и имени.

Между тем немцы, располагавшие шифрами «Красной капеллы», затеяли радиоигру. Когда Гуревич убедился, что от его имени в центр идет дезинформация, он решил начать новую игру. Возобновив контакт с советской разведкой, он получил задание о вербовке противника.

После гестаповской камеры смертников — 20 лет лагерей — таков был приговор ОСО Гуревичу. В октябре 1955 года его выпустили, однако через три года — вновь раба зека. Лишь в 1960 году к нему пришла, наконец, свобода. Но не реабилитация.

На протяжении 46 лет ни один из его соратников по Испании, ни один из ближайших друзей детства, ни даже его жена не знали, кем он был на самом деле. Ему приказали молчать. Молчало и его прошлое.

— Теперь, — говорит Гуревич, — я как бы родился заново. Кент снова стал самим собой. Ему вернули честное имя.

С. БЫКОВСКИХ.
(ИАН).

виза во Францию

ТОЧКА ЗРЕНИЯ ПАРИЖА

В связи с появившимися в последнее время в советской печати жалобами граждан СССР, выезжающих во Францию, на долгую и бюрократическую процедуру оформления виз французским консульством в Москве корреспондент ИАН в Париже Виктор Онучко обратился в министерство иностранных дел Франции с просьбой высказать точку зрения французской стороны на данную проблему. Вот что ему сообщили на набережной д'Орсэ.

Затруднения, о которых шла речь, в частности, в публикации «Известий»,—большие очереди, долгое ожидание,— связаны с летним периодом, когда резко увеличивается объем выездов.

Однако в МИД Франции считают, что для того чтобы удовлетворить растущие потребности советско-французского обмена, французской стороной было многое улучшено в структуре консульств и в организации консульской работы. Кроме того, число окошек для приема документов за два последних года увеличено с 2 до 16. Улучшены условия в зале ожидания.

Благодаря подключению в 1990 году к мировой информсети «Виза» сократились сроки оформления виз с 21 дня до одной недели. В ближайшее время генеральные консульства в Ленинграде и Киеве будут также подключены к этой системе.

У министерства иностранных дел Франции, сказали нашему корреспонденту, есть основания констатировать, что выезд во Францию стал более легким.

(ИАН).

Париж

ЗОНЫ ПРЕДПРИНИМАТЕЛЬСТВА В СОЕДИНЕННЫХ ШТАТАХ

Этот заголовок может показаться странным для советского читателя: какие могут быть зоны предпринимательства в Соединенных Штатах — стране, можно сказать, 100-процентного капитализма? Тем не менее такой термин в США существует. Он был введен здесь в начале 80-х годов, когда власти городов и штатов решили поощрять налоговыми льготами и пониженными процентными ставками тех предпринимателей, которые пожелали бы открыть бизнес в местах, переживающих различные экономические бедствия. Фирмам-участницам в этих случаях, помимо финансовых послаблений, оказывается также помощь в создании инфраструктуры — строительстве дорог, мостов, прокладке водопроводов и канализации — за счет местных властей.

Согласно статистике американского министерства жилья и городского развития, с 1982 года, когда эта программа начала осуществляться, зоны предпринимательства привлекли примерно 8,5 тысячи фирм; они вложили в эти районы около 29 миллиардов долларов и создали там почти 260 тысяч рабочих мест.

Подобные зоны с разной степенью успеха функционировали или продолжают существовать в 36 американских штатах, а также в столичном округе Колумбия. В Калифорнии, например, зоны предпринимательства разрешено создавать только в городах; льготные поблажки штат дает фирмам под специально проработанные проекты, эффективность которых подтверждена экспертами.

Сейчас внимание к таким зонам вновь возросло, поскольку в американском конгрессе начинает преобладать мнение, что этому делу должна быть оказана поддержка и на федеральном уровне. Законопроект по данному вопросу еще в 1983 году был дважды одобрен одной из палат конгресса — сенатом, но он так и не смог преодолеть противодействие в палате представителей. Лишь в прошлом году согласительный комитет из представителей обеих палат смог прийти к общему знаменателю.

Учитывая эти перемены в настроении законодателей, президент Джордж Буш в начале года в своем январском Обращении к нации, почти полностью посвященном войне в Персидском заливе, счел необходимым призвать конгрессменов поскорее рассмотреть и утвердить законы, регулирующие деятельность зон предпринимательства. Председатель комитета по вопросам ассигнований конгресса Дэн Ростенковский, ранее считавший непозволительной роскошью для американской казны потратить за пять лет около двух миллиардов долларов на поддержку этих зон, ныне сменил гнев на милость. Как говорят, его убедили в том, что федеральная помощь предпринимательским зонам позволит активизировать экономическую деятельность в целом ряде застойных районов в его родном Чикаго. Ростенковский стал спонсором одного из законопроектов, предусматривающего создание в ближайшие четыре года 25 зон предпринимательства, причем первые 10 из них должны появиться в первый год.

Согласно альтернативному законопроекту, внесенному членом палаты представителей Чарльзом Рэджелом, за четыре года предстоит создать 50 зон, из них 15 — в первый год. Примерно треть зон должна появиться в сельской местности.

Сегодня трудно сказать, какое из этих двух предложений будет одобрено конгрессом США. Но исполнительный директор лоббистской Американской ассоциации зон предпринимательства Дик Кауден настроен оптимистично, считая, что один из законопроектов будет обязательно принят.

Как видим, и в США законотворчество даже по апробированным проблемам занимает немало времени. Это позволяет свести до минимума неизбежные при спешке ошибки.

Е. ПОЗДНЯКОВ.
(ИАН).

Сан-Франциско.

РЕКЛАМА

7 И 8 СЕНТЯБРЯ

ДОМ КИНО «МОСКВА». Большой зал. ГЛАВАРЬ МАФИИ (10, 12-10, 14-20, 16-30, 18-30, 20-30). **Стереозал.** ШУТКИ В СТОРОНУ (10, 12, 14, 17, 19, 21).

«АВРОРА». Большой зал. Кинокомедия ДАЙТЕ НАМ МУЖЧИН (10—для детей). БУМ, БУМ-2 (2 фильма), (11-30, 15-30, 19-30). **Малый зал.** ГОНЧАР И ГОРШОК (10-30, 14-30—для детей). Франко-итальянская мелодрама СЕЗАР И РОЗАЛИ (12-30, 16-30, 18-30, 20-30).

«ЮБИЛЕЙНЫЙ». МЫ С ШЕРЛОКОМ ХОЛМСОМ (9-50). ГЛАВАРЬ МАФИИ (11, 13, 15, 17, 19, 21).

«КОСМОС». Для детей. ПУГАЛА (11). БУМ, БУМ-2 (2 фильма) (11-30, 13, 15-30, 17, 19-30).

«ВРЕМЯ». ПОХИЩЕННАЯ (15, 17, 19).

«ОКТЯБРЬ». МАУГЛИ (14-30). ФАНАТ (16, 18, 20).

«КОМСОМОЛЕЦ». ХОДЖА ИЗ ПЬОРТА (14-30). БАГДАДСКИЙ ВОР (16, 18, 20).

«ЛУЧ». КРАСОТКА ИЗ АЛЬГАМБРЫ (13, 17, 19, 21). Киносборник мультфильмов ЗАПАСНОЙ ИГРОК (15).

«МЕТАЛЛУРГ». ВОВКА В ТРИДЕВЯТОМ ЦАРСТВЕ (14-30). Английская фантастика. ТЫСЯЧЕЛЕТИЕ (17, 19). **8 сентября.** ВОВКА В ТРИДЕВЯТОМ ЦАРСТВЕ (11-30). ТЫСЯЧЕЛЕТИЕ (13, 15, 17, 19).

«ПРОГРЕСС». КЛАД РЫЦАРЯ МИЛОТЫ (12). РЫЦАРСКИЙ ЗАМОК (14, 16-30, 19).

ДК имени 50-летия ОКТЯБРЯ. НЕВИДИМЫЙ ВРАГ (16, 18). ТАРЗАН НАХОДИТ СЫНА. ТАРЗАН В НЬЮ-ЙОРКЕ (13, 20).

ДК ПРОИЗВОДСТВЕННОГО ОБЪЕДИНЕНИЯ «АЗОТ». ФЕНИКС-ПОЦИ (АМЕРИКАНСКИЙ ВОИН) (16, 18, 20).

ДК ШАХТЕРОВ. НЕ ОТВЕЧАЙТЕ НА ТЕЛЕФОННЫЙ ЗВОНОК (16, 18, 20). **8 сентября.** КАК ПРОВОДЯТ КАНИКУЛЫ БОЛЕК И ЛЕЛЕК (14). НЕ ОТВЕЧАЙТЕ НА ТЕЛЕФОННЫЙ ЗВОНОК (16, 18, 20).

ДК КОКСОХИМЗАВОДА. ДОСТИГАЯ НЕВОЗМОЖНОГО (17, 19, 21). **8 сентября.** ПРИНЦ-ПРИВИДЕНИЕ (15—для детей). ДОСТИГАЯ НЕВОЗМОЖНОГО (17, 19, 21).

9 СЕНТЯБРЯ

ДОМ КИНО «МОСКВА». Большой зал. ЧЕСТЬ СЕМЬИ ПРИЦПИ, две серии (10, 12-30, 15, 17-30, 20). **Стереозал.** ШУТКИ В СТОРОНУ (10, 12, 14, 17, 19, 21).

«АВРОРА». Большой зал. ЧЕСТЬ СЕМЬИ ПРИЦЦИ, две серии (12, 16, 18-20, 20-40). ЛАПЛАНДСКИЕ СКАЗКИ (14-20 — для детей). **Малый зал.** ЛАПЛАНДСКИЕ СКАЗКИ (10 — для детей). ГЛАВАРЬ МАФИИ (11-30, 13-30, 15-30, 17-30, 19-30, 21-20).

«ЮБИЛЕЙНЫЙ». ТАНЦЫ КУКОЛ (9-50). ГЕРОИ АДА (11, 13, 15, 17, 19, 21).

«КОСМОС». Для детей. ГОНЧАР И ГОРШОК (10). ГОРЯЧАЯ ЦЕЛЬ (12, 14, 16, 18, 19-40). АФГАНЕЦ (13, 15, 17, 19).

«ЛУЧ». ВВЕРХ ТОРМАШКАМИ, две серии (12, 17, 20). ПАРИ С ВОЛШЕВНИЦЕЙ (15).

«ПРОГРЕСС». ЦЕНА БЕЗУМСТВА (12, 14, 16, 18, 20, 21-30).

ДК имени 50-летия ОКТЯБРЯ. КАПИТАН «АМЕРИКА» (14, 16, 18, 20).

ИНФОРМАЦИЯ ДЛЯ ВАС

Тел. 52-13-29

Меняют

В ОБЛАСТИ

● **г. Кемерово, Плотниково** — на Кемерово. 2-комн. кв. (30 кв. м) в Кемерове и домик в Плотникове (огород 25 соток) — на 3—4-комн. кв. в Кемерове. Тел. в Кемерове **28-54-03.**

В КЕМЕРОВЕ

● 1-комн. кв. улучш. планир., ул. Волгоградская, у брат (3 эт. 9-эт. дома, кухня 9,5 кв. м, лоджия, двойная жел. дверь с тамбуром, кв. в отл. сост.: новые обои, полная замена сантехники), — на 1-комн. полиметр. кв. в центре (возможен обмен через 2-комн. кв.) или на 2—3-комн. кв. в Центр., Ленинск. р-нах. 1 эт. не предл. Тел. **23-49-83,** в любое время.

● 4-комн. кв. улучш. планир. (3 эт. 9-эт. дома, общ. пл. 80 кв. м, комн. изолир., кухня 12 кв. м, балкон, лоджия) в р-не к-тра «Аврора» — на 2-комн. кв. улучш. планир. и две 1-комн. кв. Комн. гост. типа не предл. Тел. **52-92-50.**

● **Комн. гост. типа** (18 кв. м) в р-не к-тра «Аврора» — на 1-комн. кв. Тел. **55-40-50.**

Разное

● Консультирую студентов техникумов по выполнению работ по технической механике, электротехнике, математике. Обр.: пр. Кузнецкий, 92-15, ост. «Вокзал», тел. **28-37-96.**

● Меняю стир. машину «Вятка-автомат» на холодильник или мороз. камеру или продам. Тел. **52-67-17.**

● Меняю имп. автомоб., магнитолу, кнопочн. телефон на стиральную машину с центриф. японск. пуск по договор. Тел. **52-80-27.**

● Продаю цв. телевиз. с декодером (61 см), женск. зимн. сапоги (37 и 39 разм., Италия); новый мотоц. «Восход—3М» в упак. Куплю новый холодильник. Тел. **28-21-49.**

● Продаю новый оверлок. шв. машинку «Чайка-142М». Куплю женск. кож. куртку или пиджак (Турция, разм. 46) и мужск. кож. куртку, разм. 48. Тел. **53-44-59.**

Продают

● Стенку «Колорит» в упак. Тел. **28-45-56,** с 19 до 21 час.

Утери

● Утеряна сумка-визитка с документами на имя Севостьянова Виктора Анатольевича. Нашедшего убедительно прошу вернуть за хорошее вознаграждение. Тел. **22-06-30,** с 9 до 17 час., **53-95-40,** в любое время.

ОБЪЯВЛЕНИЯ

КЕМЕРОВСКИЙ ГОРОДСКОЙ ТРЕСТ СТОЛОВЫХ
ПРИГЛАШАЕТ НА РАБОТУ изготовителей полуфабрикатов. заработная плата 300—350 руб., главного инженера — 450 руб., электрика — 350 руб., сторожа — 300 руб., товароведа — 450 руб., продавца — 270 руб., сантехника — 280 руб.

Доставка рабочих на работу и с работы служебным транспортом. Выдаются талоны на спецпитание.

Обращаться: г. Кемерово, пр. Советский, 5. Тел.: **25-24-10, 22-02-84, 22-02-85, 22-25-78.**

АРЕНДНОЕ ПРЕДПРИЯТИЕ «МОНТАЖНИК»
ПРИГЛАШАЕТ НА ПОСТОЯННУЮ РАБОТУ электрогазосварщиков и слесарей-сантехников. Оплата труда сдельно-премиальная (700—900 рублей).

Обращаться: г. Кемерово, ул. Народная, 4. Телефон **25-17-92.**

КОЛХОЗ «ЗАРЯ» ЛЕНИНСК - КУЗНЕЦКОГО РАЙОНА
МЕНЯЕТ кран «КС-4361», срок эксплуатации 3 года, на новый автокран «КС-2571»; новый «КрАЗ-256Б» — на новый автокран «Владимировец» на любом шасси.

Обращаться по телефонам: **6-02-37, 6-02-45** — г. Ленинск-Кузнецкий.

КЕМЕРОВСКИЙ ГОРОДСКОЙ ТРЕСТ СТОЛОВЫХ ПРОДОЛЖАЕТ НАБОР на новый учебный год
В ШКОЛУ-СТОЛОВУЮ № 24 (ЗАВОД «ХИМВОЛОКНО») девушек не моложе 16 лет для обучения профессии повара. Срок обучения 8 месяцев.

В период учебы выплачивается стипендия в размере 150—170 рублей.

Обращаться: г. Кемерово, проспект Кузнецкий, 69, отдел кадров треста, телефоны для справок: **28-80-01, 28-34-22.**

К СВЕДЕНИЮ КЕМЕРОВЧАН!

В связи с отвлечением автобусов на сельхозработы с 10 сентября по 20 октября 1991 года:

1. Ежедневно с 9.00 час. движение автобусов на маршрутах: № 1, 7, 15, 22, 25, 81, 84, 85, 85а, 86, 88, 53, 55 прекращается.
2. На остальных маршрутах количество автобусов будет ограничено.

Кемеровский горисполком.

КЕМЕРОВСКИЙ ГОРПЛОДООВОЩТОРГ
приглашает на работу:

На базу № 4 —
оператора газифицированных котельных — 2 человека — оклад 600 руб.;
слесаря КИПиА по обслуживанию газифицированных котельных — 2 человека, — оклад 450—500 руб.;
слесаря по ремонту газового оборудования котельных—оклад 450—500 руб.;
водителей автопогрузчиков — з/плата 400—600 руб.;
электриков — з/плата 450—600 руб.;
слесарей по ремонту оборудования — з/плата 350—500 руб.

Во вновь открывающийся цех по изготовлению ЧИПСов на базе № 4 —
оператора моечно - очистительного агрегата —з/плата 300—350 руб.;
сортировщика - разбраковщика—з/плата 300 руб.;
оператора линии —з/плата 300—350 руб.;
контролеров пищевых продуктов — з/плата 250—300 руб.;
машинистов расфасовочного аппарата — з/плата 300—330 руб.;
экономиста — з/плата 300—400 руб.;
рабочих — з/плата 500—800 руб.;
юриста — оплата по контракту.

На базу № 7 —
инспектора отдела кадров — з/плата 350—400 руб.;
мойщиков и сортировщиков пищевого сырья — з/плата 280 руб.;
аппаратчиков варочных котлов — з/плата 320 руб.;
составителей смесей соли и специй — з/плата 260 руб.;
оператора линии — з/плата 300 руб.;
укладчиков продукции в банки — з/плата 280 руб.;
протирщиков плодоовощного сырья и полуфабрикатов — з/плата 280 руб.;
аппаратчиков стерилизации — з/плата 350 руб.;
юриста — оплата по контракту;
бухгалтеров — по контракту.

На базу № 6 Кировского района —
водителей автопогрузчиков и электрокар — з/плата 350—500 руб.;
электриков — з/плата 450—600 руб.;
слесарей по ремонту оборудования — з/плата 350—500 руб.;
инспектора отдела кадров — з/плата 250—300 руб.;
экономиста — з/плата 300—400 руб.;
мастера цеха производства овощных консервов — з/плата 350—400 руб.;
технолога — з/плата 400 руб.;
лаборантов — з/плата 250—300 руб.;
рабочих — з/плата 300—400 руб.;
рабочих по переборке овощей — оплата сдельная.

В аппарат торга —
бухгалтеров — оклад 400 руб.;
товароведов — оклад 350 руб.;
экономистов — оклад 350 руб.;
сторожа автогаража — з/плата 250—300 руб.

В магазины торга —
продавцов — з/плата 250—400 руб.;
грузчиков — з/плата 250—350 руб.;
рабочих — з/плата 150—250 руб.;
бухгалтеров — оклад 400 руб.

Обращаться по адресу: ул. Красноармейская 128, отдел кадров. Телефон **25-14-89.**

ПРОИЗВОДСТВЕННЫЙ КООПЕРАТИВ «ГЛАЗУРЬ»
ИМЕЕТ ВОЗМОЖНОСТЬ РЕАЛИЗОВАТЬ плитку фасадную керамическую, используемую как для внутренней, так и для наружной отделки помещений.

Контактный телефон **22-12-72.**

МАЛОЕ ПРЕДПРИЯТИЕ «ПОЛИТЕХНИК»
ИМЕЕТ ВОЗМОЖНОСТЬ РАЗРАБОТАТЬ КОНСТРУКТОРСКУЮ ДОКУМЕНТАЦИЮ (пресс-формы, литьевые и выдувные формы, штампы) на товары народного потребления и изделия технического назначения по образцам и чертежам заказчика.

Тел. для справок: **26-67-89, 29-42-86.**

КУЗБАССКАЯ МЕЖДУНАРОДНАЯ ТОВАРНО-СЫРЬЕВАЯ БИРЖА

ВНИМАНИЮ РУКОВОДИТЕЛЕЙ ПРЕДПРИЯТИЙ, ОРГАНИЗАЦИЙ, КОММЕРЧЕСКИХ ФИРМ!

Биржевой совет доводит до вашего сведения, что в связи с увеличением уставного капитала до 30 млн. руб. открыта дополнительная подписка на акции КМТСБ.

В первую очередь, на конкурсной основе рассматриваются заявления предприятий Кузбасса.

Предприятиям и организациям, желающим стать нашими акционерами и имеющим возможность выставлять в достаточных количествах свою продукцию на торгах, необходимо подкрепить свои заявления документами, характеризующими их деятельность: баланс, учредительные документы.

Те из вас, кто не попадет в число наших акционеров, не огорчайтесь: вы имеете право претендовать на акции по рыночной цене. Правда, она может быть достаточно высокой. Но выгоды станут вам очевидны очень скоро: наша акция даст вам возможность работать сразу на двух биржах — Кузбасской и Тюменской.

Напоминаем вам, что на КМТСБ открыта секция по торговле недвижимостью. Физические и юридические лица через нашу биржу могут продать или сдать в аренду производственные помещения, здания под офисы, дома, квартиры и т. д.

Биржа готова максимально способствовать вам в этом (тел. 23-62-53).

Принято решение о создании ряда других секций, в частности угольной, фондовой и др. (тел. 23-60-04).

Ждем вас на нашей бирже!

Биржевой информационный канал: 23-78-91, 23-62-64.

Адрес: 650004, г. Кемерово, ул. Тимирязева, 4.

ФИРМА «ГЕШЕФТ»

— ОРГАНИЗУЕТ В г. КЕМЕРОВО ФИЛИАЛ СИБИРСКОЙ БИРЖИ (г. ИРКУТСК), объединяющей регионы Сибири и Дальнего Востока с филиалами в гг. Москве, Ленинграде;

— ПРОДАЕТ БРОКЕРСКИЕ МЕСТА на Сибирской бирже (г. Иркутск);

— ЗАКЛЮЧАЕТ ДОГОВОРЫ на брокерское обслуживание, продажу и покупку любых товаров на Азиатской, Сибирской и Кузбасской международных товарно-сырьевых биржах;

— ПРИГЛАШАЕТ К СОТРУДНИЧЕСТВУ трудовые коллективы, предоставляя им наиболее выгодные условия оплаты труда.

МЫ ГОТОВЫ РАССМОТРЕТЬ ЛЮБЫЕ ВАШИ ПРЕДЛОЖЕНИЯ.

НАШ КОНТАКТНЫЙ ТЕЛЕФОН 28-55-66.

Адрес: г. КЕМЕРОВО, УЛ. ФЕДОРОВСКОГО, 5, КАБ. № 3.

РАБОТА

АРЕНДНЫЙ ТРЕСТ «КУЗБАССТИСИЗ»

ПРИГЛАШАЕТ НА ПОЛЕВЫЕ РАБОТЫ: геологов, геодезистов, топографов, средняя заработная плата 700—800 руб., инженера-сметчика — 550—600 руб., автомеханика — 600—700 руб., водителей категорий «В», «С», «Е», на автомобили «Урал-375», «ЗИЛ-131», «ЗИЛ-157», «ГАЗ 52» — 600—800 руб., автокрановщика — 600—800 руб., газоэлектросварщика — 600—700 руб., помощников машиниста буровой установки — 700—1000 руб. (с правами водителя), кузнеца — 550—650 руб., плотников-бетонщиков, каменщиков, штукатуров-маляров — 500—600 руб., подсобного рабочего в хозяйственный отдел — 300—350 руб., рабочих на полевые топографо-геодезические работы — 500—600 руб.

При выполнении полевых работ в командировках выплачиваются суточные в сумме до 20 рублей. Ежегодно выплачивается тринадцатая заработная плата, проработавшие более 5 лет получают вознаграждение за выслугу лет.

Обращаться: г. Кемерово, проспект Ленина, 77. Тел. **23-66-10.**

ЗАВОД «АВТОАГРЕГАТ»

ПРИГЛАШАЕТ НА РАБОТУ слесарей по ремонту станков, заработная плата 700—800 руб., фрезеровщика — 700—800 руб., токарей — 700—900 руб., машиниста компрессорных установок (следить только за приборами)—женщину или мужчину, можно пенсионера — 400—600 руб., водителя на служебный автобус — 600—700 руб., тракториста — 500 руб., автослесарей — 700—800 руб., электромонтеров — 600—800 руб., машиниста крана на пневмоходу — 500—600 руб., газосварщиков — 700—900 руб., маляра — 800—900 руб.

Завод имеет служебные автобусы, места в детском комбинате, подсобное хозяйство.

Проезд автобусом № 16, троллейбусом № 4 до остановки «Автоагрегат».

За справками обращаться в отдел кадров по телефону **22-09-37.**

Кемеровское лесохозяйственное объединение с прискорбием извещает о смерти старейшего лесовода области

ШИПУЛИНА Александра Яковлевича

и выражает соболезнование родным и близким покойного.

НАРОДНЫЙ КАЛЕНДАРЬ

8 СЕНТЯБРЯ (26.08 ст. ст.)

ДЕНЬ НАТАЛЬИ-ОВСЯНИЦЫ

С этого дня начинают косить овес. Поселяне в первый день покоса, скосивши пук овса, вяжут сноп, несут его с песнями на боярский двор или в свои избы. Сноп ставят в большой кут, под образа... Хозяин со своими работниками садится за стол. Здесь хозяйка начинает угощать их толокном, замешанным на кислом молоке (или на воде) с медом, потом овсяными блинами.

В Москве на этот день ранее бывали народные гулянья у Сретенского монастыря; в Туле веселились у Георгия на Ржавцах.

9 СЕНТЯБРЯ (27.08 ст. ст.)

АНФИСЫ ДЕНЬ И ДВУХ ПИМЕНОВ

«Двое Пименов с Анфисой об руку стоят, к Савве Скриднику навстречу вышли» —говорят про этот день в народе.

27 августа ст. ст. собирали для лечения головы траву, называемую березкой, горькую на вкус, подобно полыни, пили ее утром и вечером по стакану.

10 СЕНТЯБРЯ (28.08 ст. ст.)

ДЕНЬ АННЫ-СКИРДНИЦЫ И МОИСЕЯ МУРИНА — ИЗБАВИТЕЛЯ ОТ ЗАПОЯ

День 28 августа считается у русского народа днем целения от пьянства, почему в Сказании, посвященном преп. Моисею Мурину, даже назначается особая молитва людям, страдающим от запоя, советуется обращаться с молебствиями о воздержании к этому угоднику. Основанием для такого представления о св. Моисее Мурине, очевидно, послужило то обстоятельство, что он, сначала занимаясь разбоями, страдал сильным пристрастием к вину. Но впоследствии, осознав, при помощи Божией, свои грехи, он обратился к Богу с покаянием и стал одним из строжайших подвижников благочестия.

28 августа начинают также убирать последний сжатый хлеб в скирды. «У хорошего хозяина копна со скирдой спорит, а у лежебоки—скирдешка с копенку!». «В хорошие люди попасть — не скидерку сласть!» — говорят в народе.

11 СЕНТЯБРЯ (29.08 ст. ст.)

ДЕНЬ ИВАНА ПРЕДТЕЧИ. КОТОРЫЙ ГОНИТ ПТИЦУ ДАЛЕЧЕ, ДЕНЬ ИВАНА ГОЛОВОСЕКА (ПОСТНОГО)

В этот день крестьяне наблюдают полет птиц. Если журавли летят к Киеву (то есть на юг), тогда говорят: «Скоро наступят холода». Вообще все наблюдения о птицах сохранились в поговорках типа: «Лебедь летит к снегу, а гусь—к дождю», «Лебедь несет на носу снег», «Ласточка день начинает, а соловей вечер оканчивает» и т. п.

На Предтечу не рубят капусты, не срезывают мака, не копают картофеля, не рвут яблок, не берут в руки косы, топора, заступа. Круглого не едят, щей не варят, потому что плоды напоминают голову, которую, по преданию, катали на блюде, как яблоко.

12 СЕНТЯБРЯ (30.08 ст. ст.)

ДЕНЬ АЛЕКСАНДРА НЕВСКОГО

За Иваном-Постным—Александр Невский. Об этом благоверном князе, русском святом, ходит по православной Руси немало сказаний народных.

13 СЕНТЯБРЯ (31.08 ст. ст.)

КУПРИЯНОВ ДЕНЬ — УГОВОР ЖУРАВЛЕЙ

На Куприянов день журавли собираются на болотине уговор держать, каким путем-дорогою на теплые воды лететь, — и часто наступающий день 1 сентября уже не застает их более в наших краях; растянувшись на синем небе своим разноплечим клином, они улетают на юг, прощаясь с русскою землею характерным гортанным криком, далеко разносящимся в чистом осеннем воздухе.

14 СЕНТЯБРЯ (1.09 ст. ст.)

ДЕНЬ СЕМЕНА-ЛЕТОПРОВОДЦА.

ЗАЖИГАНИЕ НОВОГО ОГНЯ ГОДА. ПЕРВАЯ ВСТРЕЧА ОСЕНИ.

1 сентября, Семена-летопроводца, Семин день, бабье лето, лето на проходе, следующая за ним неделя —Семенская. С наступлением Семенова дня наступает осень; природа начинает смотреть, как говорится, «сентябрем», то есть пасмурно, мрачно.

С XV века в России праздновался 1 сентября по церковному чиноположению день Симеона - летопроводца, когда российские государи назначали срок личного суда для своих подданных. С 1700 года новолетие стало начинаться с января месяца. Вероятно, с того времени старый сентябрьский год прослыл бабьим летом, будучи, видимо, произведенный от созвездия Бабы (семь звезд, утичье гнездо, Плеяды), появляющегося с половины августа до половины сентября.

16 СЕНТЯБРЯ (3.09 ст. ст.)

ДЕНЬ ДОМНЫ — ПРИБИРАНИЕ РУХЛЯДИ В ДОМЕ

В этот день бабы с утра до ночи прибирают всякую рухлядь в доме, припасая себе этим благополучие во всем на целую осень.

(Продолжение следует).

мода

ТАЛЛИНН—ПАРИЖ—ТАЛЛИНН

Настоящим праздником для любителей моды стали вечера в таллиннском культурном центре «Сакала». Организаторы представления мод совместного эстонско - французского проекта Таллинн — Париж—Таллинн — фирма «Эсти Моедизайн «Энелин» и французская ассоциация «Альтернативная культура» («АСА»).

Сотрудничество «Энелин» и «АСА» началось в 1990 году, когда был подписан договор, предусматривающий обмены делегациями молодых модельеров, показ моды в Таллинне и в Париже, совместные мероприятия в области культуры, образования, туризма и торговли.

Скажем сразу: зрители, побывавшие на этих шоу, не пожалели. Ну кому из истинных любителей моды не хотелось увидеть коллекции самого Пако Рабанна французского модельера дважды награжденного «Золотой иглой», «Золотым наперстком» и многими другими призами и титулами, его молодых коллег Франка Сорбье и Софи Ситбон, а также коллекции советских художников — победителей Таллиннских дней моды из Ленинграда, Киева, Вильнюса, Свердловска, Львова, Воркуты и других городов. Отметим, что работы советских модельеров даже на фоне французских выглядели очень достойно.

Красивые длинноногие манекенщицы фирмы «Энелин» из Москвы, Львова, Вильнюса появлялись на подиуме, словно сходили со страниц лучших европейских журналов мод. Почему работали девушки и из других городов? Причина проста: модели господина Рабанна рассчитаны на рост 184 см и выше, а таких в Таллинне не хватило.

Общее впечатление можно выразить коротко: яркие, блестящие, в общем — смелые варианты. А иногда — тяжелые! Манекенщицы чуть не плакали: легкие, на вид невесомые платья Пако Рабанна весят каждое... несколько килограммов!

Любимые модели Ф. Сорбье и С. Ситбон — приталенные пиджаки с многочисленными декоративными пуговицами, кружевами, воланами. В целом же среди расцветок преобладали черный, белый, красный, бордовый, зеленый, синий цвета.

Не менее очаровательно выглядела сама устроительница этой великолепной программы — Энелин Мейуси. Сегодня еще часто можно услышать, что деловой мир не для женщин. Но так ли это? Директор малого предприятия, генеральный директор Центра моды и дизайна Эстонии, глава крупного акционерного общества — таковы ступени ее карьеры в мире предпринимательства. Сегодня ее имя всюду — в названии фирмы, школы, шоу, на пакетах и нарядах. Нравится ли ей это?

— Несмотря ни на что, все-таки приятно, хотя ответственность тяжела невероятно, — говорит Э. Мейуси.

Как складывается ее личная жизнь?

—Личной жизни у меня просто нет. Пять лет не была в отпуске. Делить себя между домом и работой невозможно. Я выбрала работу. Но я счастлива! И счастье мое в том, что я могу осуществить свои идеи — время сейчас такое...

На одном из вечеров в «Сакала» перед зрителями выступили работник министерства культуры Франции Гийом Юзон, президент «АСА» Жан-Клод Ле Скорне, министр культуры Эстонии Лепо Сумера. Все они сошлись во мнении, что подобные шоу моды — важная часть «моста культуры» между всеми народами.

И. КЛЮЕВ.

НА СНИМКАХ: (слева направо) модель из коллекции ленинградского модельера Виталия Куранова; модель из коллекции французского модельера Софи Ситбон; модель из коллекции молодого модельера Ларисы Авершиной (г. Киев).

(«Фотообозрение ИАН»).

коротко

В четверг над зданием Верховного Совета Украинской ССР появились два флага — красно-голубой и сине-желтый (так решил украинский парламент) как равноценные. Но митингующая площадь резко запротестовала. Теперь на флагштоке остался один — сине-желтый национальный государственный флаг.

КРОССВОРД

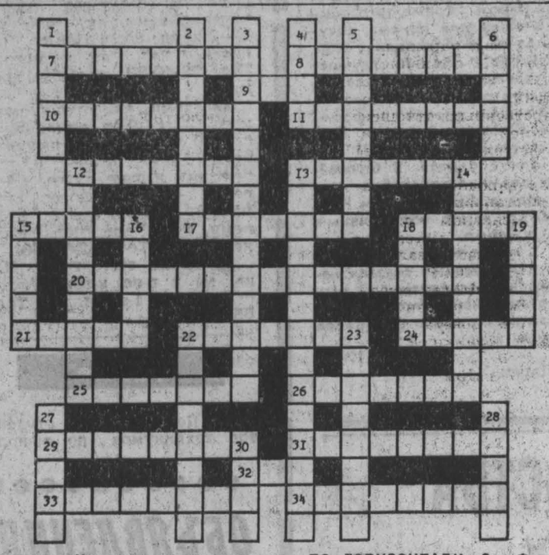

ПО ГОРИЗОНТАЛИ: 7. Священник в некоторых армиях. 8. Крайнее воздержание, отказ от жизненных благ. 9. Обращение к мужчине в англоязычных странах. 10. Удар снизу в боксе. 11. Грубый, некультурный человек из военных. 12. Государство на островах Новые Гибриды. 13. Языческий божок, статуя. 15. Старинная с узорчатой поверхностью сталь для клинков. 17. Трубча, изогнутая спиралью. 18. Женщина, которой посвящал мадригалы Петрарка. 20. В международном праве: ликвидация военных сооружений, запрет иметь военную промышленность. 21. Толстый плетеный трос. 22. Мужской голос. 24. Список учитываемых предметов. 25. Ближайшая к земле точка орбиты. 26. Опера П. Чайковского. 29. Каша из кукурузной муки. 31. Наименование по личному имени отца. 32. Одна из «петербургских повестей» Н. Гоголя. 33. Работник ресторана. 34. Текстильное изделие

ПО ВЕРТИКАЛИ: 1. Сильный, резкий порыв ветра. 2. Оборонительное сооружение для ведения кругового пулеметного и артиллерийского огня. 3. Совокупность инструментов, употребляемых в какой-нибудь специальной области. 4. Театральная пьеса игрового содержания с комическими эффектами. 5. Подразделение полицейского городского участка в царской России. 6. Молодежный журнал. 12. Крупная лесная птица. 13. Находчивость, ловкость. 14. Беспорядок, неустройство. 15. Заяц, меняющий зимой темную окраску на белую. 16. Овощ. 18. Область в Италии, административный центр которой Рим. 19. Традиционное заключительное слово молитв. 22. Русское название китайского императора. 23. Декоративное обрамление оконного проема. 27. Возвышение в церкви для чтения проповедей. 28. Трос для подстраховки циркового артиста. 30. Объединение славянских племен в VI—VII вв., которые жили между Днестром и Днепром.

ПО ГОРИЗОНТАЛИ: 3. Фал. 7. Миссисипи. 8. Огнеупоры. 9. Буратино. 10. Новокаин. 12. Эземпляр. 16. Страус. 17. Капля. 18. Заречо. 19. Ущелье. 21. Детва. 22. Редька. 24. Сестерций. 27. Лишайник. 29. Земнухов. 30. Аконкагуа. 31. Ординарец. 32. Тур.

ПО ВЕРТИКАЛИ: 1. Мирабилит. 2. Мичман. 3. Физиотерапевт. 4. Локон. 5. Чувяки. 6. Хренников. 11. Браслет. 12. Эксцесс. 13. Пульверизатор. 14. Розарий. 15. Зарядка. 20. Щиколотка. 23. Кильватер. 25. Патока. 26. Лучина. 28. Карат.

ОТВЕТЫ НА КРОССВОРД, ОПУБЛИКОВАННЫЙ В НОМЕРЕ ЗА 31 АВГУСТА.

по сводкам УВД

КТО ОНИ, НЕЗВАНЫЕ ГОСТИ?

ЗА СЕМЬ МЕСЯЦЕВ ТЕКУЩЕГО ГОДА КОЛИЧЕСТВО КВАРТИРНЫХ КРАЖ В КУЗБАССЕ ВЫРОСЛО НА 30 ПРОЦЕНТОВ. ДЛЯ СРАВНЕНИЯ: В МИНУВШЕМ ГОДУ ЗА ТОТ ЖЕ ПЕРИОД БЫЛО ЗАРЕГИСТРИРОВАНО 2854 КРАЖИ, В НЫНЕШНЕМ — 5148. НИ ОДИН ВИД ПРЕСТУПЛЕНИЙ НЕ ИМЕЛ СТОЛЬ РЕЗКОГО РОСТА.

Сразу заметим: тот, кто вину за этот рост возложит на одну милицию, будет несправедлив. Квартирная кража — преступление по линии уголовного розыска. На сегодняшний день во всем угрозыске Кузбасса 639 сотрудников, включая начальника отдела уголовного розыска службы криминальной милиции управления внутренних дел (ОУР СКМ УВД) Кемеровской области. На всех вместе приходится примерно 32—33 тысячи уголовных дел в год. Нетрудно, разделив 33000 преступлений на 639 сотрудников, узнать, какова нагрузка на одного сыщика.

Однако, несмотря на эту сверхчеловеческую нагрузку, кузбасские сыщики не допустили в 1991 году падения раскрываемости квартирных краж. За семь месяцев раскрыто свыше двух тысяч этого вида преступлений, что значительно больше, чем в минувшем году.

И все-таки остановить рост числа квартирных краж пока не удается. Поэтому читателю будет интересно узнать, из чего складывается общее количество, сделать полезные для себя выводы. Рассказывает заместитель начальника ОУР СКМ областного УВД Сергей Стариков:

— 40 процентов квартирных краж совершено в рабочее время — с 8 до 18 часов, из них почти половина — до обеда. Три четверти краж произошло в многоэтажных домах, половина из которых — на первых этажах. Тут четко видно: чем выше этаж, тем выше риск и ниже процент обворованных квартир.

Основной способ проникновения — взлом. Гораздо реже — подбор ключа, проникновение через форточки и даже свободный доступ, когда оказывается незапертой на замок дверь.

Поразительно, но факт: квартирных воров зрелого возраста — от 30 до 49 лет — всего 20 процентов. Зато несовершеннолетних и от 18 до 24 лет, — по 30 процентов. Судя по этим цифрам, к стоящим перед милицией проблемам добавилась еще одна: осваивать повадки нового поколения квартирных воров, которые, несмотря на молодость, уже обладают изрядным опытом, потому что половина из них ранее судима за различные преступления, из них 49,5 процента судимы именно за квартирные кражи. Как говорится, не получилось в первый раз — идут на дело вторично, пятнуя о своих ошибках.

Приливу новых «кадров» в уголовный мир, кроме прочего, способствует еще и странно понятая некоторыми правоохранительными органами «гуманизация». Вот, например, как выглядит судебная практика последнего времени в областном центре: из 50 изученных уголовных дел в 60 процентах избрана мера наказания от 1 до 4 лет, чаще всего — 2 года лишения свободы, а в остальных наказание не связано с лишением свободы.

К сказанному одним из ведущих сыщиков Кузбасса добавим: рост преступности свидетельствует о том, что в целом все мы явно недооцениваем роль милиции в утверждении столь желательной стабильности. Кузбасс является весьма криминогенной зоной, что обусловлено наличием на его территории большого количества исправительно-трудовых учреждений. Отбыв срок, многие оседают в нашей области, где практически отсутствует механизм социальной адаптации бывших заключенных.

Отсюда вопрос: взваливая на одного оперативника до сотни дел в год, устанавливая ему зарплату ниже средней в Кузбассе (в то время как по закону она должна быть, как минимум, в три раза выше средней в регионе), не обеспечив милицию необходимой техникой, какой мы будем иметь результат? Именно такой, какой имеем.

С. ПЕТРОВ.

г. Кемерово.

доброта

Мерило человеческих отношений

Хочу поведать читателям «Кузбасса» об одном эпизоде, происшедшем со мной 24 августа.

Я заядлый грибник и, как обычно в эту пору, отправился на «тихую охоту» на свое излюбленное место— у разъезда «96-й км», что за Топками. К вечеру, набрав полную сумку грибов, сел на электричку, чтобы вернуться домой, в Кемерово. В Топках, едва поезд притормозил, я поспешил в газетный киоск за свежими газетами. Но через одну-две минуты, выйдя на перрон, увидел, что электропоезд уже показал хвост. И уехала моя сумка с грибами.

Можете понять мое огорчение. Было жаль грибов, но всего досаднее было то, что убил без толку день, натрудив свои старые, больные ноги.

Добрался до Кемерова рейсовым автобусом. На всякий случай решил заглянуть на железнодорожный вокзал. Электричка, в которой уехала моя сумка, стояла у перрона, вагон, в котором я ехал, был полон пассажиров, ожидающих отъезда в обратном направлении. И никаких следов моей пропажи.

Обратился к дежурному по вокзалу, в камеру хранения — ничего утешительного. Уходя в расстройстве, решил заглянуть в станционное отделение милиции. И сразу увидел свою злополучную сумку и всю походную утварь в ней вместе с грибами. Нашелся добрый человек из числа моих поездных соседей, который представил себе мое огорчение и, пожалев меня, старика, не посчитав за труд, доставил мою сумку в милицию. От всей души благодарю тебя, мой славный попутчик!

Уверен, что на Руси много добрых и отзывчивых людей. Верю, пройдут смутные времена и людская добродетель снова станет главным мерилом человеческих отношений.

Вот об этом эпизоде я и хотел рассказать. Может быть, добрая душа, к которой я обращаюсь со словами благодарности, прочтет эти строки.

М. РУБИНОВ,
участник Великой Отечественной войны.

г. Кемерово.

лауреаты конкурса

НА ЛУЧШИЙ МАТЕРИАЛ ГОДА

Исполком Союза журналистов Кузбасса утвердил решение жюри по итогам конкурса на лучший материал года. Первая премия среди областных средств массовой информации присуждена корреспонденту газеты «Комсомолец Кузбасса» **А. Ореховскому** за серию репортажей из горячих точек страны.

Вторые премии — собкору «Нашей газеты» по Новокузнецку **М. Гревневу** за цикл интервью с известными гражданами страны и старшему редактору областного радио **Т. Алиевой** за цикл передач о свободной экономической зоне Кузбасса.

Третьи премии — журналисту **Б. Антонову** за серию телерадиогазетных исследований по истории Кузбасса в период сталинщины и зав. отделом газеты «Кузбасс» **Т. Шатской** за цикл бесед под рубрикой «Новые люди у власти».

Поощрительные премии— корреспонденту газеты «Левый берег» **Т. Красносельской** за серию публикаций «Твои заботы, инвалид» и редактору областного радио **Н. Милютиной** за передачи, посвященные жертвам сталинских репрессий.

☆ ☆ ☆

По городским и районным газетам первую премию решено не присуждать.

Вторыми премиями отмечены зав. отделом прокопьевской городской газеты «Шахтерская правда» **Н. Фомина** за путевой очерк «Москвич-401»: Прокопьевск — Ульяновск» и корреспондент этой же газеты **Д. Калитина** за материал «Социализм по...».

Третьи премии присуждены корреспонденту мариинской газеты «Вперед» **И. Ефремову** за путевой очерк «Командировка в сельскую глубинку», корреспонденту этой же газеты **В. Берестенникову** за очерки «Тюрьма Наговицина» и «Бессрочная командировка» и заместителю редактора юргинской районной газеты «Знамя Октября» **Р. Даниловой** за серию материалов на экологическую тему.

Поощрительные премии— корреспонденту прокопьевской газеты «Шахтерская правда» **Л. Фроловой** за заметки с первого съезда шахтеров СССР «Шипы города миллиона роз», корреспонденту киселевской городской газеты «В бой за уголь» **С. Илясову** за серию материалов о проблемах изобретателей и рационализаторов, журналисту осинниковской газеты «Время и жизнь» **Л. Шишкиной** за серию материалов о внедрении рыночных отношений.

Жюри отмечает, что ряд первичных журналистских организаций не представил материалы на конкурс. Кроме того, на конкурс поступило несколько заявок, где предполагалось оценить организаторскую роль журналиста, а не лучший материал, как было оговорено условиями конкурса.

По согласованию с исполкомом увеличен размер премии: первых — до 500 рублей, вторых — до 400 рублей, третьих — до 300 и поощрительных — до 200 рублей.

«Дебют»

ХРОНИКА

В Москве прошел финал международного шахматного турнира «Московское лето-91».

☆ ☆ ☆

Соревнование проходило по швейцарской системе в 9 туров. В нем приняло участие 90 человек из СССР, США, Франции, Польши, Италии.

☆ ☆ ☆

Первое место, набрав 8 очков из 9, занял мастер спорта М. Бродский. Следом места поделили международные мастера Э. Магерамов, Ю. Шабанов и мастер спорта С. Иванов.

☆ ☆ ☆

В турнире принял участие кемеровчанин В. Филиппов, набравший 5,5 очка из 9 и поделивший 18—25-е места. Столь успешное выступление позволило ученику ДЮКФП № 12 г. Кемерово получить международный рейтинг.

С. ТРОФИМОВ.

в субботний вечер

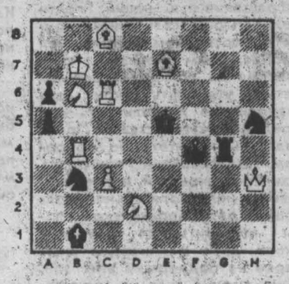

Мат в два хода.

ТВ

7 сентября

I ПРОГРАММА
Передачи ТЦ

6.30 «Почем нынче кинематограф?». Документальный фильм.
6.50 Мультфильмы.
7.30 «Охи, вздохи, шуточки». Передача из Кемерова.
8.00 Ритмическая гимнастика.
8.30 ТСН.
8.50 «Наш сад».
9.20 Утренняя развлекательная программа.
9.50 А. Н. Островский. «Поздняя любовь». Фильм-спектакль.
12.05 «Мариинское». Документальный фильм.
13.05 Музыкальный киоск.
13.35 Мультфильмы.
14.05 Из антологии произведений для оркестра русских народных инструментов.
15.05 ТСН.
15.20 «Давид и Голиаф». Художественный телефильм.
16.30 «Ромео и Джульетта». Фильм-балет.
16.50 «Пчела Майя». Мультфильм. 12-я серия.
17.15 «Помоги себе сам».
18.00 «Державы вечная — любовь». Московский Кремль. Фильм. 1-я. «Стены и башни».
18.35 «Льется музыка». Песни в исполнении Я. Добрынина.
19.00 Фильмы режиссера М. Захарова. «Убить дракона». 1 и 2-я серии.
21.00 «Время».
21.40—23.45 Футбол. Чемпионат СССР. «Торпедо» — «Днепр». 2-й тайм.
Перерыв до 01.15.
01.15—03.55 «Бот-шоу-91».

II ПРОГРАММА
Передачи ТЦ.

8.00 Утренняя гимнастика.
8.20 «Мир, в котором мы живем». Фильмы режиссера Ю. Беспалова: «Средь шумного бала...».
9.10 Спорт для всех.
9.25 Фильм—детям. «Семь маленьких рассказов о первой любви».
10.30 Клуб путешественников.
11.30 Телевидение России. Видеоканал «Плюс одиннадцать».
13.30 Видеоканал «Содружество».
16.05 «Мир без границ». «В фокусе семья».
16.35 Чемпионат США по баскетболу среди профессионалов НБА.
17.35 Концерт оркестра симфонической и эстрадной музыки Всесоюзной телерадиокомпании.
18.00 Телевидение России. Документальный фильм.
18.45 «Олег Коган. Юрий Башмет и его оркестр «Солисты Москвы» в городе Моцарта». Музыкальный видеофильм.
19.45 Вести.
20.00 Спокойной ночи, малыши!
20.15 На внеочередном Съезде народных депутатов СССР.
21.45 Н. В. Гоголь. «Мертвые души». Моноспектакль А. Филиппенко. Часть 1-я.
23.00 Мультфильм.
23.15 ТПО «Республика» показывает.
00.00 Документальный фильм.
00.15 Вести.
00.30—01.55 Программа «А». «Рок-саммер-91».

Внимание!

Аптека № 211 Ленинского района (ул. Волгоградская, 32) убедительно просит срочно вернуть лекарственное сырье мать-и-мачехи в упаковках по 100 г, купленное в аптеке 5 сентября 1991 года. Фасовка от 28 августа 1991 года. Данное лексырье содержит примесь сильнодействующей травы. Применение водных растворов может вызвать токсический эффект.

Администрация аптеки.

погода

7 Сентября

Восход 6.45 **Новолуние**
Заход 20.10 **8 сентября**
Долг. дня 13.25 **Восход 5.10**
Заход 19.20

Центр по гидрометеорологии сообщает:

7 сентября днем по области будет переменная облачность, без осадков. Ветер юго-западный, 9—14 метров в секунду. Температура 13—18 градусов тепла, по югу 22. Давление будет расти, влажность уменьшится.

Редактор А. В. ТРУТНЕВ.

«Кузбасс»

Учредитель: журналистский коллектив редакции.

АДРЕС РЕДАКЦИИ:

650630, г. Кемерово, проспект Октябрьский, 28.

Справки по редакции: 52-32-74; по письмам 52-03-22; по рекламе 52-69-33.

Собственные корреспонденты: в Мариинске — 2-31-20 Новокузнецке — 45-87-84 Междуреченске — 2-82-12 Осинниках — 2-35-64. Мысках — 2-18-66

Газета выходит 260 раз в году ежедневно кроме воскресенья и понедельника Тираж 130 тыс. экз. Объем 2 п. л. Печать высокая.

Типография издательства «Кузбасс»: 650630, г. Кемерово, пр. Октябрьский, 28.

Время подписания номера в печать: по графику 20.00; сдан в печать 19.35.

ИНДЕКС 51901

1 2 3 4 5 6

Заказ № 180.