Кузбасс

ОБЛАСТНАЯ МАССОВАЯ ГАЗЕТА

Издается с 7 января 1922 года.

Цена 20 коп.

Четверг,

178 (20408).

5.9.1991

2 стр.

У поселка Турат, где расположилась центральная усадьба совхоза «Анжеро-Судженский», непростая судьба. О том, как решают ее живущие здесь люди, рассказывается в материале «Явь поселка Турат».

4 стр.

Это уже стало традицией для многих школьников — начинать учебный год с посещения областного краеведческого музея. Интересным получился День знаний и нынче. Ребята познакомились с выставкой «Из фондов Новосибирской епархии», новыми полотнами мемориального музея-мастерской народного художника РСФСР А. Н. Кирчанова, узнали много интересного.

ЧИТАЙТЕ В СЛЕДУЮЩЕМ НОМЕРЕ

- Встреча в редакции.
- По сводкам УВД.

письмо из редакции

КУЛАК СВОБОДЫ?

В нашу редакцию поступило — не знаю как и назвать — то ли письмо, то ли предписание представителя Президента РСФСР по Кемеровской области А. В. Малыхина. В нем много настолько правильных слов, что не подписаться под ними нормальному человеку просто невозможно. Кто ж будет возражать, что «страна, Россия переживают трудные дни», что «необходимо ускоренное проведение экономических реформ», что «крайне тяжело решаются самые насущные проблемы — подготовка к наступающей зиме, уборка урожая». Не вызывает возражений и оценка состояния общества: «...страна расколота, разобщена политической борьбой. Политические страсти накалены до предела и могут перерасти в гражданские конфликты, настоящую гражданскую войну».

И слова об ответственности, которая лежит на средствах массовой информации, — сущая правда. Но есть некий едва заметный, почти невидимый подлог в следующем заключении: «К сожалению, многие из них (средств массовой информации, — П. Б.) были вовлечены в политическую борьбу, внесли свой вклад в разжигание политических страстей, в обострение политической ситуации». Это то, что в разных вариациях тысячекратно повторялось на Пленумах ЦК КПСС последних лет.

И потом, что значит «к сожалению»? Разве разжигание политических страстей — исключительная инициатива газет, телевидения? Разве они функционировали как бы сами по себе? Разве выплеснувшееся на газетные полосы, в эфир возбуждение не было результатом возбуждения общества, многих его составляющих? В том числе, на мой взгляд, и совершенно неоправданных в некоторых случаях забастовок, среди организаторов которых были и нынешний глава администрации Кемеровской области М. Б. Кислюк, и представитель Президента России А. В. Малыхин.

Извините, Анатолий Владимирович, но после всего происшедшего ваши слова о необходимости «атмосферы согласия, гражданского мира» отдают лицемерием. Это похоже на призыв к такому согласию и миру, которые устраивали бы только власть предержащих. А если какому бы то ни было человеку, группе людей покажутся ваши действия или действия главы администрации самоуправными? Прикажете молчать?

Есть в ваших требованиях и жесткий удар кулаком по столу: «Хочу предупредить все средства массовой информации, что мной, в рамках закона и данных мне полномочий, будут приняты самые суровые меры в отношении тех средств массовой информации, которые будут способствовать разжиганию розни, несогласия, конфликтов в обществе. При этом мы не будем делать различий между «своими» и «чужими» газетами, телепрограммами, радиопередачами».

Во-первых, и отстаивание справедливости при определенном предрасположении можно представить как «разжигание розни, несогласия». Во-вторых, не ясно, в состоянии ли вы в одиночку уследить за содержанием бесчисленного количества областных, городских, районных и прочих газет. Скорее всего, нет. Следовательно, остается только один выход — создать аппарат, который бы оценивал все это бумажное море, зорко следил за ним, оперативно реагировал на все кажущиеся ему «ненормальности». Такой аппарат во всем мире называется цензурой. Введя такой аппарат, мы благополучно вернемся в состояние до 1985 года.

Тем не менее в вашем обращении к средствам массовой информации есть фраза, которую хочется искренне поддержать. Вот она: «Свобода слова — великое завоевание демократии — не должна оборачиваться вседозволенностью, оскорблением личностей, полемика и споры должны вестись цивилизованно». Что правда, то правда. Неплохо, если бы прониклись этой озабоченностью в первую очередь те издания, которые подчас ведут полемику со своими оппонентами на едва прикрытом языке матерщины.

П. БУГАЕВ.

На уборку урожая в Кузбасс прибыли 500 машин и офицерский состав из Забайкальского военного округа. Для обслуживания техники специалистов призвали через военкоматы по месту жительства. Так что и людей, и техники достаточно. Только вот вся эта затея выглядит смешно. Вот уже две недели слесари ведут ремонт автомобилей, а другие, не занятые делом, пинают воздух. Мощные «Уралы» стоят молчаливо — нет бензина. Он на много неувязок с питанием, жильем. Некоторые роты разбросаны почему-то (хотелось бы думать, случайно) по нескольким районам, что для командиров крайне неудобно. Одним словом, пока сжигаем время вместо бензина, урожай можем потерять.

НА СНИМКАХ: в совхозе «Береговой» целыми днями «загорают» у двигателей слесари Алексей Крупко, Владимир Волков (обз — г. Березовский) и Владимир Морин (г. Новосибирск); самая большая проблема у автомобилей — двигатель.

Фото В. Грызыхина.

Кемеровский район.

официальный отдел

ТОЛЬКО ПО РЕШЕНИЮ СОВЕТОВ

В редакцию газеты «Кузбасс» поступил приказ главы администрации Кузбасса М. Кислюка. В нем говорится:

Руководствуясь общечеловеческими ценностями и идеалами демократии, задачами сохранения исторических и культурных ценностей нашего народа,

ПРИКАЗЫВАЮ:

1. Рассматривать действия, направленные на несанкционированный демонтаж существующих на территории области памятников истории, культуры и архитектуры, как противоправные со всеми вытекающими из этого последствиями.

2. Райисполкомам, горисполкомам:

2.1. Осуществлять демонтаж и снос устаревших и не имеющих исторической и культурной ценности памятников только по решению Советов народных депутатов, согласованному с обществом по охране памятников истории и культуры;

2.2. принять меры по приведению существующих памятников истории, культуры и архитектуры в надлежащее эстетически выдержанное состояние и обеспечить за ними постоянный уход.

одним абзацем

Член ЦК Компартии Украины К. Вашко заявил, что состоялся нелегальный пленум ЦК КПУ, сообщают украинские газеты.

☆ ☆ ☆

Министерство юстиции России зарегистрировало Демократическую партию коммунистов России, передает «Интерфакс». Как указывается в Уставе партии, ее основными целями являются содействие проведению в РСФСР радикальных реформ, направленных на повышение благосостояния, обеспечение прав и свобод человека, на становление рыночной экономики, гражданского общества и правового государства.

☆ ☆ ☆

В Тюмень из Риги переместились парни обруганного и восхваляемого ОМОНа. С рижскими омоновцами встретился председатель областного Совета Ю. Шафраник, расспросил о нуждах, заверил, что им будут созданы нормальные бытовые условия. А потом был традиционный развод, и началось дежурство.

☆ ☆ ☆

Возобновлен выпуск газеты «Санкт-Петербургские новости», основанной в 1728 году. В первом номере газеты наряду с коммерческой информацией имеется и раздел советской хроники. Публикуются мемуары Э. Герека, который в течение десяти лет был первым лицом Польши.

☆ ☆ ☆

Бразильская коммунистическая партия проведет до конца года свой внеочередной съезд. Решение об этом принято большинством голосов участников пленума ЦК БКП, завершившего работу в Рио-де-Жанейро. Они высказались также за то, чтобы сменить название основанной 69 лет назад партии и отказаться от ее официальных символов — серпа и молота. Этот шаг руководства БКП стал реакцией на государственный переворот в Советском Союзе.

☆ ☆ ☆

В текущем году страны Восточной Европы столкнулись с ранее неизвестной для себя проблемой — перепроизводством зерновых, мяса и молока. Острая ситуация вызвана прежде всего резким сокращением национального спроса в результате быстрого роста цен на эти виды товаров, падением покупательской способности населения, а также сокращением экспорта, в первую очередь в СССР.

☆ ☆ ☆

Кровопролитием закончился организованный оппозицией несанкционированный митинг в центре Тбилиси. В ходе возникших столкновений, по сообщению пресс-службы Президента Грузии, получили ранения 21 милиционер и три гражданских лица. По официальным сведениям, передает ТАСС, участники митинга выдвигали требования об отставке Президента республики З. Гамсахурдиа. Ими были предприняты действия для захвата телевидения и телеграфа.

☆ ☆ ☆

Сергей Станкевич, назначенный Указом Президента России Б. Ельциным государственным советником по связям с общественными объединениями, разъяснил, что он одновременно намерен продолжать свою деятельность в Моссовете.

международные связи

«...У нас достаточно всего»

Губернатор штата Южная Каролина (США) Кэрол Кэмпбелл передал послание председателю Кемеровского областного Совета. «Уважаемый господин Тулеев, — говорится в нем, — штат Южная Каролина с удовольствием принимает ваше предложение посетить Кузбасс, и я хотел бы выразить наилучшие пожелания жителям Кузбасса от жителей Южной Каролины. Я чистосердечно заверяю вас, что у штата есть достаточно всего, что мы можем предложить предприятиям и организациям Кузбасса. Я рад, что недавние события в вашей стране закончились благополучным исходом. Кроме того, буду весьма рад, если вы вместе с вашими представителями смогли бы посетить Южную Каролину в удобное для вас время».

Послание передано директором Европейского отделения управления экономического развития штата Фитцхью Оуэнсом, который, являясь полномочным представителем губернатора, возглавляет группу, прибывшую в Кузбасс.

Специалисты из США находятся в поездке по области, встречаются с представителями ведущих отраслей и намерены определить возможности делового сотрудничества двух ведущих экономических регионов, какими являются Южная Каролина и Кузбасс.

Известен и первоочередной интерес нашей стороны — поставка в Кузбасс мощностей для пищевой переработки.

В. ПОЛЕНЦЕВ.

г. Кемерово.

внеочередной Съезд народных депутатов СССР

«ПУТЬ К ДИКТАТУРЕ ОТКРЫТ»

— МНЕНИЕ НАРОДНОГО ДЕПУТАТА СССР Т. Г. АВАЛИАНИ.

— Теймураз Георгиевич, вся страна да что страна, — весь мир пристально следит за происходящим на съезде. Хочется верить, что разум все-таки возобладает...

— Не уверен. Съезд сейчас, по сути, в руках исполнительных органов. Законодательные структуры придавлены исполнительными. Горбачев откровенно диктует съезду свою волю. И, наверное, еще кто-то за его спиной. Такого еще не припомню. Хотя в истории страны были такие прецеденты.

Съезд работает в условиях двух переворотов, и депутаты не уверены в конституционности нашего строя. Чем черт не шутит, возможен и третий, и четвертый перевороты! Неизвестно, что кому придет в голову! Животный страх довлеет над частью депутатов. Это накладывает отпечаток на них. Все, что им предлагается, они покорно принимают. Приняли повестку дня, которая абсолютно отличается от той, которая была выработана и предложена подготовительной комиссией.

Разве не обязан был съезд выслушать высших должностных лиц об их участии в путче? Поведение в дни путча Комитета конституционного надзора тоже вызывает подозрение. И его надо было заслушать. Но ничего этого не произошло: у всех рыльце в пуху. Ушли от ответственности.

— На съезде сделана серьезная заявка на спасение страны от развала. Многие депутаты поддерживают новую структуру союзной власти.

— На мой взгляд, процессы, происходящие в стране, ведут к ее развалу, и эти процессы никакими силами не могут быть удержаны. Только сумасшедшие не могут понять этого. Послушали бы вы, что говорят в кулуарах съезда! Взахлеб спорят о границах. Кто, кого, когда надул и что надо вернуть. Это пока говорят в верхах. А что произойдет, когда такие разговоры начнутся в регионах и республиках?

Утверждают, что в стране остается единая армия. Но ведь в то же время в республиках создаются свои армии! Это абсурд: единая армия и еще, так сказать, местные армии.

Экономика на страшной скорости катится вниз. Рушатся межрегиональные связи, возникают межнациональные конфликты, идет междоусобная борьба. Где гарантия, что под этот шум некоторые страны не предъявят ослабленному государству свои требования? К чертям полетят Тегеранское, Ялтинское, Потсдамское, Сан-Франциское соглашения. Потребуют пересмотра границ, сложившихся после второй мировой войны. Восточная Пруссия, Данцигский коридор, Восточная и Западная Польша и т. д. станут объектом притязаний.

— Однако в выступлениях Горбачева обоснованность и целесообразность новых структур власти выглядит довольно убедительно...

— А вы вспомните Югославию. Из кого состоит Президиум СФРЮ? Из президентов республик. Все одинаковы в правах, никто никому не подчиняется, а в итоге идет гражданская война, льется кровь. Из аранья никогда ничего путного не выходило.

— Демократия сейчас переживает трудные времена. То и дело раздаются ультрарадикальные призывы...

— Демократия на этом у нас кончилась. Путь к диктатуре открыт. Возьмите Грузию, где демократ Гамсахурдиа 2 сентября войсками разогнал демонстрацию оппозиции. Имеются раненые. Исполнительная власть подминает под себя законодательную. Это опасно. Сегодня сидящие в президиуме съезда полагают, что они прочно сидят в своих креслах. Ошибаются. Когда претендентов на руководство княжествами больше, чем самих княжеств, когда нет центральной власти, чтобы охладить местнические страсти, может произойти непредвиденное.

В. ПИРОЖНИКОВ.

ты где был тогда?

МАСКА, Я ТЕБЯ ЗНАЮ

На собрании депутатов председатель горсовета В. Карабатов сообщил, что группа народных депутатов сейчас находится в Москве, где ходатайствует о том, чтобы Верховный Совет России предоставил горсовету право освободить от занимаемых должностей руководителей районных Советов и исполнительных комитетов, которые во время путча высказались за признание ГКЧП или заняли выжидательную позицию. Он назвал и состав комиссии, которая должна была выяснить, какую позицию занимали в те трагические дни и некоторые руководители предприятий.

Аудитория разделилась во мнениях. Одни, и в их числе депутаты Петровская, Козловский, Бойко, сочли, что такие расследования приведут к повторению печально известных событий 37-го года.

— Человек только высказал мнение, — заметила Петровская, — но никаких действий не принимал. За что его судить? В чем же тогда плюрализм мнений?

Но другие депутаты, как, например, сопредседатель рабочего комитета Мелешкин, председатель районного народного суда Карамышева, депутат областного Совета Бирюков, потребовали определить политическое лицо каждого, кто во время путча проявлял пусть малейшую лояльность к ГКЧП. Вот что сказала педагог Решетова:

— Демократия и плюрализм — не слова-синонимы. Демократия первична. Когда мы услышали заявление ГКЧП, то каждый избрал себе право быть демократом. Если же все время он носил маску демократа, то события этих трех дней раскрыли это. Демократические преобразования должны отстаивать единомышленники.

После долгих дебатов собрание решило обязанности комиссии по расследованию возложить на постоянную депутатскую комиссию горсовета по соблюдению законности.

А тем временем та часть прокопчан, которая имеет возможность смотреть городскую информационную программу по местному телевидению, услышала призыв сопредседателя городского рабочего комитета С. Великанова сообщать о случаях нелояльности людей к российскому правительству в дни путча.

Д. КАЛИТИНА.

г. Прокопьевск.

коротко

Испанская газета «А-Бэ-Сэ» пишет, что лидер северо-западной области Галиссия Мануэль Фрага во время своего визита в конце сентября на Кубу планирует предложить президенту Фиделю Кастро политическое убежище в Испании. М. Фрага, веря в то, что уход Кастро послужит делу демократии на Кубе, будет стараться уговорить Кастро покинуть пост, который он занимает более 30 лет. М. Фрага руководит районом Испании, где родился отец Фиделя Кастро.

ДНЕВНИК ПОЛЕВЫХ РАБОТ

По оперативным данным облагропрома на 3 сентября, колхозы и совхозы области убрали 274,5 тысячи гектаров зернового клина, что составляет 42 процента от общей площади. Средняя урожайность по области составила 18,1 центнера с гектара, намолочено 495,9 тысячи тонн зерна.

Ход уборочной страды по районам области характеризуется следующими показателями. В первой колонке — скошено зерновых (в тысячах гектаров), во второй — обмолочено (в тысячах га), в третьей — процент убранных площадей, в четвертой — урожайность зерновых (в центнерах с гектара).

Беловский	28,3	25,0	53,1	18,1
Гурьевский	13,2	10,6	52,5	15,8
Ижморский	8,8	7,2	21,5	16,1
Кемеровский	15,6	13,3	47,3	17,4
Крапивинский	16,3	13,4	39,0	15,1
Ленинск-Кузнецкий	35,4	28,2	48,3	20,0
Мариинский	15,2	13,0	30,1	16,8
Новокузнецкий	11,9	11,3	72,9	19,4
Прокопьевский	23,3	20,7	61,6	18,0
Промышленновский	44,0	35,6	50,9	17,9
Тисульский	14,0	8,2	24,6	17,1
Топкинский	24,2	20,3	43,8	18,4
Тяжинский	19,2	17,8	36,0	19,7
Чебулинский	12,1	8,0	25,1	20,0
Юргинский	19,9	17,3	42,4	20,1
Яйский	11,7	10,5	37,0	15,6
Яшкинский	8,7	7,1	28,2	18,3
Ассоциация «Сибирь»	8,7	7,0	51,1	16,1

Основная задача селянина сегодня, конечно же, уборка зерновых. Как видно, картина пестрая, если не сказать контрастная: от пятой части убранных площадей в Ижморском районе до 72,9 процента в Новокузнецком. Бесспорно, в восточных районах области несколько позже идет созревание хлебов, да и полностью отсутствует административный «давеж» на хозяйства, полагаясь на опыт и рекомендации самих специалистов, но все же темпы уборки сегодня ниже прошлогодних. Обмолочено на 67,2 тысячи гектаров меньше, чем в прошлом году. Хотя нынче кивать на погодные условия нет особой нужды.

Даже беглого анализа сводки достаточно, чтобы сделать вывод: в некоторых районах, да и по области в целом, слишком большой разрыв между скошенными и обмолоченными хлебами. Особенно в Ленинск-Кузнецком и Промышленновском районах. Как говорится, еще бабушка надвое сказала, есть ли нынче смысл оставлять в валках такую массу хлебов? Не осыпется ли зерно, не прорастет ли из-за ненастья? Тогда какой был смысл проливать пот за урожай, если он потеряется?

В сегодняшней обстановке, видимо, недосуг хозяйствам обратить внимание на будущий урожай, т. е. на семенной фонд. По области пока что засыпано семян 66,8 тысячи тонн при общей потребности 205 тысяч тонн. Хотя специалисты утверждают, дескать, забота о семенах в каждом хозяйстве на первом месте, работа в этом плане идет, просто запаздывает отчетность. Время покажет.

Снова необходимо сказать о вспашке зяби, ибо это первооснова будущего урожая. Поднято 176,6 тысячи гектаров — больше, чем в прошлом году, на 47 тысяч га, но и здесь темпы, по оценкам специалистов, на тройку с минусом. Хотя причина видна невооруженным глазом: недостаток техники для вывоза зерна и зеленой массы на силос и сенаж. Вся тягловая сила, нужная на пахоте (колесные тракторы), занята на уборке.

Несколько слов о кормовой базе. По всей вероятности, с заготовкой сена (с плановой) область в целом, образно говоря, «пролетела». Запасено 427,8 тысячи тонн, или 78,6 процента. Меньше прошлогоднего на 116,6 тысячи тонн заготовлено сенажа (пока утрамбовано в траншеи 900 тысяч тонн), на 722,9 тысячи тонн по сравнению с этим же периодом прошлого года запасено силоса (заготовлено пока 800,6 тысячи тонн. Но не все потеряно, так как массовая уборка кукурузы только началась.

И последнее. Навалилась очередная забота, касающаяся всех и каждого: уборка картофеля. К его копке приступили пока в Беловском, Кемеровском, Ленинск-Кузнецком и Прокопьевском районах, в хозяйствах ассоциации «Сибирь». Убрано пока 214 гектаров, которые дали общий урожай 2215 тонн. Из них 1516 тонн сдано государству.

по сельской улице

Явь поселка Турат

У поселка Турат, где расположена центральная усадьба совхоза «Анжеро-Судженский», непростая судьба. Рядом большой город, откуда хорошее и плохое идет высокой волной. Порой эта волна так хлестнет по Турату, что после долго приходится разбираться в ее следах. Особенно если эти следы черные, порой несмываемые.

Город свое берет: годами сманивает к себе молодежь, ту, на которую у совхоза самая большая надежда, ту, что пограмотнее, порасторопнее. Такие парни и девчата ой как нужны совхозу. Но разве запретом их удержишь. Тем более, что в богатеях совхоз «Анжеро-Судженский» никогда не ходил. Вечно в долгах, как в шелках. Ежегодные убытки равнялись полумиллиону и более рублей. Одних только отсроченных ссуд накопилось два с половиной миллиона.

Так что новому директору Николаю Викторовичу Пронину наследство досталось не из легких. Туговато пришлось ему, тем более на первых порах. Приехал он в Турат после окончания Ульяновского сельхозинститута, где окончил факультет экономики и организации сельского хозяйства. Сам еще совсем юноша, характер горячий, неуступчивый, сразу пошел в рукопашную, чуть ли не кулаками (благо здоровьем и ростом бог не обидел) урезонивал преступный элемент «местного и городского значения», гонялся по следу за нарушителями порядка, за угонщиками техники. Поселок сначала смотрел, что из этого выйдет, потом потихоньку стал сочувствовать ему и, следовательно, помогать.

А забот и без этого хватало. Хозяйство совхоза было запущенное. Да и простиралось оно ни много ни мало на тридцать с гаком верст. Под стать хорошему району. Правда, в последние годы, благодаря усиленным стараниям академика Заславской, ее приспешникам по укрупнению, вернее, по уничтожению «малых» деревень, совхозное хозяйство обосновалось в двух поселках — Турате и Донском, расположенных на самых крайних полюсах совхозной территории. В девятнадцати деревнях люди заколотили ставни.

Надо было не только наводить общественный порядок в заметно укрупнившихся поселках но и восстанавливать сильно потрепанное бруцеллезом и другими болезнями совхозное стадо крупного рогатого скота. А стадо немаленькое — полторы тысячи голов, четыреста дойных коров, остальное — молодняк. опять расходы, опять ссуды, долги.

Тут еще горе подоспело. Сначала сгорел телятник, потом коровник. Коровник сгорел за какой-то час. Напрасно люди, да и сам директор метались с ведрами с водой возле пожара.

Земля тоже кричала о невнимании к себе. Ее в совхозе было не так уж и мало —двадцать одна тысяча гектаров, только пашни одной две с половиной тысячи гектаров, сельхозугодий — вдвое больше. Техники было мало, она то и дело выходила из строя — дороги-то в этом месте, что называется, с горы на горку, из оврага в овраг. Если в самом поселке грязи было невпроворот, то в логах—ни колеса, ни траки, ни ноги не вытащишь...

Не знаю, когда удалось бы молодому директору Пронину «вырулить» из этого бедственного положения. Возможно, для этого потребовались бы многие годы. На помощь пришел концерн «Кузбассразрезуголь», и дела пошли на лад.

Начали, пожалуй, с самого основного — со строительства добротной рокадной дороги, главной задачей которой было связать поселок Турат с Донским, а значит, все хозяйственные нити соединить в единый кулак.

Концерн помог не только техникой, рабочей силой, но и специалистами. Дела спорились. За один год было сделано двадцать два километра земляного полотна, из них более чем на восьми километрах сделано щебеночное покрытие. Дотянуть дорогу до Донского — осталась самая малость: два километра...

Взялись всерьез и за строительство животноводческих помещений. Концерн не жалеет ни сил, ни средств, лишь бы дело спорилось. Все строительство взял на себя мощный кооператив разносторонних специалистов, которым руководит молодой и напористый организатор Сергей Федорович Сакович. У него под началом две с половиной сотни работников. Не халтурщиков, не сезонников заезжих, а настоящих работников. И трудятся они здесь на совесть, и зарабатывают хорошо.

На одном из объектов, а точнее, на строительстве телятника на 120 голов, мы разговорились с бригадой Виталия Михайловича Глазунова, которая вела в этот день бетонные работы.

— В октябре телятник сдадим, — твердо говорит Виталий Михайлович Глазунов. — Так что телята к зиме будут иметь добротное помещение.

Есть чему радоваться директору. За один год заметно укрепился производственный фундамент совхоза — полным ходом идет строительство трех скотных дворов, гаража на 60 машин.

С похвалой отозвался директор Пронин о руководителях концерна, которые проявили и проявляют большую заботу о развитии совхозного хозяйства. Самые добрые слова были сказаны в адрес генерального директора Виктора Ивановича Кузнецова и директора по капитальному строительству Германа Семеновича Веселова. О Веселове Пронин так и сказал:

— Помогает он нам много, но и всерьез спрашивает...

До этой поры у нас шел разговор о делах производственных. Но давайте-ка коснемся социального вопроса и хотя бы коротко, насколько позволяет газетная площадь, расскажем о том, какие перемены произошли за последнее время в жизни селян. В Турате за сравнительно короткий срок труженики совхоза получили в новых домах двадцать две благоустроенные трехкомнатные квартиры. Двадцать два новоселья за год! Не правда ли, настоящий праздник на новой улице? Вовсю работает в поселке новенькая столовая, уютная, светлая, великолепно оформленная. Таких и в городе поискать. И что еще немаловажно: улицы в Турате оделись в асфальт, заасфальтированы даже подходы к домам.

— Поселок теперь буквально «вывезен» из грязи. — говорит Николай Викторович.— Люди и дышат сейчас по-другому, и веры в лучшую жизнь у них заметно прибавилось.

— И еще, — добавляет он, — с помощью наших шефов нам удалось решить одну немаловажную задачу — мы дали сельчанам воду, прекрасную воду. Со старым водопроводом, которому больше трех десятков лет, мы порядком намучились, порыв на порыве, поломка на поломке. Весь поселок ископали. Случится авария зимой — совсем беда. Теперь линия водопровода заменена полностью, на реке Яе сооружен современный водозабор. Так что проблема водообеспечения населения поселка, можно считать, решена.

А какие у вас планы на ближайшее будущее? — спрашиваю я директора.

— Планы самые серьезные, — отвечает Пронин. — Уже сейчас составлена пятилетняя программа строительства, увеличения и развития производства. Думаем значительно увеличить поголовье скота, довести его до трех тысяч голов. И дойное стадо подведем к тысяче. Так что наша помощь трудящимся концерна молоком и мясом будет заметно усилена. Рассчитываем к 1995 году выкармливать 2 тысячи свиней. Это, я думаю, нам будет вполне по силам. О таком прогрессе в развитии хозяйства совхоз «Анжеро-Судженский» раньше мог только мечтать. Недаром руководители других хозяйств Яйского района смотрят на нас с нескрываемой завистью и даже побаиваются за свои кадры — вдруг переманим. А кому не хочется лучшей жизни...

☆ ☆ ☆

Перед тем как покинуть поселок Турат, мы с большим удовольствием проехали по новой рокадной дороге, по которой навстречу нам то дружной цепочкой, то в одиночку ползли с тяжелонагруженными прицепами мощные тракторы «К-700» и другая техника. Шла заготовка и вывозка сенажа. Хозяйство готовилось к зиме. Она ведь не за горами. По правой стороне дороги тихо волновалось под легким ветром гречишное поле. Этой ценной культуры совхоз посеял пока немного— 70 гектаров. Но и это хорошее подспорье к крестьянскому столу. Урожай обещает быть неплохим...

Заглянули мы и в самые живописные места, окружающие поселок Турат. Природа здесь прекрасная. Чего стоит река Яя, протекающая по всей территории совхоза. Наверно, эта река осталась чуть ли не единственной по-настоящему чистой водной артерией Кузбасса. И очень хочется, чтобы люди уберегли эту редкую в наши дни чистоту.

В. МАХАЛОВ.

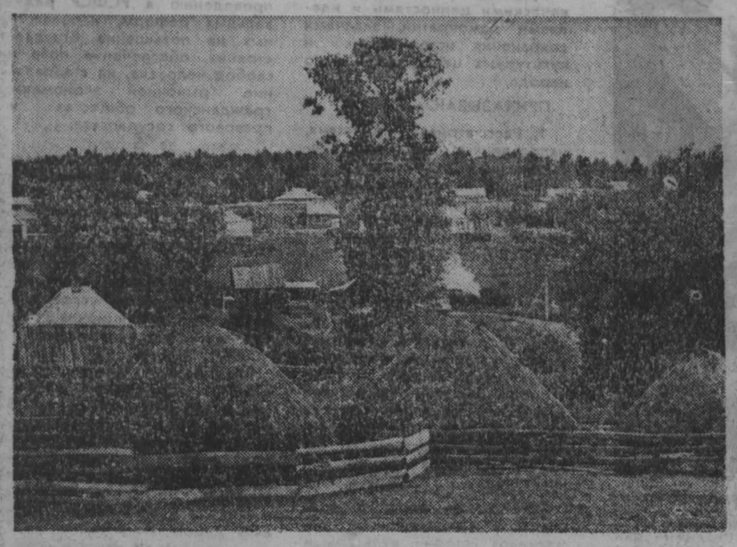

НА СНИМКАХ: совхоз «Анжеро-Судженский»; механизаторы Н. Ванин и С. Даренский; директор совхоза Н. В. Пронин.

Фото В. Грызыхина.

Яйский район.

мелочи жизни

Сахарный беспредел

Все мы знаем, что областной Совет народных депутатов определил норму продажи сахара на июль в три кг. Так оно и было везде, в том числе в Новокузнецке. Но Орджоникидзевский райисполком рассудил по-своему: выдал по одному килограмму. Куда же делся наш сахар? Кооператив с черного хода обеспечил себя сахаром и решил продавать по 15 руб. за килограмм. Отдельные лица предлагали по 600 рублей за мешок сахара. И никого это не касается.

ВОЙТЕНКО и другие — всего 39 подписей.

Жаль потерянных людей

Нет сил смотреть, в каких условиях приходится работать людям в «диких» строительных бригадах, как издеваются над теми, кого называют «бичами». Но это наши, только потерянные люди. Везут их со всех вокзалов, ловят у психбольниц и заставляют работать. Не кормят, бьют. Если человек несет доски и упал без сил, его бьют до тех пор, пока он не поднимется. Бросают их в деревнях, те ходят раздетые, попрошайничают. Смотреть на них жалко, и терзаешь душу. К зиме их увозят в лес, бьют до тех пор, пока они не откажутся от денег. «Бичи» вынуждены соглашаться, лишь бы отдали документы.

Раньше приезжали строители из Армении, они работали сами от зари до зари. Захватывает дух от их трудолюбия и работы на совесть. Нынешние строят так, что сразу после их отъезда все следом рушится.

ЗЫРЯНОВ и другие — всего 4 подписи. г. Белово.

Не теряйте кошельки!

Житель пос. Боровое А. Л. Кириченко сообщил нам, что на обочине автотрассы нашел кошелек с ключами от квартиры и гаража, водительское удостоверение на имя Николая Ивановича Грицюты. «Понимаю, как трудно человеку оказаться без этих необходимых вещей. Меня можно разыскать по рабочему телефону 4-16-46», — пишет Александр Леонович.

по данным статистики

НЕ НАКОРМИШЬ— МЯСА НЕ НАЖИВЕШЬ

А оно, как известно, вместе с молоком у животины на языке. А на этот язык, как правило, ежедневно необходимо подавать определенное количество сбалансированных кормов. Вот и вся хитрость.

Но есть и закавыка, которая заключается в том, что корма сами с неба не валятся, впрочем, как и манна небесная. Крестьянину нужно пролить энное количество пота, забыть про отдых и выходные, чтобы безбедно чувствовать себя в долгий зимний период. Ведь что греха таить: в иные годы ближе в Еремею-запрягальнику (середина апреля) в некоторых хозяйствах впору коров подвешивать на помочи. Конечно, это утрировано, но все же положение с кормовой базой бывает хуже некуда. Где уж тут вести речи о пудовых надоях и килограммовых привесах — не до жиру. Потому и молодняк нарождается больной и дохлый, потому и стадо сокращается из года в год, потому и в магазинах все беднее и беднее.

Получается как в той притче, в которой армия потерпела поражение лишь потому, что в кузнице не было гвоздя. Так в чем же «гвоздь» надвигающейся кузбасской голодухи? Ответ на поверхности: в недостаточной кормовой базе животноводства, что заготовлена на предстоящую зимовку.

Хотя сводка облстата на конец августа выдала несколько оптимистичные цифры. К примеру, сена поставлено в стога аж 154 процента по отношению к прошлому году. Но если кому не изменяет память, должны помнить лето прошлого года и соответственно сенокосную страду. Травы подавляющей частью сгнили под 40-дневными дождями, и область «наскребла» всего 274 тысячи тонн сена на конец августа. Нынче, конечно, заготовлено гораздо больше, но все равно многие хозяйства не запасли необходимого количества грубых кормов. Хотя нынешним летом было просто грех не накосить едового полноценного сена. Увы! Статистика, к сожалению, не подсчитала, сколько тысяч гектаров естественных угодий так и не скосилось, сколько десятков тысяч тонн сена потеряно по причине заброшенных неудобиц. Так что нынешний «рекорд» в 421 тысячу тонн — это лишь на поддержку жизнеобеспеченности общественного поголовья. На привесы и надои остаются солома, силос, сенаж и зернофураж, которые еще большей частью в поле.

Здесь облстат с присущей ему безапелляционностью констатирует: все остальные виды кормов (кроме сена) в процентном отношении проигрывают по сравнению с прошлым годом. Силоса заготовлено пока 44 процента, сенажа — 83. Травяной муки, правда, хозяйства области насушили аж 95 процентов. В реалии это 25 тысяч тонн. Не густо. В итоге на каждую условную голову скота имеется запас в 10,3 центнера кормовых единиц. Сколько это от требуемого? Половина. Добыть другую половину в столь короткое до зимы и очень напряженное время — нужен какой-нибудь старик Хоттабыч. Но время сказок и приписок прошло, и нужно смотреть действительности в лицо. Продовольственного изобилия ожидать не приходится, если не сказать худшего.

Опять же, по выводам облстата, производство всех кормов (без зернофуража) в пересчете на кормовую ценность уменьшилось на 28 тысяч тонн, или на пять процентов. Да и на хлеб, созревший на нивах Кузбасса, особой надежды возлагать не приходится. Даже если его и соберут без потерь (что подлежит сомнению в силу создавшихся общественно-политических ситуаций), то всего урожая, с вычетом госзаказа, продналога и т. д., просто не хватит для прокорма поголовья свиней и крупного рогатого скота. Область, как известно, ежегодно дотировалась комбикормами куда в большем количестве, чем собирала урожай зерновых. Будет ли дотация нынче — не знает даже Хоттабыч.

Так что можно делать другой вывод. Всем миром собрать поход на битву за урожай. Без амбиций, хунвейбинства, демагогических рассуждений и реплик типа «свобода или капустой брюхо набивать». Словом, все сейчас зависит от личного вклада каждого. Пока терпит время. Иначе дети останутся без молока (хоть и при больших папиных зарплатах), старики с черты нищенства переступят грань голодной смерти, и тогда возможен социальный взрыв. Самими же подготовленный.

Вот о чем может рассказать статистика, если всмотреться в обстановку и здраво порассуждать.

Е. САЛЕНКО.

экономика

Против течения

На шахте «Новокузнецкая» концерна «Кузнецкуголь» сдан в эксплуатацию новый участок. Событие для коллектива не рядовое, точнее, вторая жизнь предприятия. Участок строился собственными силами хозспособом. Сегодня мы остерегаемся громких слов. Но сдачу участка в эксплуатацию можно назвать большой трудовой победой. На фоне всеобщего спада производства по всем отраслям экономики шахта выглядит предприятием, идущим против течения. Перед коллективом открываются большие возможности по наращиванию объема добычи. Об этом наша беседа с главным инженером шахты А. П. ДОМАРЕНКО.

— Анатолий Петрович, насколько я знаю, несколько лет назад бытовало мнение, что шахта бесперспективная?

— Так оно и было в действительности. А чтобы понять — немного предыстории. Шахта образована в 1957 году. Организована, по-моему, на всякий случай, так как затрат особых на ее организацию не требовалось. Угольные пласты в некоторых местах выходили прямо на поверхность. Для административно - бытового комбината тоже нашлись помещения, правда, ветхие, но сгодились. Задание даже по тем временам мизерное — 200 тысяч тонн угля в год. Проектная мощность полтора миллиона.

Шахта работала то набирая, то сбавляя темпы. А в 1979 году добыча покатилась вниз. Остались маломощные пласты с запасом около семи миллионов тонн. Стало ясно: шахта уже не живет, а доживает. Люди уходили по одному и целыми бригадами на более перспективные предприятия. Процесс казался необратимым. Шахта была на пороге закрытия.

— Что же изменило ситуацию?

— Во-первых, шесть лет назад в коллектив пришел новый руководитель. Директором шахты стал В. Д. Ялевский, человек деловой, энергичный. Во-вторых, люди. Уже то, что большинство из них осталось, являлось молчаливым, но настойчивым сопротивлением казалось бы неизбежной действительности. Ялевский, изучив возможности предприятия, собрал коллектив, предложил собственными силами хозспособом строить новый участок за 26 километров от основной шахты. К собранию были подготовлены все экономические выкладки и по работающей шахте, и по предполагаемому участку. Предложение было принято.

— Но ведь это двойная нагрузка на коллектив?

— Я бы не сказал, что двойная, но весомая. По всем бригадам собрали добровольцев, нужны были плотники, проходчики, слесари. В общем, люди на все руки. Начинание поддержало руководство бывшего объединения «Южкузбассуголь», помогло с материальными фондами.

— Нужны были огромные капвложения. Их шахта имела?

— Кое-что было. А в общем решили ни в коем случае не снижать добычу. Задача была не из легких. Очистные бригады, если можно так выразиться, подбирали хвосты, разрабатывали старые, брошенные выработки. Причем за все пять лет строительства только один месяц шахта не дотянула до плана. Видимо, сказывалось желание выжить, сохранить коллектив. Все — рабочие, ИТР, руководство—выкладывались «от и до». Понимая сверхзадачу, которую выполнял коллектив шахты, нам шли навстречу. Не были полностью готовы проекты — работали по временным. Специалисты из других организаций тоже относились с пониманием. При необходимости помогали людьми. В финансовом выражении строительство обошлось в 10 миллионов рублей.

—Из нашего разговора можно сделать предположение, что вы живете как на отрезанном от мира острове. Вас волнует только уголь. Все четко и запрограммировано. Вас не коснулась ни инфляция рубля, ни дефицит товаров и продовольствия, ни какие другие проблемы?

— Почему же? Все проблемы общества перед нами тоже стоят в полный рост. К примеру, увеличение отпуска шахтеров. В нашей ситуации это означало резкое снижение темпов строительства нового участка, сокращение размеров столь необходимой прибыли. Поэтому в прошлом году пошли на эксперимент. Он заключался в следующем. Доведенный план разбили не на 12, а на 11 месяцев. А один месяц объявили летними каникулами для всего коллектива. В то же время было предложено всем, кто имеет желание потрудиться во время каникул, работать, предложили товары повышенного спроса. 80 процентов работающих вышли на свои рабочие места. В конце месяца каждому, причем бесплатно, был вручен видеомагнитофон импортного производства.

Эксперимент себя оправдал. Резко возросла сверхплановая добыча, что дало возможность на дополнительные бартерные операции и соответственно прибыль.

— Понятно. Руководству приходится думать не только о расширении производства, но и о всем комплексе социальной защиты. Но давайте вернемся к новому участку. Какие перспективы открываются там?

— С участка Новокузнецкий-Северный первый уголь пошел в конце июля, запущена пока одна лава. Уголь хороший, низкой зольности, участок полностью готов к работе. Пройдено более десяти километров подготовительных выработок. Запущены вентилятор, калорифер, котельная, насосная, очистные сооружения, подстанция. В лаве внедрен новый комплекс ОКП-70К, построены две кресельные дороги польского производства. Несмотря на то, что строительство велось хозспособом, участок принят с первого предъявления с оценкой «хорошо».

Запас первой очереди — 35 миллионов тонн. Общий запас участка —300 миллионов тонн угля. Трудно давалось строительство. Много труда, изобретательности вложено в успех, большая бралась ответственность, но результат налицо. Коллектив шахты сохранился, у него полная уверенность в завтрашнем дне.

Беседу вела Н. ТРАВКИНА.

«Кузбассу» отвечают

На опубликованную статью газеты «Кузбасс» № 160 от 10.08.91 г. «За частоколом решений» сообщаю.

Факты, указанные в статье, правильны. Руководство Новокузнецкого отделения дороги неоднократно ставило вопрос перед Осинниковским горисполкомом о строительстве пригородного вокзала на о. п. 405-й км. Однако, кроме обещаний, данный вопрос не решается.

В настоящее время, в связи со строительством автомобильного путепровода, выполнен проект на строительство пригородного павильона для о. п. 405-й км.

1 августа 1991 г. на расширенном совещании при заместителе председателя Осинниковского горисполкома т. Смирнове Б. Т. принято решение: существующий павильон убрать, сделать отсыпку площадки, установить два вагончика для размещения билетной кассы на два рабочих места и продолжить строительство путепровода. Параллельно этим работам приступить к строительству нового пригородного павильона и удлинению посадочной платформы. В проекте нового пригородного павильона предусмотрены билетная касса на три рабочих места и место для касс-автоматов, что позволит улучшить организацию продажи билетов и условия для пассажиров.

Г. ТАМЧЕНКО, зам. начальника Новокузнецкого отделения дороги.

официальный отдел

КОНКРЕТНЫЙ РУБЛЬ

С 1 августа 1991 года работники милиции города Кемерово за свой труд получают больше

Для закрепления на службе в отделах внутренних дел наиболее профессионально подготовленных сотрудников и для привлечения в милицию достойных работников исполком Кемеровского городского Совета народных депутатов решил установить премиальную доплату к основному денежному окладу личного состава Кемеровского гарнизона милиции.

Доплата будет дифференцированной, согласно занимаемой должности, она подлежит обложению налогами в соответствии с законом, в денежное довольствие при назначении пенсии не включается.

Каков же источник средств? От коммерческой продажи винно-водочных изделий (из расчета 505 тысяч рублей в месяц).

Кроме того, решено установить ежемесячный фонд поощрения для сотрудников УВД горисполкома в размере 20 тысяч рублей, для поощрения сотрудников РОВД Заводского, Ленинского и Центрального райисполкомов — по 15 тысяч, Кировского, Рудничного — по 10 тысяч рублей каждому отделу.

Контролирует выполнение этого решения главный специалист горисполкома по вопросам координационной деятельности правоохранительных органов А. А. Лопатин.

Кемеровский горисполком принял также решение «О выплате компенсаций работникам народных судов и прокуратур города». Источник финансирования — тот же.

Решение огласил на последнем заседании комитета по борьбе с преступностью В. В. Михайлов.

новость

Встреча в редакции

В редакции «Кузбасса» побывал председатель областного Совета народных депутатов А. Тулеев. Во время встречи, продолжавшейся около двух часов, состоялся обмен мнениями о делах в России и стране, об особенностях переходного периода в области.

Подчеркивалось, что главной особенностью момента является объединение всех сил для достижения гражданского единства. Только это сможет спасти нас всех от углубления политической нестабильности и неблагополучия.

(Наш корр.).

Сберегательный банк —

единственный из акционерных коммерческих банков, в котором сохранность денежных средств и ценностей населения, выдача их по первому требованию вкладчиков гарантируются государством (РСФСР).

Сберегательный банк —

один из немногих банков, получивших генеральную лицензию на право совершения банковских операций и сделок в иностранной валюте на территории страны и за ее пределами.

Банк

открыл корреспондентский счет в Международном банке экономического сотрудничества, обеспечивающий высокую скорость и точность расчетов при совершении валютных операций.

Банк

осуществляет на договорных условиях кредитование организаций, предприятий с любой формой собственности, банков, фермеров и пр.

Банк

готов рассмотреть ваши предложения по участию собственными средствами в расширении вашего производства, создании новых производств.

Банк

осуществляет долгосрочное и краткосрочное кредитование населения на следующие цели:

— строительство, капитальный ремонт и приобретение индивидуальных жилых домов;

— строительство и ремонт садовых домиков;

— неотложные нужды.

Операционный отдел банка

предлагает предприятиям, организациям и частным лицам валютное обслуживание.

Вклады принимаются в наличной и безналичной валюте.

Доходы выплачиваются в зависимости от вида вклада.

Выбирайте любой вид вклада:

— до востребования;

— договорной срочный;

— целевые вклады на детей;

— срочный вклад на новых условиях;

— выигрышный.

Доходы выплачиваются в виде процентов.

В нашем банке ваши доходы не облагаются налогом!

Операционный отдел банка

предлагает на договорных условиях комплексное кредитно-расчетное и кассовое обслуживание предприятий, организаций, кооперативов, фермеров, лиц, занимающихся индивидуальной трудовой деятельностью.

Не допуская вмешательства в производственную деятельность, банк своевременно подскажет, даст совет по снижению риска и повышению стабильности вашей работы, поможет выгодно для вас разместить денежные средства в депозиты банка.

Режим работы с 9 до 16 часов, выписки из расчетных и других счетов и приложения к ним будут выдаваться в день совершения расчетов, наличные деньги по вашей заявке могут быть доставлены на предприятие в день выдачи зарплаты или других выплат.

Наш адрес: г. Кемерово, проспект Кузнецкий, 25. Телефон 26-56-09.

Сберегательный банк РСФСР

КЕМЕРОВСКИЙ АКЦИОНЕРНЫЙ КОММЕРЧЕСКИЙ СБЕРЕГАТЕЛЬНЫЙ БАНК

К вашим услугам!

Кемеровский Сбербанк —

один из крупнейших банков региона.

Он располагает 39 отделениями, 488 филиалами и 108 агентствами, охватывающими практически весь Кузбасс.

Банк осуществляет в год более 62 млн. операций.

Остатки по вкладам и средствам населения и клиентов на конец первого полугодия составили 4,6 млрд. руб.

Число вкладчиков и клиентов банка составляет 2,9 млн.

Наш адрес:

650099, г. Кемерово, ул. Н. Островского, 12.

Телефон 26-86-93, телефакс 26-58-24.

День знаний

Для школьников многих кемеровских школ стало традицией начинать учебный год с посещения областного краеведческого музея. И это не случайно. Музей по праву считается хранилищем первоисточников знаний — вещественных, изобразительных и документальных памятников. Знакомство с ними обогащает ребят духовно, воздействует не только на ум, но и на сердце.

Немало интересного подготовили для школьников сотрудники музея к Дню знаний и в этом году. Директор музея Л. П. Кравцова познакомила ребят с новой интересной выставкой «Из фондов Новосибирской епархии», рассказывающей о русской православной церкви. Ребята увидели церковную утварь и облачение, ритуальные предметы — произведения декоративно-прикладного искусства современных мастеров, узнали о том, как проводятся большие религиозные праздники и церковные обряды, такие как пасха, рождество, крещение.

Новыми полотнами пополнился мемориальный музей-мастерская народного художника РСФСР А. Н. Кирчанова. О его творчестве рассказала ребятам главный хранитель музея Р. Ф. Павловская.

В этом году исполняется 50 лет со дня формирования 376-й стрелковой Кузбасско-Псковской дивизии. Сотрудник музея В. И. Черепанов познакомил ребят с историей дивизии, показал документы, вещи героев.

В отделе истории старший научный сотрудник Н. Н. Шаповалова провела занятие «Из истории школьных принадлежностей». Ребята узнали, как учились дети до революции когда возникли карандаш, ручка тетрадь, пенал — те предметы, которыми обычно пользуются на уроках.

Малыши приняли участие в занятии «Здравствуй, музей!», проведенном Л. Н. Винчиной. Людмила Николаевна в доступной форме познакомила их с понятиями «музей», «экспозиция», «музейный предмет».

Юные посетители охотно отвечали на вопросы краеведческой викторины, подготовленной сотрудниками музея. Ответивших на три вопроса ожидал памятный подарок. Больше половины участников викторины стали победителями.

В этот день в музее побывало около 1,5 тысячи посетителей, проведено 26 экскурсий и занятий. Активными участниками Дня знаний были ребята из 62-й, 35-й, 10-й, 80-й школ, 13-й, 59-й школ-интернатов.

Л. КУЗНЕЦОВА,
сотрудник областного краеведческого музея.

НА СНИМКЕ: на выставке «Из фондов Новосибирской епархии».

Фото Р. Салихова.

г. Кемерово.

автосервис

ГАЗ гарантирует...

В Кузбассе создано акционерное общество «КузбассавтоГАЗсервис», которое будет заниматься организацией ремонта и технического обслуживания всех автомобилей марки «ГАЗ».

Учредителями акционерного общества «КузбассавтоГАЗсервис» стали: Горьковский автозавод, «Кемеровоавтотранс», «Кемеровопассажиравто т р а н с», «Кемеровоагроснаб», «Кемеровоагросервис» и Кемеровский авторемзавод.

В стране, как известно, давно уже функционирует сеть станций технического обслуживания ВАЗа, КамАЗа и других автозаводов. А такой гигант, как ГАЗ, оставлял свою продукцию без внимания сразу же после выезда за ворота завода. И вот автосервис коснулся этой армии автомашин.

Этот автопарк в области не мал и насчитывает около 40 тысяч единиц вне зависимости от ведомственной принадлежности. Определение будущих клиентов и стало первой акцией, которую провела новая организация. Затем прошло совещание с руководителями крупных транспортных предприятий области, где и была выработана тактика дальнейших действий.

Дело в том, что у акционерного общества пока что почти нет своей ремонтной базы. Для ее создания понадобилось бы несколько лет. Поэтому выбран наиболее рациональный путь: в качестве центров техобслуживания будет использоваться база транспортных предприятий Кузбасса. Практически все они вместе с ремзаводами вошли в состав акционерного общества. Кроме того, уже подобраны помещения под товарно-складские базы, обменный пункт, где можно будет заменить неисправный агрегат на отремонтированный.

Прежде поставкой запчастей для «ГАЗов» занимался облагрокомитет. Он собирал заявки, отправлял их в вышестоящие инстанции, и через множество ступеней откорректированная информация уже поступала на автозавод.

Теперь схема чрезвычайно упростится. «КузбассавтоГАЗсервис» через сеть станций технического обслуживания будет постоянно иметь информацию о наличии и необходимости узлов и деталей, а затем напрямую связываться с заводами-изготовителями. Кстати, связи налаживаются, а с ГАЗом уже действуют напрямую.

Неплохие перспективы и в одном из самых сложных вопросов — обеспечение запасными частями. Гарантированы нормативы снабжения. Кроме того, немалый объем работ будет занимать реставрация изношенных деталей.

Пока же выясняются потребности в запчастях, составляются заявки. Даже без торговой деятельности планируется выполнять в будущем году объем работ на 200—220 млн. рублей.

Создается сеть центров технического обслуживания, которых в области будет около 80. Одна станция станет обслуживать примерно 300 автомашин. В селе — значительно больше. Например, в Промышленновском районе СТО примет на учет 800 автомобилей. В Кемерове и Новокузнецке появятся центры, которые станут обслуживать только ГАЗ-24 «Волга».

Словом, подготовительная работа завершается, и с будущего года все автомашины на базе шасси ГАЗа найдут свое место в центрах акционерного общества «КузбассавтоГАЗсервис». Правление акционерного общества размещается по адресу: ул. Черняховского, 2а. Тел. 25-77-06, 25-33-09.

В. КАЧИН.

медицина катастроф

ЕСЛИ ПРОИЗОШЛА АВАРИЯ...

При сильном наружном кровотечении алой струей (повреждена артерия) необходимо сразу же прижать сосуд пальцем, ладонью, кулаком к кости на протяжении, выше раны. Этот способ позволяет выиграть время для поиска и приготовления всего необходимого для более надежного способа остановки кровотечения: наложения давящей повязки (рис. 4) при повреждении артерий кисти, предплечья, стопы и голени или жгута (рис. 5) при повреждении артерий плеча, бедра. Если его не оказалось под руками, используйте платок, бинт для закрутки (рис. 6), пояс (рис. 7). Не перетягивайте туго конечность — достаточно положить жгут с силой, способной прекратить кровотечение. Не оставляйте жгут и закрутку на срок более двух часов, иначе есть опасность омертвения конечности. Время наложения жгута следует зафиксировать на приложенной к нему записке.

Артериальное кровотечение можно временно остановить и прижатием артерии при фиксации конечности в определенном положении (максимальное сгибание или переразгибание), используют марлевый валик, ремень или жгут (рис. 8).

Наиболее частым, а нередко основным приемом первой медицинской помощи является иммобилизация — создание неподвижности поврежденной части тела на время транспортировки пострадавшего. Для чего следует прибегать к импровизированным шинам, изготовляя их из подручного материала: доски, лыжи, палки.

Обездвиживание двух близлежащих суставов является обязательным минимумом. Шины следует накладывать поверх обуви и одежды, стараясь повторить естественные неровности тела, и приобретенные деформации конечностей. При переломе плеча поврежденную руку необходимо подвесить на косынке и прибинтовать к туловищу. При переломе бедра фиксацию конечности осуществляют шинами по боковым поверхностям ноги с переходом на туловище по наружной и задней поверхности (рис. 8). Можно также ноги связать бинтами. При переломах голени и предплечья лучше применять две шины, которые укладывают с противоположных сторон и прибинтовывают к конечности.

При повреждениях лучезапястного сустава и кисти пальцы сжимают в кулак, предварительно вложив в них неразвернутый бинт, и прибинтовывают к шине. При переломе костей таза травмированных укладывают на спину на щит с согнутыми ногами в тазобедренных и коленных суставах (положение лягушки), для чего под колени подкладывают валик из одежды.

Для шинирования головы и шеи можно использовать слабо надутую камеру от легкового автомобиля, уменьшив ее диаметр, перевязав с двух сторон (рис. 9). Такую же роль может выполнить толстый ватно-марлевый «бублик».

При повреждениях шеи и шейного отдела позвоночника иммобилизацию проводят «ватно-марлевым воротником» или скатанной в рулон одеждой, укрепляя их бинтом вокруг шеи.

При повреждениях грудно-поясничного отдела позвоночника пострадавший должен быть уложен на щит в положении на спине. Под поясничный изгиб позвоночника следует подложить небольшой валик. Можно воспользоваться обычными носилками, уложив пострадавшего на живот.

Необходимо помнить, что скорейшая доставка пострадавшего в больницу не должна идти в ущерб правильной транспортировке. Чаще пострадавших транспортируют лежа с некоторыми вариантами (рис. 10), что зависит от характера травмы. В положении лежа на спине транспортируют пострадавших с ранениями головы, повреждениями черепа и головного мозга, позвоночника и спинного мозга, переломами костей таза и нижних конечностей. В этом же положении необходимо транспортировать всех больных, у которых травма сопровождается развитием шока и значительной кровопотерей.

Пострадавших, находящихся в бессознательном состоянии, транспортируют в положении лежа на животе с подложенными под лоб и грудь валиками. Это необходимо для предотвращения асфиксии. Значительную часть больных с травмой груди (переломы ребер, грудины, плечевого пояса, руки) следует транспортировать в сидячем или полусидячем положении.

В холодное время года необходимо обязательно укрыть пострадавшего теплой одеждой, одеялом. В период транспортировки необходимо постоянное наблюдение за больным, надо сделать все, чтобы при рвоте не произошла аспирация рвотных масс в дыхательные пути.

В. РУДАЕВ,
доцент Кемеровского мединститута.

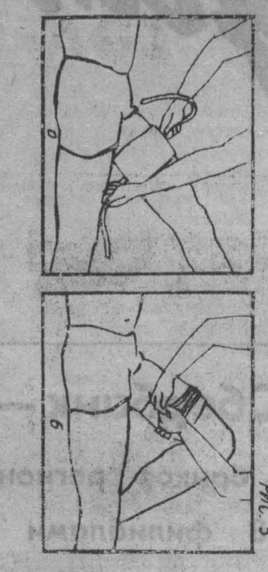

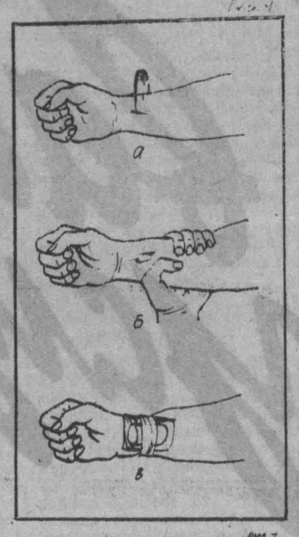

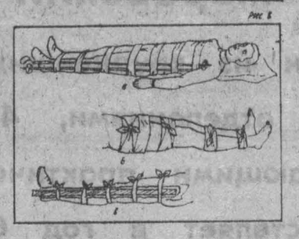

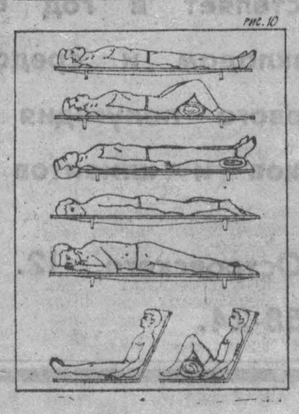

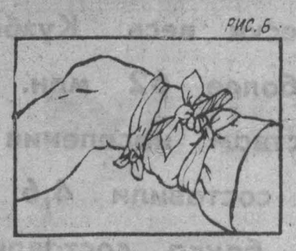

Окончание. Начало в номере за 3 сентября.

ДОМ КИНО «МОСКВА». Большой зал. ГЛАВАРЬ МАФИИ (10, 12-10, 14-20, 16-30, 18-40, 20-50). **Стереозал.** ШУТКИ В СТОРОНУ (10, 12, 14, 17, 19, 21).
«АВРОРА». Большой зал. Кинокомедия ДАЙТЕ НАМ МУЖЧИН (10 — для детей). Французская кинокомедия БУМ, БУМ-2, две серии (11-30, 15-30, 19-30). **Малый зал.** ГОНЧАР И ГОРШОК (10-30, 14-30 — для детей). Франко-итальянская мелодрама СЕЗАР И РОЗАЛИ (12-30, 16-30, 18-30, 20-30).
«ЮБИЛЕЙНЫЙ». ГЛАВАРЬ МАФИИ (11, 13, 15, 17, 19, 21).
«КОСМОС». Французская кинокомедия БУМ, БУМ-2 (2 фильма) (11-30, 14, 15-30, 18, 19-30).
«ВРЕМЯ» ОСКАР (15, 16-30, 18, 19-30).
«ОКТЯБРЬ». ПРИНЦЕССА С ЛУНЫ (14-30). ЦЕНА БЕЗУМСТВА (16, 18, 20).
«КОМСОМОЛЕЦ». ПОХИЩЕНИЕ В ТЮТЮРЛИСТАНЕ (14-30). ТАНЦОР «ДИСКО», две серии (16, 19).
«ЛУЧ». ГОРЯЧАЯ ЦЕЛЬ (13, 17, 19, 21). БАХ И БРОККОЛИ (15).
«МЕТАЛЛУРГ». ЧЕРНЫЕ СТУПЕНИ (14-30). БАГДАДСКИЙ ВОР (17, 19).
«ПРОГРЕСС». РЫЦАРСКИЙ ЗАМОК (12, 14, 16, 18, 20, 21-30).
ДК КОКСОХИМЗАВОДА. БОНЫ И ПОКОЙ (18, 20).
ДК ИМЕНИ 50-ЛЕТИЯ ОКТЯБРЯ. НЕВИДИМЫЙ ВРАГ (14, 16, 18). ТАРЗАН НАХОДИТ СЫНА. ТАРЗАН В НЬЮ-ЙОРКЕ (20).
ДК ШАХТЕРОВ. НЕ ОТВЕЧАЙТЕ НА ТЕЛЕФОННЫЙ ЗВОНОК (16, 18, 20).

РЕКЛАМА

КОММЕРЧЕСКО-ПОСРЕДНИЧЕСКАЯ ФИРМА «КЕМЕРОВОХИМОПТТОРГ»
с 1 июля 1991 года реорганизована в производство по переработке и отгрузке продукции кемеровской коммерческо-посреднической компании «Кемеровоглавснаб».
Предприятиям-потребителям срочно перезаключить договоры на поставку продукции на 1991 год.
Претензии принимаются в течение месяца со дня опубликования объявления.
Справки по тел. 22-04-26.

ВНИМАНИЮ РУКОВОДИТЕЛЕЙ ПРЕДПРИЯТИЙ И ВСЕХ ЖЕЛАЮЩИХ!
КЕМЕРОВСКАЯ ГОРОДСКАЯ ТЕЛЕФОННАЯ СЕТЬ, являющаяся единственным предприятием, которому Министерством связи и информатики предоставлено право ввода в работу и официальной регистрации телефаксов, предлагает предприятиям Кузбасса телефаксы марки «Канон-факс-120» последней модификации с выполнением в 5—10-дневный срок всех работ по их официальному вводу в эксплуатацию.
Телефоны для справок: 28-08-33, 25-12-09, 25-06-72.

Всем заинтересованным организациям, коммерческим предприятиям города и области
7 сентября 1991 года в 10 часов в помещении НПО «Промавтоматика» МП «Компакт» проводит оптовую ярмарку-аукцион, на которой будет представлен широкий ассортимент товаров народного потребления.
Желающие увидеть образцы товаров могут посетить коммерческий отдел магазина «Олимпиец».
Выставка состоится по адресу: г. Кемерово, ул. Кузбасская, 31, здание НПО «Промавтоматика» (за клубом «ГРЭС»).
Телефон для справок: 26-83-79.

ОРГАНИЗАЦИЯ меняет новый автомобиль «ЕрАЗ» на автомобиль «УАЗ-452» выпуска 1990 — 1991 годов.
Возможны варианты.
Справки по телефону 55-97-12, с 8 до 10 часов.

АРЕНДНОЕ ПРЕДПРИЯТИЕ
ПРИОБРЕТЕТ у организации или частного лица новый «Москвич-412, -2140» по договорной цене.
Телефоны: 26-36-89, 26-44-14, 26-56-71.

РАБОТА

НОВОКЕМЕРОВСКОЕ РЕМОНТНО-ТЕХНИЧЕСКОЕ ПРЕДПРИЯТИЕ
СРОЧНО ПРИГЛАШАЕТ НА ПОСТОЯННУЮ РАБОТУ электрогазосварщиков, заработная плата 800—1000 рублей; а также с разъездным характером работ по обслуживанию нефтехозяйств: электрослесарей, электрогазосварщиков с совмещением профессии водителя, заработная плата 800—1000 руб.
Оплата труда сдельно-премиальная.
Выплачиваются месячная премия всем рабочим, тринадцатая заработная плата, компенсация за обеды в размере 2 руб. в сутки, выдаются талоны на спецпитание. Доставка рабочих на работу и с работы служебным транспортом.
Телефон отдела кадров 22-04-91.

КЕМЕРОВСКОЕ ПРОЕКТНО-СТРОИТЕЛЬНОЕ ОБЪЕДИНЕНИЕ «ДОМОСТРОИТЕЛЬ»
ПРИГЛАШАЕТ НА ПОСТОЯННУЮ РАБОТУ начальника специализированного монтажного управления, старших прорабов (начальников участков), прорабов, мастеров, оплата труда по контракту; в аппарат управления—машинисток, оператора ПВМ, посудомойщицу, оплата сдельная.
Рабочих: штукатуров-маляров, монтажников железобетонных конструкций, плотников, электросварщиков, монтажников наружных трубопроводов, электромонтера связи.
Не имеющие вышеперечисленных специальностей могут приобрести их путем индивидуального обучения непосредственно на рабочих местах и в учебном пункте.
Средняя заработная плата рабочих 800—1000 рублей. Кроме того, всем работникам предусмотрены по итогам года тринадцатая зарплата, вознаграждение за выслугу лет, единовременная помощь к очередному отпуску, ежеквартально КТУ, премии за ввод объектов.
Работающие на монтаже железобетонных конструкций при уходе на пенсию пользуются льготами по списку № 2.
ПСО «Домостроитель» располагает детскими комбинатами, пионерским лагерем.
Всем работающим установлен очередной отпуск продолжительностью 24 дня.
Обеспечение жильем в порядке очередности.
Обращаться: г. Кемерово, проспект Кузнецкий, 11. Тел. 25-47-15 — отдел кадров.

ПМК-1 ТРЕСТА «КУЗБАССЭНЕРГОСТРОЙ»
ПРИГЛАШАЕТ НА РАБОТУ старшего прораба, оклад 600 руб., главного механика — 560 руб.
Рабочих строительных специальностей не ниже 3-го разряда: штукатуров-маляров, плотников-бетонщиков, стропальщиков, газоэлектросварщиков, трубоукладчиков, монтажников железобетонных конструкций, гарантированная заработная плата не ниже 450—500 рублей.
Бригаду каменщиков на жилстроительство в Рудничном районе. Заработная плата 1000—1300 рублей. По вводу жилого дома предоставляется жилье при заключении контракта до 5 лет.
Выплачиваются компенсация на покупку продуктов питания, по итогам года вознаграждение за выслугу лет, выдаются ежемесячно проездные билеты.
Справки по телефонам: 22-10-60, 22-10-45.

ОБЪЯВЛЕНИЯ

Меняют

ВНЕ ОБЛАСТИ

● **г. Кириши** — на Кемерово. 1-комн. кв. улучшен. планир. (17 кв. м, 4 эт. 5-эт. панел. дома, кухня 9 кв. м, санузел разд., балкон 6 кв. м, эл. плита, юго-вост. стор., мусоропровод) — на 2-комн. кв. в Центральном р-не, кроме 1 и 4 эт. Прописка 2 чел., до Ленинграда 6 электричек в день. Тел. в Кемерове. 23-12-94.

● **г. Воркута** Коми АССР, пос. Воргашор — на Кемерово или города Кемеровской обл. 3-комн. кв. по ул. Витузиастов, 20/5, корпус 3, кв. 63 (комн. изолир., 45 кв. м, 1 эт.) — на равноцен. или на 2-комн. кв. Дом. тел. в пос. Воргашор 2-68-69.

● **г. Шевченко** Казахской ССР — на Кемерово. 2-комн. кв. (тел., на берегу Каспийского моря, подвал на всю застекл. лоджию, все удобства) — на 2—3-комн. кв. Тел. в Кемерове 23-45-95, в Шевченко — — 36-4-23, в любое время.

● **г. Междуреченск** — на Кемерово, Томск. 3-комн. благоустр. кв. (45 кв. м, тел.) — на равноцен. или на 2-комн. кв. улучш. план. Дом. тел. в Кемерове 51-45-16.

В ОБЛАСТИ

● **пос. Крапивинский** — на Топки или Кемерово. 2-комн. благ. кв. в Крапивинском (2 эт., сарай, погреб) — на 2-комн. кв. в Топках или на 1—2-комн. кв. в Кемерове. Тел. в Топках 2-11-71, вечером.

● **г. Кемерово** — на Кемерово, Березовский. 3-комн. кв. улучш. планир. (тел.) в Кемерове — на 2-комн. кв. улучш. план. с тел. в Кемерове и 2-комн. кв. в Березовском. Дом. тел. в Кемерове 53-04-70, после 18 час.

В КЕМЕРОВЕ

● **2-комн. кв.** улучш. планир. в Ленинск. р-не — на 3-комн. кв. улучш. планир. в Ленинск. р-не по договор. Тел. 52-71-20.

● **3-комн.** благоустр. кв. (1 эт., 45 кв. м, сануз. разд., комн. изолир.) с мебелью: кух. гарнитур, стенка со шкафом, спальн. гарн., набор мягк. мебели или с доплатой по ул. Стройгородок Кировского р-на — на 3-комн. кв. в центре Кировск. р-на (можно в 21-м микр-не) или в др. р-не Кемерова. Тел. 7-18-72, в рабочее время.

● **2-комн.** выпл. кооперат. кв. в Ленинск. р-не (27,5 кв. м, 3 эт., тел., комн. изолир.) — на 3-комн. кв. по договор. Или 1-комн. кв. в р-не «Энергетик» (6 эт. 9 эт. дома, 15,5 кв. м) и автомоб. «ВАЗ-21063» 1990 г. вып. — на 3-комн. кв. по договор. Или эту же 1-комн. кв. — на 2—3-комн. кв. по договор. Тел. посредника 53-02-88.

● **4-комн. кв.** улучш. планир. в Ленинск. р-не (1 эт. 9 эт. нового дома, жил. пл. 49 кв. м, кухня 9 кв. м, прихожая 12 кв. м, окна высоко, в отл. сост.) — на равноцен. в Центр., Ленинск. р-нах, кроме 1 эт. Тел. 21-63-64.

Разное

● Продаю новый оверлок, шв. машинку «Чайка-142М». Куплю женск., мужск. куртку или пиджак (Турция, разм. 46) и мужск. кож. куртку, разм. 48. Тел. 53-44-59.

● Сдам в аренду кирпичный гараж. Тел. 51-03-59.

● Продаю холод. «Канди» (пр-во Италии), куплю новую газовую печь. Тел. 25-20-25.

● Меняю черн. дубленку с пропиткой 48 разм. (пр-во Турции) на аналогичную 56 разм. Дом тел. 53-80-29.

● Меняю небольш. дом под дачу в г. Топки на автомоб. по договор. или капит. кирп. гараж с погребом в Кемерове в Рудничном р-не. Тел. в Кемерове 4-20-31.

● **Утерянную** печать МП «Полиэнт» **считать недействительной.**

Снимут

● Семья из трех человек срочно 3-комн. кв. с тел. на длительный срок за 250 руб. в мес. Оплата вперед. Тел. 53-96-96.

● Две студентки мединститута отдельн. комн. или комн. гост. типа. Чистоту и порядок гарантируем, оплата по договор. Тел. в Осинниках 2-23-46, после 18 час., кроме среды, четверга.

● Две сестры кв. или комн. гост. типа в Ленинск. или Центр. р-нах. Тел. 26-02-81.

Купят

● **1—2-комн. кв.** или поменяю на «Москвич-ИЖ-2715». Возможны варианты. Тел. 25-65-83.

● **Кож. мужск. куртку,** разм. 48—50, удлин. (Турция). Тел. 23-68-03.

● **Комн. гост. типа** или 1-комн. кв.; женск. плащ (пр-во Ирландия). Тел. 52-59-35.

ТВ

5 сентября

I ПРОГРАММА
Передачи ЦТ

6.30 «Утро».
9.05 Детский час с уроком английского языка.
10.05 «Гардемарины, вперед!». Художественный телефильм. 3-я серия.
11.10 «Семейная хроника старых знакомых». «Света». Документальный телефильм. Фильм 1-й.
12.00 ТСН.
12.15 «Семейная хроника старых знакомых». «Света». Документальный телефильм. Фильм 2-й.
13.05 По сводкам МВД.
13.20—13.35 Деловой курьер.

Перерыв до 14.25

14.25 «Телеминут».
15.10 «Командировка». Художественный телефильм. 3-я серия. «Возвращение».
16.25 «Противостояние Марса». Премьера документального телефильма из цикла «Русская живопись. XX век».
16.55 «Экология. Общество. Человек».
17.40 Политические диалоги.
18.25 Бюллетень.
18.30 ТСН.
18.45 «...До 16 и старше».
19.30 «Мир увлеченных». Авто.
19.45 «Гардемарины, вперед!». Художественный телефильм. 4-я серия.
21.00 «Время».
21.40 По сводкам МВД.
21.55 «Принцессы Каракаллы». Концерт оперной музыки.
23.30—23.45 ТСН.

Перерыв до 01.10

01.10 «Гардемарины, вперед!». Художественный телефильм. 4-я серия.
02.25—03.25 Поэзия. Есенину посвящается.

II ПРОГРАММА
Передачи ТЦ.

7.30 «Бридж». Телебиржа.
8.00 Утренняя гимнастика.
8.20 Из залов Государственного музея изобразительных искусств им. А. С. Пушкина. Авангардизм.
9.35 Ритмическая гимнастика.
10.05 Испанский язык. 1-й год обучения.
10.35 Лирический концерт.
11.00 Испанский язык. 2-й год обучения.
11.30 Телевидение России. Камера исследует прошлое. «Восстание в Сибиборе». Документальный фильм. 1-я серия.
12.30 «Джаз-тайм». Выпуск 2-й.
13.30 «Здравствуйте, я приехал». Художественный телефильм.
14.35—15.20 «Наедине со словом». И. Ильинский читает произведения зарубежных авторов.

Перерыв до 17.15

17.15 Т/о «Содружество» представляет. «Алишер Навои». (Телевидение Узбекистана).

КЕМЕРОВО

18.15 «Увлеченность». Поет академический хор Кемеровского совхоза-техникума.
18.45 «Шаг за горизонт». КИВИ (повторно).
19.30 «Пульс».

Передачи ЦТ

20.00 Вести.
20.15 «Спокойной ночи, малыши!».
20.30 На внеочередном Съезде народных депутатов СССР.
22.00 Реклама.
22.05 «От за от». «Иисус Христос и красная звезда».
22.35 «Маски — ТВ». Развлекательная программа.
23.05 Вести.
23.20—23.55 «Музыкальная коллекция». Концерт Стинга.

III ПРОГРАММА
Передачи ЦТ

18.15 Документальный фильм.
19.00 Мультфильм.
19.15 Грибоедовский праздник в Хмелите.

КЕМЕРОВО

20.00—22.50 «Утиная охота». Спектакль театра им. Ермоловой.

погода

5 Сентября

Восход 6.41
Заход 20.15
Долг. дня 13.34

Новолуние 8 сентября
Восход 2.02
Заход 18.50

Центр по гидрометеорологии сообщает:
5 сентября днем по области будет переменная облачность, временами дождь, местами гроза. Ветер южный 9—14, днем местами 15—20 метров в секунду. Температура 16—21 градус тепла. Давление будет падать, влажность не изменится.

Редактор А. В. ТРУТНЕВ.

КУЗБАСС

Учредитель: журналистский коллектив редакции.

АДРЕС РЕДАКЦИИ:

650630, г. Кемерово, проспект Октябрьский, 28.

Справки по редакции: 52-32-74; по письмам 52-03-22; по рекламе 52-69-33.

Собственные корреспонденты: в Мариинске — 2-31-26, Новокузнецке — 45-97-84, Междуреченске — 2-82-12, Осинниках — 2-35-64, Мысках — 2-13-66.

Газета выходит 260 раз в году ежедневно кроме воскресенья и понедельника. Тираж 130 тыс. экз. Объем 2 п. л. Печать высокая.

Типография издательства «Кузбасс»: 650630, г. Кемерово, пр. Октябрьский, 28.

Время подписания номера в печать: по графику 20.00; сдан в печать 19.35.

ИНДЕКС 51901

1 2 3 4 5 6

Заказ № 178.