Повторная областная научная библиотека
ГЛАВСТКОМУРБАЛЬНЫЙ

Кузбасс

ОБЛАСТНАЯ МАССОВАЯ ГАЗЕТА

Издается с 7 января 1922 года.

170 (20400).

Цена 20 коп.

Суббота, 24.8.1991

2 стр.

На многих предприятиях сейчас не хватает рабочих, а над нами нависла угроза безработицы. Об этом идет речь в материале, опубликованном под рубрикой «Служба занятости».

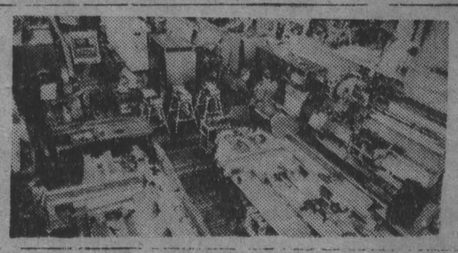

4 стр.

к вашему столу

Доступные и в наше время рецепты пирогов и пирожков из старинной книги «ПОДАРОК МОЛОДОЙ ХОЗЯЙКЕ».

ЧИТАЙТЕ В СЛЕДУЮЩЕМ НОМЕРЕ

- КТО НАС НАКОРМИТ?
- ПРОБЛЕМЫ КУЛЬТУРЫ.

Заявление М. С. Горбачева

по советскому телевидению 22 августа 1991 года

Дорогие сограждане. Я выступаю сейчас перед вами уже в тот момент, когда могу с полным основанием сказать—государственный переворот провалился. Заговорщики просчитались. Они недооценили главного — то, что народ за эти, пусть очень трудные, годы стал другим. Он вдохнул воздух свободы, и уже никому этого у него не отнять.

Взрыв народного негодования вызвали государственные преступники, посягнувшие на демократию, попытавшиеся восстановить тоталитарный режим. Они попытались осуществить самое страшное — направить армию против народа. Но и это у них не прошло. Многие командиры, офицеры, большинство солдат, целые части и соединения отказались выполнять их приказы. Остались верными присяге, встали рядом с отважными защитниками демократии.

Когда 18 августа четверо заговорщиков явились ко мне в Крым и предъявили ультиматум — либо отречься от поста, либо передать добровольно им свои полномочия, либо подписать Указ о чрезвычайном положении, я им тогда сказал — вы авантюристы и преступники, вы погубите себя и нанесете страшный вред народу, у вас все равно ничего не выйдет. Не тот стал народ, чтобы смириться с вашей диктатурой, с потерей всего, что завоевано в эти годы.

Одумайтесь, дело кончится гражданской войной, большой кровью, вы ответите за это. Я отверг все их притязания. Тогда они обложили войсками дом, где я был на отдыхе. причем и с моря, и с суши, устроили психическое давление, следили за каждым шагом, наглухо изолировали от внешнего мира.

Очевидно, задача была такова — сломать Президента психологически.

Я это особенно понял тогда, когда мне стало известно содержание пресс-конференции этого так называемого государственного комитета по чрезвычайному положению. Когда они объявили, что я не способен выполнять функции Президента, более того, они пообещали в ближайшее время представить на этот счет медицинское заключение.

Значит, задача исходила из того, если факты не соответствуют их заявлениям, то есть состояние Президента является другим, то надо его любыми способами довести до такого состояния, чтобы он действительно был сломлен физически и психически. 72 часа я не знал, что происходит в стране.

Заговор сорван, авантюристы арестованы и понесут суровое наказание. Но кровь была пролита. Пали жертвой защитники свободы. Я приношу глубочайшие мои соболезнования их семьям, родным и близким, их друзьям и коллегам. Их имена должны быть запечатлены на памятных досках в местах их гибели.

Я хочу поблагодарить всех тех, кто, рискуя не только положением и личной свободой, но и часто жизнью, стал в первые шеренги защитников конституционного строя, защитников закона, прав человека. Прежде всего я должен отметить выдающуюся роль Президента России Бориса Николаевича Ельцина, который стал в центре сопротивления заговору и диктатуре, председателя правительства России Ивана Степановича Силаева, вице-президента России Александра Владимировича Руцкого, многих политических и общественных деятелей, весь Верховный Совет Российской Федерации, москвичей и ленинградцев, вставших также на защиту демократии. Я не могу не отметить беззаветную преданность своему демократическому профессиональному долгу огромного большинства журналистского корпуса, всех средств массовой информации. В этот трудный час они безошибочно выбрали, где и с кем им быть, не испугались, не струсили, не стали лебезить перед узурпаторами.

Большое значение в срыве заговора имела принципиальная позиция президентов и парламентов большинства республик, областей России, местных Советов. Они сумели твердо встать на защиту законности и своих суверенных прав.

Я выражаю признательность народам и правительствам зарубежных стран, которые в эти критические для нас дни выступили в защиту демократии в Советском Союзе, поддержали законное руководство страны. То, что произошло в эти дни, мало сказать «большой урок для всех нас». Это тяжелый урок. Страшная наука. И надо сделать все необходимые выводы и в области государственного строительства, и в отношениях между республиками, между партиями и общественными движениями, в межнациональных отношениях и, конечно, в экономической политике, в сфере духовно-нравственной.

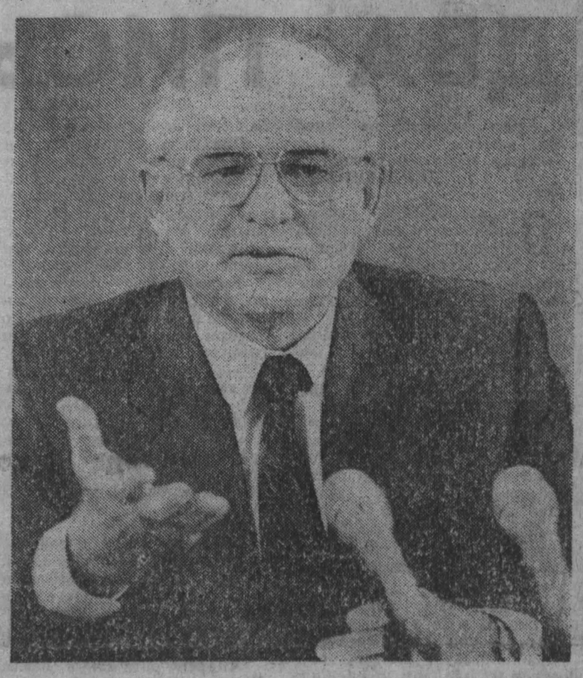

На что рассчитывали заговорщики? На то, что народ устал от ожидания улучшения жизни, что кризис продолжается, спад производства не остановлен, тяжелое положение на рынке, расстроены финансы, растет преступность. Люди не хотят с этим мириться. И они правы. Но заговорщики не учли, что люди хотят, чтобы все эти вопросы решались законно, в рамках демократии, а не за счет свободы человеческих прав, не путем диктатуры и насилия. Нам надо сплоченнее и быстрее идти по пути радикальных реформ. Завтра состоится моя встреча с руководителями девяти республик. Мы все обсудим, все взвесим, продумаем неотложные меры, ближайшие перспективы, способы действий, взаимодействия, согласованные действия. И скажем об этом стране и миру.

Помимо наказания главарей заговора, чувство справедливости требует оценки действий и тех должностных лиц, которые могли, но не оказали противодействия перевороту, заняли выжидательную позицию, а то и готовы были пойти на поклон к преступному комитету по чрезвычайному положению.

Конечно, речь не идет о том, чтобы преследовать этих людей, если их действия не носили противоправного характера. Но общественность должна знать, кто чего стоит. Кто как себя показал в этот ответственный момент, каково его истинное лицо. Я считал бы правильным, если бы лица, которые не нашли в себе мужества встать на защиту закона, сами подали в отставку с государственных постов.

Я уже говорил с руководителями республик о дальнейших планах действий, и, по-видимому, в ближайшее время будет назначена новая дата подписания договора. После этого последует принятие новой союзной Конституции, нового избирательного закона, выборы союзного парламента и президента. Надо провести эту работу в установленные сроки, не затягивая, поскольку затяжка переходного периода, как видим, опасна для демократических преобразований.

Следует сделать должные выводы из того, что оказалось недостаточно надежной системы государственной безопасности. Эти вопросы требуют самой тщательной проработки, ими также надо заняться в ближайшее время.

Я, как Президент, глубоко переживаю все то, что случилось. И чувствую свою ответственность перед всеми вами. За то, что не все сделал для того, чтобы этого не произошло. Я должен сказать то, что в эти дни мы все пережили. Это тяжелый урок, и прежде всего для меня. Урок и в отношении подхода к выдвижению руководящих кадров. Теперь видно, например, что Съезд народных депутатов, отказавшись в первом голосовании избирать вице-президента, был прав, а Президент, используя свои возможности, настоял на своем. И ошибся. И можно сказать, что это не единственная ошибка.

Сейчас первостепенная задача — вывести страну из шока. Было бы неоправданно считать, что вся опасность позади. В этой связи сейчас более всего необходима ответственная позиция всех политических сил, стоящих на принципах демократии. Все мы, кто сокрушил этот заговор, кто стал стеной на пути этих преступных замыслов, должны ни в коей мере не следовать тем методам, к которым они прибегали—заговорщики. Мы должны строго руководствоваться Конституцией и законом и действовать согласованно и ответственно. События этих дней показали, что общество уже вышло на новую ступень развития. Что возврата назад не будет, как бы этого ни хотелось реакционным силам, что мы в принципе выбрали правильное направление прогресса страны.

Мы все пережили трудные дни. Так давайте пойдем смелее и решительнее вперед, наученные и этим горьким опытом. Благодарю вас всех, дорогие товарищи, от кого в эти дни все те, кто встал на защиту демократии, я, как Президент, получили самую и, может быть, самую главную поддержку.

Спасибо.

Завтра — День шахтера

Коллектив разреза «Кедровский» в эти августовские дни выдает на-гора уголь. С начала года добыто сверх плана десятки тысяч тонн топлива. Один из ритмично работающих — участок № 4. Его годовая производительность 1 миллион 100 тысяч тонн угля, да вскрыша составляет 5,5 миллиона куб. метров горной массы. Цифры немалые, и выполнять эти объемы сегодня непросто. В связи с увеличением продолжительности отпусков не хватает людей. Особенно тяжело с водителями большегрузных машин. И все же горняки стараются достойно встретить свой праздник—День шахтера.

НА СНИМКАХ: машинист экскаватора ЭШ 10/50 № 259 В. В. Громов; погрузка горной массы в большегрузные 110-тонные машины в этом забое ведется шагающим экскаватором.

Фото В. Грызыхина.
г. Кемерово.

интервью на актуальную тему

ИСКУС ПОЛИТИКАНСТВА И ВЕРНОСТЬ СЛОВУ

Три дня, которые потрясли мир, напомнили нам, что повседневность и трагизм расположены в жизни рядом. И противостояние возврату к мрачным страницам истории должно объединять нас.

Об этом беседа с председателем областного Совета А. Г. Тулеевым.

— Главный вывод из случившегося. Каков он?

— Он в том, что кузбассовцы в огромном своем большинстве — против беззакония. Где-где, а в нашей области людей, пострадавших от него, достаточно. Областная власть не ошиблась в оценке мнений избирателей, она вынесла решение не подчиняться никаким самозванцам. Такое решение вынес экстренно собранный В. В. Стерлиговым совет общественности, в заседании которого приняли участие члены президиума, исполкома областного совета рабочих комитетов, общественных организаций и партий. На следующий день то же самое подтвердил президиум областного Совета. С решениями их жители области знакомы.

— Ваше личное участие в событиях?

— С ним я кузбассовцев также ознакомил. Посчитал необходимым прервать отпуск и пробиться на первый же самолет в Москву.

Как руководитель области, я не вправе довольствоваться информацией что получала по радио. В газетах она появилась только на следующий день. И то это были только официальные документы чрезвычайного комитета. А реакция российского правительства, указы Президента республики — многие ли услышали их на местах в первые часы, да и в течение всего первого дня?

В Москве все увидел собственными глазами. Захватил выступление Б. Н. Ельцина возле российского Дома Советов. Несмотря на документы народного депутата РСФСР, пробиться к нему не смог. Не смог ни я, ни около десятка руководителей других областей, что прибыли с той же целью в столицу. Стал только известен ответ И. С. Силаева о том, что есть обращение к гражданам России и надо действовать в соответствии с ним.

Привычка убеждаться во всем лично заставила пробиваться к руководителям переворота. Принял Янаев, в разговоре участвовал Бакланов. Об этом я рассказал сразу же по возвращении всем жителям Кузбасса.

Во-первых, спросил о целях объявления чрезвычайного положения и отстранения Президента М. Горбачева. Почему все это проделано незаконным способом? У нас же теперь столько законов, даже военное и чрезвычайное положение можно объявлять, даже Президента отправить в отставку — все можно совершить конституционно.

Выслушал ответ, о котором тоже сообщил потом землякам.

В конце спросил, представляют ли они возможные последствия для себя лично? Янаев ответил, что отчет в этом они себе отдают, но сидеть и смотреть, как страна разваливается, считают, еще хуже.

На прощание я высказал, что путь, выбранный ими, не тот. Требования, цели, бесспорно, благие. Что страна разваливается — кто ж с этим не согласен? Я тоже против межнациональных конфликтов, против разрыва хозяйственных связей, против теневой экономики, роста преступности, угрозы голода и холода. То есть цели они перед собой поставили те же самые, над которыми бьется у нас в Кузбассе власть любого уровня — от поселкового до областного Совета. Но путь они выбрали не тот. Сказал это, глядя им обоим прямо в глаза. И хотел бы видеть многих сегодняшних моих критиков в тот момент на моем месте. Это сегодня храбрые все, а в тот момент многие ли отважились бы добиться встречи, а потом высказать свое мнение.

— На сессии облсовета вас даже обвинили в том, что вы пошли на сделку с ГКЧП...

— Обвинили. И обвинения продолжаются. Правда, в самом этом факте нет ничего нового. Новый только крючок, к которому можно прицепиться. Сегодня прицепились к тому, почему я решил у самих путчистов спросить и о мотивах, и о судьбе М. Горбачева, жив ли он, и обо всем другом, что требовалось в интересах области. Весной, помнится, похожие обвинения предъявлялись после того, как с группой депутатов поехал к Президенту М. С. Горбачеву, посоветоваться по труднейшим вопросам того момента.

Да и мало ли претензий выдвигается?

Но главная из них в том, что я и тогда выступал против забастовки, и на этот раз — тоже. Государственный переворот совершен антиконституционными методами. А забастовка как форма протеста против него — конституционна? Нет! Конституционным я считаю в данной ситуации чрезвычайный Съезд народных депутатов. Есть и другие методы.

А забастовка — и это, пожалуй, важнее — беда для всех нас, беда для народа. Через три недели начинается отопительный сезон, а у нас угля нет. Между прочим, с прошлой забастовки наша энергетика никак не может прийти в себя, так же, как металлургия и вообще угольный рынок страны. Телеграммы уже идут сотнями со всех концов.

Забастовки в нашем обществе становятся разменной монетой в борьбе политических страстей. Вчера бастовали за отставку Горбачева, сегодня — за его возврат на должность Президента. Никто из сильных мира сего не пострадал ни в прошлую забастовку, не замерз бы он без угля и нынешней зимой. Они найдут, чем согреться. Наши люди — не найдут.

Вот это мое сопротивление призывам к забастовкам и не могут простить мои критики. Объявил я призыв остановить шахты — все бы мне было прощено. В том числе и встреча с Янаевым и Баклановым. К слову — А. Собчак с чрезвычайным комитетом тоже встречался, тоже высказал им свое отношение. Но что-то не слышно, чтоб кто-то выразил ему за это недоверие.

А мне Новокузнецкий горсовет уже высказал. Областной совет рабочих комитетов — тоже.

Никогда бы не подумал, что открытость, с которой стараюсь действовать на посту председателя облсовета, будет таким вот образом истолкована, извращена и брошена мне же в лицо в виде упрека.

— Вас «снимают» с должности на каждой сессии. Что помогает противостоять?

— Убежденность, что я еще не вернул долг Кузбассу, который поставил меня на ноги, вывел в люди, научил работать и, между прочим, стоять за себя.

Здесь учился я также верности данному слову.

Должность председателя, прямо скажем, не самая хлебная, сейчас водитель грузовика зарабатывает больше, не говоря уж о шахтерах или других трудящихся. Должность инфарктная, на ней быстро стареешь. Не то что критику—угрозы получаешь то по телефону, то в анонимках. Теперь вот даже на митинге в день сессии выкрики «Смерть Тулееву!».

Это я сообщаю тем, кто кресло председателя под себя примеривает. Прежде чем сесть в него, надо четче соизмерить, что обретешь, что потеряешь.

Ну, а раз судьбе и избирателям было угодно, чтоб на данной должности в данное время оказался я, то я и намерен исполнять свое дело честно, всеми силами и открыто. И впредь открыто!

— А что можете сказать в ответ на критику в прессе?

— На критику стараюсь реагировать делами. Что касается нападок, то они — образец того, насколько можно злоупотреблять свободой печати в нашей стране.

— Отпуск прерван. Вы не отдыхали несколько последних лет. Как себя чувствуете сегодня?

— Примерно так же, как человек, на которого обрушилась тонна кирпичей.

— Какие цели ставите перед собой сейчас?

— Те же самые, повседневные, без которых не прожить. Запастись, насколько можно, продовольствием. Убрать урожай, который селяне, спасибо им, вырастили хороший. Потерять его никак нельзя — нынче нам помогать никто не сможет. У поставщиков у самих то наводнение, то град. То, что будет закуплено, пойдет, в первую очередь, пострадавшим от стихии. Поэтому нельзя самим себе устроить стихийное бедствие.

Вторая забота — нулевая подготовка к зиме. Города не готовы. Угля на электростанциях почти нет. За все это потом спросят с меня, а не с моих критиков, не с тех, кто звал к забастовке. С них спросу нет.

Ну, и третья постоянная проблема — преступность. Как видите, все то же самое, что вчера, неделю, месяц назад. Это жизнь.

— И последний вопрос об основах поведения: что движет вас по жизни, за что потом будет не стыдно, даже на страшном суде?

— Остановился бы на постоянстве и верности. На постоянстве как символе устойчивости, надежности, вере в жизненные идеалы.

Сегодня, на переломе истории, все это высвечивается намного ярче. Посмотрите, какие зигзаги выделывают многие из нас. Но приходит и пора самоосценок. Пример: известный телеведущий, с которым многие связывали приверженность к свободомыслию, просит прощения у Президента Горбачева, говорит, что он — его Президент. Покаяние? Пожалуй, да. Как честный человек, он не мог не понять, что перед лицом трагических испытаний многие поступки, которые в повседневности кажутся действительно поступками, на самом деле — суета! И сердце запросило возврата к символам душевной опоры, которые в суете так легко теряем.

И посмотрите, как рванулся народ на спасение Президента! Даже те, кто еще вчера считал за доблесть лягнуть его в прессе, приклеить очередной ярлык! Но почему к истинам мы начинаем возвращаться только с приходом беды? Почему к символам истинности, постоянства и душевного покоя нам надо то и дело возвращаться вместо того, чтобы придерживаться их постоянно? Ведь именно они ведут человека по жизни.

Не стремление высветиться перед другими, не суетное политиканство, не мельтешение, а верность самому себе, верность своей совести помогают стоять на ногах. Этим и живу.

г. Кемерово.

официальный отдел

УКАЗ ПРЕЗИДЕНТА РОССИИ

Указом Президента РСФСР Б. Н. Ельцина «Об обеспечении экономической основы суверенитета РСФСР» Совету Министров РСФСР поручено до 1 января 1992 года обеспечить передачу и принятие в ведение органов государственного управления РСФСР и республик в составе РСФСР предприятий и организаций союзного подчинения, находящихся на территории Российской Федерации, за исключением тех, управление которыми передано согласно законодательству РСФСР соответствующим органам СССР. Указанные предприятия и организации обязаны обеспечить безусловное выполнение в 1991 году государственных заказов и договорных обязательств.

До 1 января 1992 года постановлено разработать и представить Президенту РСФСР предложения по расширению масштабов использования мощностей предприятий оборонных отраслей промышленности, расположенных на территории РСФСР, в интересах повышения жизненного уровня народа. До 1 января 1993 года осуществить необходимые мероприятия по разработке и внедрению единых систем экономико - статистических показателей финансово - хозяйственной деятельности, бухгалтерского учета хозяйствующих субъектов и кодирования товаров, отвечающих принятым в международной практике правилам.

Предприятия и организации, расположенные либо осуществляющие деятельность на территории РСФСР (в том числе союзного подчинения), руководствуются законодательством РСФСР и применяют законы и иные акты органов Союза ССР в порядке, установленном Законом РСФСР «О действии актов органов Союза ССР на территории РСФСР».

Совету Министров РСФСР совместно с Центральным банком РСФСР представить до 1 октября 1991 года Президенту РСФСР предложения по формированию золотого запаса, алмазного и валютного фондов РСФСР; определению доли РСФСР, подлежащей направлению на погашение внешнего долга СССР, а также доли, подлежащей получению при разделении долгов зарубежных стран Союзу ССР; налогообложению валютных доходов предприятий, организаций и граждан; совершенствованию кредитно - расчетного механизма и оздоровлению финансов, предусмотрев возможность совместных действий с другими союзными республиками.

Совету Министров РСФСР поручено подготовить предложение о приостановлении на территории РСФСР действия Указа Президента СССР от 2 ноября 1990 г. «Об особом порядке использования валютных ресурсов в 1991 году».

Установить, что на территории РСФСР (включая континентальный шельф) разведка и добыча полезных ископаемых, промысловый лов рыбы, добыча водных животных и растений осуществляются только на основании специального разрешения (лицензии). Предприятия, организации и граждане, занимающиеся этими видами деятельности, обязаны до 1 июля 1992 года получить соответствующие лицензии.

Указом Президента республики поручено Совету Министров РСФСР представить до 1 января 1992 г. предложения о порядке лицензирования указанных видов деятельности, а также о привлечении иностранных инвестиций и предоставлении концессий иностранным юридическим лицам для разведки и добычи полезных ископаемых на территории республики (включая континентальный шельф).

Совету Министров РСФСР также поручено до 1 октября 1991 года обеспечить создание системы союзно - республиканских таможенных органов РСФСР; согласовать с Кабинетом министров СССР порядок совместного установления ставок таможенных пошлин по экспортно-импортным операциям, осуществляемым с территории РСФСР. Решения союзных органов, касающиеся порядка ввоза (вывоза) товаров, а также установления размеров таможенных пошлин, принятые без согласования с полномочными органами РСФСР, на территории РСФСР не действуют.

Совету Министров РСФСР, исполнительным органам власти республик в составе РСФСР до 1 января 1992 года поручено обеспечить проведение регистрации всех хозяйственных субъектов, передаваемых в ведение органов государственного управления РСФСР и республик в составе РСФСР в соответствии с настоящим указом.

Главной государственной налоговой инспекции при Министерстве финансов РСФСР постановлено подготовить и внести до 1 ноября 1991 года предложения о порядке ведения налоговыми органами учета предпринимательской деятельности и выдачи свидетельств (лицензий) на право ее осуществления.

Совету Министров РСФСР поручено осуществлять в ходе реализации настоящего указа взаимодействие с союзными республиками и республиками в составе РСФСР по вопросам, затрагивающим их интересы.

Для обеспечения контроля за соблюдением экономических интересов РСФСР решено создать при Президенте РСФСР Комитет по защите экономических интересов РСФСР.

Контроль за исполнением настоящего указа возложен на Совет Министров РСФСР и Комитет по защите экономических интересов РСФСР.

Совету Министров РСФСР поручено регулярно информировать Президента РСФСР о ходе выполнения настоящего указа.

Указ вступает в силу с момента его опубликования.

(РосТАСС).

Растет и строится Ильинский микрорайон Новокузнецка.

Фото **А. Блотницкого.**

одним абзацем

На сессии Моссовета мэр столицы Г. Попов призвал национализировать имущество КПСС, выступил с ходатайством о присвоении звания Героя Советского Союза Б. Н. Ельцину. Сессия приняла решение о присвоении ему звания «Почетный гражданин Москвы» — за личное мужество.

☆ ☆ ☆

Вчера издательство «Кузбасс» не получило по фототелеграфу полосы «Советской России».

☆ ☆ ☆

22 августа бюро Кемеровского ОК КПСС направило в адрес ЦК КПСС телеграмму. В ней говорится: «Члены обкома КПСС считают несостоятельным отсутствие оценки происходящих событий со стороны руководства КПСС. Требуем от ЦК КПСС партийного расследования попытки военного переворота коммунистами — членами ГКЧП. Необходимо незамедлительное проведение Пленума ЦК КПСС. Вы отвечаете перед коммунистами. Под угрозой судьба партии».

завтра—День шахтера

ДВА ПИСЬМА

Брось, мудрец! на гроб мой камень,
Если ты не человек.
Г. ДЕРЖАВИН.

Осенью 82-го, в глухую полночь, в дверь дома доярки Нины Ивановны Медведевой, что живет в деревне Хорошеборка Топкинского района, раздался стук.

Прислушалась хозяйка. «И кого это в такую поздноту носит? — подумала.— Уж не показалось ли спросонья?».

Стук повторился. Аккуратный, размеренный такой стук, словно припозднившийся хозяин, не желая беспокоить спящих детей, дает знак хозяйке.

Только не было в этом доме хозяина. Так уж сложилась личная жизнь Нины Ивановны...

А дети были. Трое. Двое младших—Вова и Женя—крепко спали, и растревоженная мать, плотнее прикрыв их одеялом, поспешила к двери. Зажгла свет, но сразу отворить дверь побоялась, спросила у порога вполголоса:

— Кто там?

— Я это, тетя Нина, — услышала за дверью детский голос. — Пустите переночевать.

— Боже, да что ж это на свете творится! — в сердцах вырвалось у Нины Ивановны. И она откинула щеколду. — Андрей, милый, откуда ты взялся? Случилось что?

И осеклась на полуслове, увидев входящего на порог подростка.

Она узнала его. Андрюшу Полякова, по голосу и не могла признать вочию— настолько был парнишка расхристан и неопрятен.

— Я устал и есть хочу, — виновато сказал Андрей. А потом, заикаясь и плача, добавил: — Из Мусохранова я. К вам добирался, пешком, ночью тоже шел...

Пришлось всплакнуть и хозяйке дома. Всплакнуть и вспомнить о неприкаянной судьбе Андрюши Полякова, его ветреной многодетной матери Валентине Александровне Поляковой, что жила когда-то по соседству в Хорошеборке. Жила вольно и беззаботно, как перелетная птица. При живой-то матери все дети ее были сиротами...

— Так что же случилось-то там у вас, в Мусохранове? — допытывалась у Андрея Нина Ивановна.

— А мама с другим папой куда-то уехали, а меня бросили, — по-мальчишески непосредственно отвечал Андрей.

— А...

— А кормили соседи,— предупреждая очередной вопрос, спешил рассказывать подросток. — А в школу я не ходил: у меня тетрадок и портфеля не было...

Андрей остался в семье Нины Ивановны Медведевой На правах приемного сына.

О судьбе семьи Н. И. Медведевой, о ее жизни, заботах, радостях и горестях в апреле 1983 года рассказала газета «Кузбасс».

А через некоторое время в редакцию пришло письмо от Нины Ивановны. Она писала корреспонденту, автору газетного выступления: «Здравствуйте! Вот выбрала время написать вам письмо. Раньше-то все недосуг было, да и приболела маленько. Андрей прошел комиссию, сдал документы в училище. Будет трактористом. Осталось нам только одеться, подготовиться к осени. Деньги есть, люди добрые в деревне насобирали и дают. Но знали бы вы, как неудобно с этими деньгами! Вот сегодня, 18 июля, приезжали из Кемерова ребята с шахты «Северная», из бригады Булгакова. Привезли 300 рублей да еще говорят: «Если что нужно, вы нам напишите, мы всегда поможем». Стыдно-то мне как, о боже... Совсем незнакомые люди — и такие добрые. Счастья им и здоровья на все времена!»

Это письмо сельской труженицы, многострадальной русской женщины случайно попало мне в руки спустя пять лет после его написания. Я нашел этих ребят с «Северной», кто ездил в июле 83-го в Хорошеборку, — братьев Валерия и Петра Прониных. Они и сейчас трудятся на шахте проходчиками. Выяснил, что о судьбе Андрюши Полякова узнали они из газетной публикации. И единодушным было решение бригадного совета: очередную премию коллектива «пустить» в жизненное устройство человека трудной и несчастной судьбы, помочь ему. Когда же накоротке встретился с только что поднявшимся на-гора Валерием Прониным и попросил его вспомнить о подробностях той поездки в деревню, он даже удивился:

— А что особенного и вспоминать-то? Разве можно было поступить иначе и не помочь?

А на днях в редакцию пришло письмо от председателя совета ветеранов труда шахты имени Димитрова И. К. Грицая. Вот оно, это письмо:

«Уважаемая редакция газеты «Кузбасс»! Ветераны труда шахты имени Димитрова, численность которых более 1300 человек со стажем работы 35—45 лет, и более 3,5 тысячи пенсионеров со стажем менее 20 лет от имени всех пенсионеров-горняков Новокузнецка со страшным воплем ужаса, душевной боли, неугасимой горечи и страхом обращаются к вам: «Как же будем жить дальше? Ведь творится совсем непонятное. Рынок взвинчивает цены. С учетом, очевидно, этого правительство увеличило заработную плату шахтеров в 3—4 раза. Так, например, за май 1991 года горняки шахты имени Димитрова при выполнении плана добычи на 55 процентов заработали: забойная группа — 1800—2200 руб., прочие рабочие — 800—1500 рублей.

А как быть пенсионерам, ветеранам труда, пенсия которых составляет 135—210 руб., т. е. 7—10 процентов от зарплаты шахтеров? Сколько можно прожить на такие деньги? А ведь мы свой труд, свои силы отдали на создание мощностей, на добычу угля для всей страны. И теперь мы очутились за чертой сверхбедности, даже нищенского существования. И это за то, что мы трудились бескорыстно. Причем наш труд был более тяжелым, менее механизированным, но более производительным, чем сейчас, в век механизации. Мы не ленились и отдали все силы производству, не научились митинговать. Так неужели все те, чьим трудом создан промышленный потенциал, должны умирать полуголодной медленной смертью.

Поимейте каплю милосердия и долга перед отцами— не оставляйте нас в беде! Нужно сделать так, чтобы наша пенсия составляла не менее 50—60 процентов от того, что получают шахтеры теперь, в период рынка. Тогда, может быть, можно будет хоть как-то свести концы с концами».

Письмо это — как заповедный синайский колокол: «Почитай отца твоего и мать твою, чтобы продлились дни твои на земле...»

А проще: нет будущего у страны, бросившей своих стариков...

В. КУЗНЕЦОВ.

служба занятости

ПРИЗРАК БЕЗРАБОТИЦЫ

Вот мы и пришли к тому, от чего долгие годы открещивались, как от пугала «капитализма», — к безработице. Если быть более точным, то массовой безработицы еще нет, но реальность и тенденции развития экономических отношений в стране таковы, что и эта беда не за горами. Еще недавно такое положение никого особенно не тревожило: прибыль — категория «капиталистическая».

Этому славному времени приходит конец. Неэффективные, непроизводительные структуры должны сойти на нет. Банкротство и закрытие нерентабельных предприятий станет вскоре обычным делом. Выживет тот, кто окажется способным быть нужным людям, обществу, кто деловито впишется в «интерьер» новых экономических отношений.

В такой ситуации окажутся излишними не только управленцы, будут ликвидироваться малозагруженные рабочие места, попадать под сокращение люди, которые не виноваты, что их рабочие руки вдруг оказались ненужными. Прогноз малоутешителен: в России без работы могут оказаться в ближайшем будущем несколько миллионов человек. В Кузбассе, по предварительным расчетам, рынок труда составит более 350 тысяч человек. При этом на «рынке» можно будет встретить главным образом женщин, людей предпенсионного возраста, выпускников средних школ и т. д. Как помочь этим людям? Как не допустить, чтобы они оказались выброшенными за черту бедности?

«Кузбасс» уже сообщал, что облисполком принял решение создать управление по трудовой занятости и социальной защите населения. Созданы такие центры и бюро занятости в городах и районах. Есть куда и к кому обратиться в случае потери работы. Вышел и Закон «О занятости населения в РСФСР». Там вроде бы все расписано и предусмотрено — действуй. Однако жизнь не всегда укладывается в рамки законов. Есть ситуации, которые и представить-то трудно. А служба занятости — новорожденное дитя, и со многим ей придется столкнуться впервые.

Как работать центрам занятости, как исключить ошибки, неверное истолкование положений Закона? В конце-концов, как не обидеть людей, обратившихся в службу занятости? Об этом шел откровенный разговор на совещании директоров центров и заведующих бюро занятости, которое вел начальник управления облисполкома по трудовой занятости и социальной защищенности населения В. Калинин.

Казалось бы, угроза безработицы должна заставить работающих, в том числе и организаторов производства, призадуматься, но нет, прогулы, простои, неявки по другим причинам на работу велики. В. Калинин назвал цифру: 25,5 человеко-дня в промышленности Кузбасса не было отработано в среднем каждым работающим. Сюда, правда, входят и вынужденные простои из-за нехватки сырья, когда закрывались целые производства, а работников отправляли в долгий отпуск.

Тем не менее процесс высвобождения «лишних» рук начался. Он будет усиливаться. Ведь у нас все еще велика доля ручного труда в производстве —более 30 процентов. Причем на этих малопривлекательных работах заняты преимущественно женщины. Сколько? Статистика приводит такую цифру: 143 тысячи. Ясно, что работа на производстве с отсталой технологией, на устаревшем оборудовании не соответствует стандартам безопасности. Там велико число случаев травматизма. И шаг на пути изменения ситуации сделан: исполком облсовета решил создать при управлении трудовой занятости государственную экспертизу условий труда. Правда, дело здесь подвигается весьма туго. Хотя что у нас делается быстро?

По стране бродит призрак безработицы. Однако на наших улицах мы то и дело встречаем жителей Вьетнама, а сейчас появились и китайцы. Еще один парадокс нашего неумения хозяйствовать? Но, во-первых, договоры с иностранными гражданами заключены несколько лет тому назад и их следует выполнять. А во-вторых, они работают преимущественно там, где наши соотечественники или почему-либо не хотят работать, или работают ни шатко ни валко. Например, китайцы, с которыми заключен трудовой контракт на 300 дней, завершат наконец многострадальный дом быта в Кемерове.

Уже первые дни работы центров и бюро занятости поставили перед его работниками немало проблем. В каких случаях выплачивать пособие по безработице впервые ищущим работу? По закону пособие не выплачивается: нет трудового стажа — 36 недель. Но позвольте! Молодой человек только-только окончил профессиональное учебное заведение, и о каких 36 неделях тут может идти речь! У него нет работы и неизвестно, когда будет. Выходит, он не только не получит пособия, но ему не присвоят и статус безработного? Безработный — не безработный?

А если человек какое-то время не работал, а потом стал искать работу. Он кто, безработный? И здесь нет вразумительного ответа. Решение зависит от сердобольности или жесткости работника службы занятости. Кругом вопросы.

Обычно наиболее точные, не допускающие разных толкований законы—это законы, которые основаны на практике. У нас же официальное признание безработица получила недавно, так что законодатели шли скорее всего умозрительным путем.

С чем сталкиваются уже сейчас работники службы занятости? Человек хочет не вообще где-то работать, а чтобы работа ему была «подходящая», т. е. чтобы она устраивала его и по зарплате, и профессионально. Что говорит в таком случае Закон о занятости? «Подходящей не может считаться работа, если предлагаемый заработок ниже среднемесячного заработка гражданина по последнему месту работы». Найти подходящую зарплату сегодня, пожалуй, не такая уж великая проблема. Но как быть с другими требованиями ищущего работу? Одна дама 15 лет назад окончила техникум и получила диплом экономиста. С тех пор она ни дня не работала экономистом, но требует, чтобы ее устроили именно экономистом. На что рассчитывает она? Лишь бы занять место в штатном расписании? Но времена нынче иные. Кому нужен такой «бумажный» специалист?

Рассказывают про такой случай. В центр занятости пришел освобожденный из мест заключения. Ему дают направление в одно место, другое — везде отказ. В чем дело? — поинтересовались. Оказывается, этот человек отнюдь не рвался работать, ему очень хотелось иметь статус безработного и получать пособие. Для этого в отделах кадров предприятий, куда его направили, слезно плакался на свое здоровье, что работать он не устраивается на время и вскоре капитально ляжет на лечение в больницу. Эффект такой инсценировки был безошибочный.

Случай, к сожалению, не единичный. В службу занятости зачастили личности, к труду не привыкшие, рассчитывающие на легкую жизнь при помощи легковерных людей. Нетрудно в такой ситуации впасть в подозрительность, видеть в каждом обращающемся в центр занятости нечестного человека, стремящегося обвести вокруг пальца доверчивых работников центра. Во что же тогда превратятся наши центры занятости?

Будем надеяться, что этого не произойдет. Ибо собственными ушами слышал иной взгляд на ситуацию: «Мы должны видеть в безработном человека, нуждающегося в нашей помощи. И обязаны ему помочь». Добавлю, не из чувства сострадания — по долгу службы.

В. ПИРОЖНИКОВ.

В ЗЕРКАЛЕ СТАТИСТИКИ

25 августа работники угольной промышленности Кузбасса отмечают свой профессиональный праздник.

Численность работающих — около 200 тысяч человек (каждый третий работающий в промышленности области), среди них почти четвертая часть — женщины. За последние пять лет численность сократилась на восемь тысяч человек. На тысячу работающих приходится 229 специалистов с высшим и средним образованием, однако каждый третий дипломированный трудится рабочим.

В структуре промышленного производства области объем этой отрасли занимает первое место и по сравнению с 1985 годом возрос на четыре процента. Следует отметить, что доля угольной промышленности снижается (в 1980-м—30 проц., 1985-м—27,7 проц., 1990-м — 25,8 проц.).

За первое полугодие т. г. израсходовано 716 млн. рублей. Основная часть средств (71 процент) использована за счет собственных средств предприятий и организаций.

На реконструкцию и техническое перевооружение направлена половина капитальных вложений производственного назначения.

На повышение технического уровня производства затрачивается ежегодно около 60 млн. рублей. Однако 40 процентов работающих занято ручным трудом. За годы прошедшей пятилетки доля ручного труда снизилась всего на три процентных пункта.

Предприятия угольной промышленности являются одним из основных загрязнителей окружающей среды, однако в 1990 году из 30 млн. руб., направленных на внедрение прогрессивных технологических процессов, ни рубля не было затрачено на малоотходные и безотходные технологии.

Неудовлетворительно работают предприятия угольной промышленности в текущем году. Объем производства по сравнению с прошлым годом уменьшился на 16 процентов.

В июле добыча угля упала еще на 1,2 млн. тонн, за январь—июль — на 16,7 млн. (19 процентов), из них более половины — коксующиеся угли.

Значительное снижение добычи в объединениях «Ленинскуголь», «Прокопьевскуголь», концернах «Кузнецкуголь», «Кузбассразрезуголь». Снизилась добыча во всех городах.

До сих пор не введены мощности (ввод предусматривался еще в 1989 г.) на разрезах «Сибиргинский» (1 млн. тонн угля в год), «Бачатский» (3 млн.).

Построено жилых домов общей площадью 65 тыс. кв. метров—это на 17 тыс. (21 процент) меньше, чем в январе—июне 1990 года. Удельный вес капиталовложений в непроизводственную сферу на 6 процентных пунктов ниже среднеобластного.

Дневник полевых работ

По данным облагропрома, 23 августа колхозы и совхозы области скосили 153,7 тысячи гектаров зерновых, обмолочено с 95,5 тысячи гектаров. На каждую условную голову скота для предстоящей зимовки имеется запас в 10,1 центнера кормовых единиц против 20,4 центнера запланированных.

Ход уборочной страды и заготовки кормов по районам области характеризуется следующими показателями. В первой колонке — скошено зерновых (в тысячах гектаров), во второй — обмолочено (также в тысячах гектаров), в третьей — заготовлено кормовых единиц на условную голову скота (в центнерах);

Беловский	14,9	10,1	13,7
Гурьевский	7,3	5,4	8,5
Кемеровский	6,9	4,3	7,3
Крапивинский	6,8	3,3	8,3
Ленинск-Кузнецкий	19,4	11,3	11,2
Мариинский	6,7	5,0	10,7
Новокузнецкий	8,1	6,8	10,6
Прокопьевский	12,8	9,0	9,6
Промышленновский	22,9	9,6	7,9
Тисульский	5,4	3,3	11,2
Топкинский	10,8	6,5	10,0
Тяжинский	6,5	5,7	12,0
Чебулинский	4,8	2,4	13,1
Юргинский	8,8	5,9	10,6
Яйский	6,1	3,7	10,5
Яшкинский	2,8	1,9	8,4

Не нами придумано, но сказано воистину: война войной, а обед по распорядку. Казалось бы, смутные дни, которые потрясли страну, должны были отразиться и на ходе полевых работ. Как бы не так! Во все черные времена и периоды потрясений крестьянин исправно стоял на своем посту. Видимо, такая уж у него великая доля — кормить всех, обихаживать поле, несмотря на все потрясения и передряги.

Теперь без отступлений. Набирает обороты уборка зерновых. Вопреки предсказаниям и погодным условиям средняя урожайность хлебного гектара сегодня составляет 19,4 центнера. По нынешним временам и по сравнению с соседними областями — богато. Задача стоит вроде бы самая наипростейшая: не потерять ни зернышка, по-хозяйски распорядиться хлебом и, чем черт не шутит, создать на черный день страховой запас.

Однако обстановка с уборочными работами складывается далеко не радужная. Если даже бегло проанализировать цифры, видно, какой большой разрыв между косовицей хлебов и обмолотом. Причина на поверхности: многие хозяйства и рады бы бросить все комбайны на обмолот, да не сваливать же хлеб тут же, на поле. Оказывается, город не поставил необходимого количества автомобилей. История повторяется из года в год. Пока судят да рядят, уговаривают автомонополистов, хлеб перезревает, теряет зерно. Так не долго скатиться и до урожайности в 11—12 центнеров с гектара, а то и того хуже — оставить хлеб под снег.

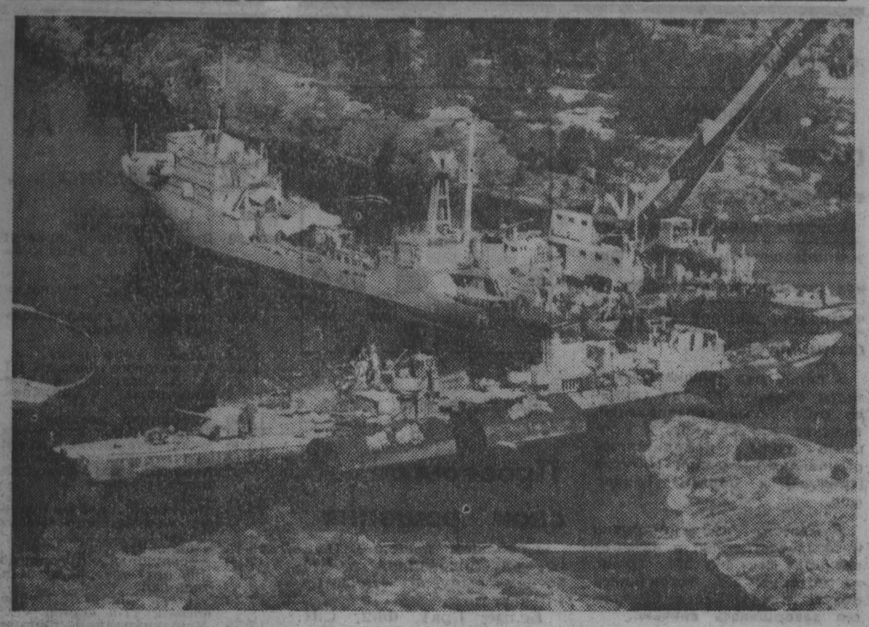

радиация

Розовый «Кит»

Пятидесятые годы оставили меж островов Ладожского озера (близ Ленинграда) свой «сувенир» — опытное судно «Кит». Это в прошлом творение немецкой судостроительной индустрии имело морской шаровый цвет, а теперь благодаря защитному полимерному составу — краске, поглощающей радиоактивное излучение, стало розовым.

Что тут произошло?.. Сначала немного истории. Объект, над которым сейчас работают военные моряки, — бывший немецкий эсминец серии Т образца 1937—1939 годов. Он поступил по репарации в распоряжение Балтийского флота и до 1953 года носил имя «Подвижный». Впоследствии был передан секретному полигону, где испытывалось радиоактивное оружие, и продолжил службу как опытное судно «Кит».

Военные специалисты в конце пятидесятых перебрались на Новую Землю, а «Кит» так и остался в проливчике у островка Макаринсаари. Время и волны делали свое дело. По свидетельству водолазов, кингстоны эсминца были открыты, возможно, он был намеренно притоплен. Местные власти знали о нем, рыбаки регулярно пользовались возможностью слить в открытые люки отработанное масло судовых дизелей, да и рыболовы-любители, возможно, частенько бродили по его палубе. И лишь прошлым летом на надстройках эсминца появились зловещие красные трилистники в круге — «радиация!».

Суммарная радиоактивная загрязненность «Кита» — два-три фоновых значения. Первые работы по ликвидации «грязного» судна начались прошлым летом. Командует экспедицией контр-адмирал Кирилл Тулин, прошедший через Чернобыль. Ему слово: «Основные загрязняющие радионуклиды — стронций-90 и цезий-137. На верхней палубе излучение в десять раз меньше, чем в закрытых помещениях. После покрытия палубы защитным полимерным составом в четыре слоя уровень излучения уменьшился в 5—10 раз. «Грязная» вода из чрева «Кита», содержащая зараженные масла, подвергается очистке с помощью синтетических смол, которые берут «грязь» на себя. Затем за дело возьмется привезенная из Харькова установка очистки воды от органических включений и коллоидов. Под высоковольтными разрядами они выпадут в осадок. На выходе — практически питьевая вода.

Сейчас розовый «Кит» выведен со своего «лежбища» и установлен в плавучем доке, где для него приготовлено специальное «корыто». Дальше путь «грязного» эсминца проляжет на север, к месту захоронения.

НА СНИМКЕ: судно «Кит» (на переднем плане) во время очистных работ.

«Фотообозрение ИАН».

(По материалам советской прессы).

Почему враждуют сербы и хорваты

О некоторых исторических и социальных причинах югославского кризиса говорит профессор Белградского университета Андрей МИТРОВИЧ.

Сербы и хорваты — это два народа, которые столетиями жили мирно рядом друг с другом и никогда не воевали, начиная с раннего средневековья до нынешнего столетия. Первые конфликты между ними начались в XX веке и были связаны с мировыми войнами.

Конфликты эти объясняются двумя причинами. Первая — религиозного характера. Сербы исповедуют православие, хорваты — католики. Ватикан, как и повсюду, старался обратить сербов в свою веру, что не могло обойтись без насилия. Вторая причина социальная. Хорватские феодалы, помещики, когда-то получившие от своих властителей грамоты на владение землей, считали своими те территории, на которых поселились свободные сербские земледельцы.

Возникшие на этой почве конфликты не носили межнационального характера. Он стал проявляться, когда на хорватской политической сцене во второй половине XIX века появился идеолог Анте Старчевич. Он считал сербов не только людьми второго сорта, но и называл их рабами. Современные сербские ученые считают этот период началом геноцидной идеологии, прогрессирующей вплоть до наших дней. Так в самосознание хорватов были заложены элементы агрессивности по отношению к сербам.

Эти негативные черты особенно резко проявились во время второй мировой войны, когда на югославских землях война шла не только с фашизмом, но и между сербами и хорватами. Это столкновение проходило в специфических условиях. Усташское движение в Хорватии связало свою судьбу с фашистскими Германией и Италией. С помощью Гитлера и Муссолини усташи уничтожили 600 тысяч сербов. Конечно, не все хорваты были усташами, но именно в те годы была заложена основа для последующей неприязни и вражды.

Движение, возглавляемое Тито имело преимущество в том, что оно на вызов сепаратизма ответило стремлением создать единое государство. Сегодня ясно, что для этого движения важнее была югославская, нежели коммунистическая ориентация. И в создании второй Югославии (первая Югославия, созданная в 1918 году, — Королевство сербов, хорватов и словенцев. — **Прим. авт.**) югославский фактор был более значителен, чем во времена создания первой. Вот почему это движение имело мощную поддержку всех народов, во всех частях страны.

Корни нашего кризиса следует искать и в том факте, что Югославия спустя 70 лет своего существования, и особенно через сорок лет единовластного однопартийного правления Тито так и не стала единым государством. Даже в последние годы его жизни (И. Б. Тито умер в 1980 году. — **Прим. авт.**) власть в стране основывалась на местнических интересах. Например, македонцев и словенцев волновали совершенно различные проблемы, так как жили они в разных условиях: словенцы — лучше, македонцы заметно беднее.

Нынешнее столкновение между сербами и хорватами окрашено шовинизмом. Это не конфликт между сербами из Сербии и хорватами из Хорватии. Это конфликт между сербами и хорватами в местах их совместного проживания. Каков же выход?

Материал подготовлен **С. ГРЫЗУНОВЫМ и Ю. АРСЕНЬЕВЫМ.** (ИАН).

Белград.

нам бы их заботы

Искусство не объедаться жареной свининой

«Мисс Фигурелла 1990 года — фрау Ирмине Ляйтнер!». Под бурные аплодисменты и возгласы «браво» на сцену поднимается миловидная стройная женщина, которой председатель жюри вручает главный приз. Фрау Ляйтнер стала победительницей не конкурса красоты, а состязания куда более сложного, где борьба идет не с соперницами, а с... собственным весом. Трудно поверить, но два года назад она весила при росте 1,8 метра 138 килограммов, теперь же — всего 73.

Любимая еда австрийцев — жареная свинина и шницели, которые обильно запиваются пивом. Поэтому не случайно, о чем свидетельствуют данные Центрального статистического управления Австрии, у половины австрийцев избыточный вес, а почти четверть страдает от ожирения. В связи с этим для многих, особенно женщин, борьба с лишними килограммами стала проблемой номер один.

Особой популярностью пользуется студия «Фигурелла», отделения которой действуют в 34 городах. Именно ей обязана фрау Ляйтнер столь поразительными результатами и вновь обретенной стройностью.

Каждый, кто хочет воспользоваться услугами «Фигуреллы», получает от ее специалистов бесплатный подробный анализ состояния фигуры и общую программу сброса лишних килограммов. Если клиент соглашается, далее следуют платные занятия. Надо сказать, что в результате практически все пациенты избавляются от излишнего веса.

В. ШИРЯЕВ, корр. ТАСС.

Вена.

Уважаемые товарищи!

Если вы хотите, чтобы ваш ребенок развивался гармонично и всесторонне, запишите его в воскресную школу эстетического воспитания в Доме пионеров Кировского района г. Кемерово (ул. Александрова, 3).

В программе обучения: иностранный язык, музыка, ритмика, живопись.

Начало занятий 1 октября с. г.

Принимаются дети 6—8 лет. Обучение платное.

Запись проводится ежедневно в кабинете № 22.

Телефон для справок **7-25-63.**

ОТДЕЛ СВАРКИ ТРЕСТА «ОРГТЕХСТРОЙ»

ПРОВОДИТ РАДИОГРАФИЧЕСКИЙ КОНТРОЛЬ (ПРОСВЕТКУ) трубопроводов любого диаметра, сварных швов металла толщиной до 150 мм. ванной сварки на строящихся объектах, образцов сварщиков. Проводятся механические испытания образцов сварщиков, образцов металла и крепежных деталей на универсальной разрывной машине «Р-100».

Тел.: **22-07-79, 23-12-85,** Стадник В. И.

РЕКЛАМА

ДЕТСКАЯ ХУДОЖЕСТВЕННАЯ ШКОЛА № 19 г. КЕМЕРОВО

проводит набор учащихся на 1991—1992 учебный год.

Принимаются дети в возрасте 11—13 лет.

За справками обращаться по адресу: проспект Октябрьский, 46, кв. 283.

Телефон **55-53-98.**

24 и 25 АВГУСТА

ДОМ КИНО «МОСКВА». Большой зал. РУССКАЯ РУЛЕТКА (11, 12-40, 14-20, 16, 17-40, 19-20, 21). Стереозал. ШУТКИ В СТОРОНУ (10, 12, 14, 17, 19, 21).

«АВРОРА». Большой зал. Музыкальная кубинская мелодрама КРАСОТКА ИЗ АЛЬГАМБРЫ (10, 12-20, 14-30, 16-40, 18-50, 21). Малый зал. Итальянская кинокомедия СИНЬОР РОБИНЗОН (12, 15-30, 17-30, 19-30, 21-30). ГУЛЛИВЕР В СТРАНЕ ВЕЛИКАНОВ (10-20, 14).

«ЮБИЛЕЙНЫЙ». ШУРАЛЕ (10). РУССКАЯ РУЛЕТКА (13, 15, 17, 19, 21).

«КОСМОС». Для детей. ЛАПЛАНДСКИЕ СКАЗКИ (10-40). ПРИЗРАК ОПЕРЫ (14, 16, 18, 20—детям смотреть не рекомендуется). КРАСОТКА ИЗ АЛЬГАМБРЫ (12-20, 14-30, 16-40, 18-50, 21—детям смотреть не рекомендуется).

«ВРЕМЯ». ГЕНЕРАЛЫ ПЕСЧАНЫХ КАРЬЕРОВ (15, 17, 19).

«ОКТЯБРЬ». ЖИЗНЬ И УДИВИТЕЛЬНЫЕ ПРИКЛЮЧЕНИЯ РОБИНЗОНА КРУЗО (14-30). БАГДАДСКИЙ ВОР (16, 18, 20).

«ПРОГРЕСС». ПУТЬ НА ЮГО-ЗАПАД (12, 14, 16, 18, 20, 21-30).

«КОМСОМОЛЕЦ». ПРИНЦЕССА-ПАВЛИН (14-30). ФАНАТ (16, 18, 20).

«ЛУЧ». СИНДБАД И ГЛАЗ ТИГРА (13, 17, 19, 21). РАЗ, ДВА — ГОРЕ НЕ БЕДА (15).

«МЕТАЛЛУРГ». ПУГАЛА (14-30). СИЛА ЛЮБВИ, две серии (16, 19). **25 августа.** ПУГАЛА (11-30). СИЛА ЛЮБВИ, две серии (13, 16, 19).

ДК имени 50-летия ОКТЯБРЯ. КОШМАР В СУМАСШЕДШЕМ ДОМЕ (14, 16, 18, 20).

ДК ПРОИЗВОДСТВЕННОГО ОБЪЕДИНЕНИЯ «АЗОТ». ТАЮЩИЕ ОБЛАКА, две серии (16, 19).

ДК ШАХТЕРОВ. МЕТОДИЧНЫЙ УБИЙЦА (16, 18, 20). **25 августа.** ИЛЬЯ МУРОМЕЦ (14). МЕТОДИЧНЫЙ УБИЙЦА (16, 18, 20).

ДК КОКСОХИМЗАВОДА. УЛИЧНЫЕ МЕЧТЫ (17, 19, 21). **25 августа.** Для детей. ТРИ ЗОЛОТЫХ ВОЛОСКА (15). УЛИЧНЫЕ МЕЧТЫ (17, 19, 21).

26 АВГУСТА

ДОМ КИНО «МОСКВА». Большой зал. НЕВИДИМЫЙ ВРАГ (10, 12-10, 14-20, 16-30, 18-40, 20-50). Стереозал. ШУТКИ В СТОРОНУ (10, 12-10, 14-20, 16-30, 18-40, 20-50).

«АВРОРА». Большой зал. Американский остросюжетный фильм НЕВИДИМЫЙ ВРАГ (11, 13, 15, 17, 19, 21 — детям смотреть не рекомендуется). Малый зал. Для детей. ЗОЛОТЫЕ РОГА (10, 14). ПУТЬ НА ЮГО-ЗАПАД (12, 15-30, 17-30, 19-30, 21-30).

«ЮБИЛЕЙНЫЙ». ТОПТЫЖКА (10). РЫЦАРСКИЙ ЗАМОК (13, 15, 17, 19, 21).

«КОСМОС». Для детей. ЧЕРНЫЕ СТУПНИ (11). РЫЦАРСКИЙ ЗАМОК (10, 12, 13, 14, 15, 16).

«ПРОГРЕСС». СИНДБАД И ГЛАЗ ТИГРА (12, 14, 16, 18, 20, 22).

«ЛУЧ». МЕСТЬ И ЗАКОН, две серии (12, 17, 20). ДАЙТЕ НАМ МУЖЧИН! (15).

ДК имени 50-летия ОКТЯБРЯ. СИНЬОР РОБИНЗОН (14, 16, 18, 20).

РАБОТА

ОРГАНИЗАЦИЯ АРЕНДАТОРОВ «ВОДОКАНАЛ»

СРОЧНО ПРИГЛАШАЕТ НА РАБОТУ инженера-механика, заработная плата 883 руб., мастера—843 руб., инженера-строителя (гидролога, гидрогеолога) — 803—1000 руб., слесарей-ремонтников — 700—800 руб., экскаваторщика — 850 руб., тракториста — 850 руб., водителя — 600—700 руб., газоэлектросварщика — 700—800 руб., заведующую складом — 770 руб., уборщика производственных помещений — 360 руб., электромонтеров—600—700 руб., машиниста — 450 руб., слесарей АВР — 600—750 руб., автослесарей — 620—800 руб.

Заработная плата приведена без учета ежемесячных премий и КТВ.

Обращаться: г. Кемерово, ул. Волгоградская, 47. Тел. **55-44-69.**

КЕМЕРОВСКИЙ ЗАВОД ХИМИЧЕСКОГО МАШИНОСТРОЕНИЯ

ПРИГЛАШАЕТ НА РАБОТУ электрогазосварщиков, заработная плата 600—800 руб., котельщиков — 600—800 руб., токарей — 700—800 руб., фрезеровщиков — 1200—1500 руб., слесарей-электриков — 400—450 руб., водителей категорий «Е», «Д» — 400—500 руб., стропальщиков — 400 руб., грузчиков-стропальщиков — 450—500 руб., грузчика-экспедитора — 300—350 руб., наладчика прессов — 450—500 руб., лаборанта-химика — 220—250 руб., экскаваторщика — 350—400 руб., плотников-бетонщиков — 450—500 руб., штукатуров-маляров — 300—350 руб., художника, работа по совместительству — за фактически сделанную работу, крановщиков мостового крана — 450—500 руб., слесарей-ремонтников — 350—400 руб., инженера по комплектации — 265 руб., инженера сортового проката — 275 руб., старшего мастера складского участка — оклад 340 руб., инженера в отдел маркетинга — оклад 320 руб., начальника цеха — 460 руб плюс персональная надбавка, мастера в производственный цех — 310 руб.

В МП «НОРД» ПРИ ЗАВОДЕ — токарей, слесарей механосборочных работ, оплата по договоренности.

В КООПЕРАТИВ «РЕЗОНАНС» ПРИ ЗАВОДЕ — газорезчика, заработная плата 500—600 руб.

В МН «НЕФТЕМАШ»—токарей, оплата по договоренности.

Все работающие на заводе по итогам года получают тринадцатую заработную плату, талоны на питание, доплату за проезд в транспорте.

У токарей, фрезеровщиков отпуск 18 рабочих дней плюс до 3 дней за стаж работы на заводе (они получают талоны на молоко).

На заводе имеются три детских комбината, молодежное общежитие, молодежный клуб, медпункт, столовая и стол заказов, магазин-кулинария, тепличное хозяйство, пионерский лагерь, туристическая база, сауна с бассейном, парикмахерская.

Телефоны для справок: **55-57-20, 55-36-09.**

Проезд трамваями № 1 6, автобусами № 22, 23, 24 до остановки «Химмаш».

РЕМОНТНО-СТРОИТЕЛЬНЫЙ КООПЕРАТИВ «ЕДИНСТВО»

ПРИГЛАШАЕТ НА РАБОТУ каменщиков, газоэлектросварщиков, автокрановщиков, крановщика на «КС-5363». Средняя заработная плата не менее 900 руб.

Обращаться: г. Кемерово, ул. Н. Островского, 16, 3-й этаж. Телефон **26-62-26.**

СТРОИТЕЛЬНОЕ УПРАВЛЕНИЕ ПЕТРОВСКОЙ ТЭЦ

ПРИГЛАШАЕТ НА РАБОТУ начальника планово-экономического отдела, оклад 533 руб., начальника отдела снабжения—494 руб., прораба — 422 руб., каменщиков — 500—600 руб., плотников-бетонщиков — 500 руб., грузчиков-такелажников — 450 руб., кровельщиков—400—500 руб., штукатуров-маляров — 500 руб., сторожей — 350 руб.

Выплачиваются по итогам работы за год тринадцатая заработная плата, вознаграждение за выслугу лет. Квартиры предоставляются в порядке очередности в течение 2—3 лет.

Проезд на работу и обратно служебным автобусом.

Обращаться: г. Кемерово, ул. Н. Островского, 15. Тел. **127-396, 127-367**—отдел кадров.

ЭЛЕКТРОСЕНСОРИКА — ЭТО ДОСТУПНО КАЖДОМУ!

Лечебно-методический научный центр «Онтраст» акционерного общества «Кондор» проводит запись на месячные курсы по обучению оздоровительной методике Ананьева А. И.

Собеседование проводится в каждые понедельник, среду с 10 до 12 часов по адресу: пр. Октябрьский, 34, каб. № 39 (спорткомплекс, 4-й этаж).

При записи на второй курс иметь при себе удостоверение об окончании первых курсов.

Начало занятий: 5 сентября с. г. с 16 часов—для первого курса, 9-го с 16 часов — для второго курса. Адрес: г. Кемерово, пр. Советский, 12.

Вниманию кемеровчан!

При проведении осенних профилактических испытаний с 15 по 22 августа 1991 года было выявлено несколько крупных повреждений магистральных тепловых сетей. В связи с этим будет отключено горячее водоснабжение у потребителей поселков Южного Предзаводского и части Заводского района г. Кемерово в пределах: пр. Кузнецкий — пр. Ленина — ул. Чкалова — ул. Сарыгина — р. Искитимка — ул. Автозаводская до 26.08.91 г.

Управление тепловых сетей «Кузбассэнерго».

ОРГАНИЗАЦИЯ

ОБМЕНЯЕТ новую поливомоечную машину «КО-713-01» и ассмашину «КО-503Б-1» на новые микроавтобусы. Возможны варианты.

Тел. **26-71-92.**

Дом пионеров

Кировского района г. Кемерово **приглашает на постоянную работу и по совместительству** РУКОВОДИТЕЛЕЙ КРУЖКОВ: танцевального, резьбы по дереву, лепки, художественной росписи, ИЗО, натуралистических, спортивной и художественной гимнастики, театрального, авиамодельного и судомодельного, культорганизаторов по работе с младшими школьниками и старшеклассниками.

Обращаться по адресу: г. Кемерово, ул. Александрова, 3. Телефон **7-25-63.**

В связи с передачей кафе «САЛЮТ» комбинату «Кузбассшахтострой» с 1 августа 1991 г. печать кафе «Салют» Кемеровского городского треста ресторанов **считать недействительной.**

Малое предприятие РСУ-43

ПРИГЛАШАЕТ НА ПОСТОЯННУЮ РАБОТУ столяров, плотников, электросварщиков, отделочников и крановщика на автокран «ЗИЛ-130», 6 т. заработная плата по договоренности. По итогам работы за год выплачивается тринадцатая заработная плата, компенсируются затраты на обед.

Обращаться: г. Кемерово, ул. Баумана, 57а, тел. **26-96-57.**

Проезд автобусами № 32, 87 до остановки «Сады» или № 6, 7, 25, 80 — «ОблГАИ».

МССМУ-7 треста «Союзтяжэкскавация»

РАСПОЛАГАЕТ необходимым оборудованием и специалистами для выполнения структурных геодинамических исследований различных месторождений и оснований под сооружения (метод СГДК-А). СГДК-А с высокой надежностью, в короткие сроки, без громоздкого оборудования выявляет технологические нарушения коренных пород, определяет их выход под четвертичные отложения, азимут простирания и направление падения, дает информацию о структуре—технологическом строении пород кристаллического фундамента, перекрытых рыхлыми отложениями.

Главное отличие СГДК-А от известных методов в том, что он изучает азимутальную электропроводимость слоя горных пород, отражающую тектоническую структуру коренных пород.

Способ защищен авторскими свидетельствами СССР и патентами США, Франции, Канады, Италии.

Может использоваться в геологических изысканиях в горнорудной и угольной промышленности, гидро- и промстроительстве.

Справки по телефону **22-25-54.**

ИНФОРМАЦИЯ ДЛЯ ВАС

Тел. 52-13-29

Меняют

ВНЕ ОБЛАСТИ

● **г. Киреевск** Тульской обл. (200 км от Москвы) — **на Кемерово.** 3-комн. кв. (есть дача, гараж) — на 2—3-комн. кв. Возможны варианты. Тел. в Кемерове **51-17-78.**

В ОБЛАСТИ

● **г. Ленинск-Кузнецкий** (Сонгород) — на **Кемерово** 3-комн. кв. (41,3 кв. м) — на 3- или 2-комн. кв. или частный дом. Раб. тел. в Кемерове **4-13-56,** ежедневно с 8 до 14 час., кроме воскр., спросить Зою Федоровну

● **г. Мариинск и Кемерово — на Кемерово.** 2-комн. кв. (27,5 кв. м) и комн. гост. типа (12 кв. м) — на 2-комн. кв. Тел. **51-60-95,** с 10 до 12 час. и с 20 до 23 час.

В КЕМЕРОВЕ

● **2-комн. кв.** (1 эт., тел.) по ул. Кирова и комн. гост. типа (12 кв. м, 9 эт) по пр. Ленинградскому — на 2-комн. кв. улучш. планир. или 3-комн. кв. в Центр., Ленинск. р-нах. Тел. **4-34-56,** после 18 час.

● **3-комн. кв.** (31,3 кв. м, 1 эт., кухня 6 кв. м, тел.)—на 3-комн. кв. большей площади по договор. В счет обмена предлагается новая мебель в упак: стенка, спальн. гарнитур, кухон. гарнитур и др., а также мебель и бытовая техника б/у. Возможны варианты с коопер. квартирой Тел. **52-02-69.**

● **2-комн. кв.** улучш. планир с тел. и сад-дачу (дом недостроен) — на 3-комн. полиметр. кв. с тел. Или сад-дачу — на комн. гост. типа. Тел. **51-78-47.**

Снимут

● **Молодая семья** из 2 чел. на любой срок — комнату или 1—2-комн. кв., желат. в Ленинск., Центр. р-нах. Тел. **52-75-87,** с 18 до 21 час.

Купят

● Кож. новую женск. куртку 48 разм. или пиджак (пр-во Турции) и новую кож. мужск. куртку 48 разм. или поменяю на оверлок. Продам оверлок и нов. шв. машину «Чайка». Тел. **53-44-59.**

Продают

● **Шв. машину** «Чайка-142М». Тел. **55-89-47.**

● **Двух кобелей** (2 мес.) немецкой овчарки восточноевропейского типа, цвет черный. Тел. **51-97-95.**

Разное

● **Срочно меняем** за хорошую плату 2-комн. кв. (32 кв. м) на большую и автомоб. «ВАЗ-2109» — на очередь или новый. Дом. тел. **28-51-18.**

● **Меняю** кроссовки (пр-во Италии) 39 разм. на 36—37 или 40; женск. новую дубленку (пр-во Турции) 46—48 разм., рост 3, — на женск. кож. плащ с подстежкой, разм. 48—50, рост 2, или продам. Тел. **53-96-37.**

● **Меняю** 3-комн. кв. улучш. планир. (пай выплачен, 38 кв. м, комн. изолир., кухня 9 кв. м, лоджия и балкон) в Ленинском р-не на «ВАЗ-2109», «ГАЗ-2410» новые, или варианты с автомобилем Писать: г. Белгород, главпочтамт, до востребования, предъявителю паспорта УГ-МЮ № 632193.

● Меняю пуховик мужск., разм. 50 (Китай), женск., разм. 48, женск плащ разм. 48 на женск. пальто-пуховик 46—48 разм., кож. куртку 46—48 разм. или продам и куплю; сапоги (ФРГ), разм. 38 — на 37. Тел. **51-88-05.**

Геннадий ЮРОВ

ПОВЕСТЬ О ДЬЯКОВЕ

БОГ ПОГОДЫ И ЕГО ЗАКОН КОНЦА ПОЛЯРНОЙ НОЧИ

С учетом дьяковских долгосрочных прогнозов назначались сроки ремонта доменных печей, большие перевозки минерального сырья, сплав леса и его вывозка, уборка сена, геологоразведочные экспедиции по Западной Сибири. Сводки Дьякова стали рассылать в колхозы и совхозы.

Уже тогда Дьякову пришлось защищаться от нападок сотрудников Новосибирского управления гидрометслужбы, пытавшихся объявить его шарлатаном и неучем. В 1949 году Дьяков направляет жалобу на имя тогдашнего Председателя Совета Министров СССР И. В. Сталина, с властью которого вынужден был считаться. Из Министерства черной металлургии приехала комиссия. Она дала заключение: «...В подавляющем большинстве случаев А. В. Дьяков имеет точные сводки о предстоящей погоде на месяц и декаду, чем приносит народному хозяйству несомненную пользу».

Дьяков хлопочет о строительстве новой научно - исследовательской метеостанции на горе Улу-Даг, которая позволит изучать воздушные течения, их скорость и температуры. Он убежден, что коэффициент использования мощных телескопов зависит от их положения над уровнем моря. Важно поднять телескоп над загрязненными слоями атмосферы. Кроме того, на вершине Улу-Дага можно наблюдать ветры, приходящие из очень далеких мест.

Идею Дьякова поддержал академик Иван Петрович Бардин, прежде руководивший строительством КМК и знавший климат Горной Шории. Будучи заместителем министра черной металлургии в 1944 году, он дал распоряжение начать строительство станции.

Ажурное деревянное здание метеостанции на горе Улу-Даг было построено в 1951 году и передано в Новосибирское управление гидрометслужбы. Дьяков был назначен начальником этой станции. Он продолжал наблюдения за Солнцем, у него рождалось теоретическое обоснование «Предсказаний по Солнцу». Он искал единомышленников среди ученых, искал поддержки.

Осенью 1950 года Дьяков едет в Ленинград и встречается с начальником отдела климатологии Главной геофизической обсерватории Рустамом Фатыховичем Усмановым. Усманов проявил горячий интерес к судьбе сибирского прогнозиста и его оригинальным работам, организовал на семинаре обсуждение дьяковского доклада «Динамико-климатические особенности

районов Горной Шории и методика их исследований».

Решение семинара было доброжелательным. В нем отдавалось должное успехам Дьякова в изучении климата малоисследованного района, обращалось внимание на глубокий физический анализ причин формирования климата. Семинар счел целесообразным опубликовать статьи Дьякова в печати и расширить комплекс метеорологических наблюдений на горе Улу-Даг, увеличив для этого штат работников станции до пяти—семи человек.

С этого семинара началась большая дружба двух замечательных метеорологов — кандидата географических наук Р. Ф. Усманова и прогнозиста из Сибири А. В. Дьякова. Дружба которую они пронесли через всю жизнь и которая продолжилась после смерти Дьякова, ибо в основе ее научный поиск в области солнечно-земных связей, влияние солнечной активности на земную погоду.

Вскоре Дьякову удалось выступить в Центральном институте прогнозов (ныне Гидрометцентр) с теоретическим обоснованием «Предсказаний по Солнцу», анализом уже накопившегося собственного опыта. Увидев скептицизм и недоверие слушателей, сибирский ученый бросил могучему ведомству вызов, предложил соревноваться, чей прогноз точнее. Вернувшись домой, он стал давать прогнозы, не придерживаясь официальной методики и используя свои наблюдения за Солнцем. Эти прогнозы оказались более достоверными, чем у Новосибирского управления гидрометслужбы, в котором Дьяков получал теперь зарплату.

Управление предложило Дьякову замолчать, прекратить прогностическую работу и ограничиться выполнением прямых служебных обязанностей — вести наблюдения за изменениями погоды. Но Дьяков никак не мог выполнить этого предписания, ибо его мнение о предстоящей погоде запрашивали специалисты разных отраслей, и прежде всего селяне. Сводки из Темиртау продолжали поступать.

Управление вынесло Дьякову несколько взысканий, в том числе выговор с последним предупреждением. Он продолжал прогностическую работу.

20 июня 1952 года ученый совет Казахского НИГМИ заинтересованно и доброжелательно заслушал доклад Дьякова «Колебания циркуляции атмосферы над центром Евразии в связи с активностью Солнца». А через пять дней приказом начальника Новосибирского УГМС С. Я. Пахиевича ученый был уволен с работы за «нарушение трудовой дисциплины». Ему было также поставлено в вину самовольное переименование станции в гелиометеорологическую и самовольное составление прогнозов погоды.

Десять месяцев вынужденной безработицы ученый перебивался мизерными заработками и продолжал рассылать прогнозы в заинтересованные инстанции за свой счет. После вмешательства Новосибирского обкома КПСС и руководителей метеослужбы в Москве его восстановили на работе и даже уплатили за три месяца. Зато понизили в должности. А вскорости эту должность вообще сократили.

Анатолий Витальевич Дьяков был отлучен от любимого дела на долгих шесть лет. Метеорологическую станцию Темиртау возглавляли случайные люди. Ее красивое деревянное здание на горе Улу-Даг, построенное по распоряжению И. П. Бардина, осталось бесхозным и в один прекрасный момент сгорело вместе со всем оборудованием. Таковы прямые последствия «праведного» гнева начальства.

Для семьи Дьякова это были бедственные годы. Анатолий Витальевич преподавал в местной школе математические дисциплины, по договору делал прогнозы для Кузнецкого комбината, где его помнили и ценили. Но самое удивительное: он продолжал наблюдения за Солнцем, пользуясь самыми доступными средствами (выставлял школьный телескоп в форточку, жена подкручивала, а он рисовал очередной «портрет» светила).

У него оказались единомышленники в Казахском научно - исследовательском гидрометеорологическом институте. Там он докладывал результаты своих наблюдений. А в 1954 году представил в Главное управление гидрометслужбы в Москве и в президиум Академии наук СССР рукопись, где изложил свои научные взгляды. Работа называлась «О предвидении погоды на длительные сроки на энергоклиматической основе». Президиум Академии наук СССР передал ее на отзыв пяти ученым, специалистам в области прогноза погоды.

Среди рецензентов был Илья Афанасьевич Кибель — признанный авторитет в области гидромеханики, математики и теоретической метеорологии, лауреат Государственной премии, член-корреспондент АН СССР, доктор физико-математических наук, профессор. Тот самый Кибель, с которым Дьяков полемизирует во вступительной части, развенчивая его вычислительный метод прогноза, приведший, по мнению Дьякова, к застою в метеорологической науке. Стоит ли удивляться тому, что титулованный ученый был категоричен и беспощаден по отношению к своему провинциальному коллеге, впавшему в крамолу и ересь? Вот его краткий отзыв о работе Дьякова:

«Время от времени появляются люди, предлагающие универсальные и простые «методы» прогноза погоды. Так, например, в «Воспоминаниях» акад. А. Н. Крылова упоминается некий Демчинский, издававший прогноз погоды на каждый день, на год вперед. В конце 30-х годов некий Загряжский предлагал «формулу погоды», основывая свои соображения на том, что на востоке должно быть теплее, чем на западе, потому что солнце восходит с востока (!). Сейчас время от времени обращает на себя внимание некая Цодикова, предсказывающая погоду по следующему «принципу»: погода в течение 12 часов одного дня декабря расписывается на весь следующий год, причем один час в декабре считается месяцем будущего года.

Тов. Дьяков является очередным создателем одного из подобных «методов прогноза». Если отбросить обширную словесную шелуху «доклада», написанного Дьяковым (134 стр.!), то сущность предлагаемого им метода заключается в возможности предсказания погоды для целого района путем экстраполяции, делаемой на глаз, хода температуры в двух пунктах района. Полемическая оболочка, в которую упрятана эта «методика», написанная в легкомысленных тонах, не представляет также никакого интереса.

Член-корр. АН СССР И. А. Кибель».

Отзыв профессора С. П. Хромова выдержан в тех же пренебрежительных тонах, только более обстоятельный (на 20 страницах).

Профессор Х. П. Погосян и старший научный сотрудник Л. А. Вительс отнеслись к рукописи Дьякова внимательнее. Они считают, что ее непременно надо опубликовать, что ученого, который работает один, вдали от научных центров, следует поддержать и рациональнее использовать в системе гидрометслужбы. Просят расширить раздел о рабочей методике прогноза погоды, которая дает столь удачные результаты. И все-таки, скажем прямо, позиция этих двух ученых — осторожная, сдержанная.

Но нашелся среди пяти рецензентов ученый, который дал отзыв без оглядки на авторитеты, без опасения, как бы чего не вышло, искренне радуясь тому, что в метеорологической науке выявилось новое направление, которое может стать перспективным. Это один из крупнейших советских астрофизиков, бывший глава службы Солнца, астроном Пулковской обсерватории, директор Львовской астрономической обсерватории, профессор Львовского государственного университета, доктор физико-математических наук М. С. Эйгенсон. Вот заключение, которое противостоит хлесткому отзыву И. А. Кибеля:

«Работу А. В. Дьякова считаю, по предварительному с нею ознакомлению, исключительно интересной и важной. Тов. Дьяков, по-видимому, действительно прокладывает совершенно новые пути в службе долгосрочных прогнозов, используя, как он справедливо пишет, забытые и непонятые гениальные идеи Воейкова. Лир, а также и некоторые достижения гелиогеофизики. Судя по имеющимся официальным отзывам, Дьяков получил выдающиеся практические результаты, применяя разработанные им основы новой комплексной методики.

Отсутствие поддержки его работы со стороны некоторых лиц и учреждений ГМС для меня совершенно понятно. Методика Дьякова расходится с тем, к чему они привыкли, и, по-видимому, намного превосходит пресловутую методику «школы» Пагава, теоретическая и практическая непригодность которой ясна сейчас для всех, кроме этих лиц и учреждений.

Совершенно согласен с мнением тов. Дьякова, что АН СССР как высший орган советской науки обязана до конца разобраться в этом деле. Со своей стороны предлагаю, чтобы АН СССР было устроено обсуждение проблемы долгосрочного прогноза с обязательным привлечением, помимо тов. Дьякова, проф. С. П. Хромова, проф. Ваненгейма, проф. А. А. Гирса, члена-корреспондента АН СССР В. Ю. Визе, ст. научного сотрудника ГГО Л. А. Вительса, ст. научного сотрудника ГАО АН СССР Б. М. Рубашева и других ведущих ученых.

(Продолжение следует).

Продолжение. Начало в номерах за 20, 27, 30 июля, 1, 3, 6, 10, 13, 15, 20, 22 августа.

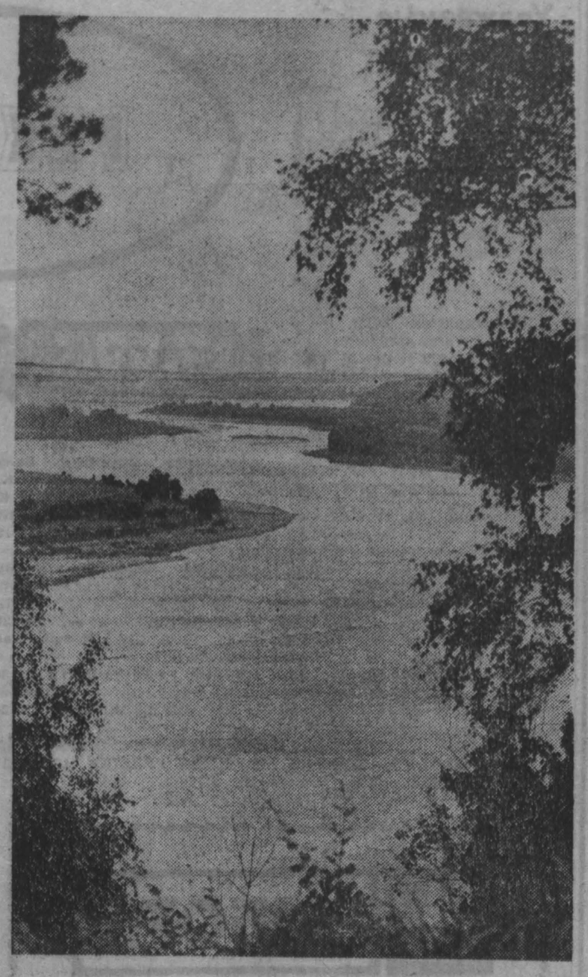

фотоконкурс «Мир и мы»

РОДНЫЕ ПРОСТОРЫ.

г. Кемерово. Фото В. Грызыхина.

«Дебют»

На кубок газеты «Кузбасс»

Сегодня в областном шахматно-шашечном клубе финал шахматного фестиваля в честь Дня шахтера на кубок газеты «Кузбасс».

В пятый раз лучшие шахматисты области, пройдя горнило отборочных соревнований, выяснят, кто сильнее. В прошлые годы победителями становились: Евгений Пигусов (трижды) и Сергей Трофимов.

Думается, небезынтересна и такая статистика: в четырех турнирах сыграно 376 партий, из которых 325 закончились результативно. Всего 51 партия завершилась вничью.

Самыми бескомпромиссными были первый и четвертый турниры, когда всего лишь соответственно в пяти и девяти встречах был подписан мир (из 45 и 120 партий).

Статистика из нашего архива показывает, что чаще побеждали шахматисты, играющие белыми фигурами,— 186. Только в первом турнире белые и черные сыграли между собой вничью. А в третьем и четвертом, что любопытно, белые добивались победы по 59 раз. Но растет и количество партий, где черные фигуры праздновали победу.

Как сложится статистика в нынешнем турнире? Кто победит? Об этом мы расскажем в ближайшие дни.

в субботний вечер

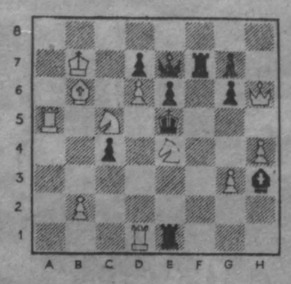

Мат в два хода.

Проверьте свои решения

Сообщаем решение задачи, опубликованной в субботнем выпуске «Дебюта» 17 августа.

Белые: Кра1, Фb2, Сb1, Сg1, Кb3, Кg3, Ле8. Черные: Кре3, Лf2, Лf5, Се5, пп: f6, g5, g4. 1. Кра2!

спорт

Сборная СССР по футболу принимает участие в турнире, который проходит в Испании. В первой встрече наши футболисты сыграли вничью (1:1) с клубом «Валенсия».

☆ ☆ ☆

Анатолий Карпов вслед за Яном Тимманом вышел в полуфинал соревнований претендентов на первенство мира по шахматам, победив в четверть финале Вишванатана Ананда (Индия), 4,5:3,5.

☆ ☆ ☆

В третий круг международных соревнований по теннису вышли Лейла Месхи (в Вашингтоне) и Александр Волков (в Испании).

ПИРОГИ И ПИРОЖКИ

Из книги Е. Молоховец «Подарок молодой хозяйке»

2794. Сдобное тесто для пирожков.

3 столовые ложки подсолнечного, макового или орехового масла влить в стакан, долить водой так, чтобы было всего один стакан, влить в муку (1 фунт), посолить, замесить густое тесто, раскатать 12—16 кружочков, положить на каждый кружочек начинки, защипать, положить на лист, намазанный маслом, смазать пирожки маслом с водою и немного муки, поставить в горячую печь, чтобы испеклись и подрумянились.

2795. Постное тесто на дрожжах для пирожков и пирогов.

Всыпать 2 стакана просеянной крупичатой муки, влить 1,5 или 1, 3/4 стакана теплой воды с разведенными в ней 1,5 золотника сухих дрожжей, размешать и выбить до гладкости и пузырьков, поставить в теплое место, дать подняться. Когда поднимется, выбить хорошенько, всыпать чайную ложку соли, влить ложку 2—3 макового, подсолнечного или орехового масла, всыпать остальную муку, выбить хорошенько так, чтобы тесто отставало от рук, дать еще раз подняться. Потом раскатать тесто, переложить его на маслом смазанный лист, положить начинку, защипать, дать подняться, смазать кипятком или маслом, смешанным с холодной водой и немного муки или пивом; если сладкие пироги, то смазать медом, вставить в горячую печь, вынув из печи, смазать маслом.

2798. Тесто на дрожжах заварное.

Растворить тесто из 1,5 золотника сухих дрожжей, распущенных в 3/4 стакана воды и 1.5 стакана муки, дать подняться, потом выбить хорошенько, посолить, обдать 1, 1/4 стакана кипятка, вымесить хорошенько, влить масла, как сказано в № 2795, всыпать, если надо, сахар и остальную муку, выбить тесто хорошенько, дать подняться. Когда поднимется, сделать пирог или пирожки, дать подняться еще раз, смазать маслом или пивом, вставить в горячую печь.

Примечание: 1 золотник— 4 266 грамма.

2804. Пирог со свежею капустою.

1 кочан капусты нашинковать, посолить, через 10 минут выжать, сложить в кастрюлю, влить ложки 2—3 макового, подсолнечного или орехового масла, 1 мелко изрубленную луковицу, поджарить, мешая, до мягкости, но чтобы капуста не подрумянилась, когда остынет, положить соли, зеленого укропу, начинить пирог.

2805. Пирог со свежею капустою и рыбою.

Приготовить капусту, как сказано в № 2804. Между капустою наложить ряд какой угодно рыбы 2 фунта: сига, щуки, судака, лососины, осетрины и прочей, которую предварительно очистить, вымыть, распластать, вынуть все кости, посолить, осыпать простым перцем, завернуть туго в чистое полотенце, дать полежать так часа с два.

2806. Пирог с кислою капустою и рыбою.

Поджарить 1 мелко изрубленную луковицу в 1 1/4 или 1/2 стакане масла, положить 3 стакана выжатой кислой капусты, мелкого простого и английского перцу, тушить до мягкости под крышкою, мешая, чтобы не пригорело. Очищенную соленую рыбу— осетрину, лососину, семгу и прочее нарезать тоненькими ломтиками, вынуть из нее кости, поджарить в ложке масла, смешать с капустою, начинить пирог.

3 стакана, т. е. 1,5 фунта капусты; 1/3 стакана постного масла; 5 зерен простого перца; одну луковицу; 1.5—2 фунта рыбы; 5 зерен английского перца.

2807. Пирог с кислою капустою и грибами.

Приготовить, как сказано в № 2806, только вместо рыбы употребить 1/4 фунта сушеных грибов, которые сперва сварить, мелко изрубить, поджарить с луком в 1/4 стакана масла, смешать с капустою, начинить пирог.

2812. Пирог с грибами и рисом.

1/2 фунта сушеных боровиков сварить до мягкости, мелко изрубить, мелко изрубленную луковицу поджарить в 4 ложках масла, смешать с грибами, опять поджарить, посолить, положить перцу, смешать с разваренным рисом (1 стакан), который можно сварить на грибном бульоне, начинить пирог.

2813. Пирог с гречневою кашею, с грибами или рыбою.

1 фунт крупы истолочь слегка, сварить из нее крутую кашу, 2—3 мелко изрубленные луковицы слегка поджарить в 1/3 стакана масла с 1/4 фунта мелко изрубленных, отварных сушеных грибов, смешать с кашей, начинить пирог. Или вместо грибов смешать с кашею очень-очень мелко изрубленную рыбу — щуку, судака, окуней (всего фунта 1.5—2), посолить, посыпать перцем, поджарить все слегка с мелко-изрубленной луковицей.

2814. Пирог со свежими грибами.

Полную глубокую тарелку шляпок молодых боровиков положить в кастрюлю, посыпать солью, немного перцем, зеленым луком и укропом, поставить на плиту, когда грибы осядут, положить в них ложки две масла и немного грибного бульона из 1 сушеного грибка, прокипятить хорошенько, но не слишком, чтобы грибы не были сыры, тогда снять их с огня, остудить, начинить пирог.

2831. Пирожки-расстегаи с жареным луком.

Приготовить тесто на дрожжах, раскатать кружочки, положить на каждый кружок теста лук, мелко нарубленный и поджаренный в масле с солью и перцем (луковиц 12—15), защипать так, чтобы середина осталась открытой, 1/3 стакана масла.

2833. Пирожки с морковью.

5—6 штук средней величины моркови вычистить, сварить домягка в воде, вынуть, изрубить мелко, посолить, смешать с ложкою хорошего масла, начинить пирожки.

Подготовил Г. САФРОНОВ.

г. Топки.

КРОССВОРД

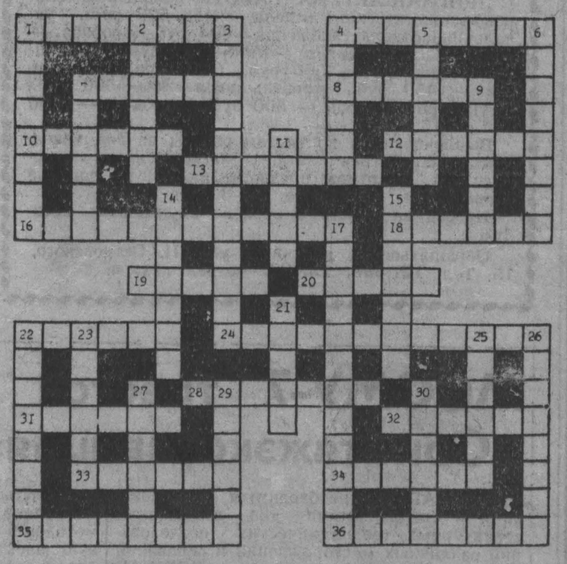

ПО ГОРИЗОНТАЛИ: 1. Рабочий орган жатки. 4. Деловая бумага, подтверждающая какой-нибудь факт. 7. Герой комедий Бомарше и опер Моцарта и Россини. 8. Приспособление для ручного прядения. 10. Хвалебный возглас в богослужении. 12. Себялюбие, предпочтение личных интересов. 13. Рыцарь, дворянин в средневековой Испании. 16. Специально придуманная фраза с труднопроизносимым подбором звуков. 18. Помещение на судне для хранения твердого топлива. 19. Приток Сены во Франции. 20. Настоятель католического монастыря. 22. Петля на эфесе сабли. 24. Периодическое издание, выходящее раз в неделю. 28. Влияние, уважение которым пользуется кто-нибудь. 31. Часть тела человека, животного. 32. Белая глина высокого качества. 33. Вид конного спорта. 34. Ветер разрушительной силы. 35. Дирижабль в виде сигары. 36. Норвежский путешественник, первым достигший Южного полюса.

ПО ВЕРТИКАЛИ: 1. Враг прогресса, культуры. 2. Пряжа из отходов шерсти, хлопка. 3. Совокупность машин, устройств, необходимых для производства. 4. Средство, на короткое время искусственно взбадривающее организм. 5. Бытовые удобства, предоставляемые клиенту. 6. Прибор для измерения частоты вращения вала. 7. Неудача, провал. 9. Город на р. Чулыме в Красноярском крае. 11. Служащий в некоторых странах. 14. Придание ювелирному камню правильной формы. 15. Показательное или пробное изделие. 17. Слово, образованное из начальных букв нескольких слов. 21. Народ в Иране. 22. Человек занимающийся торговлей. 23. В старину: посредник при мелких торговых сделках. 25. Синтетическое волокно. 26. Широкая юбка на тонких обручах, бывшая в моде в середине XIX в. 27. Крайнее усердие. 29. Строфа, повторяющаяся в стихотворении. 30. Речь социальной группы, содержащая слова, отличающиеся от общего языка.

ОТВЕТЫ НА КРОССВОРД, ОПУБЛИКОВАННЫЙ В НОМЕРЕ ЗА 17 АВГУСТА

ПО ГОРИЗОНТАЛИ: 1. Бандероль. 8. Ливанов. 9. График. 10. Шариат. 13. Равелин. 15. Антанта. 18. Чары. 19. Криминалистика. 20. Трансплантация. 21. Шрот. 23. Историк. 26. Порошок. 28. Ячейка. 29. Кантон. 30. Метрика. 31. Альтруизм.

ПО ВЕРТИКАЛИ: 2. Арлекин. 3. Дивертисмент. 4. Ранжир. 5. Ловушка. 6. Профиль. 7. Оборот. 11. Причетник. 12. Галактика. 14. Вариант. 16. Наигрыш. 17. Антананариву. 22. Граница. 24. Рейдер. 25. Крахмал. 26. Пакгауз. 27. Эпитет.

рейд

Дороги области сегодня стали зоной повышенной опасности. Каждый день ежечасно происходят дорожно-транспортные происшествия. Только за одни сутки с 20 по 21 августа в Кузбассе зарегистрировано 20 автоаварий, в которых пострадали пять детей.

В Новокузнецке под колеса автомобиля «ЗИЛ» попал девятилетний мальчик. От полученных ран он скончался. В тот же день, 20 августа, в Анжеро-Судженске одиннадцатилетний Дима выскочил на дорогу, не заметив стремительно приближающийся мотоцикл. Столкновения избежать не удалось. С серьезными травмами Дима был направлен в больницу.

Успев употребить к часу дня «огненной воды», пенсионер из Таштагола, не имея водительского удостоверения, сел за руль мотоцикла. В районе поселка Шерегеш на пути пьяного мотоциклиста неожиданно появился семилетний мальчик. В результате аварии мальчик серьезно ранен.

В поселке Преображенка Тяжинского района была травмирована «Жигулями» десятилетняя девочка, внезапно выбежавшая на проезжую часть дороги.

Всего же за 20 дней августа в автоавариях на дорогах Кузбасса пострадало 64 ребенка.

П. ХОДАНОВИЧ.

ТВ

24 августа

I ПРОГРАММА
Передачи ЦТ.

6.30 Играет духовой оркестр Истринского Дома культуры.
6.45 Мультфильмы.
7.30 Ритмическая гимнастика.
8.00 Утренняя развлекательная программа.
8.30 ТСН.
8.45 «Мама, папа и я».
9.15 Из золотого фонда ЦТ. А. Н. Островский. «Невольницы». Фильм-спектакль.
11.50 «Утренняя звезда».
12.50 Движение без опасности.
13.20 Мультпутешествие НОКИ.
14.15 «Точка зрения». Дискуссионный клуб «Публицист».
15.00 ТСН.
15.15 Премьера документально - публицистического фильма.
16.15 «Песня-91».
17.20 «Воздушный праздник в Ля-ферте-але». Документальный телефильм.
17.30 «Пчела Майя». Мультфильм. 11-я серия.
17.55 Международная панорама.
18.40 Фильмы режиссера М. Захарова. «Дом, который построил Свифт». 1-я и 2-я серии.
21.00 «Время».
21.40 К Международному телемарафону «Солдаты XX века против войны». Очерк.
21.55 «И падал снег над белыми садами». Художественный телефильм. 1-я серия.
23.00 «Не любо—не слушай». Юмористическо - развлекательная программа.
00.05—01.10 Музыка и мода.

II ПРОГРАММА
Передачи ЦТ.

8.00 Утренняя гимнастика.
8.15 «Здоровье».
8.45 Спорт для всех.
9.00 Мультфильмы.
9.30 Концерт хора МГУ имени М. В. Ломоносова.
10.00 Программа телевидения России. Видеоканал «Плюс одиннадцать».
11.30 «Цирк, цирк, цирк». А. Родин. Автограф.
11.40 «Вертикаль». Премьера документального телефильма «Русская песня» (Саратов).
12.10 А. Петров. Третья сюита из музыки к балету «Сотворение мира».
12.30 Телепрограмма «Семья».
13.30 Видеоканал «Содружество».
16.00 На Международном конгрессе соотечественников.
16.15 Ч. Айтматов. «И дольше века длится день...» Спектакль.
17.50 Чемпионат Европы по водным видам спорта. Прыжки в воду. Мужчины. Финал. Плавание. Синхронное плавание.
19.35 «Уголь СССР. Проблемы и решения». Премьера научно - популярного фильма.
20.00 «Вести».
20.15 Спокойной ночи, малыши!
20.30 Чемпионат Европы по водным видам спорта. Водное поло. Полуфинал.
21.00 «Время».
21.40 Легкая атлетика. Чемпионат мира.
23.10 «Вести».
23.25—01.20 «Рогоносец». Французская кинокомедия с участием Бурвиля и Луи.

коротко

Синюю розу, рядом с которой способен поблекнуть знаменитый черный тюльпан, вырастили специалисты японской корпорации «Сантори». Ни одна из 20 тысяч разновидностей роз не содержит фермента, необходимого для получения синей окраски. Не имеющий аналогов в мире цветок был создан с помощью сложного биотехнологического процесса.

погода

24 Август

Восход 6.18 Заход 20.46 Долг. дня 14.28

Полнолуние 25 августа Заход 5.03 Восход 20.05

Центр по гидрометеорологии сообщает:

24 августа днем по области будет переменная облачность, без осадков. Ветер юго-западный 9—14 метров в секунду. Температура 19—24 градуса тепла. Давление и влажность существенно не изменятся.

Редактор А. В. ТРУТНЕВ.

КУЗБАСС

Учредители: областная организация КПСС и трудовой коллектив редакции.

АДРЕС РЕДАКЦИИ:

650630, г. Кемерово, проспект Октябрьский, 28.

Справки по редакции: 52-32-74; по письмам 52-03-22; по рекламе 52-69-33.

Собственные корреспонденты: в Мариинске — 2-31-26 Новокузнецке — 45-97-84 Междуреченске — 2-82-12 Осинниках — 2-35-64. Мысках — 2-18-66

Газета выходит 260 раз в год ежедневно кроме воскресенья и понедельника. Тираж 130 тыс. экз. Объем 2 п. л. Печать высокая.

Типография издательства «Кузбасс»: 650630, г. Кемерово, пр. Октябрьский, 28.

Время подписания номера в печать: по графику 20.00; сдан в печать 19.35.

ИНДЕКС 51901

1 2 3 4 5 6
Заказ № 170.