Кемеровская областная научная библиотека ГАЗЕТНО-ЖУРНАЛЬНЫЙ ФОНД

Кузбасс

ОБЛАСТНАЯ МАССОВАЯ ГАЗЕТА

Издается с 7 января 1922 года.

163 (20393).

Цена 20 коп.

Четверг, 15.8.1991

2 стр.

новый Закон

Что конкретно вкладывается в смысл понятий «приватизация» и «разгосударствление» предприятий! Подробнее об этом можно узнать из Закона, который публикуется сегодня в номере.

4 стр.

футбол

А ВЕДЬ ОЧКИ ПО ОСЕНИ СЧИТАЮТ

То в жар, то в холод бросает кемеровских болельщиков выступление футбольной команды «Кузбасс». Кризис, судя по результатам последних игр, назревает...

ЧИТАЙТЕ В СЛЕДУЮЩЕМ НОМЕРЕ

- **КАК БУДЕМ ПЛАТИТЬ НАЛОГИ.**
- **ЖЕНСКИЙ БОКС.**

на тему дня

РЫНОК. СХЕМА ВЫЖИВАЕМОСТИ

Шахтопроходческое управление № 2 концерна «Кузнецкуголь» по теперешним меркам — предприятие непрестижное. Для бартерных сделок предложить нечего. На метры проходки не выменять ни итальянскую обувь, ни китайскую тушенку, ни новые технологии. По всем статьям в период экономической нестабильности предприятие должно лихорадить в первую очередь, однако коллектив ШПУ № 2 только в первом полугодии получил прибыли в размере более миллиона рублей. А к концу года надеется эту цифру увеличить до трех миллионов. Уверенно набирает темпы проходки горных выработок, планомерно обустраивается промышленная база предприятия, планируется строительство жилья хозспособом. В общем, составные успеха налицо. Ваш корреспондент попросил главного инженера ШПУ-2 В. А. Кауца прокомментировать успешную работу коллектива.

— Прежде всего это экономическая самостоятельность предприятия. Получили мы ее в октябре 1989 года. Эта самая самостоятельность вскрыла потенциальные деловые качества наших инженерно - технических работников. Теперь не приходилось ждать, что под план обеспечат материальными фондами сверху, предложат полностью фронт работ, помогут с кадрами, обеспечат социальную защиту работающих. Нет, все эти проблемы мы взяли на себя. И успех предприятия полностью зависит от того, на каком качественном уровне они будут решены.

Заранее скажу, что, несмотря на свою молодость — коллективу всего десять лет со дня образования, — мы ни разу не подводили своих партнеров ни по качеству выполненных работ, ни по срокам. Вероятно, поэтому у предприятия есть выбор заказов. В условиях конкуренции заказчик предпочитает нас, и мы можем сами выбирать партнеров для сотрудничества.

Авторитет к коллективу пришел не сразу. В истории предприятия есть моменты, когда приходилось искать и выполнять работу в других городах. И вот здесь все решают, конечно, кадры. А чтобы иметь хорошие кадры, нужно о них заботиться. Поэтому сами внутри предприятия разработали свою систему оплаты труда. Экономическая самостоятельность позволяет более гибко использовать денежные фонды, производить материальное стимулирование. И сегодня в оплате труда ШПУ может вполне соперничать с малыми предприятиями. Разница в том, что малые предприятия, как правило, начинают с нуля, у нас же производственный быт налажен полностью — отличная столовая, буфет, душевые, прекрасное здание административно - бытового корпуса. Скоро надеемся оборудовать свой стадион с волейбольной площадкой, теннисными кортами.

Другая серьезная проблема в вопросе социальной защиты работающих — жилье. Город нам его почти не предоставляет. Поэтому значительную часть прибыли предприятия мы вкладываем в строительство дома хозспособом. Участок под строительство получили в Центральном районе города. Есть техническая документация на строительство 12-этажного дома. Сейчас, правда, она переделывается с учетом сейсмичности. Надеемся в этом году приступить к нулевым работам. Получили десять участков под строительство коттеджей. И хотя проходчики сами будут строить свои коттеджи, большую часть расходов по этому строительству управление берет на себя и по части погашения ссуды, и по части общестроительных работ.

Частично управление пытается решить проблему продовольственного дефицита. В этом году по сравнению с предыдущим более чем в два раза увеличена вспашка земли для семейного поля шахтеров. На Алтае закупили у частников более 300 бычков. Выпас их производится там же. В ноябре на участок поступят готовые мясные продукты.

И еще одно важное условие для нормальной жизнедеятельности предприятия — развитие и обновление основных производственных фондов. В этом году в фонд развития «производства из прибыли предприятия будет направлено около миллиона рублей. Несмотря на удорожание техники и 20-процентное отчисление от фонда развития в союзный фонд стабилизации производства, надеемся обновить необходимые производственные мощности, укрепить материальную базу.

Вот, собственно, те слагаемые, которые позволяют предприятию не только выжить, но и успешно развиваться в сложных условиях перехода к рынку.

Н. ТРАВКИНА,
корр. «Кузбасса».

г. Новокузнецк.

фотоинформация

Производственная лаборатория Кемеровского коопзаготпрома — своеобразный ОТК за качеством продукции, выпускаемой в местном консервном цехе. Ассортимент ее ни много ни мало более сорока видов различных солений, компотов, варений и других яств. И каждый должен отвечать строгим требованиям санитарии, технологии производства.

Этот контроль и осуществляет микробиолог лаборатории Людмила Юрьевна Янцен, опытный специалист своего дела. Она также занимается здесь сложным процессом выращивания полезных видов бактерий, которые используются в производстве консервов и другой продукции кооператоров. Работа сложная, но интересная, творческая. От нее во многом зависит, какого качества и ассортимента будет сегодня и завтра выходить продукция с цехового конвейера.

А. НЕДАШКОВСКИЙ.

НА СНИМКАХ: Л. Ю. Янцен проводит анализ готовых консервов; в консервном цехе.

Фото А. Блотницкого.

г. Кемерово.

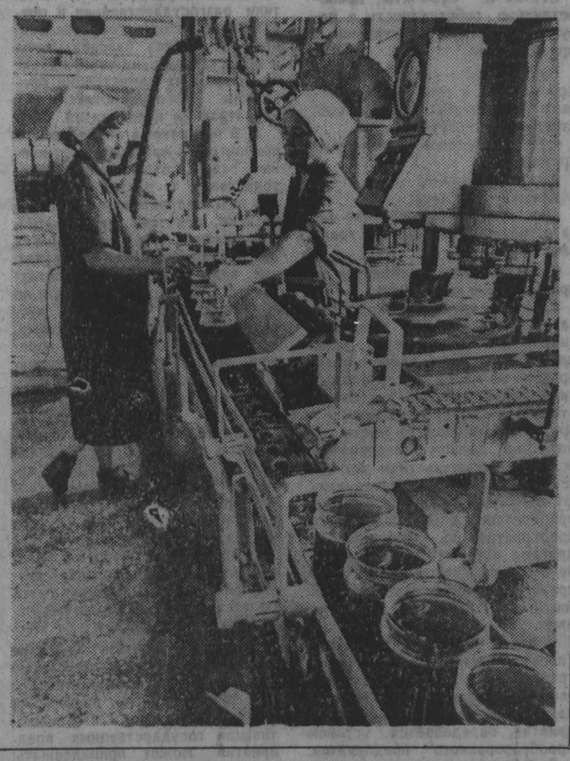

ОДНИМ АБЗАЦЕМ

Свободная экономическая зона в Кузбассе и рабочее движение — об этом шла речь на последнем заседании областного совета рабочих комитетов. Его член, заместитель председателя облисполкома М. Кислюк, отметил, что рабочие комитеты должны быть катализаторами быстрейшего осуществления решений по СЭЗ.

☆ ☆ ☆

Английская влиятельная газета «Таймс» утверждает, что до тех пор, пока СССР решительно не пойдет «по дороге капитализма» на практике, ему не следует оказывать значительной экономической помощи.

☆ ☆ ☆

Вчера в Ташкенте открылась встреча руководителей республик Средней Азии и Казахстана, год назад подписавших в Алма-Ате совместное политическое заявление и соглашение об экономическом, научно-техническом и культурном сотрудничестве. На совещании обсуждались проект нового Союзного договора, проблемы стабилизации общественно-политической обстановки в регионе и согласованные меры по подготовке к зиме.

☆ ☆ ☆

Воронежские власти оказались милосерднее российского министерства и решили сохранить 32 районные газеты, чтобы не оставить без работы более 500 журналистов и 320 тысяч подписчиков без районных новостей. Воронежский облисполком принял решение выделить более 5 миллионов рублей на дотацию местных газет, вопреки письму М. Полторанина «Об изменении порядка финансирования и обеспечения фондами бумаги местных газет, образовании межрайонных газет», которое фактически направлено на закрытие «районок».

☆ ☆ ☆

Состоялась встреча Президента РСФСР Б. Ельцина и первого секретаря ЦК КП РСФСР В. Купцова. Беседа проходила в духе откровенности и взаимопонимания хотя выявились разные взгляды на закон о департизации.

☆ ☆ ☆

По сообщению норвежской газеты «Дагенс нэрингслив» 9 августа за закрытыми дверями состоялась встреча министра обороны Норвегии Холста с главой департамента охраны края Литвы Буткевичусом. Согласно сообщению газеты, Буткевичус проявил интерес к организации норвежских вооруженных сил, в которых боевые задачи выполняют резервисты, хранящие дома личное оружие. Буткевичус заявил корреспонденту газеты, что литовская оборона должна основываться на подобной организации.

☆ ☆ ☆

Пушку со стволом длиной 52,2 метра и калибром 350 миллиметров продемонстрировали власти Ирака группе инспекторов ООН. По словам руководителя группы, ее следует уничтожить в соответствии с решениями Совета Безопасности ООН о ликвидации оружия массового уничтожения.

☆ ☆ ☆

Недавний претендент на пост президента России В. Жириновский в интервью финской газете «Илталехти» заявил, что В. И. Ленин совершил преступление, когда дал независимость Финляндии в 1917 году. Он не имел на это права ни с юридической точки зрения, ни в историческом плане. Если он (Жириновский) придет к власти на выборах президента страны, то Суоми вновь станет одной из губерний вместе с Прибалтикой. Такое заявление вызвало ряд негативных публикаций в финской печати.

ситуация

ТРИ ИЗ ОДНОГО ИЛИ ДВА ПРОТИВ ОДНОГО?

Создание корпорации «Уголь», как уже сообщала газета, сопровождалось противодействием со стороны городского рабочего комитета. Его лидеры уверены, что для стабильности работы шахт, обогатительных фабрик, заводов, входивших прежде в НПО «Прокопьевскгидроуголь», удобнее им всем находиться в составе ассоциации угольных предприятий «Прокопьевскгидроуголь». Но в конце июля в Совете Министров РСФСР были зарегистрированы еще две самостоятельные организации — корпорация «Уголь» и ассоциация «Прогресс». Ваш корреспондент встретился с генеральным директором корпорации, кандидатом технических наук А. Н. ПЕТРОВЫМ.

Александр Иванович, что заставило четырнадцать предприятий выделиться в самостоятельную организацию, ведь некоторые из них либо входили, либо готовились войти в ассоциацию угольных предприятий!

— Меня удивляет непоследовательность рабочего комитета. Еще два года назад во время июльской забастовки шахтеры возмущались отсутствием экономической и производственной самостоятельности у предприятий, объясняя многие беды централизованными методами управления. Но вот появилась возможность создать родственное предприятие, конкурента в хорошем смысле слова. И что же? Теперь рабочий комитет доказывает преимущество централизации. В состав нашей корпорации входит и ассоциация машиностроителей «Прогресс». Насколько мне известно, машиностроители давно хотели выделиться в самостоятельную организацию. И это правильно. Необходима консолидация родственных предприятий. Не исключаю, что в дальнейшем выделятся и строители, объединенные общими задачами.

Относительно того, что в корпорацию вошло четырнадцать предприятий, то их коллективы, очевидно, более устраивает объединение на основе устава корпорации. Цель создания корпорации — это предприятие по добыче угля, обогащению, разработке технологии, модернизации и ремонту горно-шахтного оборудования, оказанию услуг угольным предприятиям. Цель создания «Угля» вытекает из того, что сегодня необходимо потребителю.

— На каких условиях будут строиться взаимоотношения между учредителями корпорации!

— Вот выдержка из устава корпорации, где сказано, что корпорация — это добровольный экономический союз предприятий, основанный на принципах равноправного партнерства. Наше партнерство будет строиться прежде всего на договорной, деловой основе. И по отношению к своим учредителям предполагает строгий спрос за невыполнение договорных обязательств. Ведь каждое предприятие, входящее в корпорацию, сохраняет экономическую и хозяйственную самостоятельность, действуя в соответствии с законом о предприятиях и предпринимательской деятельности. За ним сохраняется статус юридического лица, право владения основными и оборотными средствами. Не утрачивает и прямых связей с потребителями своей продукции, научными, проектными органами. И вместе с тем каждое из них входит в корпорацию, чтобы иметь возможность совместными усилиями решать общие задачи. Например, юридическая защита. Она тоже входит в функции корпорации. Например, как правильно заключить договор на взаимовыгодной основе, и т. д.

— Один из аргументов противников дробления НПО: создание трех управленческих структур еще более снизит производительность труда горняков.

— В деятельности корпорации — четыре направления, четыре дирекции. В каждой по восемь человек, 32 специалиста — штат небольшой. Одна дирекция будет выполнять множество функций. Так, в коммерческой дирекции — это коммерческий директор, замы по планированию и поставкам, железнодорожному транспорту... Если в объединении был заместитель директора, то под началом его был обязательно и инженер. Сейчас такого нет. В одном лице и начальник, и исполнитель. При этом один специалист совмещает несколько функций. Так, технический директор — заместителей по технологии, науке, технике безопасности... А для чего держать какого-нибудь инженера? Чтобы он излагал мои мысли? Я сам это лучше сделаю.

— Другой аргумент рабочего комитета против корпорации: машиностроительные заводы будут прежде всего работать на корпорацию, а монополизм машиностроителей может привести к удорожанию угля. Ведь они вправе повысить стоимость своих услуг.

— Наши отношения могут строиться только на основе договоров. Мы идем в рынок, поэтому во главе всей деятельности должны быть юридический и договорный законы. И если обязательства одна из сторон не выполняет — отвечай рублем. Если механический завод обслуживает шахты, он и в дальнейшем будет их обслуживать. Вся деятельность тех, кто живет и работает в Прокопьевске, взаимосвязана. И наша цель — повысить производительность труда шахтера и снизить себестоимость угля независимо от названия организации: ассоциация, корпорация... Ведь упорожание угля все равно обернется против самих же горняков, горожан.

— Ходят слухи, что НИИ «Гидроуголь», входящий в корпорацию, прекращает работы по внедрению гидротехнологии на шахтах, входящих в ассоциацию угольных предприятий!

— Директор НИИ «Гидроуголь» говорит: «На шахте имени Ворошилова мы внедряем гидротехнологию. Что делать? Конечно же, продолжать работать. Более того, я, как ученый, в свою очередь, всегда помогу».

— Из ваших слов я поняла и другое: технологическая направленность корпорации — гидротехнология!

— Конечно. На шахте «Северный Маганак» — самые сложные горно-геологические условия. Здесь, если можно так сказать, изюминка нарушенности пластов крутого падения. Спасение этой шахты в гидротехнологии. И поэтому вместе с институтом мы должны ее сделать передовой в этом плане. Зато на шахте «Кыргайская» с ее пологим падением самый удобный метод добычи — комплексная механизация. Тут нечего выдумывать. Сегодня «Кыргайская» добывает полмиллиона тонн угля в год, в перспективе — полтора миллиона. Но для этого ее нужно строить, решать социальные вопросы.

— Планы корпорации, ближайшие и на перспективу!

— Самые ближайшие — это ликвидация объединения. Я, как бывший генеральный директор объединения, назначен председателем ликвидационной комиссии. Правда, в связи с созданием трех организаций на базе НПО по моей просьбе Совмин включил в ликвидационную комиссию и руководителей ассоциации угольных предприятий и «Прогресс». Ведь в приказе Совета Министров РСФСР говорится о передаче фондов, имущества и средств НПО вновь созданным организациям. Так что работа серьезная и нелегкая.

Ближайшие планы корпорации — это разработка штатного расписания, функций четырех дирекций, которые предприятия делегировали корпорации. И параллельно будем вести работу по развитию самого предприятия, то есть, как я уже говорил, во-первых, совершенствование технологии как на пластах пологого, так и крутого падения; во-вторых, настоящая работа коммерческой дирекции. При переходе к рынку нужно искать возможность делового сотрудничества с другими ассоциациями, корпорациями и объединениями.

Интервью взяла
Д. КАЛИТИНА.

г. Прокопьевск.

головотяпство

Плюс кислота

Возле поселка Карагайла случилось происшествие из разряда «кто бы мог подумать». Несколько десятков местных буренок обожгли копыта кислотой. А от всяких подобных травм корова, как известно, молока не прибавляет.

По всей видимости, какой-то ловкач слил от глаз подальше остатки кислоты, вместо того чтобы утилизировать ее в установленном порядке. К огромным кучам строительного раствора, жидкого бетона, городского мусора в окрестностях наших населенных пунктов мы уже давным-давно привыкли. Теперь вот еще одна разновидность...

Сообщим тому негодяю, что производство молока у нас в области и без того снижается. За первую половину года закупки этого продукта не превысили 276 тысяч тонн, что составляет всего 86 процентов к первому полугодию 1990 г. Это в общественном стаде. Закупки же у населения упали и того больше: на треть! Так давайте ускорим этот процесс, так что ли?

В. ШУСТОВ.

г. Киселевск.

актуально

ШАГ ВПЕРЕД, ДВА НАЗАД

В Юрге на молочном заводе построили цех по производству сухого молока. Отладка технологического оборудования еще идет, а первую партию продукции уже сделали. Попробовали и сухое цельное молоко, и сгущенку — получилось вкусно.

Цех рассчитан на выпуск трех тонн ценного продукта в смену, а сгущенку намеревались делать как промежуточный товар. И сухое молоко, и лакомство сегодня нелишнее. И возникает естественный вопрос: а будет ли и то, и другое на прилавках магазинов? Дело в том, что цех начинали строить пару лет назад, когда молока было много. А нынче поставщики — хозяйства Юргинского района резко сократили объемы поставок.

Если, например, в прошлом году за семь месяцев молокозавод закупил у них почти 24 тысячи тонн, то нынче за тот же период — чуть больше 18 тысяч. Разница ощутимая, и счет идет на тысячи. До конца года, судя по всему, ничего не изменится.

Договор подписан на поставки 31[illegible] тонн молока, в прошлом же, 1990 году завод получил и переработал 43 тысячи тонн. Отсюда и вывод, что новый цех, продукцию которого готовы закупать Новокузнецк, Мыски и многие другие, рассчитанный на работу летом в период большого молока, может в будущем не выйти на проектную мощность, если объем поставок сырья будет так стремительно сокращаться.

Кстати, прошлым летом на молокозавод поступало столько молока, что некуда было девать. И тогда-то было решено ускорить строительство маслодельного цеха. Сегодня цех строят, оборудование кое-какое уже есть, но переработчики с опаской смотрят в будущее: а вдруг опять не будет молока? Значит, потребители не получат и масла.

Чем объяснить столь стремительное падение надоев молока в хозяйствах Юргинского района? Причины называют разные: некачественные корма в зимне-стойловый период и их недостаток, за последние годы поголовье коров сократилось почти на полтысячи голов, а еще сейчас по-прежнему возят молоко в Томскую и Новосибирскую области.

Исходя из этого, можно сделать неутешительный вывод — количество молока для переработки на сухое, масло и сгущенку не увеличится и в будущем, ведь заготовка кормов не завершена в большинстве колхозов и совхозов. Специалисты РАПО делают осторожный прогноз, что зимовка скота будет неблагополучной. И, стало быть, молочный завод, построив цехи, понесет убытки, а вместе с ним и мы, потребители.

Р. ДАНИЛОВА,
корр. «Кузбасса».

г. Юрга.

ЗАКОН СОЮЗА СОВЕТСКИХ СОЦИАЛИСТИЧЕСКИХ РЕСПУБЛИК

Об основных началах разгосударствления и приватизации предприятий

Настоящий Закон определяет правовые основы разгосударствления и приватизации предприятий, находящихся в государственной собственности в СССР.

Закон направлен на:

преодоление монополии государственной собственности;

обеспечение гражданам реальной возможности становиться собственниками средств и продуктов общественного производства на основе многообразия форм собственности;

создание условий для свободной предпринимательской деятельности, формирования эффективной, социально ориентированной рыночной экономики.

Раздел I. Общие положения

Статья 1. Понятия разгосударствления и приватизации предприятий

Под разгосударствлением в настоящем Законе понимается преобразование государственных предприятий в коллективные предприятия, акционерные общества, другие предприятия, не находящиеся в государственной собственности, а также в арендные предприятия.

Под приватизацией в настоящем Законе понимается приобретение в собственность граждан и созданных ими юридических лиц предприятий, находящихся в государственной собственности, и принадлежащих государству акций (паев) акционерных обществ, других хозяйственных обществ и товариществ.

Статья 2. Законодательство о разгосударствлении и приватизации предприятий

1. Настоящий Закон устанавливает:

1) условия и порядок разгосударствления и приватизации находящихся в общесоюзной собственности предприятий, структурных единиц, подразделений и филиалов, объектов незавершенного строительства (далее именуемых предприятиями); при этом разгосударствление и приватизация предприятий, находящихся в совместном ведении Союза ССР и республик, осуществляются в соответствии с данным Законом и соглашениями между ними;

2) основные положения по организации разгосударствления и приватизации указанных объектов, находящихся в собственности республик, автономных и административно - территориальных образований.

2. Условия и порядок реализации юридическим лицам и гражданам принадлежащих государству акций (паев) акционерных обществ, других хозяйственных обществ и товариществ определяются их учредительными документами в соответствии с настоящим Законом и другим законодательством Союза ССР и республик.

3. Условия и порядок передачи предприятий в аренду определяются Основами законодательства Союза ССР и союзных республик об аренде и принятыми в соответствии с ними законодательными актами, а также настоящим Законом.

4. Условия, порядок и формы разгосударствления и приватизации объектов, указанных в пункте 1 настоящей статьи, находящихся в собственности республик, автономных и административно-территориальных образований, регулируются законодательством республик.

5. Разгосударствление и приватизация жилищного фонда, объектов образования, культуры, физкультуры и спорта, здравоохранения, памятников истории и культуры, а также объектов, не подпадающих под пункт 1 настоящей статьи, регулируются другим законодательством Союза ССР и республик.

Статья 3. Принципы разгосударствления и приватизации

Основными принципами разгосударствления и приватизации являются:

1) преимущественное право трудового коллектива предприятия на выбор формы и определение порядка разгосударствления и приватизации;

2) обеспечение социальной защищенности всех граждан в условиях разгосударствления и приватизации;

3) сочетание возмездного и безвозмездного характера передачи собственности при разгосударствлении и приватизации;

4) равенство прав граждан на получение доли собственности, подлежащей безвозмездной и возмездной приватизации в соответствии с законодательством Союза ССР и республик;

5) гласность, государственный и общественный контроль за организацией и реализацией мероприятий по разгосударствлению и приватизации;

6) соблюдение антимонопольных требований.

Статья 4. Объекты, подлежащие разгосударствлению и приватизации

Разгосударствлению и приватизации могут быть подвергнуты предприятия любых отраслей народного хозяйства, находящиеся в общесоюзной собственности, совместном ведении Союза ССР и республик, собственности республик, автономных и административно-территориальных образований.

Перечень предприятий, не подлежащих разгосударствлению и приватизации с учетом интересов обороны и безопасности государства, охраны окружающей среды и здоровья населения, а также необходимости обеспечения монополии государства на отдельные виды деятельности, определяется соответственно Кабинетом Министров СССР (утверждается Верховным Советом СССР) или высшими органами власти и управления республик.

Статья 5. Субъекты, приобретающие собственность в результате разгосударствления и приватизации

При осуществлении разгосударствления и приватизации субъектами, приобретающими собственность, могут быть:

члены трудового коллектива предприятия;

другие граждане;

юридические лица;

иностранные юридические лица и граждане и лица без гражданства.

Статья 6. Права субъектов на приобретение имущества

1. Члены трудового коллектива государственного предприятия, включая пенсионеров, ранее проработавших на данном предприятии не менее 7 лет, а также лиц, имеющих право в соответствии с законодательством возвратиться на прежнее место работы на данном предприятии, если законодательством республики не установлено иное, имеют преимущественное право на приобретение акций (паев) этого предприятия по сравнению с другими субъектами, а граждане и группы граждан СССР — по сравнению с юридическими лицами и иностранными покупателями.

Порядок приобретения акций (паев) пенсионерами, другими гражданами, не являющимися членами трудового коллектива данного государственного предприятия, определяется уставом преобразованного предприятия.

2. Если имущество предприятия приобретается гражданами, не являющимися членами данного трудового коллектива, законодательством Союза ССР и республик могут устанавливаться суммарные квоты на покупку приватизируемого имущества, а также временное запрещение права на перепродажу и другое отчуждение имущества.

На суммы, превышающие установленную величину в расчете на одного гражданина, предъявляется декларация об источниках доходов.

3. В целях предотвращения чрезмерной концентрации капиталов и монополизации производства законодательством Союза ССР и республик могут устанавливаться суммарные квоты приобретения банками и другими юридическими лицами предприятий, акций (паев) и иного имущества.

4. В программах разгосударствления и приватизации предприятий Союза ССР и республик могут устанавливаться ограничения и суммарные квоты приобретения приватизируемого имущества как для отдельных иностранных инвесторов, так и для всего иностранного капитала.

Особенности участия иностранных юридических лиц и граждан в разгосударствлении и приватизации регулируются также законодательством об иностранных инвестициях в СССР.

Статья 7. Орган, уполномоченный осуществлять разгосударствление и приватизацию

1. Разгосударствление и приватизацию государственных предприятий осуществляют Фонд государственного имущества Союза ССР и соответствующие уполномоченные органы республик, автономных и административно-территориальных образований (в дальнейшем именуемые фондами государственного имущества).

2. Фонд государственного имущества Союза ССР действует при Кабинете Министров СССР на основании утверждаемого Президентом СССР Положения о Фонде государственного имущества Союза ССР и подотчетен Президенту СССР и Верховному Совету СССР.

3. Фонд государственного имущества Союза ССР:

разрабатывает программы разгосударствления и приватизации предприятий и представляет их в установленном порядке в Верховный Совет СССР;

организует исполнение утвержденных программ;

создает комиссии по разгосударствлению и приватизации предприятий;

принимает решение о разгосударствлении и приватизации;

принимает в соответствии с законодательством решения о предоставлении льгот;

осуществляет методическое руководство и контроль за проведением разгосударствления и приватизации;

предъявляет в суде или арбитражном суде требования о признании недействительными противоречащих законодательству решений и сделок, связанных с разгосударствлением и приватизацией;

ежегодно представляет отчет о выполнении программы Верховному Совету СССР.

4. Фонд государственного имущества Союза ССР и соответствующие республиканские и местные органы могут формировать совместные программы разгосударствления и приватизации.

5. Фонд государственного имущества может создавать государственные холдинги, выполняющие функции учредителей акционерных обществ и держателей принадлежащих государству акций (паев) при преобразовании государственных предприятий, а также другие организации, необходимые для выполнения возложенных на него функций.

Раздел II. Формы и порядок разгосударствления и приватизации

Статья 8. Государственные программы разгосударствления и приватизации предприятий

1. В целях проведения согласованной государственной политики разгосударствления и приватизации фонды государственного имущества разрабатывают и представляют на утверждение по сферам их компетенции программы разгосударствления и приватизации предприятий.

2. В программах определяются приоритеты, масштабы, возможные этапы, отраслевые, территориальные и другие особенности разгосударствления и приватизации, перечень предприятий, подлежащих первоочередному разгосударствлению и приватизации, виды и объемы предоставляемых льгот, мероприятия по осуществлению программ, распределение вырученных средств.

В программу включаются перечень предприятий, не подлежащих разгосударствлению и приватизации, а также перечень акционерных обществ, ранее созданных на базе союзных предприятий, функции держателей акций которых должны быть переданы Фонду государственного имущества Союза ССР или государственным холдингам (в случае их создания).

3. Программы подвергаются антимонопольной экспертизе, рассматриваются и утверждаются соответствующими Советами народных депутатов.

Статья 9. Порядок принятия решений по разгосударствлению и приватизации предприятий

1. Инициатива в проведении разгосударствления или приватизации государственных предприятий может принадлежать:

трудовому коллективу предприятия, структурных единиц объединения, а также коллективам трудящихся филиалов и других структурных подразделений предприятия (решение принимается на общем собрании большинством голосов членов трудового коллектива тайным голосованием);

совету предприятия;

фондам государственного имущества, иным органам государственной власти и управления;

другим юридическим лицам и гражданам.

2. Решение о разгосударствлении или приватизации принимается фондом государственного имущества с учетом экономического положения предприятия и предложения трудового коллектива о форме и порядке разгосударствления или приватизации.

Если Фонд государственного имущества Союза ССР не согласен с предложением трудового коллектива о форме и порядке разгосударствления или приватизации предприятия, то спор разрешается Высшим арбитражным судом СССР.

3. Решение о проведении разгосударствления или приватизации по не включенным в соответствующую программу предприятиям принимается фондом государственного имущества в течение трех месяцев со дня внесения предложения с учетом антимонопольной экспертизы и в десятидневный срок в письменной форме доводится до инициаторов разгосударствления или приватизации и трудового коллектива, если иное не предусмотрено другим законодательством, с последующим внесением дополнений в программу.

4. Отказ в разгосударствлении или приватизации может последовать:

1) если предприятие входит в перечень не подлежащих разгосударствлению и приватизации предприятий;

2) если не учитываются особенности разгосударствления и приватизации, предусмотренные для данного вида предприятий;

3) если нарушены преимущественные права трудового коллектива;

4) если существуют другие основания для отказа, предусмотренные законодательными актами.

В случаях, предусмотренных подпунктами 2—4 настоящего пункта, фонд государственного имущества должен наряду с обоснованием отказа указать условия и сроки, при которых разгосударствление или приватизация могут быть осуществлены.

5. Акты фонда государственного имущества, нарушающие права членов трудового коллектива, а также других лиц на приобретение предприятия в собственность или получение его в аренду, могут быть признаны недействительными судом или арбитражным судом по заявлению лица, права которого нарушены.

Статья 10. Организация работы по разгосударствлению и приватизации

1. Согласно положению о комиссии по разгосударствлению и приватизации предприятий создаваемая для этих целей комиссия включает представителей фонда государственного имущества, администрации предприятия, трудового коллектива, профсоюзных организаций, финансового органа, банка, местных органов власти и других специалистов.

Персональный состав комиссии утверждается фондом государственного имущества и является постоянным на весь период разгосударствления и приватизации данного предприятия.

Комиссия может формировать группы экспертов, привлекать консультационные, аудиторские и другие организации с оплатой в соответствии с порядком, установленным фондом государственного имущества.

2. Комиссия с учетом мнения трудового коллектива разрабатывает план разгосударствления и приватизации предприятия, организует его реализацию.

3. Комиссия определяет состав имущественного комплекса, подлежащего разгосударствлению или приватизации; проводит инвентаризацию и оценку его производственных и непроизводственных фондов; анализирует финансовое и хозяйственное состояние предприятия, перспективы его развития; решает другие вопросы, в том числе с учетом требований антимонопольного законодательства; проводит разъяснительную работу в трудовом коллективе.

4. Комиссия совместно с администрацией предприятия готовит по установленной форме необходимую информацию о преобразуемом предприятии для субъектов, участвующих в разгосударствлении или приватизации, а также для общественности.

5. Фонд государственного имущества по предложению комиссии вправе принимать решение по отдельным объектам производственной и социальной инфраструктуры, находящимся на балансе предприятия. При этом может быть осуществлена:

продажа указанных объектов членам трудового коллектива, другим гражданам и юридическим лицам;

безвозмездная их передача в собственность членов трудового коллектива, других граждан и юридических лиц, приобретающих предприятие, с сохранением в необходимых случаях условий эксплуатации и финансирования объектов;

передача указанных объектов на баланс местных органов или других государственных предприятий.

Статья 11. Формы разгосударствления и приватизации

1. Разгосударствление и приватизация могут осуществляться в форме:

преобразования государственного предприятия в арендное предприятие, коллективное предприятие, акционерное общество, другое хозяйственное общество или товарищество, либо кооператив;

приобретения гражданами или созданными ими юридическими лицами принадлежащих государству акций (паев) в акционерных обществах, других хозяйственных обществах или товариществах;

выкупа государственного имущества, сданного в аренду, арендным предприятием или другим арендатором, являющимся юридическим или физическим лицом;

продажи предприятий по конкурсу или на аукционе.

Законодательством республик могут предусматриваться и иные формы разгосударствления и приватизации.

Статья 12. Преобразование государственного предприятия в арендное предприятие и выкуп арендованного имущества

Преобразование государственного предприятия в арендное предприятие и выкуп арендованного имущества осуществляются в соответствии с законодательством Союза ССР и республик об аренде, а также условиями договора аренды, заключаемого с фондом государственного имущества или создаваемыми им организациями.

Статья 13. Преобразование государственного предприятия в коллективное предприятие

1. Государственное предприятие преобразуется в коллективное предприятие на основании заключенного с фондом государственного имущества договора о выкупе имущества государственного предприятия членами трудового коллектива. Выкуп осуществляется на условиях и в порядке, определяемых договором в соответствии с законодательством Союза ССР и республики.

2. Имущество, находящееся в собственности коллективного предприятия, делится на вклады (паи) всех работников в порядке, предусмотренном его уставом.

Статья 14. Преобразование государственного предприятия в акционерное общество

1. Порядок преобразования государственного предприятия в акционерное общество определяется законодательством Союза ССР и республик. В качестве учредителей акционерного общества при преобразовании предприятия, находящегося в общесоюзной собственности, выступают Фонд государственного имущества Союза ССР (при отсутствии иных учредителей — единолично) либо по его поручению государственные холдинги.

2. Учредители акционерного общества определяют порядок и условия распространения акций. В качестве держателей акций могут выступать:

члены трудового коллектива, советские и иностранные юридические и физические лица;

фонды государственного имущества, государственные холдинги и другие создаваемые фондами организации.

3. При преобразовании государственного предприятия в акционерное общество акции выпускаются на всю стоимость имущества предприятия, которая определяется комиссией.

Статья 15. Продажа государственного предприятия по конкурсу и на аукционе

1. Порядок продажи государственных предприятий по конкурсу и на аукционе устанавливается на основе соответствующих положений.

2. Для государственного предприятия, продаваемого на аукционе, первоначально назначаемой ценой является его оценочная стоимость, если иное не установлено законодательством республики.

3. В ходе разгосударствления и приватизации предприятий в качестве субъектов на конкурсах и аукционах наряду с другими юридическими лицами могут выступать фонды государственного имущества республик, автономных и административно-территориальных образований. В случае приобретения ими предприятий дальнейшая их приватизация осуществляется в соответствии с законодательством республики.

4. Работники фонда государственного имущества, члены комиссии и члены их семей не могут участвовать в конкурсах и аукционах по продаже предприятий, находящихся в государственной собственности, в качестве покупателей и использовать имеющуюся у них информацию в целях извлечения личной выгоды. Это положение распространяется на указанных лиц также в течение года после прекращения выполнения обязанностей должностными лицами.

Статья 16. Условия разгосударствления или приватизации, порядок оформления сделок

1. При разгосударствлении или приватизации соглашением между фондом государственного имущества и новым владельцем предприятия могут предусматриваться на согласованный период, но не более трех лет, следующие обязательства:

техническое переоснащение предприятия;

сохранение профиля предприятия, номенклатуры выпускаемой продукции и минимальных объемов ее производства;

поставка продукции определенным потребителям;

осуществление мероприятий по экологической безопасности и защите окружающей среды;

содержание объектов производственной и социальной инфраструктуры, сохранение условий их функционирования;

особенности социально-бытового обеспечения работников.

Нарушение принятых обязательств влечет предусмотренную договором ответственность сторон и может быть основанием для расторжения соглашения о разгосударствлении и приватизации по решению суда или арбитражного суда.

2. При преобразовании государственного предприятия в предприятие, основанное на других формах собственности, оно становится его правопреемником.

3. При выкупе в рассрочку предприятия, находящегося в общесоюзной собственности, право собственности переходит к новому владельцу после внесения первоначального выкупного взноса с обеспечением последующих платежей залогом имущества предприятия. До выплаты полной стоимости предприятия договором могут устанавливаться ограничения права распоряжения имуществом, включая запрещение продажи или безвозмездной передачи этого имущества.

Раздел III. Финансовые отношения в процессе разгосударствления и приватизации

Статья 17. Оценка стоимости имущества предприятия

1. Оценку стоимости имущества преобразуемого государственного предприятия осуществляет комиссия по разгосударствлению или приватизации в порядке и на условиях, установленных законодательством.

2. Оценка стоимости имущества преобразуемого государственного предприятия производится исходя из наличия и фактического состояния имущества, устанавливаемых по результатам инвентаризации, реально складывающихся цен, а также других факторов, оказывающих влияние на оценочную стоимость.

В состав оцениваемого имущества включаются основные и оборотные средства, а также иные ценности, стоимость которых отражается в самостоятельном балансе предприятия.

При определении оценочной стоимости имущества учитываются: финансовое и экономическое состояние предприятия, его права на результаты интеллектуальной деятельности, спрос на выпускаемую продукцию (оказываемые услуги), рентабельность производства, перспективы развития и изменения экономических показателей и другие факторы.

Статья 18. Источники средств для выкупа имущества предприятия

1. Имущество преобразуемого государственного предприятия может быть приобретено за счет любых имеющихся в соответствии с законодательством у граждан и юридических лиц собственных и заемных средств, включая специальные платежные средства, выпущенные для этих целей.

Ассигнования из бюджета не могут быть использованы трудовыми коллективами для выкупа приватизируемого имущества.

2. Члены трудового коллектива государственного предприятия, подлежащего разгосударствлению или приватизации, могут осуществлять выкуп за счет следующих источников:

1) части чистой прибыли, переданной в их собственность;

2) амортизационных отчислений и выручки от реализации имущества, находящихся в их собственности;

3) кредитов банка и других заемных средств;

4) личных средств, включая специальные платежные средства;

5) иных средств, не являющихся государственной собственностью.

3. Источниками средств для выкупа имущества государственных предприятий могут служить средства иностранных инвесторов.

4. Соглашением между Союзом ССР и республиками могут устанавливаться порядок и условия использования на цели выкупа предприятий, находящихся в общесоюзной собственности и совместном ведении Союза ССР и республик, специальных платежных средств (сертификатов, купонов и других), выпускаемых республиками при осуществлении безвозмездной приватизации.

На сумму предъявленных гражданами республики специальных платежных средств для выкупа предприятий, находящихся в общесоюзной собственности и совместном ведении Союза ССР и республик, увеличивается государственный долг республики и соответственно уменьшается государственный внутренний долг Союза ССР.

5. Оплата стоимости преобразуемых предприятий может производиться единовременно или в рассрочку.

Размер первоначального взноса при продаже в рассрочку предприятия, находящегося в общесоюзной собственности, не может быть меньше 20 процентов его стоимости, а продолжительность рассрочки не должна превышать 10 лет.

Статья 19. Использование средств, поступающих от разгосударствления и приватизации

1. Средства, полученные от разгосударствления и приватизации государственных предприятий, являются государственной собственностью.

2. Вырученные средства направляются в первую очередь на покрытие долгов приватизируемого предприятия, если при оценке его стоимость не уменьшена на величину имеющейся у предприятия задолженности.

3. Порядок и направления использования средств от разгосударствления и приватизации предприятий ежегодно определяются в программах в соответствии с законодательством Союза ССР и республик.

При этом использование средств от разгосударствления и приватизации увязывается с необходимостью погашения государственного долга, стабилизации экономики, осуществления социальной политики.

Раздел IV. Социальные вопросы разгосударствления и приватизации

Статья 20. Льготы, предоставляемые при разгосударствлении и приватизации

1. При разгосударствлении и приватизации предприятий, находящихся в общесоюзной собственности или совместном ведении Союза ССР и республик, членам трудового коллектива, включая пенсионеров, ранее проработавших на данном предприятии не менее 7 лет, а также лиц, имеющих право в соответствии с законодательством возвратиться на прежнее место работы на данном предприятии, могут предоставляться следующие льготы:

безвозмездная передача в собственность или пользование отдельных объектов производственной и социальной инфраструктуры, находящихся на балансе предприятия;

продажа акций и другого имущества в рассрочку;

продажа акций и другого имущества по льготным ценам.

При этом суммарный размер льгот с учетом полученных работниками специальных платежных средств не может превышать 30 процентов оценочной стоимости выкупаемого имущества предприятия.

2. В случае если новый собственник берет на себя обязательства, предусмотренные статьей 16 настоящего Закона, Фондом государственного имущества Союза ССР может предоставляться дополнительная скидка в размере до 10 процентов оценочной стоимости предприятия.

3. Имущество, степень износа которого превышает 70 процентов, может быть передано трудовому коллективу безвозмездно, что оформляется специальным решением.

4. Льготы, порядок и условия их применения в отношении предприятий, находящихся в собственности республик, автономных и административно-территориальных образований, регулируются законодательством республик.

Статья 21. Гарантии для работников в условиях разгосударствления и приватизации предприятий

1. Члены трудового коллектива, высвобождаемые с предприятия в связи с его разгосударствлением или приватизацией, имеют равное с другими работниками право на приобретение доли (пая) в имуществе предприятия.

2. Высвобождаемым работникам гарантируются права, предусмотренные действующим законодательством для работников при реорганизации предприятий.

Трудоустройство высвобождаемых работников и другие социальные гарантии обеспечиваются в соответствии с законодательством Союза ССР и республик о занятости.

Статья 22. Информация о разгосударствлении и приватизации

1. Программы разгосударствления и приватизации предприятий, находящихся в общесоюзной собственности и совместном ведении Союза ССР и республик, после утверждения Верховным Советом СССР публикуются в печати в месячный срок.

2. В информации о разгосударствлении и приватизации предприятий, публикуемой фондом государственного имущества, указываются: местонахождение и основная специализация предприятия; размер и структура основных и оборотных фондов (средств); степень износа основных фондов; размеры дебиторской и кредиторской задолженности; рентабельность предприятия; удельный вес импортного оборудования в активной части основных фондов; годовой объем производства (годовой оборот), удельный вес продукции (оказываемых услуг), производимой на экспорт; численность работающих; перечень объектов социального и культурно-бытового назначения, находящихся на балансе предприятия; оценочная стоимость имущества; данные об экологическом состоянии предприятия и другая необходимая информация.

3. Информация о сделках по приобретению советскими и иностранными гражданами и юридическими лицами имущества предприятий, не выкупленного их трудовыми коллективами, подлежит учету, обобщению и контролю.

4. Информация о результатах разгосударствления и приватизации подлежит опубликованию в печати в двухмесячный срок.

Президент Союза Советских Социалистических Республик
М. ГОРБАЧЕВ.

Москва, Кремль. 1 июля 1991 г.

Постановление Верховного Совета СССР

О введении в действие Закона СССР «Об основных началах разгосударствления и приватизации предприятий»

Верховный Совет СССР постановляет:

1. Ввести в действие Закон СССР «Об основных началах разгосударствления и приватизации предприятий» с момента опубликования.

2. Установить, что:

впредь до приведения законодательства Союза ССР и республик в соответствие с Законом СССР «Об основных началах разгосударствления и приватизации предприятий» акты действующего законодательства применяются в части, не противоречащей указанному Закону;

не имеют юридической силы законодательные и иные нормативные акты республик, определяющие в одностороннем порядке имущественные отношения по разгосударствлению и приватизации предприятий, находящихся в общесоюзной собственности и совместном ведении Союза ССР и республик.

3. Фонду государственного имущества Союза ССР разработать и представить в установленном порядке в Верховный Совет СССР:

1) до 1 сентября 1991 года — Программу первоочередных мероприятий по разгосударствлению и приватизации предприятий, находящихся в общесоюзной собственности и совместном ведении Союза ССР и республик;

2) до 1 октября 1992 года — перспективную на 1993—1995 годы программу разгосударствления и приватизации предприятий, находящихся в общесоюзной собственности и совместном ведении Союза ССР и республик.

4. Кабинету Министров СССР:

1) в двухмесячный срок подготовить и утвердить необходимые документы и рекомендации, регулирующие разгосударствление и приватизацию предприятий, находящихся в общесоюзной собственности и совместном ведении Союза ССР и республик, прежде всего:

методику оценки стоимости имущества предприятий, подлежащих разгосударствлению и приватизации;

положение о преобразовании государственного предприятия в акционерное общество, другое хозяйственное общество или товарищество;

положение о преобразовании государственного предприятия в коллективное предприятие;

положение о продаже государственного предприятия по конкурсу и на аукционе;

положение о государственных холдинговых компаниях (холдингах);

положение о комиссии по разгосударствлению и приватизации предприятий;

2) до 1 октября 1991 года:

привести решения Правительства СССР в соответствие с Законом СССР «Об основных началах разгосударствления и приватизации предприятий»;

обеспечить пересмотр или отмену министерствами, государственными комитетами и ведомствами СССР их нормативных актов, противоречащих названному Закону;

представить в Верховный Совет СССР предложения о приведении законодательных актов Союза ССР в соответствие с Законом СССР «Об основных началах разгосударствления и приватизации предприятий».

5. Государственному банку СССР в двухмесячный срок разработать и утвердить инструкцию по кредитованию граждан и юридических лиц на цели выкупа приватизируемого имущества.

6. Рекомендовать Верховным Советам республик привести законодательство республик в соответствие с Законом СССР «Об основных началах разгосударствления и приватизации предприятий».

Председатель Верховного Совета СССР
А. ЛУКЬЯНОВ.

Москва, Кремль. 1 июля 1991 г.

история

«Дорого яичко...»

250 лет назад, в 1741 году, российские суда «Святой апостол Петр» и «Святой апостол Павел» под командованием капитан - командоров Витуса Беринга и Алексея Чирикова достигли берегов Аляски, открыв тем самым эпоху «Русской Америки».

В большом комплексе мероприятий, посвященных этой знаменательной дате, главное место занимает международная экспедиция «Русская Америка-250». Ее участники совершат путешествие на парусных судах от берегов России к берегам Америки, посетят могилу Беринга на острове, носящем его имя, примут участие в юбилейных торжествах как в русских, так и американских городах.

Незадолго до начала экспедиции (а им стал выход из Владивостока парусного судна «Паллада») оргкомитет заказал группе художников-прикладников серию необычных сувениров: огромных, 40 см высотой, деревянных яиц, расписанных сюжетами на тему 250-летия Русской Америки, в том числе гербами русско-американской компании, портретами В. Беринга и А. Чирикова, элементами старинных карт, лоций и т. д. Росписи были выполнены московскими и калужскими художниками, имеющими большой опыт такой работы.

Всего было расписано 12 цельнодеревянных (из соснового дерева) яиц, точнее, два повторяющих друг друга комплекта по 6 штук. Во время посещения американских городов (а их по маршруту будет шесть) один из сувениров подносится в дар мэру города, а дубликат его продается с аукциона. Вырученные деньги вместе с другими средствами, полученными во время экспедиции, будут переданы на строительство в Приморье онкологической больницы и Дома детского творчества.

О. ТОРЧИНСКИЙ.

НА СНИМКАХ: сувениры, которые создали художники-прикладники — семьи Полищуков и Поляковых (Москва) и семья Жемчужниковых (Калуга). При росписи яиц использованы элементы старинных карт и лоций, гербы русско-американской компании и т. д.

«Фотообозрение ИАН».

окно, открытое в мир

ПОЧЕМ НЫНЧЕ ЗОЛОТО?

Предлагаем вниманию читателей дайджест статьи, опубликованной недавно в американской газете «Крисчен сайенс монитор».

В начале 80-х годов самым лучшим вложением капиталов считалось приобретение золота, но к концу десятилетия этот вариант стал наименее привлекательным. Между тем многие эксперты предсказывают, что скоро золото засияет вновь.

Сегодня цена на этот драгоценный металл составляет 367 долларов за унцию (28,3 грамма), что примерно вдвое меньше рекордной цены десятилетней давности — 800 долларов за унцию. Специалист по золоту из Торонто говорит, что причина такого существенного снижения цены заключается не столько в падении спроса, сколько в значительном увеличении поставок.

«Производительность приисков повышалась в течение 80-х годов... Это явилось следствием высокого уровня цен на золото в 70-х годах», — пишет Мюррей Поллит из «Поллит Бертранд», брокерской фирмы в Торонто. Открытие новых месторождений золота и приисков изменило ситуацию среди ведущих продуцентов этого драгоценного металла в мире. Соединенные Штаты, оттеснив Советский Союз, заняли второе место в мире после Южной Африки.

Некоторые заинтересованные лица хотели бы знать, будет ли в ближайшее время повышаться цена на золото. В 1990 году производство этого металла увеличилось на 3 процента, т. е. на 1,734 метрической тонны, а спрос — на 4 процента, или на 2,380 метрической тонны. В нынешнем году эта тенденция, по всей видимости, сохранится.

Растущий спрос на драгоценности повышает цену на золото, подчеркивали члены Мирового совета по золоту на июньской встрече в Торонто. Совет, в котором представлены 82 продуцента золота из 14 стран, предполагает, что к концу года цена на этот металл может достичь 410 долларов за унцию. Эксперты отмечают, что сейчас больше золота идет на производство драгоценностей, чем попадает в хранилища центральных банков. По данным статистики, в прошлом году на драгоценности было «потрачено» больше золота, чем добыто на приисках мира. Одной из причин такой ситуации является увеличение спроса на драгоценности в разбогатевших странах Азии, например, в Южной Корее. Рост числа работающих женщин — в этих и других странах — способствует увеличению спроса на изделия из золота.

Кроме того, интерес к золоту вызван все более широким применением его в современной промышленности, в частности в микроэлектронике. В то же время многие центральные банки «выбрасывают» на рынок крупные партии желтого металла для поддержания национальной валюты и экономики. Мюррей Поллит говорит, что центральные банки двух крупных продуцентов золота — СССР и Канады — буквально наводнили рынок. СССР нужна твердая валюта. Канада же хочет сохранить стабильность своего доллара, чтобы иметь возможность поддерживать политику высоких процентных ставок и бороться с инфляцией.

Хотя некоторые оптимисты предсказывают повышение цен на золото до 500 долларов за унцию к концу года, это вызывает большие сомнения. «Цена на золото не будет существенно меняться, как утверждает ряд специалистов, — говорит Дэвид Джеймс из брокерской фирмы «Ричардсон Гриншилдс» в Виннипеге. — Мы полагаем, что она не превысит 390 долларов за унцию».

(ИАН).

память

Советские и финские бойцы вспоминают минувшие дни...

В финском городе Ханко прошел недавно необычный семинар. Дело в том, что его участников полвека назад разделяла линия фронта и они видели друг друга через прицелы пулеметов и орудий.

На этой земле летом 1941 года началось длившееся пять с половиной месяцев сражение за арендованную Советским Союзом военно-морскую базу Ханко. Эту битву в Финляндии считают самой кровопролитной из всех, в которых ее армия участвовала, воюя против СССР в годы второй мировой войны. 164 дня оборонялись пехотинцы, моряки, артиллеристы, летчики Красной Армии и Военно-Морского Флота, будучи окруженными со всех сторон, и лишь в декабре был отдан приказ об эвакуации.

В Ханко сражались 28 тысяч советских воинов. 22 с половиной тысячи из них вернулись в конце 1941-го морем в Ленинград. К концу войны их осталось 18 тысяч, сейчас в живых — около 700. Тридцать из них приехали в эти дни в Ханко, где встретились с финскими ветеранами битвы, посетили места боев.

На семинаре отмечалось, что в послевоенные годы советско-финляндские отношения изменились коренным образом. Одно из свидетельств этого — тесное сотрудничество комитетов ветеранов обеих стран. «Мы уверены, что никогда больше не будет войны», — сказал ленинградский историк Борис Бархатов, командовавший полвека назад десантниками. «Нам приятно встречаться, между нами нет никакого чувства вражды или неприязни», — отметил 69-летний ветеран Аймо Ялонен.

Р. ХИЛТУНЕН.
(ИАН).

Хельсинки.

РЕКЛАМА

ЦИРК. Московский театр пародий **«ЗИГЗАГ».** Начало в 19 час.

ДОМ КИНО «МОСКВА». Большой зал. Новая кинокомедия КОШМАР В СУМАСШЕДШЕМ ДОМЕ (11, 12-40, 14-20, 16, 17-40, 19-20, 21). Стереозал. ОНА С МЕТЛОЙ, ОН В ЧЕРНОЙ ШЛЯПЕ (10, 12, 14, 17, 19, 21).

«АВРОРА». Большой зал. Американский триллер НОЧНОЙ ЗВОНОК (11, 13, 15, 17, 19, 21). Малый зал. Киносборник мультфильмов КОТЕНОК С УЛИЦЫ ЛИЗЮКОВА (10, 14). Американский фантастический фильм КАПИТАН АМЕРИКА (12, 16, 18, 20).

«ЮБИЛЕЙНЫЙ». КОШМАР В СУМАСШЕДШЕМ ДОМЕ (13, 14-40, 16, 17-40, 19-20, 21).

«КОСМОС». Киносборник мультфильмов ДОЖДЛИВАЯ ИСТОРИЯ (11). Итальянская кинокомедия СИНЬОР РОБИНЗОН (13, 14, 15, 16, 17, 18, 19, 20, 20-40).

«ВРЕМЯ». ОДНАЖДЫ В АМЕРИКЕ (два фильма) (15, 19).

«ОКТЯБРЬ». ЧУК И ГЕК (14-30). ЧЕРНАЯ МАГИЯ, ИЛИ СВИДАНИЕ С ДЬЯВОЛОМ (16, 18, 20).

«ПРОГРЕСС». ФАНАТ. ФАНАТ-2 (12, 15, 18, 21).

«КОМСОМОЛЕЦ». МЕТИЧАРА — ЗВЕРЬ МОРСКОЙ (14-30). КАК ТРИ МУШКЕТЕРА, две серии (16, 19).

«ЛУЧ». ГЕНЕРАЛЫ ПЕСЧАНЫХ КАРЬЕРОВ (13, 17, 19, 21). ЧЕРНЫЕ СТУПНИ (15).

«МЕТАЛЛУРГ». ПРИНЦЕССА-ПАВЛИН (14-30). ЧИНГАЧГУК — БОЛЬШОЙ ЗМЕЙ (17, 19).

ДК имени 50-летия ОКТЯБРЯ. ПРИЗРАК ОПЕРЫ (14, 16, 18, 20—детям смотреть не рекомендуется).

ДК ШАХТЕРОВ. МЕСТО УБИЦЫ ВАКАНТНО (16, 18, 20).

ДК КОКСОХИМЗАВОДА. БЕГЛЕЦЫ (17, 19, 21).

ОРГАНИЗАЦИЯ

снимет для специалиста квартиру в центре города сроком на один год. Оплата договорная.

Телефон **26-90-95.**

МУЗЫКАЛЬНАЯ ШКОЛА № 37

ОБЪЯВЛЯЕТ ДОПОЛНИТЕЛЬНЫЙ НАБОР УЧАЩИХСЯ 6—7 ЛЕТ

на подготовительное отделение.

Приемные экзамены проводятся с 26 по 31 августа по адресу: г. Кемерово, ул. Терешковой, 34.

Телефон для справок 55-68-40.

Экономико-правовой центр «ЭКЮР»

ОСУЩЕСТВЛЯЕТ В 1991—1992 гг. ВЫПУСК ЕЖЕМЕСЯЧНОГО ИЗДАНИЯ «РЫНОК».

Подписка принимается только до 15 сентября 1991 года.

«РЫНОК» — это настольная книга предпринимателей, хозяйственных руководителей и домохозяек. «РЫНОК» — это серия из 16 ежемесячных выпусков, содержащих оперативную информацию по вопросам законодательства, экономики, бухгалтерского учета, ценообразования, состояния товарного рынка и денежного обращения. «РЫНОК» — это консультации и советы, это сведения о товарах, их продаже и ценах.

В приложениях будут публиковаться тексты законодательных и иных нормативных актов, образцы важнейших документов.

Первый выпуск—сентябрь 1991 года.

Доставка изданий осуществляется по почте, оплата приложений — наложенным платежом.

Для оформления подписки необходимо направить заявку по адресу: 650099, г. Кемерово, ул. Кирова, 40-1а, с указанием полного почтового адреса, количества заказываемых экземпляров и перечислить 105 руб. платежным поручением или почтовым переводом на расчетный счет № 000609711 в филиале коммерческого Кузбасспромбанка Центрального района г. Кемерово, МФО 800318.

Справки по тел. 25-66-55 в г. Кемерово.

ОДНОВРЕМЕННО ПРОДОЛЖАЕТ НАБОР НА КУРСЫ бухгалтеров.

Начало занятий с 1 сентября с. г.

Проводит занятия по новому пенсионному законодательству России для работников кадровых служб и бухгалтерий предприятий, а также лекции для трудовых коллективов:

принимает заявки на проведение консультаций при составлении квартальных отчетов.

С заявками обращаться по адресу: г. Кемерово, ул. Кирова, 40-1а; тел. 25-66-55.

Комбинат питания № 2 треста столовых

ПРИГЛАШАЕТ НА РАБОТУ: поваров, заработная плата 380—400 руб.; кондитеров — 350—380 руб.; мойщиков посуды — 300—330 руб.; грузчиков — 400 руб.; грузчиков в ночную смену—200 руб.; уборщиков производственных помещений — 300 руб.

Проезд до остановки «Карболит». Справки по телефонам: 29-42-33, 29-42-31, 29-42-43.

КЕМЕРОВСКАЯ ДИСТАНЦИЯ ГРАЖДАНСКИХ СООРУЖЕНИЙ КЕМЕРОВСКОЙ ЖЕЛЕЗНОЙ ДОРОГИ

ПРИГЛАШАЕТ НА РАБОТУ водителей на автомашины «ГАЗ-53», «ЗИЛ ММЗ-4502», «ГАЗ-66», автобус «ПАЗ-651» с категорией «Д», заработная плата повременная—500—600 руб. в месяц; плотников, газоэлектросварщиков, штукатуров-маляров, слесарей, сантехников, заработная плата 500—550 руб.; газоэлектросварщика — 700 руб.

Предоставляемые льготы: дополнительный отпуск 6 дней, один раз в год бесплатный билет на проезд в поезде в любой конец Союза.

Обращаться: г. Кемерово, ул. Сарыгина, 22б. Тел. 28-46-47.

ИНФОРМАЦИЯ ДЛЯ ВАС
Тел. 52-13-29

Меняют

В ОБЛАСТИ

● **Кедровка и города области — на Кемерово.** 2-комн. полнометр. кв. (40 кв. м, кухня 9 кв. м. 4 кладовые, комн. изолир., 3 эт., балкон) — на 2-комн. кв., кроме Кировск. р-на, любой эт. Есть адреса желающих из Белова, Киселевска, Салаира, Березовского, Прокопьевска и др. обменяться **из 2—3-комн. квартир на Кедровку.** Дом. тел. 55-83-14. Адрес: 650903, п. Кедровка, Комсомольский проезд, 13-34, Костина.

В КЕМЕРОВЕ

Ком. гост. типа в Ленинск. р-не — на любую кв. по договор. Тел. 55-09-98, дом. — 53-08-46.

Разное

● **Меняю** «ГАЗ-2410» 1987 г. на «ВАЗ-2105, -06, -07, -08, -09» с годом выпуска не ранее 1990-го. Возможны варианты. Раб. тел. 26 87-25.

● **Меняем** имп. мужск. плащ 50 разм. на плательный шкаф. Стиральную машину «Малютка» (Япония) — на кафель имп. Возможны варианты. Тел. в Березовском 2-36-18.

● **Меняю** новый двигатель экспортного варианта в сборе от автомоб. «Москвич» 1991 г. вып. (июль) на видеомаг. или телевиз., или холодильник, или на две швейные машины имп. пр-ва. Тел. 53-76-78, с 22 до 23 час.

● **Меняю** «ВАЗ-2108» (август 1987 г.) на 1—2 комн. выкуп. кв. в Центр., Ленинск. р-нах (кроме 1 и послед. эт.) Тел. 55-61-11.

● **Организация** купит любую квартиру. Тел. 55-09-98, дом. — 53-08-46.

● **Нашедшего** кошелек с деньгами и документами 12 августа на ул. Весенней убедительно прошу вернуть документы за вознаграждение. Тел. 25-56-73.

● **10 августа** в р-не дер. Моручак потерялась 6-месячная собака породы английский кокер-спаниель, рыжая. Прошу нашедших или знающих ее местонахождение сообщить по тел. 55-66-88 за вознаграждение или щенка той же породы.

Снимут

● **1-комн. кв.** в Центр., Ленинск. р-нах, на Южном на год. Хорошую оплату гарантирую. Тел. 52-40-44.

Продают

● **Новый цв. телевиз.** «Горизонт-ТЦ61-411», новую 2-местную резиновую лодку «Язь-2». Тел. 21 53-79.

● **Садовый уч-к** в р-не ш. «Ягуновская», на берегу озера, и автомоб. «Москвич-412». Обр.: пр. Ленина, 63-120, с утра до 11 час. и после 20 час.

● **Для «ВАЗ-2108»** капот и боковину левую; винил-кожу (160 кв. м) черного и бежевого цвета. Тел. 28-63-60.

● **Стир. машину** «Вятка-автомат-12». Тел. 51-89-30.

Купят

● **Видеомаг.**, диктофон «Сони». Поменяю шапку-ушанку на комбайн «Санио» или продам. Продам имп. мебель, имп. кож. куртку, женск., кольцо с крошкой. Тел. 28-30-19.

● **Срочно** 1-комн. кооп. или выкупленную квартиру. Тел. 7-41-57.

Благодарят

● **Искренне благодарим** коллективы КМУ-2, аптеки № 215, знакомых и близких, оказавших помощь, принявших участие в похоронах и разделивших с нами ни с чем не сравнимую боль потери нашей любимой мамы, бабушки и сестры **Борисовой Няны Ивановны.**

Семьи Дербенцевых, Астаховых.

АВГУСТОВСКАЯ АФИША

ОБЛАСТНОЙ ИНСТИТУТ УСОВЕРШЕНСТВОВАНИЯ УЧИТЕЛЕЙ, ЦЕНТР НОВЫХ КОМПЬЮТЕРНЫХ ТЕХНОЛОГИЙ ПРЕДЛАГАЕТ КОНСУЛЬТАЦИИ:

20 АВГУСТА, ВТОРНИК

Организация учебно-воспитательного процесса в условиях пятидневной учебной недели.

Приглашаются директора школ, заместители директоров по учебной и воспитательной работе, учителя начальных классов, русского языка и литературы, математики, социально-политических дисциплин, физики, химии, биологии, географии, эстетического цикла.

Возможные варианты изучения курса ОиВТ в классе УК-НЦ.

Выставка-продажа педагогических программных средств для класса УК-НЦ.

21 АВГУСТА, СРЕДА

Интегрированный урок. Проблемы, теория, опыт.

Возможные варианты изучения курса ОиВТ в классе «Ямаха».

Выставка-продажа педагогических программных средств для класса «Ямаха».

22 АВГУСТА, ЧЕТВЕРГ

Организация опытно-экспериментальной работы в учреждениях народного образования.

Роль воспитателя дошкольного учреждения и учителя начальных классов как организаторов различных видов деятельности детей.

Возможные варианты изучения ОиВТ в классе «Корвет».

Выставка-продажа программных средств для класса «Корвет».

23 АВГУСТА, ПЯТНИЦА

Консультации для руководителей школ: современные взгляды на воспитательный процесс; обновление содержания и форм воспитательной работы; подготовка и проведение аттестации педагогических кадров.

Возможные варианты изучения курса ОиВТ в классе КУВТ-86.

Выставка-продажа программных средств для класса КУВТ-86.

26 АВГУСТА, ПОНЕДЕЛЬНИК

Консультации по курсу «Человек и общество» (1-я часть, 8-й класс).

27 АВГУСТА, ВТОРНИК

Для учителей сельских школ консультации по социально-политическим дисциплинам: «Человек и общество» (11-й класс, 2-я часть); «Новейшая история» (11-й класс); «История Отечества» (5-й класс).

28 АВГУСТА, СРЕДА

Те же консультации по социально-политическим дисциплинам для учителей городских школ.

29 АВГУСТА, ЧЕТВЕРГ

Консультации для преподавателей социально-политических дисциплин ПТУ и вечерних (сменных) школ:

«Обществознание»; «История СССР»; «Новейшая история».

Участники августовских встреч будут иметь возможность приобрести методическую литературу.

Начало консультаций в 10 часов по адресу: г. Кемерово, ул. Тухачевского, 25б, облИУУ.

Телефоны для справок: 55-08-60, 55-09-19.

МАЛОЕ ТОРГОВО-ПРОИЗВОДСТВЕННОЕ ПРЕДПРИЯТИЕ «ЛЮКС»

ПРЕДЛАГАЕТ всем руководителям предприятий, объединений, кооперативам, частным предприятиям и организациям свои услуги по реализации сырья для экспорта;

ПРЕДОСТАВЛЯЕТ возможность для осуществления экспортно-импортных, в том числе компенсационных, бартерных и посреднических операций, а также реализовывать товары и сырье по договорным ценам.

Наш адрес: 650044, г. Кемерово, ул. Нахимова, 1, малое торгово-производственное предприятие «ЛЮКС».

Справки по тел. 4-22-88.

КОММЕРЧЕСКАЯ ШКОЛА МОЛОДЕЖНОГО ПРЕДПРИНИМАТЕЛЬСТВА «КИВИ»

ОБЪЯВЛЯЕТ КОНКУРСНЫЙ НАБОР

учащихся 10-х классов города для получения специальности

ЮНЫЙ МЕНЕДЖЕР

Запись с 19 по 29 августа в здании УПК Заводского района по адресу: г. Кемерово, ул. Угловая, 141, кабинет № 2. Тел. 25-99-56.

УРЮПИНСКИЙ ЛЕСПРОМХОЗ ОБЪЕДИНЕНИЯ «КЕМЕРОВОЛЕС»

ПРИГЛАШАЕТ НА ПОСТОЯННУЮ РАБОТУ

вальщиков леса, трактористов, бульдозеристов, водителей на вывозку леса, операторов ЛО-15, средняя заработная плата 500—600 руб., после года работы выплачивается вознаграждение за выслугу лет, отпуск 24 рабочих дня, через три года работы предоставляется дополнительный 24-дневный отпуск с оплатой проезда в один конец. Здесь же требуются сезонные рабочие на осенне-зимний период.

Адрес: пос. Полуторник Тисульского района Кемеровской обл. Телефоны: 5-15-17, 5-15-10.

В экспериментально - производственные мастерские объединения «Кемероволес» — слесарей-мотельщиков, сантехников, электриков, газоэлектросварщиков, заработная плата от 450 до 700 рублей; бухгалтера-экономиста, оклад 320 рублей.

Адрес: г. Кемерово, Кузнецкий проспект, 256а. Телефон 28-64-69.

В объединение «Кемероволес» — срочно слесаря-сантехника-электрика для обслуживания административного здания, основной оклад 260 руб.

По интересующим вас вопросам обращаться: г. Кемерово, пер. Ильинский, 33. Телефоны: 23-29-91, 24-04-25.

Кемеровский областной суд и отдел юстиции Кемеровского облисполкома выражают соболезнование И. Н. Копылову по поводу безвременной кончины его жены

КОПЫЛОВОЙ Юлии Александровны.

Геннадий ЮРОВ

ПОВЕСТЬ О ДЬЯКОВЕ

БОГ ПОГОДЫ И ЕГО ЗАКОН КОНЦА ПОЛЯРНОЙ НОЧИ

— Ну, так вот... Солнце. Я обнаружил, что в эпохи высокой солнечной активности, когда взрывы на его поверхности особенно часты, потоки воздуха в земной атмосфере увеличивают свою скорость в среднем на сорок процентов. В эти периоды развиваются мощные антициклоны. Такие антициклоны устанавливаются, в частности, над Европейской территорией СССР, куда их смещает из полярных областей сильное северо-восточное течение, возникающее в результате воздействия «солнечного ветра» — корпускулярных потоков — на полярную шапку земного шара.

Энергия «солнечного ветра» может быть невелика. Неустойчивой системе нужен лишь первый толчок. Так, в сказке «Репка» усилие маленькой мышки дает значительный эффект. Или эхо в горах — оно может вызвать лавину. Вот так и воздушные потоки, рожденные полями давления и усилившие свою мощность от энергии Солнца, вызывают значительное перемещение самой области давления. Метеорологи, не учитывающие такой фактор, ошибаются как раз тогда, когда Солнце меняет свою активность.

Нет-нет, Анатолий Витальевич и в этой области вовсе не считает себя первооткрывателем. Он просто взял на вооружение непопулярный пока поиск десятков ученых разных эпох и потому добился ошеломляющих результатов. Я имею в виду поиск связей метеорологических явлений с пятнообразовательной деятельностью Солнца или его активностью.

Говоря о своих предшественниках, Бог погоды назовет английского астронома Вильяма Гершеля, который обнаружил в конце XVIII века соответствие между урожайностью хлебов в Англии и увеличением числа пятен на Солнце, ведущим к увеличению осадков. Полвека спустя исследователи, работавшие южнее, на континенте Европы, в Париже, Вене, это Ф. Араго, Готье и другие, установили связь совершенно противоположную — большое количество осадков бывает тогда, когда число солнечных пятен минимальное, а в годы с их наибольшим количеством на территории Европы возникают засухи. Эту же закономерность отметил и Камилл Фламмарион в своей «Популярной астрономии».

Несмотря на противоречивость выводов Гершеля и континентальных исследователей, они верны и в том, и другом случае. Просто территории, где велись исследования, расположены по обе стороны от «оси» Воейкова, где по причине усиления обмена воздушных потоков с противоположными физическими свойствами и под воздействием активности Солнца развиваются и противоположные эффекты: циклонность с увеличением осадков выше 50 градусов северной широты и усиление мощности антициклонов — рост давления к югу от этой широты.

Противоположные следствия, порожденные одной и той же физической причиной — усилением активности Солнца, долгое время смущали исследователей. Наконец, англичанин Джордж Уокер, работавший в Индии, и русский исследователь Евграф Евграфович Федоров, независимо друг от друга опубликовали (первый в 1915 году, второй в 1920 году) свои выводы для Северного полушария Земли. Суть выявленной закономерности такова: при усилении активности Солнца в эпохи максимумов ее на той части Земли, где господствуют циклоны, то есть севернее 50 градусов северной широты, происходит еще большее падение давления — углубление циклонов, а там, где господствуют антициклоны, то есть южнее 50 градусов, и зимой внутри материков отмечается рост давления — увеличивается мощность антициклонов.

Федоров подчеркивал значение этой закономерности для атмосферы в целом, а не только для какой-то отдельной ее зоны. Ее назвали позднее законом акцентации (то есть подчеркивания) барических полей атмосферы, или, короче, законом Уокера—Федорова. Опубликование его в Петрограде позволило одному из видных советских геофизиков Владимиру Александровичу Михельсону, профессору Московской сельскохозяйственной академии, сделать долгосрочный прогноз для правительства.

Летом 1920 года Михельсон отправил правительству предупреждение о жестокой засухе, которая летом 1921 года установится на территории Поволжья и юга Украины, то есть в тех геофизических районах, где усиливаются антициклонические движения тропосферы в эпохи повышенной активности Солнца. А максимум активности Солнца был в 1917 году.

Как известно, жестокий прогноз полностью подтвердился.

Закон Уокера—Федорова, подтвержденный в 1925 году работами советского геофизика В. Ю. Визе, синоптики так и не взяли на вооружение, ибо не верили, что энергия солнечных пятен влияет на атмосферу Земли, и не допускали обратной связи между полями давления воздуха и его потоками.

— Этот скептицизм, — добавляет Дьяков, — не преодолен и по сей день. Отсюда столь скромные результаты в прогнозировании погоды на долгий срок.

И здесь Бог погоды подымает вверх указательный палец и говорит истину, как я полагаю, важную для нашего понимания Закона конца полярной ночи:

— Подтвердилось гениальное предвидение Воейкова. В результате вторжения корпускулярной энергии Солнца в область полярной шапки земной атмосферы воздух под ней настолько прогревается, что весь столб его резко поднимается вверх — вспучивается. Давление при этом резко падает. Из соседних районов атмосферы, где низкая температура, воздух стремится лавиной, заполняя образовавшийся вакуум. Так возникает сильное северо-восточное течение, стекающее с полярной шапки, и общий планетарный циклонический вихрь в приполярной зоне....

Дьяков не без гордости подчеркивает, что гелиометеорологическая обсерватория Горной Шории — единственная в стране, где наблюдения за погодой тесно связаны с наблюдениями за Солнцем. Он потому Бог погоды, что собрал и обобщил колоссальный запас синоптических наблюдений и наблюдений за Солнцем, свел воедино многие идеи и гипотезы, чтобы создать собственную методику прогнозирования.

Анатолий Витальевич берет стопку общих тетрадей, листает верхнюю. На каждой странице циркулем обозначен солнечный диск. Почти каждый день, проецируя светило через телескоп на лист бумаги, он заполняет диск рисунками пятен. И ведет он эту работу, начиная с 1940 года. Есть уже более десяти тысяч «портретов Солнца», которые весьма неодинаковы.

Тщательный анализ этих «портретов» и дает ключ к разгадке тайны погодных изменений. Дьяков наблюдает развитие группы пятен, оценивает их положение относительно центрального меридиана. Отмечает вихревую структуру солнечных возмущений и даже образование светлых мостов через тень крупных пятен. Он считает эти мосты признаком чрезвычайной активности Солнца и называет их «взрывами»...

Условия погоды позволяют вести наблюдения за Солнцем в среднем двести пятьдесят дней в году.

Мы не заметили, как наступил вечер. Солнце — предмет нашего разговора — упало за горизонт. Правда, спроецировать его через телескоп на лист бумаги сегодня так и не довелось. На Горную Шорию опускаются крупные хлопья снега. Я подумал, что пора пойти в гостиницу и записать все услышанное, пока оно живо в памяти.

— Вот, возьмите, — протягивает мне Дьяков увесистый том. — Это материалы Всесоюзного совещания по Солнцу. Есть здесь и мой реферат. В гостинице посмотрите, завтра вернете.

Я уже попрощался и переступил порог, когда Бог погоды остановил меня вопросом:

— Скажите, а не смогут ли в Кемеровском книжном издательстве издать мою работу?

Видно, вопрос этот созрел в нем давно. В голосе напряжение и ожидание. Я знаю, что областное издательство научных трудов не издает, но ведь книга Дьякова может быть и популярной, адресованной широкому кругу читателей. Наши редакторы, в основном милые женщины, отнесутся к Богу погоды бережно, тактично и помогут, и подправят, если потребуется.

Вслух произношу:

— И помогут, и подправят...

Дьяков сразу вскидывается:

— Кто подправит? Зачем подправит?

— Наши редакторы, — говорю, — в смысле запятых.

Но Дьяков уже не слушает:

— А ну-ка, погодите! Заходите обратно, — он стаскивает с меня пальто. — Подправят, говорите?

Он несет мне кипу журналов и вырезок:

— Смотрите. Моя статья в журнале «Астрономия» вышла в Париже без единой поправки. Написана на французском языке. Слушайте...

И он читает несколько абзацев, забывая переводить.

— А вот еще интервью журналу «Турист». Да попробовали бы они что-нибудь исказить!

Дьяков задохнулся. Лицо пошло пятнами. Я пытаюсь объясниться, прошу извинить за неловкое слово. Он приходит в ярость, все более бледнея при этом:

— Никто не посмеет исказить Дьякова! Не дам!

На этот гвалт прибегает Нина Григорьевна, его супруга. На скуластом лице тревога и чувство неловкости:

— Анатолий, успокойся! Тебе же нельзя волноваться.

И поворачивается ко мне:

— С ним это бывает. Не сердитесь, пожалуйста.

Но я уже начал сердиться.

А Дьяков перешел к прямым оскорблениям:

— Книжки, значит, издаешь... Мэтра из себя корчишь... — говорит он с нескрываемой мне ненавистью.

Пора защищать свое достоинство.

— Вы перешли границу, — говорю. — Вот книга с вашим рефератом. Возвращаю уже сегодня. Очень сожалею. Прощайте...

И выхожу вон, в сердцах хлопнув дверью.

4.

Уехать в тот вечер, как я во гневе намеревался, не удалось — я опоздал на последнюю электричку. Пришлось вернуться в гостиницу рудоуправления, где остановился накануне. Я стал ждать утра в большом многоместном номере, который за отсутствием других приезжих занимал в одиночестве.

Ну что ж, вполне подходящее пространство, чтобы ходить из угла в угол, курить и переживать случившееся. У Дьякова, кстати, я не закурил ни разу, ибо Бог погоды не курит. И не пьет. Только чаи гоняет. Да устраивает склоки не всем, а отдельно взятым своим собеседникам.

Я уже знал, сколько самого разного люда побывало в гостях у Дьякова. Он был неизменно радушен к школьникам, которые слушали да вопросы задавали. Однажды встреча с астрономическим кружком из Новокузнецка, добравшимся в Темиртау, несмотря на жестокий мороз, длилась десять часов кряду с небольшим перерывом и обоюдным удовольствием от путешествия в страну познания.

Иначе он вел себя с окрестными поэтами и философами, еще не получившими признания и желавшими проверить у Бога погоды свои новые мировоззренческие концепции. Дьяков их внимательно выслушивал, критику наводил тактично и ненавязчиво. Зато был придирчив к журналистам, независимо от того, какую прессу они представляли — районную, областную или центральную.

Позднее директор рудника Геннадий Михайлович Клочков рассказывал мне:

— Когда я был парторгом, частенько меня вызывали по телефону: «Иди к Дьякову, у него конфликт с гостем (или с гостями). Надо уладить». И шел. И улаживал. Если старик разбушуется по-настоящему — это не так просто.

(Продолжение следует).

Продолжение. Начало в номерах за 20, 27, 30 июля, 1, 3, 6, 10 и 13 августа.

«МИР И МЫ»

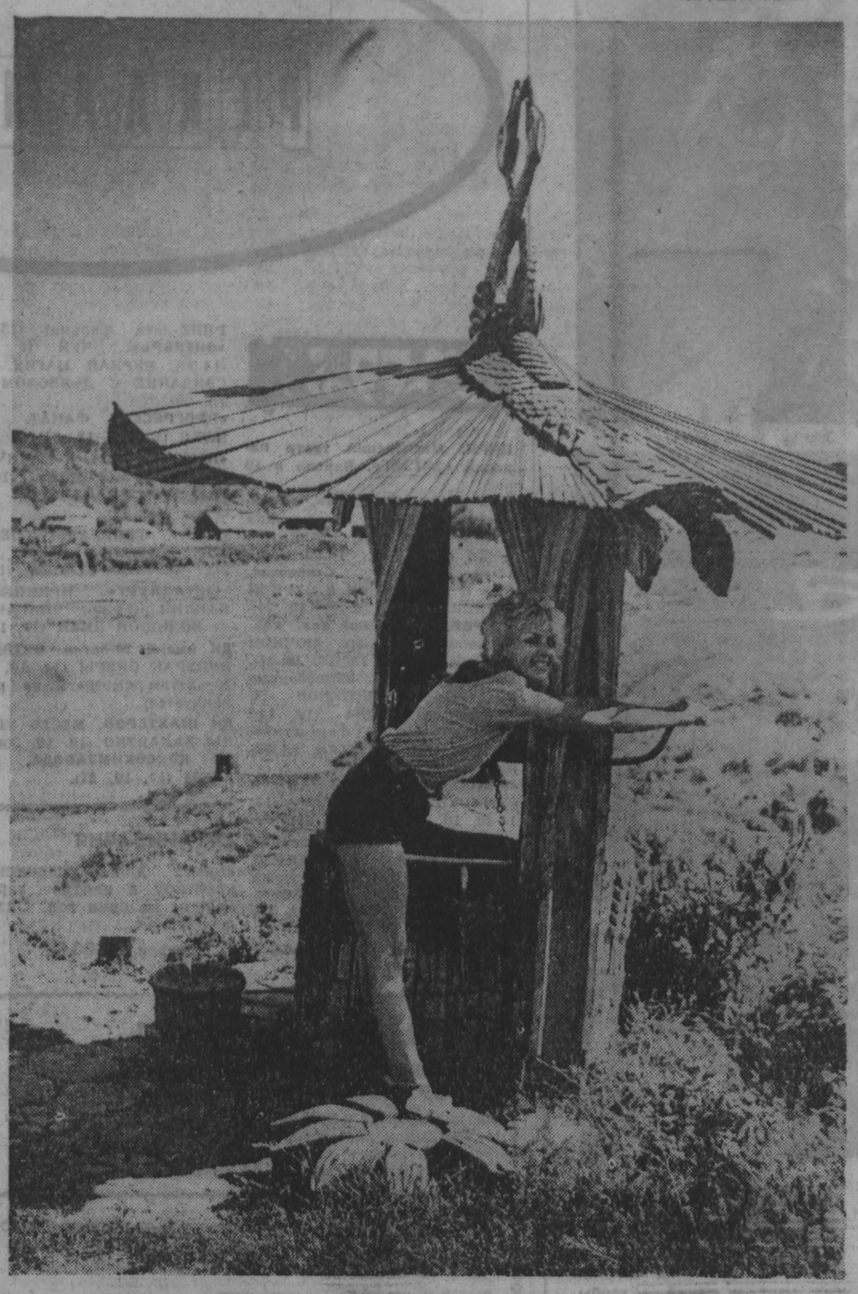

У КОЛОДЦА. Фотоэтюд А. Блотницкого.

адрес новостей:

Осинники, Калтан

С ЮБИЛЕЕМ!

Начинался Осинниковский орс по торговле промышленными товарами с малого. 30 лет назад 32 магазина выделились из орса «Молотовуголь» и образовали самостоятельную торговую организацию, в которой работало менее 250 человек.

С той поры их ряды выросли более чем вдвое. Намного расширилась и сеть магазинов. Увы, сегодня их полки удручающе пусты, но продавцы надеются, что такое будет продолжаться не всегда. Эту надежду они выразили на вечере, посвященном юбилейной годовщине. Его почетными гостями были ветераны орса. Должным образом провести вечер работникам торговли помогли сотрудники городской библиотеки и Дворца культуры «Шахтер».

ГРАНИЦЫ ПОСЕЛКА РАСШИРИЛИСЬ

А это случилось с Малиновкой, поселковый Совет которой за последнее время сделал многое для реализации земельной реформы. Как результат, у всех желающих малиновцев имеются сенокосные угодья, изысканы дополнительные участки под картофельные плантации. Весомую прибавку — целых девять гектаров! — получили садоводческие товарищества.

Дело теперь за тем, чтобы окрестные совхозы, которые выделили поселку земли, закрепили этот акт юридически. Именно так поступило руководство совхоза «Кузедеевский». По инициативе его директора, народного депутата СССР Н. К. Ермилова, малиновцы наконец-то навсегда решили сенокосный вопрос.

ВСТРЕЧИ С ПРЕКРАСНЫМ

Выставка произведений живописи, которые хранились в запасниках Новокузнецкого музея изобразительного искусства, открылась в местном краеведческом музее.

Среди представленных работ — натюрморты, пейзажи, портреты, картины на бытовые темы, написанные известными художниками XIX и нынешнего веков.

А. ЦЫРЯПКИН, корр. «Кузбасса».

ТВ

15 августа

I ПРОГРАММА
Передачи ЦТ.

6.30 «Утро».
9.00 Впервые на экране ЦТ. «Черный коридор». Художественный фильм.
10.20 «До свидания, лето!». Киноконцерт.
11.00 Детский час.
12.00 ТСН.
12.15 По сводкам МВД.
12.30—13.20 «Одиссея Александра Вертинского». Документальный телефильм. Фильм 1-й.
Перерыв до 14.30
14.30 «Телеминут».
15.15 «За все заплачено». Художественный телефильм. 3-я серия.
16.35 Мир увлеченных. «Внимание: снимаю».
16.50 «Мастера из края пальм, гор и моря». Искусство Индии.
17.10 Мультфильм.
17.20 Фильм — детям. «Не покидай...». 1-я серия.
18.30 ТСН.
18.45 «...До 16 и старше».
19.30 Мультфильм.
19.40 «Черный коридор». Художественный фильм.
21.00 «Время».
21.40 По сводкам МВД.
21.55 «Прямой разговор».
23.10 Актуальный репортаж.
23.25 Международный фестиваль «Маскарад» художественной самодеятельности.
00.00 ТСН. Международный выпуск.
00.15 «Метаморфозы живописи».
00.45 И. Брамс. Сонаты для виолончели и фортепиано.
01.35—02.55 «Черный коридор». Художественный фильм.

II ПРОГРАММА
Передачи ЦТ.

7.30 «Бридж». Телебиржа.
8.00 Утренняя гимнастика.
8.15 Мультфильм.
8.35 Из залов Государственного музея изобразительных искусств им. Пушкина». Образы Возрождения.
9.50 Ритмическая гимнастика.
10.20 «Однокашники». Художественный телефильм. 1-я серия.
11.30 Телевидение России. «Край земли». «Уроки».
12.30 «Угол Правды и Ямского поля». Диалог о провинции.
13.00 «Эутаназия». Документальный фильм о пограничных состояниях психики человека.
13.30 Фильм — детям. «Секретный фарватер». 3-я серия.
14.40 «Музыка в эфире». Избранное.
15.10—15.40 «Евфросинья Полоцкая». Научно-популярный фильм.
Перерыв до 17.00
17.00 Телевидение России. «Грани».
18.00 Международный теннисный турнир.
КЕМЕРОВО.
19.00 Шорский национальный праздник Пайрам.
Передачи ЦТ.
20.00 «Вести».
20.15 Спокойной ночи, малыши!
КЕМЕРОВО.
20.30 «Пульс».
20.45 «Наше имя — химики».
21.05 «Дарование» (ансамбль русских народных инструментов музыкального училища г. Кемерово).
Передачи ЦТ.
21.40 Телевидение России. «От за от». «И жизнь хороша, и жить хорошо...». Ведет передачу В. Цветов.
22.15 Телетеатр России. «Осколки». О Молодежном театре Томска.
22.45 ТПО «Республика» показывает.
22.55 Реклама.
23.00 «Вести».
23.15 «Август сорок шестого...»
23.45—01.35 Благотворительный концерт в честь создания Фонда социальной защиты спортсменов.

III ПРОГРАММА
Передачи ЦТ.

19.00 «Голос Азии». Международный конкурс популярной музыки и песни.
20.00 «Вести».
20.45 Спокойной ночи, малыши!
21.00—21.40 «Время».

погода

15 Август

Восход 6.00 — Перед сев. ...
Заход 21.07 — Восход ...
Долг. дня 15.07 — Заход ...

Центр по гидрометеорологии сообщает:

15 августа днем по области ожидается переменная облачность. Кратковременные дожди, грозы. Ветер юго-западный 9—14 метров в секунду. Температура 18—23 градуса тепла. Давление будет расти, влажность не изменится.

Редактор А. В. ТРУТНЕВ.

КУЗБАСС

Учредители: областная организация КПСС и трудовой коллектив редакции.

АДРЕС НОВОСТЕЙ:

650630, г. Кемерово, проспект Октябрьский, 28.

Справки по редакции: 52-32-74; по письмам 52-03-22; по рекламе 52-69-33.

Собственные корреспонденты: в Мариинске — 2-31-26. Новокузнецке — 45-97-84. Междуреченске — 2-82-12. Осинниках — 2-35-64. Мысках — 2-18-66.

Газета выходит 260 раз в году ежедневно кроме воскресенья и понедельника. Тираж 130 тыс. экз. Объем 2 п. л. Печать высокая.

Типография издательства «Кузбасс»: 650630, г. Кемерово, пр. Октябрьский, 28.

Время подписания номера в печать: по графику 20.00; сдан в печать 19.35.

ИНДЕКС 51901

1 2 3 4 5 6.

Заказ № 4163.

наш комментарий

ФИРМЕННЫЙ ТОВАРНЫЙ ЗНАК

22 июля 1991 года опубликован Закон СССР «О товарных знаках и знаках обслуживания». Прокомментировать его редакция попросила директора Кемеровского филиала Всесоюзного центра патентных услуг Н. КУЗНЕЦОВУ.

Товарный знак и знак обслуживания позволяют отличать товары и услуги одних юридических лиц или граждан от однородных товаров и услуг других, т. е. это индивидуализация деятельности. Товарный знак привлекает внимание потребителей к товарам и влияет на их выбор, что весьма важно в условиях рынка и конкуренции. В основном только при конкуренции у потребителя есть выбор, улучшается сервис, понижаются цены и повышается качество товаров. Например, представитель фирмы «Макдональдс» в нашей стране сказал так: «...Качество — самое ценное для нашей фирмы, и мы ни при каких обстоятельствах не поступимся им».

Итак, товарный знак способствует рекламе и маркетингу фирмы, а реклама и маркетинг — это оптимистический бизнес.

Правовая охрана товарного знака в СССР осуществляется на основании его регистрации в порядке, установленном законом или в силу международных договоров СССР. После регистрации выдается свидетельство на товарный знак. Свидетельство удостоверяет факт регистрации товарного знака, его приоритет, исключительное право владельца на товарный знак и содержит изображение товарного знака.

Виды товарных знаков различны: словесные, изобразительные, объемные и различные обозначения или комбинации. Товарный знак может быть зарегистрирован в любом цвете или цветовом сочетании.

Ассоциация, концерн или иное добровольное объединение предприятий могут подать заявку на регистрацию коллективного товарного знака, предназначенного для обозначения выпускаемых или реализуемых товаров с общими характеристиками.

Новый закон о товарном знаке вступает в действие с 1 января 1992 года, но подавать заявки на регистрацию товарного знака можно уже сейчас, так как процедура регистрации длится 6 месяцев. Срок действия товарного знака — 10 лет, считая с даты поступления заявки в Госпатент СССР, и может быть продлен по заявлению владельца в течение последнего года его действия, каждый раз на десять лет.

Используется товарный знак на товарах и их упаковке, а также в рекламе, печатных изданиях, деловых бумагах, на вывесках, при демонстрации экспонатов на выставках и ярмарках.

После вступления указанного Закона в действие вся продукция производственно - технического назначения и товары народного потребления, изготовленные предприятиями, организациями и кооперативами, подлежат обязательной маркировке товарными знаками.

Помощь в оформлении заявки на регистрацию товарного знака может быть оказана Кемеровским филиалом арендного предприятия ВЦПУ «ПАТИС», расположенного по адресу: проспект Советский, 63. Телефон 25-32-41.

футбол

Пробелы в воспитании

Кемерово. Стадион «Химик». 13 августа

«Кузбасс» — «Сурхан» (Термез) — 4:3 (1:2).

Судьи: А. Шалыгин (Караганда), М. Эстрин (Хабаровск), А. Калачиков (Чита).

«Кузбасс»: Галиев, Бологов, Лихачев, Крохичев, Михневич, Дубенский, Тронников, Сковпень (Строганов, 67), Рогалевский, Дементьев, Бакшеев (Сичкарук, 60).

«Сурхан»: Ярцев, Пудсков, Ходжбатов, Ходжакулов, Пудальцев, Тищенко (Ахтямов, 60), Ералиев (Данилов, 85), Базаров, Раджмахмедов (Хайрутдинов, 72), Дурманов, Ивлев, (Бойчук, 85).

Голы: Сковпень (37), Лихачев (70), Строганов (80), Рогалевский (82), Пудсков (20), Ералиев (24), Бойчук (90).

Предупреждены: Дементьев («Кузбасс»), Ходжакулов («Сурхан»).

Нет, никак не могут научиться наши футболисты уважать соперников. Налицо пробелы в воспитании. И не только футбольном.

Вот и на матч с одним из аутсайдеров кемеровчане вышли с таким видом, словно было уже у них в кармане два очка. И едва не поплатились за это.

Гостей не устрашила академичность, если не сказать, ленивая небрежность хозяев. Вначале Дурманов проверил надежность обороны «Кузбасса», едва не открыв счет. А затем наступила и развязка: мощнейшим ударом в верхний угол с 35 метров гол забил Пудсков. Спустя четыре минуты настырный Ералиев без борьбы «выкрал» мяч у Лихачева... 0:2.

Лишь на исходе получаса хозяева наконец-то попали в рамку ворот: бил прорвавшийся Дементьев, но защитник преградил путь мячу. И все же незадолго до перерыва кемеровчанам удалось сократить разрыв в счете. Михневич, один из немногих в команде, кто не утратил бойцовских качеств, набросил мяч в штрафную «Сурхана», и Сковпень точно пробил головой.

После перерыва «Кузбасс», похоже, «проснулся», и голевые моменты у ворот гостей стали возникать один за другим. Вначале реабилитировал себя Лихачев, замкнув головой фланговую передачу. Затем удачно распорядился мячом в штрафной Строганов. Тот же Михневич сделал нацеленную передачу верхом, и набегающий Рогалевский головой отправил мяч в сетку.

Но... опять-таки сказались пробелы в воспитании, когда под занавес матча хозяева пропустили третий мяч (тоже, кстати, забитый головой). А потому, подытоживая, отмечу без оптимизма: возросшая результативность (а девять мячей в трех матчах — не шутка) пошла команде не на пользу. Ибо, подчеркну, с такой игрой и «пропускной» способностью надо бы всерьез задуматься над тем, как не расстаться с буферной лигой. Оснований для этого, к сожалению, слишком много.

О. КУРОЧКИН.