Кемеровская областная научная библиотека
ГАЗЕТНО-ЖУРНАЛЬНЫЙ ФОНД

Кузбасс

ОБЛАСТНАЯ МАССОВАЯ ГАЗЕТА

Издается с 7 января 1922 года.

155 (20385).

Цена 20 коп.
Суббота,
3.8.1991

2 стр.

В условиях кризиса социально-экономической ситуации в Кузбассе заметно осложнилась криминогенная обстановка.

Об этом идет речь в материале «Экономика и преступность».

3 стр.

Есть на окраине Москвы изумительный по красоте и архитектуре дворцовый ансамбль «Царицыно». Сегодня здесь создан культурно-исторический комплекс. В день презентации можно было увидеть давно ушедшую в область предания дуэль.

ЧИТАЙТЕ В СЛЕДУЮЩЕМ НОМЕРЕ

- СОВХОЗ «СТУПИШИНСКИЙ»: СТАНОВЛЕНИЕ.
- СЕНЬОРА К. ГОДИНЬЯ О РЫНКЕ.

актуально о насущном

АМБИЦИЯ

Юрий ШАТРОВ,

главный экономист областного объединения «Свинопром».

Я много лет проработал в системе агропромышленного комплекса Кузбасса. Видел всякое. Хорошее и плохое. За последнее время у меня сложилось впечатление, что областное агропромышленное объединение продолжает свою деятельность по старинке. Своими действиями оно отбивает инициативу у коллективов сельскохозяйственных предприятий хорошо работать, продолжает поддерживать затратный механизм.

Чтобы не быть голословным, для иллюстрации приведу совершенно свежий пример. В область из Министерства сельского хозяйства и продовольствия РСФСР поступило 85,2 миллиона рублей бюджетных средств на компенсацию, удорожание техники по итогам первого квартала текущего года, на выплату льгот женщинам и на покрытие потерь от засухи в начале лета.

Казалось бы, логично было распределить эти средства гласно, по прямому назначению, всем сельскохозяйственным формированиям. Но не тут-то было. Объединение скрыло от всех поступление этих денег и распределило их по своему усмотрению. При этом оно использовало старый метод: кто лучше работает, тому — ничего, кто хуже, тому — финансовая инъекция.

Так, Тяжинскому району агропромобъединение выделило 3,5 миллиона рублей на компенсацию и индексацию. Но ни копейки из этой доли не досталось совхозам «Почаевский», «Кубитетский» и «Восточный». Разве это справедливо? Почему этим хозяйствам покупка техники должна обходиться в 1,5—2 раза дороже, чем другим? Если, к примеру, каждая доярка совхоза «Почаевский» за год получает по 3000 килограммов молока на корову, то почему на нее не распространяются такие же льготы, как на доярку из другого хозяйства, где среднегодовые надои составляют 2000 килограммов?

Такова «логика» специалистов областного агропромышленного объединения. Такое распределение средств происходит потому, что одни хозяйства находятся в агропроме на положении «сынков», другие — «пасынков». К последним относятся сельскохозяйственные предприятия, составляющие структуру «Птицепрома» или «Свинопрома».

Политика «кнута и пряника» к добру не приводит. Коллективы совхозов, где неплохие экономические показатели, где налажена трудовая дисциплина, делают вывод: зачем стараться, если и при плохой работе убытки будут компенсированы за счет бюджета.

Агропромышленному объединению мало политики «кнута и пряника». Оно стремится искусственно удушить высокорентабельные хозяйства, довести их до нищеты.

Возьму, к примеру, совхоз «Маяк» Промышленновского района. Это хозяйство славится производством дешевой свинины не только у нас в Кузбассе, но и республике. В прошлом году его рентабельность составляла 56 процентов. Нынче ожидается снижение на 11 процентов из-за повышения цен на технику, материалы и оборудование. Так пытается государство «загнать село в пятый угол». Агропромобъединение со своей стороны намерено понизить на 20 процентов закупочные цены на свинину. Соответственно на столько же шагнет вниз рентабельность «Маяка» и достигнет 24 процентов.

Речь идет о хозяйстве, твердо стоящем на ногах. А что будет при такой политике цен, например, с совхозом «Мельковский» Крапивинского района, который уже сегодня еле-еле сводит концы с концами? Разорение? К этому, наверное, стремится областное агропромышленное объединение. Даже такой крупный свиноводческий комплекс, как «Чистогорский», при агропромовской затее снижения закупочных цен с одновременным замораживанием компенсаций попадает в разряд низкорентабельных. В итоге он не сможет заниматься воспроизводством и решать социально-экономические задачи.

Столь странную, мягко выражаясь, экономическую политику агропром проводит на селе потому, что ряд специализированных свиноводческих хозяйств вышел из-под его подчинения, но он пока продолжает по инерции распоряжаться всеми бюджетными средствами, поступающими из республики в область. Отсюда и результат.

Непонятна в данной ситуации позиция облисполкома и президиума областного Совета народных депутатов, создавших государственный орган — главное управление сельского хозяйства. Подобное двоевластие на селе, на мой взгляд, ничего доброго не даст.

Пользуясь тем, что главное управление сельского хозяйства облисполкома медленно, а порой робко берет в свои руки бразды правления, агропромышленное объединение продолжает нагнетать конфронтацию с теми, кто выходит из-под его власти и думает жить самостоятельно. Делается это всеми дозволенными и недозволенными способами, или, как говорят, не мытьем, так катаньем.

Подход к распределению целевых средств должен быть целевым. Оплатой льгот женщинам должны пользоваться все женщины. Компенсация за удорожание техники также должна быть восполнена всем хозяйствам пропорционально. Индексация оптовых, розничных цен не должна увязываться с экономическим состоянием того или иного сельскохозяйственного предприятия. Она выделяется конкретно для всех, независимо от прибыльности или убыточности.

Мне кажется, что руководители областного агропромышленного объединения понимают эти простые истины. Понимают, но, увы...

завтра — День железнодорожника

За семь месяцев текущего года коллектив Кемеровской железной дороги перевез 121 миллион 478 тысяч тонн народнохозяйственных грузов. План по доходам выполнен успешно. Нынешний год для работников этого вида транспорта, как и везде, сложный.

Вот-вот ожидается прибытие большой группы китайских рабочих, которые будут заниматься капитальным ремонтом путей.

В преддверии праздника большая группа специалистов дороги награждена знаками МПС «Почетный железнодорожник». Присвоено два почетных звания «Заслуженный работник транспорта РСФСР», а директору Тайгинского техникума присвоено звание «Народный учитель СССР».

НА СНИМКАХ: скоро в путь (слева направо начальник поезда № 679 Кемерово—Таштагол В. И. Григорьев, проводник Н. Г. Грибанова, начальник техотдела пассажирского участка И. Ю. Сперанский, старший проводник В. Н. Еремина); составы готовятся в рейс.

г. Кемерово. Фото В. Грызыхина.

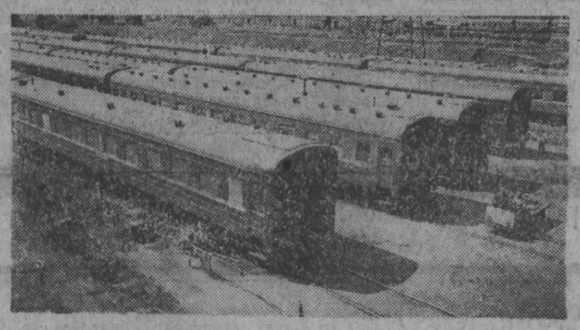

ОДНИМ АБЗАЦЕМ

«Методичный убийца», «Убить шакала», «Место убийцы вакантно» — фильмы с такими и подобными названиями идут в последние недели на экранах Кузбасса и многих областей страны. Между тем ночью в минувшую среду неизвестные зверски убили двух таможенников, двух полицейских и двух патрульных дорожной службы на таможенном посту Мядининкае (литовско-белорусская граница). Преступники разыскиваются. Сегодня день похорон жертв террористов и в Литве—траур.

☆ ☆ ☆

За 10 миллионов рублей продан ценный приз чемпиона мира Г. Каспарова одному из московских кооперативов. На призе две буквы «К», пересыпанные бриллиантами. Он получен за победу в матче за титул чемпиона мира во французском городе Лионе. Основная сумма будет направлена на материальную поддержку беженцев из Азербайджана.

☆ ☆ ☆

М. Горбачев получил приглашение участвовать в совещании «семерки», которое состоится в будущем году в Мюнхене.

☆ ☆ ☆

Бывший старший советник Президента СССР академик Александр Яковлев переходит на новую должность — председателя Московского общественного собрания. Этот новый форум общественности советской столицы задуман в качестве «круглого стола» представителей всех партий, различных общественных фракций в Советах.

☆ ☆ ☆

Как сообщило Кемеровское областное управление статистики, добыча топлива в Кузбассе с начала года сократилась на 15,5 миллиона тонн по сравнению с тем же периодом прошлого года. После весенней забастовки горняков, когда было потеряно полтора миллиона человеко-дней, а фонд оплаты труда шахтеров возрос на 68 процентов, заметных сдвигов в лучшую сторону в отрасли не происходит.

☆ ☆ ☆

Коммунистический подарок — бесплатный проезд в метро — преподнесла москвичам таинственная коммерческая группа по продаже компьютеров «МММ». Подарка хватило на один день. Цена подарка — 600 тысяч рублей.

☆ ☆ ☆

По сообщению агентства Рейтер, сенат США большинством голосов отменил в среду ограничения на участие женщин-пилотов в боевых действиях, ссылаясь при этом на их роль в операции «Буря в пустыне». Сенат также решил создать комиссию по изучению проблем участия в боевых действиях женщин-военнослужащих других специальностей.

☆ ☆ ☆

На своей первой пресс-конференции новый министр путей сообщения СССР Л. Матюхин, глядя в будущее с оптимизмом, тем не менее сказал, что спад грузоперевозок за минувшие семь месяцев нынешнего года против того же периода года минувшего — 180 миллионов тонн. Это равносильно тому, что отрасль целый месяц не возила бы каменный уголь, 38 суток — черные металлы, 30 суток — лес. Упал и пассажирский поток.

прямая линия

В обкоме КПСС

Уважаемые кузбассовцы!

8 августа с 16 до 18 часов в обкоме КПСС прием граждан по личным вопросам ведет член обкома КПСС первый секретарь Кировского райкома КПСС **Синеоков** Юрий Михайлович.

С 15 до 18 часов проводят прямую телефонную связь: 5 августа по телефону 26-33-15 — **Лучшев** Виктор Петрович, секретарь обкома КПСС; 6 августа по телефону 23-18-56 — **Перегудов** Леонид Петрович, заместитель заведующего отделом по взаимодействию Советов народных депутатов и общественно-политическими организациями; 7 августа по телефону 23-30-82 — **Артемов** Виктор Семенович, заведующий отделом организационно-партийной работы; 8 августа по телефону 23-18-76 — **Дьяков** Юрий Иванович, заведующий социально-экономическим отделом.

ЗАЯВЛЕНИЕ

бюро обкома, совета секретарей горкомов и райкомов, ряда секретарей первичных организаций КПСС

20 июля 1991 года принят Указ Президента РСФСР «О прекращении деятельности организационных структур политических партий и массовых общественных движений в государственных органах, учреждениях и организациях РСФСР».

Заявляем, что Указ направлен прежде всего против организационных структур — первичных организаций КПСС и носит антидемократический характер, вступает в противоречие с ранее принятым Верховным Советом РСФСР Законом «О предприятиях и предпринимательской деятельности». Тем самым сделан шаг назад от демократии к диктатуре.

Поддерживая Заявления Политбюро ЦК КПСС и Политбюро ЦК и Президиума ЦКК Компартии РСФСР, мы обращаемся к коммунистам области, ко всем первичным организациям КПСС с просьбой сохранять выдержку и спокойствие. Считаем необходимым конституционными и демократическими методами добиваться отмены данного Указа. Долг членов КПСС — активизировать свою политическую деятельность в защиту законных прав и интересов человека.

Бюро обкома КПСС.
Совет секретарей горкомов и райкомов КПСС.
Секретари первичных организаций КПСС.

пора сенокосная

ПАЛКИ В КОЛЕСА

Владимир КАРМАНОВ,

корреспондент «Кузбасса».

Помню, когда в Тисульском районе, который многие годы отставал от других едва ли не по всем показателям, сменилось руководство и новый первый райкома партии — В. П. Еремеев — то ли в силу своего мягкого характера, умения контактировать с людьми, без шума и крика начал работать, один из почитателей прежнего начальства в разговоре заметил:

— Не по зубам Валентину Павловичу наш район. Поверьте мне. Через год и тех двух тысяч литров молока от коровы, которые мы надаивали раньше, получать не будем.

И в этот мрачный прогноз можно было бы поверить. Бывшего секретаря здесь обоготворяли, многие руководители хозяйств, хотя ущемлялся он руководить всем и за всех. В страдные дни даже лично мешки распределял по хозяйствам. Не случайно его называли остряки главным районным завхозом.

Не скажу, что В. П. Еремеев сосредоточился на политической работе. Но свободу руководители и специалисты почувствовали. Один за другим колхозы и совхозы стали выходить из того тупика, из которого, казалось, нет выхода. К прошлому году продуктивность животноводства возросла в полтора раза. В партийной работе меньше стало командности и больше аналитичности. Не подбирались вроде бы специально кадры, как было раньше. Но на ведущие посты пришли умные и знающие дело люди.

Но уже минувшей зимой выигрыш, полученный от изменения хозяйственного климата в районе, стал постепенно теряться, как разменные монеты из дырявого кармана. Причина банальна: хозяйства ушли в зиму с малым запасом кормов. Объясняется это, на первый взгляд, очень просто: была дождливая осень. В колхозе имени XXII партсъезда вместо тысячи тонн сена было заготовлено всего сто.

Можно говорить о несовершенстве трудовых отношений в колхозах и совхозах, хотя в Тисульском районе произошло много серьезных перемен. Появился целый ряд арендных коллективов. Скажем, арендные бригады по откорму крупного рогатого скота в совхозах «Тамбарский» и «Серебряковский» в трудном прошлом году получили чуть ли не вдвое выше и дешевле привесы скота. Много хороших перемен в организации и оплате труда сделано и в других хозяйствах.

Урожай трав и хлебных нив нынче в районе отличный. Если собрать все травы, то можно обеспечить животноводство двухгодичным запасом сена. Не случайно многие мои собеседники почти единодушно говорили о том, что есть все возможности нынче подняться еще на одну ступеньку по пути увеличения продуктивности скота и, в частности, перешагнуть трехтысячный рубеж по надоям молока. Но в каком бы хозяйстве я ни был, везде заготовка кормов ведется с помощью вил, машины простаивают из-за поломок и отсутствия запасных частей. Скажем, в колхозе имени XXII партсъезда нынче уже перекрыли прошлогодний годовой запас сена. Но в работе не участвует добрая половина сенокосилок. В целом по району неисправна четвертая часть этих машин, треть пресс-подборщиков, 57 тракторов, в том числе 12 «Кировцев». Длинный перечень запасных частей направили инженеры АПО в область. Но никто не спешит его исполнять. Ответ предельно прост: запчастей нынче будет намного меньше, чем в прошлом году. Нет и нужного запаса бензина. В совхозах «Сибирь» и «Тамбарский» буквально с колес заправляют автомобили. Не готово к уборке большое количество комбайнов и жаток.

Было время, когда окриком сверху крестьян заставляли выполнять планы поголовья при невыполнении планов заготовки кормов. Ни мяса, ни молока такая практика не прибавляла, убытки порождала огромнейшие. Сегодня сельчане не собираются работать в долг. Новые производственные отношения сделали их материально-ответственными за все просчеты в работе. Во многих хозяйствах нечем платить зарплату, не говоря уже о компенсации труда. И во многих хозяйствах продолжается сокращение поголовья скота.

Можно, разумеется, критиковать колхозы и совхозы, да и самих крестьян за плохое отношение к обеспечению горожан продуктами питания. Можно не понять, почему при пустых полках в магазинах они осмеливаются бастовать. Но какой прок от этих упреков? Ведь и у крестьян к рабочим индустриального Кузбасса не меньше упреков. Почему вместо стогометов они должны работать вилами? Почему едва ли не половина машинного парка в трудные сенокосные дни простаивает из-за отсутствия нужных деталей? Пусть в области у нас нет нефти и заводов по ее переработке. Но десятки предприятий могут и должны делать запасные части к машинам.

Свой репортаж тисульский журналист Иван Семизаров с сенокоса закончил такими словами: «...столько всяких помех встает на пути сельчан, словно кто-то задался целью во что бы то ни стало помешать им». И в самом деле. Начал было Тисульский район поход за увеличение производства продуктов. И ведь добился немалого. Тысячи тонн дополнительного молока и мяса — это хороший вклад в наш кузбасский холодильник. Но принесет ли этот труд, сплюсованный с божьим даром, нам радость—сказать трудно. Урожай-то пока на поле.

Тисульский район.

Открыта подписка на областную массовую ежедневную газету «КУЗБАСС» на 1992 год.

Индекс 51901
Стоимость подписки:
На год — 27 руб. 72 коп.
На 6 мес. — 13 руб. 86 коп.
На 3 мес. — 6 руб. 93 коп.
На 1 мес. — 2 руб. 31 коп.
Подписка принимается в любом отделении связи.
Подписка — это выгодно, так как в розничной продаже газета будет стоить в три раза дороже.

политический дневник

ЕЩЕ РАЗ ОБ УКАЗЕ

Бюро Юргинского горкома партии, обсудив Указ Президента России «О прекращении деятельности организационных структур политических партий и массовых общественных движений в государственных органах, учреждениях и организациях РСФСР», выступило с заявлением, выражающим несогласие с ним по сути, поскольку в определенной части попираются права граждан, предусмотренные Конституциями СССР и РСФСР и действующими законами. Однако коммунисты не намерены бойкотировать Указ. **А. ЕВДОКИМОВ.**

Совет секретарей партийных организаций г. Кемерово принял резолюцию по поводу известного Указа Президента РСФСР.

«Соглашаясь с отдельными положениями Указа Президента РСФСР (п. 2, 3, 4), — говорится в ней, — отмечаем противоречие Указа Конституции СССР (ст. 48, 51), Конституции РСФСР (ст. 49), Закону СССР «Об общественных объединениях» (ст. 10, 15). Сожалеем, что первые шаги Президента РСФСР на этом посту ознаменованы антиконституционным, антидемократическим актом».

Соб. инф.

фотофакт

ГОТОВЫ, НО ОДНИ

Не радует нас телефонная связь в городах, а что уж тогда говорить о селе! Есть отделения, где единственный телефон, раз сломавшись, замолчит не меньше, чем на год. Послушаешь объяснение на сей счет связистов, то причин десятки, а главная, как правило, это отсутствие помещений. Построят селяне, тогда и говорить о деле можно.

В колхозе «Вперед» Новокузнецкого района помещение построили. Добротное, по проектам самих же связистов, и ушло на него 150 тысяч рублей, не так-то легко сейчас достающихся селянам. Да вот только и получилось из всего этого, что денежки «ушли». Стоит здание два года, травой по окна заросло, а дела районному узлу связи до него нет. Дозвониться в колхоз или из него—а это крупнейшее хозяйство в районе и расположено-то всего в нескольких километрах от города — проблема из проблем. Поставить новый телефон специалисту, ветерану — еще большая.

— Мы на все готовы, — говорит председатель колхоза М. П. Сметанников. — Все, что надо, купим, только бы что-то делали.

На все готовы селяне. Да вот готовы-то одни.

В. КУДРЯВЦЕВ.
Фото **А. Блотницкого.**

Новокузнецкий район.

статистика

Экономика и преступность

Виды преступлений	6 мес 1991 г.	± в проц. к I пол 1990 г.	По РСФСР ± в проц. к I пол. 1990 г.
Всего зарегистрировано,	21847	+23,7	+22,1
в т. ч. тяжких	4327	+ 2,7	+ 9,4
Умышленные убийства и покушения на них	326	— 6,9	+ 5,2
Тяжкие телесные повреждения	1020	— 5,1	— 0,3
Изнасилования и покушения на них	247	—17,9	— 8,1
Грабежи	1435	+31,9	+26,7
Разбои	261	+12,0	+13,0
Кражи государственного и общественного имущества	2807	+56,6	+57,4
Кражи личного имущества,	8105	+57,0	+39,5
в т. ч. из квартир	4287	+77,2	+44,7
Совершено преступлений:			
на улицах	2051	+17,4	+11,9
несовершеннолетними	2406	+ 4,1	+ 9,8
ранее судимыми	3797	+ 1,9	+ 7,9
в состоянии опьянения	4622	+ 6,5	+ 6,7

Комментирует начальник УВД Кемеровского облисполкома В. Шкурат

В условиях ухудшения социально-экономической ситуации в области произошло заметное осложнение криминогенной обстановки.

Влияние состояния экономики на преступность, особенно отдельных ее видов проявляется наиболее отчетливо. При общем снижении на 5,5 процента преступлений против жизни и здоровья граждан наполовину увеличилось количество корыстных посягательств из них квартирных краж — на 77 процентов. Причем в условиях жесточайшего товарного дефицита воруется все начиная с автомобилей и радиоэлектроники и кончая продуктами питания. Значительная часть похищенного затем реализуется для создания «теневого» капитала преступных группировок.

Специализированными подразделениями милиции совместно с другими правоохранительными органами разоблачено 11 таких групп, четыре из которых относятся к числу мафиозных. У преступников изъяты значительные денежные суммы, огнестрельное и холодное оружие, наркотические вещества.

Самым эффективным средством предотвращения краж является оборудование мест хранения ценностей квартир в частности, охранно-пожарной сигнализацией. В области ею оборудовано около 9 тыс таких объектов. За полгода из них совершено только 6 краж. На месте преступления задержано 30 воров.

Вместе с тем внедрение технических средств охраны сдерживается постоянным сокращением поставок кабельной продукции, из-за чего не удовлетворено 6,5 тысячи заявок граждан на их установку.

Существенную помощь органам внутренних дел в обеспечении имущественных прав граждан могли бы оказать местные Советы и предприятия как это и делается в областном центре. Исполком Кемеровского горсовета на эти цели выделил миллион рублей.

Разрегулирование хозяйственного механизма создает дополнительные возможности для различного рода злоупотреблений в экономической и распределительной сферах. Правоохранительными органами по этому поводу за полгода возбуждено 722 уголовных дела, что на 5 процентов больше уровня прошлого года. В это число входят 274 факта хищений и спекуляция в крупных размерах, 56 случаев взяточничества. Разоблачены 103 преступные группировки. Экономической преступностью нанесен ущерб в 931 тыс. рублей, что на 37 процентов превышает прошлогодние потери, 800 тысяч у преступников удалось изъять.

Однако это еще не вся правда. А она в том, что только по агропромышленному комплексу общие потери в результате бесхозяйственности, безответственного отношения к организации хранения и переработки продовольственных товаров, прямых хищений составили 15 млн рублей.

Сложившийся дефицит на потребительском рынке сопровождается ростом преступлений в сфере торговли. На эту отрасль приходится каждое пятое выявленное в экономической сфере преступление.

Питательной средой для дельцов «теневой» экономики идеальными условиями по отмыванию денег добытых не законным путем может стать предстоящая приватизация. Только в сфере торговли и общественного питания ей подлежит 4800 предприятий. Заслоном этому может стать совместная деятельность комиссий и правоохранительных органов, четкая работа налоговых инспекций и независимость контрольно-ревизионных органов.

Продолжается процесс омоложения преступности. На возраст до 29 лет в первом полугодии прошлось более половины всех участников преступлений.

К сожалению, общество пока ничего не может противопоставить этой тревожной тенденции. Сейчас проблемой подростковой и молодежной преступности, кроме милиции, практически никто не занимается. Нет таких органов в системе исполнительской власти. Комиссии по делам несовершеннолетних при исполкомах заняты только рассмотрением дел о правонарушениях. Устранились от работы с трудными подростками комсомол, студенческие и трудовые коллективы, прекратили деятельность инспекции по делам несовершеннолетних на общественных началах.

Для исправления ситуации нужны сильная молодежная политика, разработка и реализация пакета социальных мероприятий, способных вовлечь молодых людей в полезную для общества деятельность в том числе производственную. Необходим механизм защиты молодежи от неизбежной в условиях экономической реформы безработицы, которая в первую очередь грозит именно этой категории населения. Уже сейчас среди малолетних преступников каждый седьмой не занят трудом, а среди 18—24 летних их доля составляет почти 30 процентов.

Аналогичного решения требует и проблема рецидива. В настоящее время лицами, ранее судимыми совершается каждое третье преступление, что значительно больше, чем в целом по РСФСР.

Если мы не сможем создать минимальных условий для нормальной адаптации этой категории граждан к условиям жизни на свободе, что потребует определенных затрат, то преступность в ее нынешних масштабах нам никогда не ликвидировать.

С точки зрения защиты личности и экономики необходимо оценивать и состояние дорожной и пожарной безопасности. На дорогах и в огне за полгода погибло 357 человек, многими миллионами исчисляется материальный ущерб. Только в результате пожаров в дым и золу превращено ценностей на 5 млн рублей. Остается только сожалеть, что депутаты областного Совета в ходе последней сессии не смогли найти времени для обсуждения проектов документов, представленных УВД облисполкома, по мерам обеспечения безопасности дорожного движения в области.

Экономике оказывает непосредственное воздействие и не состояние общественной безопасности. В целях экономии средств повсеместно ликвидированы добровольные народные дружины, прекратили существование общественные пункты охраны общественного порядка. В последние дни доживают, не дожив еще из младенческого возраста, рабочие отряды содействия милиции.

Выделив в прошлом году 10 млн. рублей на улучшение технической базы милиции и увеличение ее штатов, общественность и трудовые коллективы, видимо, посчитали свою часть дела в обеспечении безопасности кузбассовцев сделанной.

Уже сейчас возникают трудности с оплатой труда сотрудников местной милиции, содержащихся за счет средств предприятий и организаций. Неизбежно их увольнение. А увольнять придется участковых инспекторов милиционеров патрульно-постовой и дорожно - патрульной службы, т. е. ту категорию работников, которая непосредственно связана с охраной общественного порядка. Если мы допустим это, то обстановка на улицах города и других населенных пунктов, где и сейчас совершается каждое десятое преступление, может еще более осложниться.

хозяйствовать умело

ГЛАВНОЕ ТЕПЕРЬ — ВЫЖИТЬ

С 1 августа труженики основных производств швейной фабрики «Кузбасс» ушли в вынужденный отпуск. Пока на две недели.

— Беда в том, что у нас нет сырья, потому-то и фабрику закрываем, — говорит заместитель директора З. П. Тропман. — А ведь мы еже суточно выпускаем продукции на 300 тысяч рублей. По предварительным подсчетам, за две недели потребители не получат от нас около семи тысяч штук швейных изделий.

...Уже не один месяц большой и трудолюбивый коллектив швей ведет отчаянную борьбу за свое выживание. И все лишь потому, что многие поставщики сырья оказываются не способными выполнять договорные обязательства.

По мнению администрации, все беды трудового коллектива пошли от того, что нарушились прежние договорные связи, т. к. центральные органы сняли с себя какую-либо ответственность за снабжение промышленных предприятий сырьем и комплектующими изделиями.

Самоустранились от этих забот и некоторые областные организации. Взять, к примеру, кемеровскую промышленно - торговую фирму «Силуэт», которой фабрика перечисляет пять процентов своей прибыли. За это кемеровчане, согласно договору, должны заниматься вопросами снабжения. Должны, да не занимаются. Десять процентов прибыли фабрика перечисляет облисполкому. Результат тот же.

В такой обстановке администрация вынуждена вновь и вновь пересматривать систему оплаты труда, перераспределения премий, чтобы в условиях галопирующей инфляции поддержать работниц, среди которых немало матерей-одиночек. Но эти возможности улучшения материального положения тружеников коллектива скоро будут исчерпаны. Фабрика просто окажется не способной изыскать хотя бы единственный рубль для оплаты труда рабочих.

А. ЦЫРЯПКИН,
корр. «Кузбасса».

г. Осинники.

новости

ВМЕСТО КОМПЛЕКСОВ-ДЕТСКИЕ КРОВАТКИ

На шахтах концерна «Кузнецкуголь» эксплуатируется немало добычных механизированных комплексов. Их ремонтом призван заниматься Новокузнецкий ремонтно - механический завод. Но многие шахты почему-то решили, что горную технику лучше ремонтировать самим. По мнению руководства завода, с которым трудно не согласиться, «экономные» горняки довольно скоро убедятся в опрометчивости своего шага.

А металлисты, чтобы не остаться без дела, осваивают выпуск другой продукции.

Вот почему из цехов завода сегодня выходят кухонные столики, детские кроватки. Среди других новинок, освоенных металлистами, — строительные материалы для дач.

(Корр. «Кузбасса»).

г. Новокузнецк.

ЗАБОТА НОМЕР ОДИН

Труженики Анжерского машиностроительного завода за своих детей и этим летом вполне спокойны. И все почему? Для администрации и профкома предприятия пионерский лагерь в ребячьи каникулы — это забота номер один. Новые домики для проживания ребятишек радуют глаз, их обслуживает новая котельная, кругом чисто, так как проложен асфальт и тепло, ведь произведена замена отопления. На кухне появились новый холодильник и две электропечи с жаровочными шкафами, приобретенные за рубежом.

Нет, машзавод от пионерского лагеря и заботы о собственных детях отказываться не спешит, наоборот, пытается сделать все, чтобы ребятишки с пользой для здоровья отдохнули.

Е. ПЕРЕТОЛЧИНА.
корр. информационного центра профсоюзов Кузбасса.

собкор диктует в номер

СПОКОЙНО: ВЫ УВОЛЕНЫ!

Скоро месяц как коллективу столовой «Березка» не до работы. Пришли повара на смену, а им: освобождайте мол, помещение, его купил Зенковский райисполком. Здесь новое муниципальное предприятие будет специализироваться на розливе фруктовых вод...

Для коллектива сообщение было неожиданным вдвойне: во-первых, повара хотели взять это помещение в аренду, а, во-вторых, когда месяц назад возник слух о том, что домостроительный комбинат намерен продать «Березку», администрация общепита их успокоила: без согласия работников столовой помещение никто не будет продавать.

Пока коллектив готовился к ремонту, тем временем у помещения появился новый хозяин. И первым делом сообщил, что в услугах прежних работников не нуждается. Вот тогда повара, а их более 20 человек, написали депутату облсовета В. Бирюкову жалобу о сделке комбината.

— Вы считаете нормальным то, что купили помещение в обход решения комитета по приватизации? — поинтересовалась я у председателя Зенковского райсовета Е. Червякова.

— Конечно, райсовет имеет право приобретать собственность хоть в Нью-Йорке.

Однако председатель Рудничного райсовета А. Черноиупников думает иначе:

— Червяков чересчур увлекается коммерциализацией. И нарушает Закон о приватизации. Действующее предприятие может быть продано только с согласия коллектива. А новый владелец не имеет права увольнять работников. Мы надеемся, что комитет по приватизации горсовета аннулирует такую сделку.

Д. КАЛИТИНА.

г. Прокопьевск.

мы и рынок

ОКАЗАЛИСЬ В ДАЛЬНЕМ УГЛУ

Возможны ли полноценные рыночные отношения, если свобода производителя не станет реальностью? Об этом интервью нашего корреспондента с заместителем генерального директора по экономике Западно-Сибирского металлургического комбината Г. А. АРЫКОВЫМ.

— Геннадий Алексеевич, в последнее время много говорится о важности новых структур в формировании рынка — о коммерческих банках, биржах, всевозможных акционерных обществах. Как воспринимается их деятельность со стороны главного звена — предприятия? Какое место в складывающихся отношениях занимает производитель?

— Мы придаем большое значение контактам с новыми коммерческими структурами. Стараемся участвовать в их создании, поддерживать наиболее интересные и продуманные инициативы в масштабах города, области. Помните, раньше руководители разных рангов любили повторять, что нельзя строить завод и отставать с созданием социальной инфраструктуры — жильем, детскими садами, больницами и т. д.? Постулат этот, правда, редко соблюдали на деле, что и приводило к негативным последствиям. Сегодня схожая ситуация: нельзя сформировать рыночную экономику, не подумав заранее об ее распределительных подсистемах.

Западно-Сибирский металлургический комбинат является соучредителем Кемеровского инновационного банка и Новокузнецкой товарной биржи. Внес средства в уставный фонд нескольких совместных предприятий, сотрудничает с крупными внешнеэкономическими торговыми фирмами. Но не всегда наши новые партнеры помогают нам в этом так, как хотелось бы.

Начнем с коммерческих банков. Сейчас они резко подняли кредитные ставки — до 20 и более процентов. Но насколько полно при этом им удается выполнять свое главное предназначение — формирование структуры промышленности? По-прежнему редкий случай для нас — строительство нового, высокотехнологичного производства, создание перспективных направлений в сфере услуг. Зато огромные средства уходят на затыкание дыр в народном хозяйстве или на удовлетворение ажиотажного спроса. Закупают крупные партии компьютеров и водружают их на рабочие столы — без общих сетей, специализированных программ, без идеологии пользования. И, главное, без изменения производственных отношений, которые бы заставили специалистов видеть в компьютере не примитивный счетный прибор, а единственную возможность выполнить работу высококачественно.

Другой пример: попали мы в затруднительное положение. Дебиторы задерживают расчеты за поставленный им металл. А нам самим уже пора рассчитываться с поставщиками, начислять зарплату рабочим. По-хорошему, мы должны встретиться с руководством банка и подумать, как действовать сообща в вызволении необходимых средств. В западных странах это называется факторинговыми услугами клиентов банка. Наши же банки нередко заинтересованы в обратном: подкараулить удобный момент и предоставить предприятию краткосрочный кредит. Думаю, наступает новый период в существовании рыночных структур, когда хозяйственники, производители более взыскательно будут подбирать себе партнеров. Благо, возможность теперь такая у нас есть.

— Это касается банков, финансового дела — традиционно сложной, переменчивой отрасли. С новыми формами торговли проблем, наверное, меньше. На те же биржи вы выставляете реальный товар и вполне можете рассчитывать на хороший доход с него?

— Давайте посчитаем. Допустим, 270 рублей — прейскурантная цена тонны металла. С торгов она уходит по три тысячи рублей. Фиксированный процент остается бирже, а вся разница цен перечисляется в бюджет государства. Выгода для производителя мизерная, она в основном в том, что часть полученных средств освобождается от налогов, если направить их на благотворительность.

Во-вторых, завышенная цена металла через некоторое время вернется к нам же. Например, арматура — в виде железобетонных изделий с соседнего предприятия. И мы вынуждены их покупать, так как ведем большое строительство. Компенсировать эти расходы нечем.

Думаю, что пока в обществе не создана система социальной защиты всех слоев населения, государственные предприятия, наиболее крупные производители товаров должны действовать сдержанно и продуманно.

Скажу честно: делать это с каждым днем становится все тяжелее. Я имею в виду прежде всего оплату труда производителей и посредников. Возьмем, к примеру, биржи, раз уж о них идет речь. Один брокер в нашей городской газете дал такое интервью: дескать, за неделю могу на «Жигули» заработать, продавая лес, уголь, металл. А почему же те люди, которые производят все это добро, по десять, двадцать лет отработавшие в забоях или у горячих мартенов, в большинстве своем так и не купили себе автомобилей?

Сегодня говорят, что оплата труда должна зависеть не от объема затраченных умственных и физических усилий, а от создаваемой общественно значимой пользы. Все правильно, но давайте посмотрим, кто какую пользу приносит. Наш металл пользуется большим спросом и везде, где ни предложи, идет нарасхват. Не такая уж большая трудность продавать его на бирже. Если бы брокер сумел найти толкового покупателя для залежалого товара, из которого со временем что-нибудь нужное сделают, это была бы ценная услуга для общества. Значит, и заплатить ему нужно по высшим ставкам. Но ведь мы пока наблюдаем совсем другую ситуацию. Хорошо видят это и молодые люди. В какие сферы устремятся работать наши сыновья в ближайшем будущем? Не получится ли такого смещения ценностей и понятий о престижности профессий, что уже завтра никто не захочет работать на производстве?

— Остается надеяться, что наступающий рынок сможет отрегулировать все эти перекосы. Но если вам, руководителям крупных предприятий, они видны уже сейчас, может, нужно более настойчиво бороться с вышестоящими структурами за свободу, самостоятельность? Переходить на аренду, акционировать основные фонды предприятия?

— О том, что решением правительства цены на большую часть нашей продукции фиксированные, я уже говорил. Кроме того, есть госзаказ — 82,6 процента. Установлен он от уровня прошлого года, но сегодня, когда из-за разлада хозяйственных связей, общей экономической и политической неустойчивости в стране произошло некоторое снижение объемов производства, госзаказ почти полностью поглощает выпускаемую продукцию. И попробуй не отгрузи назначенные поставки — прокуратура по-прежнему стоит с секирой за спиной производителя.

Недавно был принят Закон о приватизации, а через несколько дней Указ «Об административной ответственности за дезорганизацию производства». Как же можно одной рукой поощрять чувство хозяина, подводить к самостоятельному распоряжению предметами и результатом труда, а другой рукой наказывать за то, что он помыслил вразрез с государственной схемой?

Все будет без толку, если процесс реального разгосударствления не будет предшествовать приватизации. Сначала предприятия должны быть освобождены от жесткой опеки государства и тогда их коллективы сами решат, в каком порядке будут принимать собственность в свои руки, допускать или не допускать к ней частных лиц. Вопросы эти сложнейшие, и модель приватизации должна разрабатываться заранее.

Понятие экономической свободы имеет две стороны. Первая заключает в себе самостоятельность в производстве продукции, назначении цены на нее. Вторая — ответственность за ошибки, сбои, способность выполнять предъявленные к тебе санкции. У нас в государстве многие хотят однобокой свободы, без второй, неприятной ее стороны. Но этого не бывает. У себя на комбинате мы договорились так: если то или другое подразделение, цех «созрели» для освоения новых экономических отношений, то пусть начинают, не дожидаясь общего движения к приватизации. Сегодня как малые предприятия у нас зарегистрированы цех ремонта подземных коммуникаций строительное управление другие производства. Обсуждаем возможность перевода на обособленный баланс ремонтного завода.

Но повторюсь все это так и останется мелкими телодвижениями в рамках тесного пространства если не будут приняты необходимые законы, а к уже принятым — разработаны механизмы реализации. По большому счету, сегодня производитель так же бесправен, как и до начала реформ. Лично мне в этом видится даже продуманная политика центра предоставить свободу посредникам участникам товаропроводящей сети, но по-прежнему держать в узде промышленность.

Если такой методикой хотят частично сохранить экономическую власть — это конечно, групповой эгоизм.

г. Новокузнецк.

живая история

ВОЗРОЖДЕНИЕ «ЦАРИЦЫНА»

Есть на окраине Москвы изумительный по красоте и архитектуре дворцовый ансамбль «Царицыно». Расположенный в тенистых аллеях старинного парка, у водной глади прудов, он некогда принадлежал императрице Екатерине II. В 1775 году Екатерина поручила знаменитому русскому архитектору Василию Баженову построить здесь для нее подмосковную резиденцию в «готическом стиле». Однако Баженов стремился возродить традиции русского зодчества XVI—XVII вв. и создал целый ряд украшенных белокаменными деталями строений: огромный дворец, Оперный дом, Кавалерские корпуса, Хлебный дом, ажурные арочные мосты и ворота. Но в 1785 году по прихоти императрицы дворец был сломан, а новое здание, возводимое Михаилом Казаковым, так и осталось незавершенным.

С тех пор минуло два столетия. Царицынский дворец так и не был достроен — не хватало государственных средств, а реставрация других строений затянулась. Примыкавшие к дворцу земли пришли в полное запустение, а когда началось в этом районе строительство метро, появилась и свалка отходов, окончательно захламивших уникальный уголок Москвы.

И вот два года назад здесь появились три инициативных, предприимчивых человека: из творческо - производственного объединения «Арка» подполковник в отставке Николай Гранкин, кинорежиссер Михаил Собкович и инженер-строитель Сергей Чевтаев, которые в буквальном смысле слова преобразили эти земли. А приехали они для того, чтобы присмотреть находившийся рядом с дворцом полуразрушенный, обгоревший особнячок, когда-то принадлежавший русскому поэту Федору Шкулеву, и после ремонта использовать его в качестве съемочного павильона для нового видеофильма. При осмотре дома стало ясно, что исторической ценности он не представляет, для съемок не подходит, и потому нет смысла вкладывать в него деньги.

Но, побродив в окрестностях дворца, любуясь его величием и красотой, деловые люди пришли к мысли: «Царицыно» можно возродить.

— И мы с небольшой группой архитекторов, а также с руководством Музея декоративно-прикладного искусства народов СССР, размещенного в Хлебном доме, разработали концепцию развития зоны туризма, — рассказывает нынешний директор культурно-исторического комплекса «Царицыно» Николай Гранкин. — Начали с того, что на заработанные от видеопроката деньги построили небольшую конюшню—на 20 голов лошадей, которая за счет проката скакунов стала давать небольшую прибыль. Расчищая территорию, стали ремонтировать дом Шкулева, в нем предполагалось открыть бизнес-клуб, зимний сад, ресторан, картинную галерею. К нам потянулись мастера высокого класса: каменщики, столяры, краснодеревщики, которые воссоздали прошлый образ усадьбы.

И вот совсем недавно состоялось официальное открытие культурно - исторического комплекса «Царицыно». Уже сегодня здесь работают ресторан, бар, действует выставка картин, организован прокат лошадей.

— А впереди у нас новые планы, — продолжает Гранкин. — Хотелось бы построить фольклорную деревню, где были бы собраны избы XVIII, XIX вв., детский городок в виде фермы, чтобы детишки корову увидели, козу, овечку погладили, старинные аттракционы установить.

Е. ТИТОВА.

НА СНИМКАХ: эта миловидная девушка будто родилась в красивом русском наряде XVIII века; верховая езда в сопровождении борзых — стиль ушедшего века.

«Фотообозрение ИАН».

сотрудничество

СТО ПРОЦЕНТОВ АКЦИЙ — У ИНОСТРАНЦЕВ

«Финн-Горск» стал первым на советской территории предприятием, все акции которого находятся в руках иностранных партнеров. Нынешний Закон о собственности разрешает это. Основанное финским бизнесменом Кари-Пекка Вайнио, новое предприятие расположилось в городе Светогорске, всего в нескольких километрах от финско-советской границы, что сводит к минимуму расходы на перевозку сырья и материалов. Фирма занимается сборкой электронных изделий, которые затем продаются в Финляндии.

Финские руководители не скрывают, что избрали Светогорск потому, что производственные расходы здесь вдвое меньше, чем это было бы в Финляндии. Кроме того, финны используют предоставленную Госбанком СССР возможность чрезвычайно выгодно менять марки на рубли. Их привлекает и сравнительная дешевизна рабочей силы: на оплату труда работника уходит в среднем около ста марок в месяц (в Финляндии соответствующая плата была бы в сто раз больше). Впрочем, по советским меркам, это не так уж и мало — в среднем 640 рублей в месяц. К тому же «Финн-Горск» гарантирует, что при повышении квалификации работников заработная плата их увеличится.

Р. ХИЛТУНЕН.
(ИАН).

Хельсинки.

это интересно

Вкусно, попробуйте!

По сообщению журнала «Жен Африк», в результате исследования проблем питания французский специалист Б. Комби пришел к заключению: «Все человечество должно употреблять в пищу насекомых». По его словам, этот ценнейший продукт питания используется явно недостаточно. «На нашей планете миллиард человек страдает от недостатка белка. А ведь насекомые — кладовая высококачественного биологического белка!» Следует подчеркнуть, что народы, в наибольшей степени испытывающие нехватку белка, проживают как раз в районах, подвергающихся нашествию саранчи. По словам специалиста, употребление их в пищу может решить проблему голода в мире. К тому же насекомые — не только ценный питательный продукт, это просто вкусно.

Дорогие ограничители

Взаимосвязь низкого уровня жизни с высокой рождаемостью имеет нередко чисто финансовое объяснение. Например, среднему эфиопскому мужчине, постоянно приобретающему презервативы, нужно тратить как минимум 36 из 120 долларов своего годового дохода. А средней эфиопке — 50 долларов на противозачаточные пилюли, говорится в докладе американского комитета по вопросам перенаселения. Столь относительно высокие расходы резко контрастируют с ситуацией в Западной Европе, поскольку рядовому французу или англичанину гораздо накладнее купить десяток бутылок пива, чем месячную «норму» презервативов. Если средней американке операция по стерилизации обойдется лишь в 1 процент годового дохода, то ливанке, скажем, придется заплатить 2,5 проц. годовой зарплаты ее мужа. Высокая стоимость противозачаточных средств, считают эксперты, приведет к тому, что через 23 года население Африки удвоится.

С пистолетом под подушкой

Каждый сотый житель Польши, если считать пенсионеров и грудных младенцев, имеет боевое оружие. Приводя официальный доклад полиции, еженедельник «Политика», в частности, указывает, что более 33 тысяч поляков спят с пистолетами под подушкой. Подавляющее большинство из 160 тысяч единиц длинноствольного вооружения составляют нарезные охотничьи карабины, которые по своим боевым качествам превосходят табельное оружие армии. Кроме того, в стране зарегистрировано 80 тысяч единиц спортивного оружия, которым предпочитают пользоваться преступники. Немалую прибавку в арсеналы поляков сделали советские граждане. По сведениям краковской полиции, на барахолках довольно свободно можно приобрести автомат Калашникова за 3—4 миллиона злотых (300—400 долларов).

комментарий

Лондонские уроки

Если говорить прямо, то сегодня нам лучше рассчитывать только на себя. Дело не в том, что лидеры «семерки» отказали нам в деньгах — их благоразумно и не просили. Дело в том, что не сказано однозначное «да» разработке какой-либо совместной программы вообще. Нам обещаны бесплатные консультации экспертов (что, кстати, дорого стоит) и выражена политическая поддержка. В принципе, этого хватит, чтобы считать визит Президента СССР в Лондон полезным. Но этого не хватит, чтобы чувствовать себя уверенно во время чрезвычайно болезненных реформ, от которых все равно никуда не деться.

Почему в Лондоне получилось то, что получилось? А так всегда и будет, если пытаться строить экономическую политику на компромиссах. Политика их допускает, а экономика отвергает. Вот и наши партнеры вежливо, но прохладно отреагировали на изложенную программу реформ.

В чем первый урок? К нам относятся серьезно, но делать что-либо серьезно вместе с нами готовы только в том случае, если убедятся в серьезности и наших намерений.

В чем второй? Покуда мы не перестанем играть с экономикой, до тех пор не перестанем проигрывать. А играют все.

Республики. Их десять, подписавших совместную программу с центром со словами о едином рубле и денежной системе, но, по крайней мере, четыре из них или официально собираются вводить собственную валюту, или имеют это в виду. Можно понять, что толкает их к этому. Но или-или.

Союзный Кабинет. Он тоже подписывает совместную программу, но при этом принимает постановление, в котором значатся не предусмотренные ею налоги и много других «неожиданностей». Он также объявляет о введении частичной (внутренней) конвертируемости рубля с 1 января 1992 года, но неизвестно, откуда возьмется для этого необходимый стабилизационный валютный фонд в размере 10—12 миллиардов долларов. К тому же для такой конвертируемости необходимо почти полное освобождение цен, иначе «конвертируемости» в нашем рубле будет не больше, чем мяса в нашей колбасе.

Глава Кабинета. Он уверяет, что с нашими внешними долгами все не так плохо и почти так же хорошо с нашим денежным обращением и эмиссией. Хотя валюты у нас остается в 1992 году, после уплаты долговых обязательств, едва ли 1/8 от обычных потребностей. А количество пустых денег, попадающих в обращение, грозит уже абсолютно неуправляемой инфляцией.

Что значит прекратить играть? Это значит сказать вслух раз и навсегда: размер, допустим, бюджетного дефицита — величина объективная. Сделали в казне большую пробоину — ждите большую инфляцию. И тут абсолютно ничего не зависит от решений Политбюро, постановлений ЦК РКП или митингов «Дем. России». Или: хотите дать больше денег пенсионерам? Тогда скажите, у кого их взять — у шахтеров, студентов или милиционеров? Хотите дать всем? Тогда ждите бюджетного дефицита. Тут нет секретов. Святая экономическая простота. Но исповедовать ее сложно. В любой стране. Однако ничего иного нет.

Через такое трудное выздоровление и предстоит пройти. Не хочется, конечно. Отсюда лондонские итоги. Но с «семеркой» или без, а придется. Хотя вместе, конечно, оно сподручнее.

В. ГУРЕВИЧ,
экономический обозреватель.
(ИАН).

3 И 4 АВГУСТА

ДОМ КИНО «МОСКВА». Большой зал. МЕСТО УБИЙЦЫ ВАКАНТНО (11, 13, 15, 17, 19, 21). **Стереозал.** Кинокомедия ОНА С МЕТЛОЙ, ОН В ЧЕРНОЙ ШЛЯПЕ (10, 12, 14, 17, 19, 21).

«АВРОРА». Большой зал. МЕСТО УБИЙЦЫ ВАКАНТНО (13, 15, 17, 21). УБИТЬ ШАКАЛА (11, 19). **Малый зал.** Киносборник мультфильмов ШУРАЛЕ (10, 14-30). РОДНОЙ РЕБЕНОК, две серии (11-40, 16-30, 19-30).

«ЮБИЛЕЙНЫЙ». ДОПРЫГНИ ДО ОБЛАЧКА (10). ФУТБОЛИСТ (13, 15, 17, 19, 21).

«КОСМОС». Для детей. КЛАД РЫЦАРЯ МИЛОТЫ (11). ФУТБОЛИСТ (13, 15, 17, 19, 20-40). УЛИЧНЫЕ МЕЧТЫ (14, 16, 18, 20).

«ВРЕМЯ». БЕГЛЕЦЫ (15, 17, 19).

«ОКТЯБРЬ». НЕУЛОВИМЫЕ МСТИТЕЛИ (14-30). ЗАТЯНУВШАЯСЯ РАСПЛАТА, две серии (16, 19).

«ПРОГРЕСС». ФЕНИКС-ВОИН (АМЕРИКАНСКИЕ АМАЗОНКИ) (12, 14, 16, 18, 20, 21-30).

«КОМСОМОЛЕЦ». КОРОЛЬ-ДРОЗДОВИК (14-30). ГАДЮКА (16, 18, 20).

«ЛУЧ». Новый индийский фильм СЕТИ ЛЮБВИ, две серии (12, 17, 20). БЕСКОНЕЧНАЯ ИСТОРИЯ (15).

«МЕТАЛЛУРГ». ПРИНЦ-ПРИВИДЕНИЕ (14-30). Индийский фильм МЕСТЬ И ЗАКОН, две серии (16, 19). **4 августа.** ПРИНЦ-ПРИВИДЕНИЕ (11-30). Американская кинокомедия В ДЖАЗЕ ТОЛЬКО ДЕВУШКИ (13, 15, 17). МЕСТЬ И ЗАКОН (19).

ДК имени 50-летия ОКТЯБРЯ. ФАНАТ-2 (14, 16, 20). ФАНАТ (18).

ДК ПРОИЗВОДСТВЕННОГО ОБЪЕДИНЕНИЯ «АЗОТ». 4 августа. ЛЮБОВЬ ВЫИГРЫВАЕТ, две серии (16, 19).

ДК ШАХТЕРОВ. АМЕРИКАНСКИЙ ОРЕЛ (16, 18, 20). **4 августа.** РОЖДЕСТВЕНСКИЕ СКАЗКИ (14). АМЕРИКАНСКИЙ ОРЕЛ (16, 18, 20).

ДК КОКСОХИМЗАВОДА. ЧЕРНАЯ МАГИЯ, ИЛИ СВИДАНИЕ С ДЬЯВОЛОМ (17, 19, 21). **4 августа.** Киносборник мультфильмов СЕРЫЙ ВОЛК ЭНД КРАСНАЯ ШАПОЧКА (15—для детей) ЧЕРНАЯ МАГИЯ, ИЛИ СВИДАНИЕ С ДЬЯВОЛОМ (17, 19, 21).

5 АВГУСТА

ДОМ КИНО «МОСКВА». Большой зал. Фильм ужасов ПРИЗРАК ОПЕРЫ (10, 11-50, 13-40, 15-30, 17-20, 19-10, 21—детям смотреть не рекомендуется). **Стереозал.** ОНА С МЕТЛОЙ, ОН В ЧЕРНОЙ ШЛЯПЕ (10, 12, 14, 17, 19, 21).

«АВРОРА». Большой зал. ПРИЗРАК ОПЕРЫ (11, 13, 15, 17, 19, 21—детям смотреть не рекомендуется). **Малый зал.** КЛАД РЫЦАРЯ МИЛОТЫ (9-30, 14-30 — для детей). СЕТИ ЛЮБВИ, две серии (11-30, 16-30, 19-30).

«ЮБИЛЕЙНЫЙ». МИШКА ПЛЮС МАШКА (10). КАПИТАН АМЕРИКА (13, 15, 17, 19, 21).

«КОСМОС». НЕ ХНЫЧЬ, БЕЛОЧКА (11). КАПИТАН АМЕРИКА (13, 15, 17, 19, 21). РЫЦАРИ СТЕЙСИ (14, 16, 18, 20).

«ПРОГРЕСС». МЕСТО УБИЙЦЫ ВАКАНТНО (12, 14, 16, 18, 20, 21-30).

«ЛУЧ». НИКОГДА НЕ ГОВОРИ «НИКОГДА», две серии (12, 17, 20). Киносборник мультфильмов ТРУДОЛЮБИВАЯ СТАРУШКА (15).

ДК имени 50-летия ОКТЯБРЯ. АМЕРИКАНСКИЙ ОРЕЛ (14, 16, 18, 20).

РЕКЛАМА

В ПОМЕЩЕНИИ КЕМЕРОВСКОГО ЦИРКА
14—18 АВГУСТА

ВПЕРВЫЕ В КЕМЕРОВЕ!
ТОЛЬКО ПЯТЬ ДНЕЙ!
МОСКОВСКАЯ ЭСТРАДНО-ПАРОДИЙНАЯ

Группа «Зигзаг»
ПРЕДСТАВЛЯЕТ
большую развлекательную юмористическую шоу-программу
«ПАРАД ПАРОДИЙ»

НА
А. ПУГАЧЕВУ. Ж. АГУЗАРОВУ
Л. ВАЙКУЛЕ А. СЕРОВА.
ВИЛЛИ ТОКАРЕВА ПАТРИЦИЮ КААС
В. ПРЕСНЯКОВА И. КОРНЕЛЮКА
Е. ПЕТРОСЯНА Е. ШИФРИНА
ГРУППЫ «ЛЮБЭ», «ЛАСКОВЫЙ МАЙ» и др.

В программе прозвучат сатирические миниатюры и пародии на известных политических деятелей.

ЖЕЛАЕМ ОТ ДУШИ ПОСМЕЯТЬСЯ!
Коллективные завяки принимаются по тел. 52-23-12.

ВНИМАНИЮ ВЛАДЕЛЬЦЕВ ТРАНСПОРТНЫХ СРЕДСТВ!

Магазин «АВТОМОБИЛИ»

ПРЕДЛАГАЕТ посреднические услуги и приглашает владельцев транспортных средств при их реализации для оформления документов с взиманием с комитента только комиссионного вознаграждения в размере семи процентов стоимости машины.

Для удобства комитентов и покупателей при магазине работает пункт ГАИ, который производит снятие автотранспорта с учета и постановку его на учет.

Адрес магазина: г. Кемерово, ул. Проездная, 2а.

Телефон для справок 4-16-93.

Облторгреклама.

СТОЛОВАЯ ИЗДАТЕЛЬСТВА «КУЗБАСС» СРОЧНО ПРИГЛАШАЕТ НА РАБОТУ

поваров, буфетчиков, младший обслуживающий персонал.

Справки по тел.: 52-71-67, 52-47-91.

Вы считаете, что конфигурация вашего компьютера не подходит для решения ваших задач?

МП "Импульс" поможет вам модернизировать его!

Мы реализуем:
- принтеры STAR NX-1500, CPF-136;
- "мыши" трехкнопочные;
- диководы 5.25" 360 Кб;
- сопроцессоры INTEL 80287;
- порты RS-232.

Кроме того, предлагаем расходуемые материалы:
- дискеты: 5.25" 360 Кб,
  5.25" 1.2 Мб,
  3.5" 720 Кб;
- кассеты с красящей лентой для принтеров STAR, CPF-136.

За дополнительной информацией обращайтесь в МП "Импульс":

650099, г.Кемерово, ул. Весенняя, 4.
Тел. 26-92-65

КЕМЕРОВСКИЙ ГОРОДСКОЙ ТРЕСТ СТОЛОВЫХ

объявляет набор на новый учебный год

в школу-столовую № 24 (завод «Химволокно») девушек не моложе 16 лет для обучения профессии ПОВАРА. Срок обучения 8 месяцев. За время учебы выплачивается стипендия в размере 80—100 руб.

Обращаться: проспект Кузнецкий, 69, в отдел кадров треста. Телефоны для справок: 28-80-01, 28-34-22.

К СВЕДЕНИЮ КЕМЕРОВЧАН!

В связи с проведением профилактических испытаний тепловых сетей будет прекращено горячее водоснабжение с 5 по 9 августа 1991 года потребителям левобережной части города в следующих пределах: р. Томь — р. Искитимка — ул. Сарыгина — ул. Пролетарская — пр. Ленина — пр. Кузнецкий.

Управление тепловых сетей «Кузбассэнерго».

КООПЕРАТИВУ «ТЮБИНГ»

требуются

рабочие строительных специальностей.

Оплата по договоренности.
Адрес: Кузнецкий пр., 97.
Тел. 28-43-32.

24 СЕНТЯБРЯ 1991 ГОДА

состоится сессия городского Совета г. Кемерово по вопросу «О СОСТОЯНИИ ОХРАНЫ ЗДОРОВЬЯ НАСЕЛЕНИЯ И НЕОТЛОЖНЫХ МЕРАХ ПОМОЩИ ЗДРАВООХРАНЕНИЮ ГОРОДА».

Жителей города просим предложения и замечания направлять в горисполком по адресу: 650099, г. Кемерово, проспект Советский, 54.

17-Й ВОЕНИЗИРОВАННЫЙ ГОРНОСПАСАТЕЛЬНЫЙ ОТРЯД

ПРИГЛАШАЕТ

НА ПОСТОЯННУЮ РАБОТУ слесаря-электрика, слесаря - сантехника, плотников, штукатуров - маляров, пилорамщиков. Заработная плата 450—500 руб. в месяц.

Обращаться по адресу: г. Кемерово, ул. Горноспасательная станция, 1. Тел. 4-17-81.

КООПЕРАТИВ «ЯКОРЬ»

ПРИГЛАШАЕТ

НА ПОСТОЯННУЮ РАБОТУ штукатуров - маляров, плотника.

Заработная плата 500—800 руб. в месяц.

Обращаться по адресу: г. Кемерово, ул. Весенняя, 2. Тел. 23-37-97 (с 8 до 14 час.).

ИНФОРМАЦИЯ ДЛЯ ВАС

Тел. 52-13-29

Меняют

ВНЕ ОБЛАСТИ

● **г. Белореченск Краснодарского края — на Кемерово.** Кирп. дом из 4-х комнат (хозблок, гараж, сад, усадьба 13 соток) — на 3-комн. полнометр. кв. в центре или на 4-комн. кв. улучш. планир. или на 3-комн. кв. улучш. планир. и 1-комн. кв. в Центр., Ленинском р-нах. Тел. в Кемерове 25-27-04.

● **г. Кохма Ивановской обл. — на Кемерово.** 2-комн. кв. (3 эт. 5-эт. дома, все удобства, балкон, тел.) — на 2-комн. кв. улучш. планир. или на 3-комн. кв. Обр.: г. Кемерово, ул. Мичурина, 136-5; в Кохме — ул. Владимирская, 10-30, тел. 5-07-20, Пронина.

В ОБЛАСТИ

● **г. Прокопьевск — на Кемерово.** 2-комн. кв. по ул. Пионерской (28 кв. м, 2 эт. 4-эт. кирп. дома) с садом 6 соток, недалеко от дома, и погребом — на 1—2-комн. кв. Тел. в Прокопьевске 3-76-84, после 18 час.

● **г. Чита — на Кемерово.** 2-комн. благоустр. кв. (28 кв. м, комн. изолир., 3 эт., кухня 12 кв. м, балкон) в Центр р-не — на равноцен. Обр.: г. Чита, ул. Металлистов, 21-130; г. Кемерово, ул. Севастопольская, 5-23. Дом. тел. 7-10-15, после 18 час.

В КЕМЕРОВЕ

● **3-комн. кв.** (45 кв. м, 2 эт., тел.) по Ленинградскому пр. и комн. гост. типа (18 кв. м) по Октябрьскому пр. — на две 2- комн. кв. или на 2-комн. кв. и 1-комн. кв. улучш. планир. с тел. Правый берег и 1 эт. не предл. Тел. 52-47-63, в любое время.

● **1-комн. кв.** улучш. планир. (6 эт., кухня 9 кв. м) в «Шалготарьяне» — на 2-комн. кв. по договор. Тел. 51-71-82.

● **Деревянный дом** на ш. «Бутовская» (кирп., баня, летн. кухня, два кирп. погреба, др. постр., огород 15 соток) — на 2—3-комн. кв. в Центр., Ленинск. р-нах. Тел.: 52-37-18, 23-50-42.

Разное

● **Меняю** 2-этажн. дачу с гаражом в р-не аэропорта на 2-комн. кооперат. кв. Тел. 53-27-71.

● **Меняю** пчелосемьи на автомоб. «ГАЗ-67» (документы). Обр.: г. Кемерово, пр. Ленина, 150а-67.

● **Меняю сад** в р-не плодопитомника (6 соток, баня, дом. кирп. 5×4, два погреба и др. постр.) и 1-комн. кв. в Центр. р-не (19 кв. м, 3 эт.) — на 2—3-комн. кв. полнометр. или улучш. планир. Тел. 28-59-34, после 17 час.

Продают

● **Цв. телевизор «Электрон»** в упак. Тел. 51-70-25.

● **2-комн. кв.** (32 кв. м) в Кировск. р-не. Тел. 7-34-45.

● **Щенка породы колли** с родословной. Тел. 51-29-80.

● **Дом** с усадьбой 15 соток в г. Березовский. Обр.: г. Березовский, ул. Одесская, 5 (в субб. и воскр.), тел. в Кемерове 51-93-34, после 18 час.

● **Видеомаг.** «Шарп-780» в упак., шапку-ушанку из черно-бурой лисы, золотое кольцо с бриллиант. крош. кой разм. 17,5—18. Тел. 55-21-40.

Утери

● **Утерянный диплом** серии ЗТ № 434603, выданный Кемеровским педагогическим училищем в 1985 году на имя Кардаш Любови Геннадьевны, **считать недействительным.**

РЕДАКЦИИ ГАЗЕТЫ «КУЗБАСС» требуется корректор.

Справки по тел.: 52-16-29, 52-39-06.

Коллективы Ленинского РОВД, УВД Кемеровского горисполкома выражают глубокое соболезнование родным и близким безвременно ушедшей из жизни

РОГОВОЙ
Зои Валентиновны.

Коллективы конструкторско - технологического бюро автоассоциации концерна «Кузбассразрезуголь» и СОУ-5 треста «Кемеровогражданстрой» выражают глубокое соболезнование семье Кутейниковых по поводу безвременной и трагической гибели их сына

Максима.

Геннадий ЮРОВ

ПОВЕСТЬ О ДЬЯКОВЕ

БОГ ПОГОДЫ И ЕГО ЗАКОН КОНЦА ПОЛЯРНОЙ НОЧИ

И вот теперь мой сосед на вершине горы Улу-Даг выговаривает мне с горьким упреком, на который мне нечего ответить:

— Читал я вашу книгу о реке Томи. Ну, и что же с той поры изменилось? Все еще хуже стало... Новокузнецкая гарь даже сюда доносится, когда ветерок дует. Восхищаемся чистотой воздуха в Горной Шории. Нет его уже, чистого воздуха! Давно нет. А как кедрачи изуродовали! Вон уже белки мечутся по тайге, найти себе места не могут...

И Антон Антонович безнадежно махнул рукой.

5.

Я расспрашиваю Антона Антоновича о Дьякове. Мне интересно, что думают об ученом жители поселка, как относятся к его предсказаниям.

— Ну, Бог погоды, он и есть Бог погоды. Знали, что предсказывает, знали, что по Солнцу, а подробнее не интересовались. Покойник был большой чудак. Местные алкаши у него денег просили. Если были, всегда одалживал по мелочи и никогда не требовал обратно. Ему и не отдавали. Одевался странно, не по-нашему. Босиком ходил. Идет в рудоуправление, ботинки в руках несет. Перед конторой обуется, войдет, справит там свои дела, выйдет — снова разуется. Мальчишки за ним вначале гурьбой бегали, вопили: «Бог погоды! Бог погоды!». Потом смеяться перестали, зауважали. Особенно, когда Дьяков в школе преподавать стал.

Сменщик Антона Антоновича, более молодой по возрасту Саша Изместьев, рассказал такой эпизод. В начале шестидесятых годов он был младшеклассником и жил на этой стороне от железнодорожной ветки. Внизу, под горой, было болото, сейчас осушенное. Речка весной разливалась и хлестала прямо через деревянный мост, делая его непроходимым для ребятишек. А надо идти в школу. Ребятишки стояли на берегу, не зная, что предпринять.

И вот появлялся Анатолий Витальевич в шортах и в рубашке с короткими рукавами. Босиком. Он брал ребятишек под мышки по двое, как щенков, и осторожно ступал по залитому водой мосту, переносил их на другую сторону. Учитесь, мол!

Такова молва. Бог погоды любил ходить босиком. Между прочим, это не такое уж чудачество. Есть целая общая тетрадь, исписанная аккуратным дьяковским почерком. В ней ученый дает теоретическое обоснование своим странным привычкам. Я позволю себе некоторые выдержки из этого оригинального исследования.

«Несмотря на ожесточенные споры вокруг теории психоанализа австрийского врача Зигмунда Фрейда, которые продолжаются уже более 80 лет, не подлежит никакому сомнению, что на все поведение людей с самого раннего детства наложено мощное воздействие комплекса ощущений, связанных с половым влечением.

Чтобы убедиться в этом, достаточно ознакомиться с эпосом любого народа с древнейших времен».

И далее:

«И повсюду главной движущей силой, заставляющей людей совершать как героические поступки, так и всевозможные глупости — промахи и несообразности в поведении, а также и преступления против общества, является половое влечение.

Да и иначе быть не может, так как половое влечение есть самое мощное из всех чувств человека, ибо на основе этого чувства совершается продолжение человеческого рода, т. е. утверждается охранение всего потомства людей во времени».

Какое же отношение имеют эти рассуждения к хождению босиком? А вот какое. Ссылаясь на результаты исследований выдающегося русского физиолога И. П. Павлова, Дьяков делает такой переход: «...Сохранению высокого тонуса всех рефлексов вегетативной нервной системы, в том числе половых, способствуют свежий воздух, т. е. обилие кислорода, и холодные процедуры — купание в холодной воде и частые обнажения тела, особенно же ног».

Бог погоды здесь замечает, что за тысячу лет до И. П. Павлова, все это хорошо было известно древним грекам и римлянам, хотя физиология как наука у них только начиналась.

Если мы проследим за дьяковской мыслью далее, то выясним, что более всего детей рождается там, где носят легкие одежды и редко надевают обувь. Этим отличаются индийцы, индонезийцы, народы Латинской Америки, китайцы. В Европе — жители сельских районов Италии, Югославии, Украины. Женщины и девушки этих народов часто ходят совсем без обуви, и один вид их босых ног магически действует на мужчин.

Выросший на Украине, Дьяков часто наблюдал, как женщины работают в поле, сочно и красочно рисует эту картину в своем исследовании:

«С явным удовольствием, перебрасываясь шутками, они весело месили своими крепкими, коричнево-красными ногами и подошвами, отвердевшими, как рог, скользкую, липкую, черную, как сажа, грязь украинских нив и дорог, облепляющую ноги, словно чулками, выше щиколотки».

Ученый помнит своих сверстников — девчонок и мальчишек, прибегавших в школу босиком, даже в зимние оттепели, в декабре, в феврале... Правда, многие имели такую обувь, что передвигаться в ней по непролазной грязи было совершенно невозможно. Перед школой они мыли ноги ледяной водой из бочек, приготовленных сторожем специально для этой цели, и отправлялись на уроки. С наступлением весны (середина марта) в селах ребятишки ходили босиком в любую погоду. В том числе и отпрыски семей состоятельных, зажиточных, способных приобрести хорошую обувь.

Я полагаю, что именно в этом возрасте будущий ученый пережил свою первую влюбленность — в девушку, почти взрослую, которая жила в семье в качестве няньки младшей сестры. Впрочем, судите сами:

«...Мы ее звали Анютой (фамилия Дубас). Это была типично украинская дивчина, лет восемнадцати, среднего роста, плотная, коренастая брюнетка, розовощекая, круглолицая, с большими карими глазами, чернобровая.

Она дома у нас всегда ходила босая, надевая сапоги (чоботы по-украински), или ботинки на шнурках, только в периоды значительных морозов, какие иногда бывают на юге Украины в январе (до —20°С).

В оттепельную же погоду, в декабре, в феврале, в ненастье она не признавала никакой обуви... Выглядела она настоящей красавицей. Именно так часто изображали украинок, или, как тогда называли, малороссиянок, в разных учебниках географии России.

И поэтому-то они были столь неотразимы, что в буквальном смысле слова сводили мужчин с ума, как кузнеца Вакулу».

Все эти наблюдения Дьяков подтверждает весьма нетрадиционным литературоведческим анализом произведений Гоголя, в первую очередь, его «Вечеров на хуторе близ Диканьки». Что ведьмы и колдуньи непременно с босыми ногами, явствует из повести «Вий».

Далее убедительные примеры из Льва Толстого. Вспомним женские персонажи таких произведений, как «Дьявол», «Отец Сергий»... Из Ивана Бунина это рассказ «Руся»... Из пушкинского «Евгения Онегина» прелестные строки о женских ножках... Из Синклера Льюиса повесть «Капкан»... Из отечественных писателей, более поздних — рассказ «Ялгуба» Геннадия Фиша и «Сумерь» Георгия Семенова...

Забавным представляется еще одно наблюдение Дьякова:

«Весьма интересно, что такое действие достигает максимальной степени только тогда, когда женщина совершенно босая, без всякой обуви. Но стоит ей надеть хотя бы самые легкие босоножки, оставляющие открытыми всю ступню, но закрывающие подошву, как такой эффект сразу же резко уменьшается».

Мне думается, что сам Дьяков ходил босиком вовсе не из эротических побуждений. Просто у него было здоровое мироощущение, жажда жизни и деятельности... Он хотел видеть небо и чувствовать под ногами землю. И когда мне говорят о тайне Дьякова, об открытии, которое он якобы унес с собой в могилу, я всегда думаю, что тайна эта вполне постижима, если принять во внимание не только чисто метеорологические разработки ученого, но и широту его интересов, масштабность знаний, раскованность и ассоциативность мышления, великолепную память и незаурядное, я считаю, литературное дарование.

6.

Окрестности горы Бога погоды, не занятые черневой тайгой и оврагами, — это в основном картофельное поле. Небольшая делянка есть на самой вершине, сразу за телевышкой. Ее обходил дежурный Саша Изместьев и теперь подкапывал крайние кусты на собственные нужды. И меня не забывал. Возвращаясь из грибного похода, я обнаруживал на дверной ручке сетку со свежевыкопанной картошкой — бескорыстный Сашин дар. Сетку я высыпал в угол и накладывал в нее подберезовиков и подосиновиков. Я относил сетку к домику дежурного, и если Саши не было, также вешал на дверную ручку.

Однажды под вечер, оглашая лес звонкими голосами, к обсерватории пришел целый класс — восьмой, как выяснилось, — здешней средней школы. Ребята высыпали на крыльцо кучу грибов.

— Нарезали по дороге сюда, — пояснили они. — Мы сегодня копали картошку на школьном участке, нас уже отпустили.

Ребята прослушали, что обсерватория вновь стала обитаемой и пришли на меня посмотреть. Я пригласил их внутрь. Они заполнили лекционную комнату, разобрали стулья — всем хватило:

— Кто такой Дьяков, мы знаем. Расскажите, как он стал Богом погоды. Где на Бога погоды учился?

Я, конечно, начал с того, что можно выучиться на квалифицированного метеоролога, но не на Бога погоды. Дьяков стал ученым благодаря совершенно определенным обстоятельствам. Я выделяю пять событий, или обстоятельств, определивших его судьбу. Прежде всего это всенародная беда — засуха 1921 года, поразившая Украину и Поволжье, Северный Кавказ и юг Западной Сибири. Десятилетний мальчик Толя Дьяков попробовал, что такое мякина, полова, жмых, узнал, что хлеб бывает разный, в том числе из золы с добавкой муки, из пережженных костей, из смеси мучной пыли с белой глиной, что можно питаться корнями и листьями различных растений.

В иных местах люди, отравленные суррогатами и ставшие дистрофиками, питались падалью. Грянула эпидемия холеры. Многих родных, близких и знакомых людей унес тиф — сыпной, возвратный и брюшной. Даже грипп был в ту пору смертельным.

Правительство направило в пострадавшие районы продовольствие и семена для будущего урожая, эвакуировало свыше миллиона человек. Голодающим помогала Красная Армия. Значительной была иностранная помощь — через Красный Крест. Спасала людей от голодной смерти и православная церковь.

Вот что особенно важно для нас в этих событиях: засуха 1921 года была заблаговременно предсказана ученым В. А. Михельсоном, который строил свой прогноз как раз на изменениях солнечной активности. Владимир Ильич Ленин всерьез принял предупреждение метеоролога. Появился специальный декрет правительства о подготовке к стихийному бедствию. А позже и декрет о создании метеорологической службы Советского государства.

Анатолию Дьякову было в это время 10 лет. Он родился 7 ноября 1911 года в селе Онуфриевка Херсонской губернии в селе народных учителей. Его мать, окончившая гимназию, в совершенстве знала французский язык и сумела передать это знание сыну.

Позднее семья перебралась в село Абисамка близ Елизаветтграда, где мальчик стал свидетелем жестокости и нелепости гражданской войны. Село, как и вся Украина, переходило из рук в руки. Немецкие оккупанты, петлюровцы, части деникинского воинства, банды Шкуро, Махно, атамана Григорьева и Марьи Никифоровны...

(Продолжение следует).

Продолжение. Начало в номерах за 20, 27, 30 июля и 1 августа.

«Дебют»

ЧЕМПИОН БЕЛБАЛТЛАГА ИЗ ЯИ

...Жителем далекого сибирского поселка Михаил Николаевич Шебаршин стал в октябре 1941 года. Не по своей воле — после отбытия срока на строительстве Беломорканала. Вольная жизнь одного из сильнейших в двадцатые годы ленинградских шахматистов (родился в 1892 году), конкурировавшего в борьбе за призовые места в турнирах с Михаилом Ботвинником, Ильей Рабиновичем, Петром Романовским и другими ведущими мастерами (хотя сам он имел «только» первую категорию), прервалась с ноября 1930 года. Шебаршин в тот день был арестован, а после непродолжительного «разбирательства» своего «дела» был осужден по печально знаменитой 58-й статье «за контрреволюционную деятельность» на 10 лет.

Естественно, что после ареста имя Шебаршина исчезло из шахматной периодики. Практически на шестьдесят лет. И последний свой «вольный» турнир — чемпионат Рабпроса 1930 года — уверенно выиграл. А в 1933 году он победил в турнире сильнейших зеков-шахматистов Белбалтлага...

Возвращение имени Шебаршина для нас произошло лишь в нынешнем году, благодаря поискам сотрудника журнала «64-е шахматное обозрение» Сергея Гродзенского. На его обращение откликнулись и кузбассовцы, в том числе и жители Яи, где Михаил Николаевич преподавал математику и физику в местной школе № 2 (до выхода на пенсию). В поселке прожил он более двадцати лет, умер 13 июля 1963 года.

Многократный чемпион Кузбасса по шахматам мастер В. Скоторенко, вспоминает о своей встрече с Шебаршиным в первенстве Кемеровского облсовпрофа 1952 года. Старый учитель провел тогда соревнования без поражений, хотя формально не имел шахматной квалификации.

Предлагаем вашему вниманию одну из партий М. Шебаршина, сыгранную в чемпионате Рабпроса 1930 года.

ШЕБАРШИН — ШАЛАЕВ

1. d4 d5 2. c4 c6 3. Kf3 Kf6 4. Kc3 e6 5. Cc5 Kbd7 6. c4 de 7. Ke4 Фa5 8. Cd2 Cb4 9. Kc3 Фc7 10. Cd3 0—0 11. a3 Cd6 12. C—0 Лfe8 13. Фc2 Kf8 (лучше 13... Cf4) 14. g3 h6 15. Лfe1 b6 16. b4 Cb7 17. c5 Ce7 18. Cf4 Фc8 (плохо 18... Фd7 19. Ke5 Фd4 20. Лad1) 19. Ce5 Ca6 20. Kd2 Cd3 21. Фd3 Kg6 22. Kc4 Ke5 23. de Фd7 24. Kd6 Kh7 (нельзя 24... Cd6 из-за 25. ef с выигрышем фигуры) 25. Лed1 Лed8 26. Фc2 Cf8 27. Лd4 Cd6 28. Лd6 Фc7 29. Лad1 Kf8 30. cb ab 31. Kc5 и белые выиграли.

А. ПОНОМАРЕВ.

ПРОВЕРЬТЕ СВОИ РЕШЕНИЯ

По просьбе читателей сообщаем решения двухходовок, опубликованных в выпуске «Дебюта» 17 июня.

Белые: Крc5 Фf1 Лe8 Cd4, Ca6 Kc6. Черные: Крe4 Лh5 Лh6 Kb2 пп: a4 e5 g4 g6 1. Ke7!

Белые: Крd7 Фc1 Лf6 Лh6 Kd2 Kf4 Ca7 Cc5, п. d5. Черные: Крe5 Kb2 Kd6 Ce4 пп: a3 Cb3 b4 d3 e7 f5, g4. 1. Фa1!

в субботний вечер

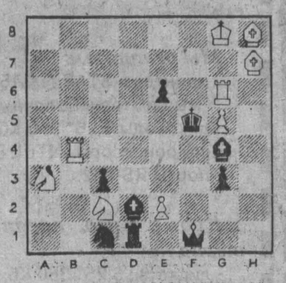

Мат в два хода.

В Прокопьевске прошли соревнования по мотогонкам, в которых приняли участие свыше 60 спортсменов из одиннадцати городов области.

Среди выступавших на мопедах первенствовали братья Наймушины из Ленинска-Кузнецкого. Прокопчанин Дима Колтошов был третьим. В заезде класса 125 кубических сантиметров победу праздновал В. Куриловский из Ленинска-Кузнецкого. В классе 150 гонку выиграл в личном зачете прокопьевский мастер спорта А. Трухин. В составе команды в этом же классе успешно выступил С. Ломакин — прокопчанин. В состязаниях на тяжелых мотоциклах первым к финишу пришел кандидат в мастера спорта В. Тимохов из Кемерова. В соревнованиях на мотоциклах с коляской первое место занял экипаж из Прокопьевска — С. Колтошов и Э. Харитонов.

Победителей наградили дипломами и ценными подарками горкома ДОСААФ.

НА СНИМКЕ: фрагмент соревнований.

Фото Н. Бабарицкого.

г. Прокопьевск.

новость

Лечат...в пещере

Нетрадиционные методы лечения все шире внедряются в медицинскую практику.

Процедурный кабинет с интригующим названием «Искусственная соляная пещера» открылся недавно в Полысаеве. Страдающих хроническими заболеваниями органов дыхания здесь исцеляют с помощью природной соли.

Завозят столь экзотическое лекарство из Казахстана. С научно-производственным предприятием, занимающимся его разработкой, наш территориальное медицинское объединение заключило договор. Партнеры делят прибыль от общего дела пополам. А больные астмой, бронхитом, гайморитом имеют возможность несколько сеансов подряд вдыхать целебные соляные пары в условиях, близких к пещерным.

Методика хорошо апробирована. По отзывам специалистов, она дает неплохие результаты. Правда, членов горисполкома, дававших «добро» на открытие кабинета, поначалу смутила довольно высокая стоимость одного посещения — 20 рублей. Сочли это слишком дорогим удовольствием для малоимущих слоев населения. Посудив да порядив, медики решили пойти навстречу пожеланиям и заняться в какой-то мере благотворительностью. Цену оставили прежней, но вот каждое пятое посещение по настоянию горисполкома сделали бесплатным. Такая льгота предоставлена в первую очередь инвалидам и участникам Великой Отечественной войны, ветеранам Афганистана и Чернобыля, одиноким матерям, детям-сиротам.

Б. ПЛИСЕНКО, корр. «Кузбасса».

г. Ленинск-Кузнецкий.

из рукописного наследия

О МЕДЕ

(Текст публикуется по рукописи Центрального государственного архива древних актов, ф. 181, № 649, 1616. Перевод с древнерусского Т. Исаченко).

Мед и молоко издавна на Руси считались символами богатства и изобилия: «Вы примете землю их, аз же дам вам в притяжание земля, из нея ж течет мед и млеко», — выводил древнерусский книжник слова древнейшей из книг — Библии.

Мед входил в состав многочисленных препаратов, его подмешивали в настои для перебивания горечи, на меду составляли различного рода «мазуни» (мази), хорошо были известны спасительные свойства этих «мазуней» при избавлении от сыпей, других поражений кожи, а также при бронхитах, прочих простудных заболеваниях.

В литературу вошел эпизод из Жития муромских святых Петра и Февронии, рассказывающий о лечении девой Февронией пораженного ужасной экземой князя Петра. Феврония, дочь бортника, несомненно, применила при лечении больного снадобье, составленное на меду. Мы даже можем попытаться восстановить рецепт этого препарата. А поможет нам в этом текст рукописного «Благопрохладного вертограда» 1616 года, описывающий несколько способов приготовления подобных лекарств.

1. Серапион говорит, что пресный мед горяч и сух.

2. Лучшим признается тот мед, который пчелы собирают с весенних цветов, а затем — с летних. Тот же, что собирается с осенних цветов, никакой силы в себе уже не содержит.

3. В ассирийских странах бывает и горький мед, пчелы его собирают не с цветов, а с горькой полыни. Так вот, тот мед ко врачеванию наиболее пристоит.

4. В альманских странах ценится мед сладкий на вкус, а цветом зеленый.

5. Врачи рассказывают, что иногда пчел держат в деревянных ульях и мед из них бывает бел цветом. Если подмешать тот мед к лекарству, то он холодит. Зеленый же мед добавляют в составы, которые греют.

Некоторые делают ульи в соломе.

6. Всякая чистая патока хранится в течение года без умаления силы.

7. Тот мед, что находят в лесу, не столь силен, как домашний. На вкус он горек. Его следует подмешивать к лекарствам, применяемым наружно.

8. Есть и еще одна разновидность меда. Это каштановый мед. А собирают его пчелы с цветков того древа, что зовется каштаном. Он не столь сладок, как другие виды меда, а применять его следует подмешивая к лекарствам, которые накладываются поверх тела.

9. Гален также рассказывает о различных видах меда. Один он называет обычным, другой — артениенсовым, связывая его со страной, где его добывают. Третий же мед он называет земляным («мед гранатум»).

10. Авиценна говорит еще об одном меде — мелкане. Вкусом он сладок, подобно сахару, и настолько жирный, что с трудом поддается сгущению.

11. Другой мед называют дивием, а тот все знаем.

12. Врачи и натуралисты пишут, что мед, разведенный в воде, дают пить обессилевшим и ослабевшим. Те же, кто горячи по своей натуре, пусть принимают сыту.

13. Платеарий говорит, что следует смешивать мед с камфорой, затем выдерживать три дня, а после мазать им обливу на лице, и так оно чисто станет.

14. Если смешать с медом воловью желчь и затем смазать этим тело и лицо, тогда различные сыпи спадут и тело чистым станет.

15. Пресный мед хорошо вылечивает грудные болезни, размягчает внутренние нарывы и лечит наружные болячки.

КРОССВОРД

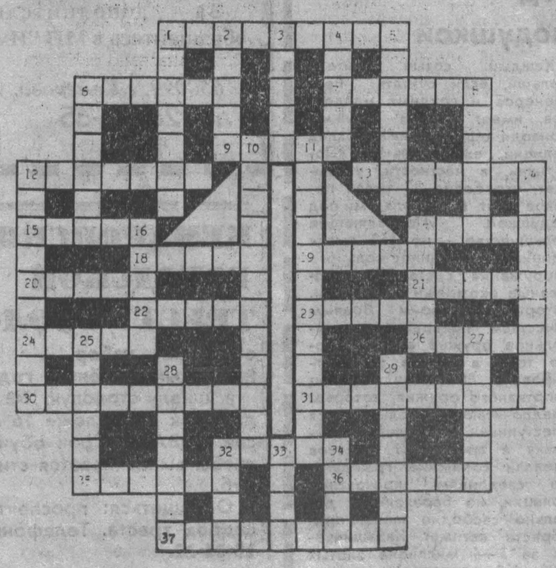

ПО ГОРИЗОНТАЛИ: 1. Группа лиц в партии, организации, противодействующая политике большинства. 6. Русский поэт XIX в., переводчик Шекспира, Гомера. 7. Мелкий камень округлой формы. 9. Веревка с петлей для ловли животных. 12. Художественный и культурно-исторический музей в Ленинграде. 13. Доеврейский оратор и писатель. 15. Государственный язык Израиля. 17. Природная смесь, применяемая в дорожном строительстве. 18. Столица Иордании. 19. Театральный светильник. 20. Легендарный основатель Рима. 21. Тонкий ажурный материал. 22. Другое название г. Трои. 23. Высокое стоячее зеркало. 24. Большая болотная птица. 26. Драгоценный камень красного цвета. 30. Курортный город в Львовской области. 31. В России глава уездной полиции. 32. Мера веса. 35. Сладкий сок цветов. 36. Состояние ослабления деятельности, спада. 37. Низшее водяное растение.

ПО ВЕРТИКАЛИ: 1. Средний многолетний уровень воды в реках. 2. Учреждение для пересылки писем, посылок. 3. Клятвенное обещание не делать чего-нибудь. 4. Повесть А. Калинина, известная по многосерийной экранизации. 5. Часть драматического произведения, на протяжении которого состав действующих лиц на сцене не меняется. 6. Работник театра, помогающий артистам гримироваться. 8. Вулкан в Турции, близ границы с Арменией. 10. Служебная собака. 11. Государственный строй, характеризующийся диктаторскими методами правления. 12. Красная клетка крови. 14. Ременная сетка на морде собаки. 16. Муза комедии. 17. Шест с крюком и острием. 25. Планета. 27. Короткое древко с конским хвостом, кистями, как символ власти у казаков. 28. Областной центр на Волге. 29. Игрок футбольной, хоккейной команды. 32. Осадки. 33. Дальневосточная река. 34. Сладкий напиток.

ОТВЕТЫ НА КРОССВОРД ОПУБЛИКОВАННЫЕ В НОМЕРЕ ЗА 27 ИЮЛЯ

ПО ГОРИЗОНТАЛИ: 7. Мензурка. 8. Охотовед. 9. Пикап. 11. Здание. 12. Венера. 13. Плесень. 16. Эргометр. 18. «Консуэло». 20. Меркантильность. 21. Прополис. 24. Хиромант. 27. Балагур. 29. Аншлаг. 30. Спарта. 31. Омега. 32. Мотоцикл. 33. Лаборант.

ПО ВЕРТИКАЛИ: 1. Фельдшер. 2. Фунтик. 3. Капилляр. 4. Соперник. 5. Этикет. 6. Мемориал. 10. Консервирование. 14. Перкаль. 15. Андорра. 17. Гумно. 19. Эльба. 22. Разнобой. 23. Станиоль. 24. Хрусталь. 25. Нейтрино. 26. Палица. 28. Эпилог.

ТВ

3 августа

I ПРОГРАММА
Передачи ЦТ.

6.30 «Плавуны». Документальный телефильм.
7.00 Мультфильмы.
7.30 Ритмическая гимнастика.
8.00 Утренняя развлекательная программа.
8.30 ТСН.
8.00 Наш сад.
9.20 Мультфильмы.
9.40 Фестиваль народного творчества в Китае.
10.25 Мы идем искать.
11.00 Утренняя звезда
12.00 «Что вы можете».
12.45 Выступает лауреат телерадиоконкурса «Голоса России» ансамбль «Лад» из г. Саратова
13.00 «Мурка модель» предлагает...
13.30 «22 июня 1941 года». Премьера документального телефильма.
15.00 ТСН.
15.15 В мире сказок и приключений. «Райский сад». Премьера художественного телефильма.
16.35 «Из семейного альбома». «Толстой и Толстые».
17.35 «Пчела Майя». 9-я серия. Мультфильм.
18.00 Международная панорама.
18.45 «Мама, я обязательно вернусь». Телеочерк.
19.05 «Путешествие в Родопы». Телеочерк.
19.20 «Земля — наш общий дом». Телефотоконкурс.
19.25 «Корабль влюбленных». Художественный телефильм.
21.00 «Время».
21.40 Актуальное интервью.
21.55 «Демон». Документальный фильм.
22.10 «Что означают ваши имена?». Концерт-встреча с известными спортсменами, поэтами, композиторами, исполнителями. Выпуск 2-й.
00.20 «Великий Транссибирский». Премьера документального фильма.
01.10—03.20 «Безумный день инженера Баркасова». Художественный телефильм. 1 и 2-я серии.

II ПРОГРАММА
Передачи ЦТ.

8.00 Утренняя гимнастика.
8.10 Русская речь.
8.40 «Время года». Август
9.50 Телевидение России. Видеоканал «Плюс одиннадцать».
11.30 Мультфильм.
11.40 «Рассказ бывалого пилота». Художественный телефильм.
12.45 Спорт для всех.
13.00 Мультфильм.
13.15 Выступает «Русское трио».
13.30 Видеоканал «Содружество».
16.00 «В мире животных».
17.30 Телевидение России. «А. Вампилов. Премьера книги». Вечер в Доме-музее М. Ермоловой.
18.15 Премьера исследует прошлое «Охота на зубра». Документальный фильм.
19.15 Педагогика для всех.
20.00 «Вести».
20.15 Спокойной ночи, малыши!
20.30 «Вертикаль». Премьера документального телефильма. «А окна были тогда разные...».
21.00 «Время».
21.40 Колдаж
21.45 Телевидение России. Росмузаимпорт. Ведущий А. Троицкий.
23.00 «Вести».
23.15—00.50 «Десятая жертва». Художественный фильм.

коротко

Небывалый паводок в Читинской области принес уже ущерб более чем 600 миллионов рублей. Тысячи жителей Читы и других населенных пунктов остались без права и средств к существованию, сообщает РИА.

погода

3 Август

Восход 5.37 Заход 21.34 Долг. дня 15.57
Посл. четв. 19.26 Заход 15.16 Восход 23.10

Центр по гидрометеорологии сообщает:

3 августа днем по области будет облачно с прояснением, временами небольшие, местами умеренные дожди, грозы. Ветер северо-западный 9—14 метров в секунду, местами 15—20. Температура 19—24 градуса тепла, местами до 28. Давление будет расти, влажность существенно не изменится.

Редактор А. В. ТРУТНЕВ.

КУЗБАСС

Учредители: областная организация КПСС и трудовой коллектив редакции.

АДРЕС НОВОСТЕЙ:

650630, г. Кемерово, проспект Октябрьский, 28.

Справки по редакции: 52-32-74; по письмам 52-03-22; по рекламе 52-69-33.

Собственные корреспонденты в Мариинске — 2-31-20, Новокузнецке — 45-97-04, Междуреченске — 2-82-12, Осинниках — 2-35-64, Мысках — 2-18-66

Газета выходит 260 раз в году ежедневно кроме воскресенья и понедельника. Тираж 130 тыс. экз. Объем 2 п. л. Печать высокая.

Типография издательства «Кузбасс»: 650630, г. Кемерово, пр. Октябрьский, 28.

Время подписания номера в печать: по графику 20.00; сдан в печать 19-30.

ИНДЕКС 51901

1 2 3 4 5 6

Заказ № 155.