Кузбасс

ОБЛАСТНАЯ МАССОВАЯ ГАЗЕТА

Издается с 7 января 1922 года.

131 (20361).

Цена 20 коп.

Вторник, 2.7.1991

2 стр.

Так начинался июль 1989 года

А что сегодня! Читайте «Аплодисменты, переходящие в овацию».

3 стр.

Долгие годы нам внушали мысль о нашем конструктивном плане на бесплатную, доступную и самую совершенную медицинскую помощь. Это привело к потере чувства страха перед возможностью заболеть...

ЧИТАЙТЕ В СЛЕДУЮЩЕМ НОМЕРЕ

- Традиции земледельцев.
- Реклама и реальность «грандиозного» праздника.

обстановка с продовольствием

БЕЗ ПОМОЩИ ПРАВИТЕЛЬСТВА НЕ ОБОЙТИСЬ

Каково положение с продовольствием? Чего нам ждать в ближайшее время? На вопросы отвечает председатель комитета по продовольствию облисполкома П. А. Алексеев.

— По всем позициям в снабжении области продуктами положение сложное. Возьмем мясопродукты. В первом полугодии по плану дотации, утвержденному Совмином России, нам недопоставлено 3,7 тыс. тонн. Кроме того, в соответствии с постановлением № 40 Совмина СССР, Кузбассу должны быть сохранены дотации на уровне 1989 года плюс 10 проц. Однако в апреле решением правительства страны дотация второго квартала сокращена на 11 тыс. тонн. Следовательно, разрыв составил 14,7 тыс. тонн — на 32 проц. правительственная гарантия не выполнена. Отсюда и сокращение фондов наших городов.

— Какие меры принимались?

— Мы неоднократно обращались во все инстанции. Что удалось? На июнь нам определили завоз в 25 тыс. тонн. 23 тыс. тонн — по импорту: мясо из Венгрии, Германии, Китая, Вьетнама. В результате приезда по просьбе Президента СССР М. С. Горбачева министра торговли СССР К. З. Тереха нам выдали дополнительно 2 тыс. тонн мяса из Ирландии. Если мы доставим его полностью в Кузбасс, то выйдем из положения, перекроем недопоставки.

— От чего зависит это «если»? От железной дороги?

— С железной дорогой вопросы решим. Важно, чтобы правительство могло найти валюту и рассчитаться с иностранными поставщиками. У нас, например, лежит импортный рис, но мы не можем его продать — Россия за него еще не расплатилась.

— Столько усилий по добыванию дотаций, валюты. А мы-то сами что? Что наше сельское хозяйство?

— Об этом и надо сказать. Претензии правительству предъявляем, а своих грехов достаточно. За полугодие закупки в области сократились на 8 тыс. тонн в живом весе. Это ни много ни мало — 4 тыс. тонн. Цифры подтверждаются данными статистики. Просим Совмин сохранить дотации на уровне прошлого года и не можем того же самого сделать в своей области. Мы не требуем роста общественного стада. Не надо. Сохраните уровень! Да, вопрос с кормами есть, но, уверен, резервы использованы далеко не все.

— А что же с маслом?

— Совмин России задолжал нам за полугодие 47 тыс. тонн молокопродуктов, а если учесть снижение дотации по сравнению с прошлым годом, то 79 тыс. тонн. Отсюда перебои с отоваривании талонов, очереди.

Но в результате принимаемых мер нам выдали из госрезерва 1200 тонн импортного масла. За полугодие мы рыночные фонды закрыли. К сожалению, они ниже, чем в прошлые годы. И тем не менее получение 200 г на талон каждому кузбассовцу гарантировано. Каждому. Не должно остаться ни одного неотоваренного талона.

— В нашей почте есть сигналы, что нормы не везде выдерживаются, хотя в начале года облисполком сообщил нас: отныне жители городов больших и малых городов имеют равные нормы.

— Облисполком дает рекомендации местным властям, и только. На местах все решают сами. Хотя фонды мы выдаем в пересчете на душу населения одинаковые. Вот масло. В первом полугодии по всем городам по единой «душовке» приходится 2750 г на человека. Сюда включается 1800 г масла по талонам плюс один кг для общепита, для соцгрупп (больницы, детские сады, пионерлагеря). Города должны были жестко контролировать рациональное распределение его. А что получилось? В некоторых городах масло сначала отдали общепиту (надо, мол, стряпать булочки и торты), а уж потом людям. И говорят: по 300 г не выходит. В Прокопьевске, например, выдавали по 200 г. А мы им рекомендовали придерживаться наших советов.

Попутно хочу отметить тенденцию: когда возникает дефицит на какой-то продукт, то идет резкое повышение его расхода в общепите.

— Вы предполагаете, что продукт уходит не в стряпню, а в сумки?

— Как предположение — да. Яйца, маргарин, масло, птица, сахар вдруг требуются в большем количестве.

— Кстати, появится ли в продаже маргарин?

— Положение тяжелейшее. Нынче фонды на него вообще не выдаются, а лишь годовой расчетный объем продажи, без разбивки по кварталам. И заводы поступают, как им заблагорассудится, диктуют свои условия полностью обеспечивают свои области, игнорируют наши планы. В результате в первом полугодии получили продукции в два раза меньше, чем в прошлом году: вместо 11 тыс. тонн 5,6 тыс. тонн. Понятно, есть сложности с сырьем, в июле заводы вообще остановятся.

Но чем объяснить тот факт, что по России в целом поставки осуществлены на уровне 75 проц., а по Кузбассу лишь 50 проц.?

После приезда министра торговли появились кое-какие надежды. Но пока весь маргарин мы передавали хлебопекарной и пищевой промышленности, общепиту, чтобы хоть как-то поддержать отрасли. В продажу он не поступал.

С сахаром тоже сложно. Никогда прежде нам не устанавливался лимит его расхода. В мае—июне его ввели в размере 60 проц. от фондов. Вместо 10 тыс. тонн на месяц мы можем тратить 5600 тонн. А дальше начинается чепуха. Получили-то всего 1800 тонн. По прикидкам, по разговорам с поставщиками, ожидаем еще 3 тыс. тонн — 60 проц. от урезанной нормы.

В результате неоднократных обращений, встречи А. Г. Тулеева с Президентом страны нам разрешено пополнить ресурсы из госрезерва. И уже машинами начался вывоз сахара из Красноярского (3,5 тыс. тонн), Хабаровского (500 тонн), Алтайского (тысяча тонн) краев. Из своего резерва — две тыс. тонн. Но этот долг надо вернуть уже в сентябре.

Ищем и другие пути. Тов. Крушинский был в Китае и договорился о поставке 5400 тонн сахара. Есть предложение о 2 тыс. тонн по договорным ценам.

Посчитали все цифры, и пришли к выводу, что в июле есть возможность выдать по три килограмма сахара на каждого кузбассовца. Все, что зависит от облисполкома, от оптового звена в доставке сахара, делается. Остальное будет зависеть от расторопности местных руководителей.

И. ЗОЛИНА.

на актуальную тему

РЫНОК: БЛАГО ИЛИ ЗЛО?

Виктор ЖЕЛТОВ,
секретарь обкома КПСС

Один из больных вопросов современного этапа идеологической работы партии — подготовка коммунистов, населения к рыночным отношениям. В средствах массовой информации сосуществуют две позиции. Одна — усиленно восторженная в отношении рынка. Другая — страх перед ним, негативное отношение к рыночным механизмам. Попытаемся непредвзято подойти к этой большой и сложной проблеме.

Сколько восторженных слов посвятила рынку «демократическая» печать! Сколько упреков звучало в адрес КПСС, которая до сих пор обвиняется в противодействии рынку! Даже такой информированный деятель, как В. Бакатин, не прочь присоединиться к этим упрекам («Известия», 15 мая 1991 года). А уж ему бы полагалось знать, что во всех своих документах коммунисты признают универсальную ценность рынка и программу перехода к рынку КПСС в отличие от ряда других партий имеет.

Но коммунисты против культа рынка, превращения его в единственного бога общества. Воспользуюсь оценкой, высказанной одним из французских политэкономов новой волны: «Невозможно выдумать более тоталитарный и более антилиберальный принцип, чем рынок. Он — абсолютный враг различия и разнообразия. Все поддается измерению, счету, сравнению. Все сводимо к рынку. Все предназначено прохождению через него, вплоть до отношений мужчины и женщины, родителей и ребенка».

Это «единобожие» французский экономист о рынке не понаслышке, называет «драмой современной экономики». И только некоторые наши эксперты видят лишь плюсы, затушевывая все пороки, присущие рыночной экономике.

Внимательный читатель «демократической» прессы не может не заметить, как постепенно мужает голос «рындемов» в критике повышения цен, осуществленного правительством 2 апреля. А ведь еще недавно они требовали незамедлительного повышения цен.

Вчитаемся в сентенции «Московских новостей»: «Воплощенная в жизнь реформа цен, подготовленная Госкомцен СССР под руководством В. Павлова еще в 1987 году, плоха не только тем, что резко взвинчивает цены, она, по существу, консервирует причины кризиса... Уже сейчас ясно, что ни стабилизации экономики, ни продвижения радикальных реформ акция нового премьера не даст» (№ 16, 1991 г., 21 апреля). О том, что Кабинет министров «себя дискредитировал» повышением цен, твердит и председатель консультационного совета «Демократического конгресса» В. Лысенко.

Надо быть просто политически наивным человеком, чтобы утверждать, что повышение цен способно вызвать прилив энтузиазма у человека труда. Началась полоса проведения непопулярных решений, в итоге которых будет происходить снижение уровня жизни трудящихся, будет расти неустойчивость социального положения у все новых и новых отрядов работников. Прав В. С. Павлов, когда говорит, что рынок «регулирует поведение товаропроизводителя жестче, чем командная система».

В самом деле, утверждение рыночных отношений с неизбежностью поставит вопрос о закрытии всех убыточных предприятий. Нужно сейчас уже предпринимать усилия по снижению последствий от начинающейся безработицы. Да и те что выживут, под давлением рынка вынуждены будут вести каждодневную борьбу за прибыль, конкурентоспособность своей продукции. Либо вновь должна быть создана некая вертикальная структура, осуществляющая перераспределение результатов труда прибыльных шахт и разрезов.

Ловлю себя на мысли, что такие рассуждения легко использовать в обвинениях, состоящих в том, что в партии-де одни антирыночники.

Это не так. Просто в современных условиях нужны, на наш взгляд, предельная честность, правдивость в отношениях с трудящимися. Разве не долг партии показать иллюзорность утверждений об экономическом процветании всех и вся при рынке?

Не является секретом и то, что лидеры «Демократической России» в лице Г. Попова, А. Собчака, И. Травкина, Ю. Афанасьева и другие, шторы рабочих комитетов Кузбасса ратуют за скорейшее формирование нового господствующего слоя — предпринимателей. Пресса немало живописует деяния новоявленных миллионеров, в том числе и таких, чье служение людям не может не вызывать уважения.

Вспомним, как много говорилось о Федоровых. Один из них, Святослав Николаевич, свершил гражданский подвиг, осуществив революцию в медицине. Но одновременно его пропагандируют как крупного предпринимателя новой формации. Одно укрывается от любопытного читателя — первоначальное накопление для главного эксперимента предоставило государство, та самая административно-командная система, которую с таким трудом мы преобразуем сегодня.

Подобным же образом к высотам бизнеса был вознесен владелец кафе на Кропоткинской, 36, в Москве А. Федоров. А если учесть в чем-то, может быть, объективный режим привилегий, которые активисты бизнеса Федоровы получают от государства ясно становится, что не всем, далеко не всем рынок принесет богатство.

Не могу не коснуться и еще одной темы. В последнее время не было и нет более захватывающей идеи, чем идея зоны свободного или совместного предпринимательства. С ней и депутатский корпус, и лидеры рабочего движения, и многие ученые связывают немалые надежды на ускоренное развитие экономики области и на его основе резкое повышение благосостояния кузбассовцев. Сразу хочу сказать, что и сам во многом являюсь сторонником этой идеи. Ее реализация убежден, способна содействовать восходящему развитию области. Здесь очень хотелось бы поставить точку и привести некую аргументацию в поддержку этой путеводной идеи. Но чтобы не впадать в апологетику сродни многим теориям «застойного» времени, задам себе несколько вопросов.

Можно ли считать реальной идею ЗСП в условиях чрезвычайной напряженности транспортного звена? Способна ли железная дорога в ее сегодняшнем виде обеспечить транспортные потоки? Будет ли Запад вкладывать деньги в столь социально напряженный район? Какие производства развивать в Кузбассе в обмен на ускоренную добычу угля? Как защищать интересы человека труда?

Достаточно хорошо известно, что интенсивность труда в ЗСП значительно выше, чем в других районах. Продолжительность рабочей недели доходит до 30 часов. Резко ограничены права профсоюзов.

Сейчас модно ссылаться на зарубежные авторитеты. Сошлюсь и я. Мне довелось в конце прошлого года обсуждать идею ЗСП с рядом специалистов во Франции. Мнение одного из них звучало трагически: «Это еще одна ваша иллюзия». И не получится ли с идеей ЗСП то же, что случилось с региональным хозрасчетом?

Один из главных парадоксов последнего времени состоит в том, что партия значительно ограничила свою деятельность в экономике, ушла от непосредственного вмешательства в текущую производственную деятельность. И именно в это время произошла значительная политизация экономических проблем. Отход в сторону от экономики, совершенный партийными комитетами, не был подкреплен соответствующей деятельностью Советов. В итоге вместо перехода к качественно новому уровню хозяйствования происходило и происходит разрушение уже созданного.

Вот почему наш долг сегодня в проведении идеологической работы руководствоваться данными научного анализа, правды и подчинять всю свою деятельность защите интересов человека труда. Партия призвана показать народу грозящую катастрофу дестабилизации и хаоса, последствия принимаемых высшим руководством решений, как, впрочем, и опасность некоторых шагов демократической колонны прорабов перестройки.

летняя ярмарка

И ВСЕ-ТАКИ ЭТО ПРАЗДНИК

В наше время скудости товаров само слово «ярмарка» кажется странным. Откуда ей взяться? Чем торговать? Но вот появляются на площади яркие шатры, начинает стекаться народ, кричат зазывалы и самодеятельные коллективы являют свое искусство.

Между прочим, кто сказал, что ярмарка должна предлагать только дефицит? Один знающий собеседник, вовсе и не торговый работник, рассудил так: это, скорее, огромный универмаг, где даже сегодня можно приобрести хоть что-то из самых необходимых, повседневных товаров, чем собрание редкостей и экзотики. Мне понравилась эта мысль. И тогда совсем иначе смотришь на торговые ряды. Другое дело, что слишком многое исчезло с прилавков, и поэтому обыкновенные кастрюли или плохонький шампунь собрали очереди.

Еще закономерность: покупали не самые дорогие товары. Без покупок не уходили, но к платьям за 700 рублей не прицениались. Осторожно взирали на обувь, и даже детскую. Хоть поинтересились, пострелялись, но уж если тратить деньги, то на импортную. Правда, где ее взять?

Облисполком, принимая решение о проведении ярмарок, привлек к участию в ней и облпотребсоюз, и ближайшие колхозы и совхозы, кроме кемеровских торгов. А чтобы отнеслись они к заданию неформально, продумал и нагрузил в виде грузового автомобиля за первое место и легковых автомашин для служебного пользования для вторых и третьих мест. Скоро мы узнаем, кто стал их хозяином, а также насколько ярмарка оказалась прибыльной.

И. ЯКОВЛЕВА.

пора большого молока

Кому это надо?

Лето — пора большого молока, но ожидания горожан, сегодня хоть как-то прокормиться в пору вконец оскудевших пайков, похоже, не оправдываются. Где-то в торговых точках, чаще арендных, оно есть, а где-то через час после открытия магазина, а тем паче после работы и не найдешь. Так где же оно, молоко в середине лета?

Борисовский молочный приемный пункт Крапивинского района — один из поставщиков областных гормолзаводов. Принимают, охлаждают и отправляют в Кемерово отсюда сегодня по 52 тонны молока ежедневно. Могут по мощности пункта по 64 тонны, а уж если поток пойдет еще больше, то и до 100 тонн, технология несложная, главное — вывезти.

Водитель молоковоза автоколонны № 1694, встретившийся по дороге, рассказал: «Делаем сейчас по две ходки, сами заинтересованы делать больше, хоть по четыре-пять, платят-то с них, но бывает невозможно молоко сдать на первом Кемеровском гормолзаводе. Стоишь у ворот по 3—4 часа, а это уже не работа, тем более в такое-то время».

Случаются сбои и тут, в Борисове. Не далее как 16 июня из-за того, что некуда было вывезти, вернули совхозу 4 тонны, а там (не пропадать же добру) споили телятам. Но, похоже, проблем прошлых лет, когда действительно молоко шло сверх возможностей, нынче не будет. Надои в районе упали почти во всех хозяйствах, поголовье сократилось. На конец полугодия все дойное стадо крупнейшего чисто сельскохозяйственного района области насчитывало 13409 голов — на 705 меньше прошлогоднего. Причины «обычные» — бескормица зимой, отсутствие условий и ухода. Да еще одна новая добавилась — сегодня что-то где-то добыть хозяйствам для своего развития можно только за мясо, вот и идут правдами и неправдами буренки под нож.

Меньше стали сдавать (а это здорово выручало раньше) молока и сами селяне. В прошлом году у борисовцев закупили 365 тонн — где-то по 1150 литров с каждого подворья. Нынче на 18 июня приняли всего 85 тонн — в два раза меньше, чем на то же число год назад. И тут объяснение простое — в городе трудно, а на селе магазинные полки вообще пусты. Если раньше сданное молоко возвращалось маслом по 3 руб. 40 копеек, то сейчас его, десятирублевого, и по талонам нет. Вот и идут в ход сепараторы, маслобойки — хоть своих домочадцев прокормить как-то.

Не стимулирует сдачу и закупочная цена, выросшая с 32 до 55 копеек, нет встречной торговли, но, нельзя не сказать, сдают люди, что могут — от тонны до двух в день, а не будь этого, очереди вытянулись бы с утра в городе еще больше.

Когда-то был в Борисове, да как и везде, свой небольшой заводик, перерабатывали молоко сами, а потому сыры, творог из магазинов не выводились. Нынче почти любое изделие из молока — дефицит. Почему бы и сегодня не вспомнить забытое, наладить переработку прямо на месте, не квасить, да не возить молоко за сотню километров? И какова дальнейшая судьба ждет вот такие приемные пункты?

Если судить по нынешним наметкам, то для борисовского судьба однозначна. На Крапивинском молочном заводе началась реконструкция, с расширением цехов увеличится и потребность в сырье, молоко пойдет туда. Правда, это по планам. На деле же, как год назад там забили сваи под цех, так все и осталось, и до закрытия пункта при таких темпах строительства дело еще долго не дойдет.

Те же сыры делать на месте особых затрат и переоборудования не требуется — компрессорная, сепаратор, котлы. На первых порах вполне можно обойтись и без валютных линий, найти все у себя. Вопрос, однако, все тот же — кто будет этим заниматься, а проще и точнее, кому это надо? Работа идет привычно, люди при деле, заработки аж 300 рублей, выше совхозных доярок, у которых зимой и двух сотен в месяц не выходит, что еще... Ну а там в аренду взять пункт, найти спонсора — предприятие со средствами. Еще что? Честно признались, пока не думают, хотя, соглашаются, вроде дело и стоящее.

Отсталая, запущенная до основания местная наша отрасль переработки живет без помощи и вдали от всех перемен, по старинке. А пока так будет продолжаться, ждать изобилия нам на прилавках еще долго.

В. КУДРЯВЦЕВ,
корр. «Кузбасса».

Крапивинский район.

из первых рук

О НАЛОГЕ НА РЕКЛАМУ

Известие о том, что облисполком готовит решение о вводе нового налога на рекламу, помещаемую в средствах массовой информации, встревожило в первую очередь работников этих средств. Прошел слух даже о размере — называлась цифра в 20 процентов.

Беспокойство вполне обосновано: с повышением, а точнее, взвинчиванием цен на бумагу и почтовые услуги за доставку газет подписчикам, редакции газет оказались на мели. Особенно больно ударило бы повышение цен по городским и районным газетчикам.

И у них, и у областных журналистов остался единственный источник выживания — плата за объявления и рекламу. Но и ту пришлось, как знает каждый, приносивший объявление в газету, значительно увеличить. Таким образом, мы, журналисты, опять выжили благодаря своим читателям, перед которыми самый подходящий момент извиниться за упомянутое повышение. Не знаю, правда, за кого извиниться.

Так вот, новый 20-процентный налог, слух о котором циркулирует вперемежку со слухами о новом повышении цен на бумагу, и повышении цен на почтовые услуги, подчистую сметает те тысячи рублей, что приносят нам авторы объявлений.

За разъяснением наш корреспондент обратился в областное финансовое управление.

— Новый проект, — говорит заместитель начальника Григорий Трофимович Скрипаль, — распространяется не только на газеты, но и на все службы, ведающие распространением рекламы. Не секрет, что уже сегодня некоторые организации имеют от этого весьма и весьма солидные деньги. Разрешено распространить на них налог до 35 процентов, мы решили снизить его до 20.

— Налог не популярен. Его не поддерживают не только журналисты. К примеру, председатель облсовета А. Г. Тулеев тоже против введения налога на рекламу...

— Никто еще и никогда ни один налог с восторгом не встретил. Мы готовы выслушать все претензии, более того, нет намерения стричь всех без исключения под одну гребенку. К каждому органу массовой информации будет осуществлен индивидуальный подход. Может быть, кто-то будет вообще освобожден от него — это во власти облисполкома.

— Вы сказали «разрешено распространить»?. Выходит, авторы проекта не из нашего исполкома?

— Конечно, нет! Мы выполняем российский «Закон о бюджете РСФСР на 1991 год». Принят он 26 декабря минувшего года. Вот статья 4 из него: «Предоставить право республикам, краям, областям... устанавливать ставки и порядок взимания налога на рекламу».

— А кем подписан Закон?

— Председателем Верховного Совета РСФСР Б. Н. Ельциным.

В. КЛАДЧИХИН.

г. Кемерово.

ОДНИМ АБЗАЦЕМ

225 делегатов Тисульской районной конференции ветеранов войны и труда, а также представители предприятий и организаций района, присутствовавшие на ней, осудили действие группы депутатов, пытающихся очернить председателя облсовета А. Г. Тулеева. Они выразили полную поддержку начинаниям и действиям председателя областного Совета, которые направлены на улучшение жизни кузбассовцев.

☆ ☆ ☆

По сообщению газеты «Вашингтон пост», СССР и США завершили переговоры относительно возможности участия американских астронавтов в работе советской орбитальной космической станции «Мир» в течение трех-четырех месяцев.

☆ ☆ ☆

Из-за возгорания ленточного конвейера и от газов, распространившихся от подземных пожаров на шахте «Южнодонбасская» № 1, погиб 31 горняк. Президиум облсовета и облисполком направили соболезнования семьям погибших.

☆ ☆ ☆

64 процента опрошенных американцев высказались за помощь США в укреплении советской экономики, а 68 процентов считают, что СССР надо предоставить статус наибольшего благоприятствования в торговле. Опрос провели телекомпания Би-би-си и газета «Уолл-стрит джорнел».

☆ ☆ ☆

В Латвии закончен прием заявок на земельные участки в сельских волостях. Около тридцати тысяч бывших землевладельцев предъявили свои права, сообщают «Известия».

Время изменило не только облик, но и название старинной московской центральной улицы — в 1932 году из Тверской ее переименовали в улицу Горького. Свою жизнь Тверская начала в XIV веке как дорога в Тверь, с конца XV строились здесь боярские и дворянские усадьбы, с начала XVIII улица стала основной дорогой из Москвы в Петербург. В прошлом веке улица в основном застраивалась доходными домами.

Многое и многих помнит старая улица. Здесь находилось Дворянское собрание. В доме архитектора М. Казакова был салон З. А. Волконской. Достаточно сказать, что на ее зданиях установлено свыше 20 мемориальных досок советским деятелям науки и культуры. Сейчас президиум столичного Совета возвратил улице Горького ее прежнее имя, точнее, участку в пределах Садового кольца.

НА СНИМКЕ: на Тверской улице.

Фотохроника ТАСС.

точка зрения

НАЛОГОВЫЙ РЭКЕТ

Несколько лет назад, в самом начале компьютерного бума в нашей стране, из-за острого дефицита на внутреннем рынке персональных компьютеров цены на них держались на достаточно высоком уровне (от 70 до 100 тысяч рублей) и обеспечивали их поставщикам солидную рентабельность (около 50 процентов). К сегодняшнему дню сеть предприятий, занимающихся поставкой «персоналок», значительно расширилась. Уже сейчас в этой сфере деятельности налицо весьма жесткая конкуренция. Борьба за потребителя заставляет поставщиков поднимать уровень сервисного обслуживания, расширять ассортимент предоставляемых услуг, заниматься разработкой собственных прикладных программных продуктов на уровне, обеспечивающем их конкурентоспособность не только в нашем регионе.

Очевидно, что выполнение таких работ невозможно было осуществить без привлечения высококлассных специалистов по электронной вычислительной технике и программированию. Сегодня в Кузбассе работает целый ряд предприятий, имеющих стабильные штаты, обладающих серьезным опытом и безукоризненной деловой репутацией, разработавших и внедривших в эксплуатацию большое количество собственных программных разработок, создавших солидную материальную базу для ремонта и технического обслуживания средств вычислительной техники. Значение проводимых ими работ просто трудно переоценить. При этом следует отметить, что конкурентная борьба (наряду с профессиональной взаимопомощью) уже привела к тому, что цены на персональные компьютеры упали до уровня 40—50 тысяч за единицу при значительном расширении объема и повышении качества предоставляемых потребителю сервисных услуг. Теперь можно без преувеличения говорить о существовании настоящей индустрии по сборке и наладке персональных компьютеров, проектированию, созданию и внедрению на их основе автоматизированных систем и различных мест. В скобках можно заметить, что в условиях возросшей конкуренции, как и следовало ожидать, ощутимость «компьютерных» предприятий резко упала — до уровня примерно 5—6 процентов.

И вот в этих условиях исполнительный комитет Кемеровского областного Совета народных депутатов своим постановлением № 92 от 5 марта 1991 г. вводит — со ссылкой на Закон «О государственной бюджетной системе РСФСР в 1991 г.» — дополнительный налог на перепродажу средств вычислительной техники и персональных компьютеров в размере 25 процентов от реализации. В соответствии с действующими нормативными актами о ценообразовании перепродажей является продажа ранее приобретенного товара без изменения его потребительских свойств, например, купленный и в таком же состоянии проданный компьютер.

Но если предприятие оснастило купленный им персональный компьютер общесистемным матобеспечением плюс прикладным программным продуктом собственной разработки либо из приобретенных комплектующих изделий собрало по «отверточной технологии» готовый компьютер да еще предоставляет потребителю годичную гарантию на свои изделия, то оно, таким образом, выбрасывает на рынок качественно новый товар.

А что же требует исполком в своем официальном «Положении о порядке исчисления и уплаты в бюджет налога на перепродажу средств вычислительной техники и персональных компьютеров»? Вычленить в калькуляции на создание автоматизированного рабочего места или сборку «персоналки» стоимость покупных изделий и заплатить за них 25-процентный налог. Да ведь это только при натуральном хозяйстве производитель обходится без смежников и все делает сам! Получается, что наш исполком приглашает нас в средневековье... Однако это еще не все. Постановление, принятое, как уже отмечалось, в марте, вводится в действие с... начала года. И здесь опять ссылка на российский закон от прошлогоднего декабря. Но ведь в самом этом законе не предписывается, не рекомендуется, а всего лишь предоставляется местным властям право вводить дополнительные налоги. И уж, конечно, не задним числом, придавая подобным решениям обратную силу. Кроме того, такое право дано именно органам законодательной власти, то есть областным Советам. Исполнительные же комитеты могут делать это только в том случае, если это право делегировано им соответствующим законодательным органом. Кто и когда предоставил облисполкому такие полномочия?

И еще один нюанс. Тем же самым постановлением от уплаты налога освобожден целый ряд предприятий, которые якобы выполняют исполкомовскую программу компьютеризации области. Кто-нибудь знает, что это за программа? Кто ее разработал, кто финансирует, кто и на каком основании определил состав исполнителей, каковы, наконец, хотя бы первые результаты их деятельности?

Попытаемся суммировать юридические несуразицы данного постановления, прежде чем перейти к экономическим.

Итак, во-первых, исполком вообще не имел права принимать постановление, поскольку подобное регулирование налоговых ставок (по крайней мере, в сторону их увеличения) не является его прерогативой. Во-вторых, придание постановлению обратной силы с сомнительной ссылкой на российский закон является вопиющей юридической безграмотностью. В-третьих, положение об исчислении налога вступает в противоречие и с действующими нормативными актами, и с самим постановлением. И наконец, в-четвертых, нарушен Закон РСФСР «О конкуренции...». Неплохой букет, не правда ли?

Теперь об экономических последствиях постановления. К чему приведет неукоснительное его соблюдение? Во-первых, будут ограблены те предприятия, которые в январе—феврале выполнили договоры на поставку компьютеров — они ведь не ведали, что исполкомовская команда займется рэкетом. Ни одному порядочному деловому человеку не придет в голову потребовать от заказчика доплаты за уже законченные и оплаченные работы. Не лучше и положение у того, кто, взяв банковский кредит, закупил «персоналки» под заключенные договоры. Что с ними теперь делать? Отдать по согласованной договорной цене — получишь огромные убытки из-за «исполкомовского» налога. Поднять продажную цену? А какой покупатель согласится с ней, если в Новосибирске, Москве, Киеве или Вильнюсе можно купить тот же самый товар по цене нормальной? Не продавать в течение года, как предлагается в постановлении? А процент на банковский кредит, а плата за его просрочку? Заколдованный круг, который для многих очень скоро превратится в удавку банкротства.

Те же фирмы, которым удастся выжить, наверняка прекратят всякую деятельность в этой области. И, следовательно, областной бюджет недосчитается известной части поступлений от налога на прибыль предприятий. Кроме того, кузбасские потребители, и бюджетные организации в том числе, вынуждены будут приобретать компьютеры за пределами области, то есть произойдет утечка финансов в другие регионы. И если Сибирское соглашение пойдет по кузбасскому пути, то совершенно аналогичная ситуация сложится на всей сибирской территории. Выиграют от этого москвичи, ленинградцы, киевляне, литовцы — в общем, все те, кто не пытается грубо игнорировать законы экономики и здравый смысл. А они, кстати, и подоходные налоги платят не в Кузбассе...

Подумайте, кому же выгодно это «радикально-революционное» постановление? Тем, кто из-за своей некомпетентности не хочет или попросту не в состоянии просчитать его долговременные последствия. Тем, кто стремится обеспечить себе безбедное и безмятежное существование в тепличных условиях отсутствия настоящей конкуренции. Тем, кто пытается в очередной раз нажить политический капитал на синдроме шариковщины: «Все отобрать и поделить поровну».

Давайте же, наконец, поймем, что, чем богаче предприятия, тем больше налогов они заплатят в бюджет. И наоборот, с бедных предприятий даже по самой высокой налоговой ставке взять просто нечего. Давайте раз и навсегда определимся: за что же мы боремся? За то, чтоб не было богатых, или за то, чтоб не было бедных?

Можно спросить у автора статьи: а есть ли у него, кроме критики, какие-то конструктивные предложения? Да, есть. Во-первых, немедленно отменить это непродуманное постановление, предотвратить ограбление и последующее банкротство очень многих предприятий. Во-вторых, разработать и на самом деле осуществить под эгидой областного исполкома программу всеобъемлющей компьютеризации Кузбасса с привлечением всех компетентных и заинтересованных предприятий и организаций. И, в-третьих, привлечь на выгодных условиях свободные средства предприятий, в том числе и «компьютерных», для выполнения конкретных программ, способных дать значительные поступления в областной бюджет. То есть, резюмируя сказанное, пойти не по пути вульгарной экспроприации, а действовать вполне цивилизованными методами экономической заинтересованности.

Очень хочется надеяться, что депутаты областного Совета, рассматривая на своей внеочередной сессии ход экономической реформы в Кузбассе, примут взвешенное решение, отвечающее велению времени.

В. ЛАНДО,
зав. отделом программирования научно-технической фирмы «Импульс».
г. Кемерово.

служебное расследование

АПЛОДИСМЕНТЫ, ПЕРЕХОДЯЩИЕ В ОВАЦИЮ

● О тех, кто обманываться рад. ● Вы солгали, Вячеслав Михайлович. ● Кое-что из жизни камарильи. ● Не все рабы немы. ● Пузыри изящной словесности. ● В зимнем дворце в Блэкпуле. ● Кража в треть миллиона. ● Мыслящий тростник.

Петр БУГАЕВ,
журналист.

Нет им числа, желающим обмануться. Их почва — зыбкая игра домыслов. Их не убеждает явное, их не убеждает факт, зато сконструированный в воображении образ представляется им непререкаемой реальностью. И понять этих людей нелегко.

Конечно, когда газета «Кузбасс» 8 и 11 июня с. г. обнародовала некоторые сведения, связанные с пребыванием у нас в области Б. Н. Ельцина — речь о теперь уже широко известном счете Новокузнецкого треста столовых, ресторанов и кафе, — рассчитывать на однозначную реакцию не приходилось. Как-никак, но не краснопрестольная Москва, не верноподданный Свердловск, а жертвенный Кузбасс в течение двух месяцев, проявив образец упорства, бастовал в угоду нынешнему российскому Президенту.

Зная накал политических страстей, мы ожидали, с одной стороны, резолюций с гневным требованием «навечно пригвоздить к позорному столбу новоявленных кровососов», а с другой — проклятий в адрес самой газеты. Было все — и гнев, и проклятия, и рассудительное недоумение, и неуместные в данном случае слова благодарности.

Были и утверждения: «Липа!» Но ведь за этакую «липу», дорогие вы наши, сегодня не сносить головы. Как же «липа», если документ завизирован нынешним зампредисполкома и стойким рабочкомовцем Михаилом Борисовичем Кислюком? Будь этот счет «липой», разве удержалась бы от разоблачений газета с неуклюжим названием «Наша газета» (в дальнейшем — «НГ»)?

Некий кемеровчанин, пожелавший остаться безымянным и, кажется, чувствующий себя в этой позиции неуязвимым, — не зря же его послания начинают приобретать угрожающую регулярность. — обращаясь ко мне лично, довел себя до истерики: «Это сделано по указке Горбачева, вражина, кулацкий выродок, американский прихвостень...» Знакомый псевдопролетарский почерк!

А еще было несметное число примерно такого рода вопросов: «Зачем вы льете грязь на рабочие комитеты?».

Что ж, считайте это грязью, если ею может быть правда.

Честно говоря, в один из моментов и моя уверенность в правоте содеянного дрогнула. Поколебал ее председатель областного совета рабочих комитетов Вячеслав Михайлович Голиков. Вспомним сказанное им на воскресном митинге 9 июня: «...Вся коммунистическая печать направлена только против Ельцина. Да почему же они его все-таки так боятся? Последний пример — это публикация в газете «Кузбасс» о счете, который якобы Борис Николаевич выпить и скушать изволили. По этому вопросу говорю вам совершенно ответственно, потому что я там был. Он к этому отношения никакого не имеет. Пили вон, пили вот из этого здания (жест рукой в сторону здания облсовета. — **П. Б.**). Пусть они честно скажут, кто на эти деньги гулял. Остальные рассчитывались собственными деньгами. А только исполком и вся эта команда исполкома рассчитывалась по этому счету».

Произнесен был этот фрагмент речи с такой подкупающей убежденностью, с такой уверенностью, сопровождался такой достоверной жестикуляцией, что бросило в жар от сомнения: «А не провокация ли этот злополучный счет из ресторана?».

Я побывал в Новокузнецке. Говорил с работниками ресторана, гостиницы, треста общественного питания № 1, обзавелся новыми документами. И теперь со стопроцентной ответственностью заявляю: на митинге 9 июня в лице В. М. Голикова народ имел честь наблюдать за действиями великолепного артиста, ибо кто ж еще способен на глазах у всего честного люда столь правдоподобно лгать. Причем вы лгали, Вячеслав Михайлович, с точностью до наоборот, то есть абсолютно, то есть белое назвали черным, а черное — белым.

Конечно, есть нечто неприличное в выпавшей на мою долю миссии: вынюхивать, выспрашивать, где, дескать, компания сидела, что пила, что ела, как себя вел тот, а как этот... Но скажите мне, ради Бога, на каком еще языке разговаривать с наглеющей не по дням, а по часам братией — с теми, кто не очень деликатничает в выборе подручных средств, кто запрудил зловонием эфир и газеты, кто нахраписто рвется к трибунам и микрофонам и лжет, лжет, лжет? И потом, не наше ли стыдливое умолчание, точнее, вынужденное умолчание виной тому, что еще десятилетие назад самым махровым загулом была охвачена вся страна? И многие — не забудем! — шиковали в те приснопамятные годы за наш с вами счет.

В общем, судите, как хотите, но я теперь едва ли не посписочно знаю, где, как, кто и с кем, так сказать, обслуживался 29, 30 апреля и 1 мая в ресторане «Новокузнецкий». Знаю, чего и сколько выпито и съедено. Знаю, почему столы сначала, еще до прихода высокопоставленных гостей, были раздвинуты, а потом снова сдвинуты (это только на первый взгляд может показаться второстепенной деталью). Знаю, что попутно праздновался день рождения М. Б. Кислюка (не потому ли он так неосмотрительно распорядился оплатить расходы, не имея права подписывать финансовые документы облисполкома?). Знаю, что на требование официантов рассчитаться последовал простодушный, хотя и двусмысленный, ответ: «Советская власть за все заплатит!».

Знаю, Вячеслав Михайлович, теперь точно знаю и фамилии тех, кто, как вы изволили выразиться на митинге, «рассчитывались собственными деньгами». Это священник Г. П. Якунин, это зам. министра здравоохранения РСФСР Б. А. Денисенко, это председатель Кемеровского областного Совета А. Г. Тулеев, заплативший, кроме того, за присутствующих там работников облисполкома, Б. Н. Ельцина и зам. председателя Совета Министров России Ю. В. Скокова. И все! Вот она, граница порядочности и нечистоплотности. Нечистоплотности, потянувшей в данном случае на шесть тысяч двести тридцать восемь рублей 81 копейку. А ведь еще не мешало бы «просветить» счета, выставленные службами общественного питания в других городах и весях, которые в эти же дни были посещены делегацией. Есть сведения, требующие, правда, столь же кропотливой проверки, что сопряжены они с не менее скандальными обстоятельствами.

Поневоле занимаясь этой, не вызывающей ни малейшего энтузиазма ассенизацией, я натолкнулся на примечательный штришок. Когда года два назад к нам в Кузбасс приезжал Председатель Совета Министров СССР Н. И. Рыжков, то вышел схожий конфуз. Нет, за питание в ресторане, обслуживающий персонал которого был переведен, можно сказать, на военный режим, делегация расплатилась сполна, а вот за проживание в гостинице — не удосужилась. Меньше всего я склонен винить в случившемся лично Николая Ивановича. Но устроители-то поездки куда смотрели, был, наверное, среди них тот, в обязанности которого входило решение именно этой щепетильной задачки. Почему на работников гостиницы, к тому времени уже взявших свое учреждение в аренду, должно ложиться бремя и заказывающих, и исполняющих музыку?

Вот и в случае с последней поездкой Б. Н. Ельцина музыку заказал, то бишь пригласил Председателя Верховного Совета России в Кузбасс, областной совет рабочих комитетов, а расплачиваться, видите ли, должен почему-то дядя. Что за повадки? Не из той ли они системы координат, при которой от имени народа и, естественно, на его благо правила не знающая ни стыда, ни совести камарилья? И все это под заверения нескончаемых клятв в преданности рабочему делу, под личиной сверхблагопристойности, под маской радетелей, денно и нощно помышляющих о процветании Кузбасса — многострадального уголка в нашем многострадальном Отечестве.

И еще одно горькое наблюдение, вынесенное из бесед с официантами, горничными, шоферами, милиционерами, бухгалтерами, заведующими, директорами: мы пока не свободные люди, мы внутренне зажаты страхом, ограничены одним нам известными установками, мы все еще боимся то ли рабочкомовцев, то ли партократов, то ли первого российского Президента. Иначе говоря, далеко не все пожелали сказанное подтвердить письменно либо записаться на диктофон. Поэтому многое из выявленного мною так и остается до поры до времени в блокноте. Видать, свободу мало предоставить, свобода в нас должна вызреть.

Да что там официантки и горничные... Вот и народный депутат СССР В. Я. Медиков на днях посетовал по телевидению: испортил, дескать, Тулеев отношения и с Горбачевым, и с Ельциным. Стало быть, не следовало сметь свое суждение иметь, не нужно было высовываться, перечить, соперничать, мол, как бы в новом качестве Борис Николаевич не осерчал на мятежный Кузбасс... Интересно, кого это рассуждение в большей степени характеризует: Тулеева, Ельцина или самого Медикова?

Туда же и небезызвестный в нашем краю телекомментатор А. Г. Колпаков: «Честолюбие Тулеева может дорого обойтись Кузбассу». Кого, Александр Геннадьевич, пугаете? Нас? Себя? А может, взбадриваете собственную смелость?

Когда читаешь речитативы Колпакова, обращенные к председателю областного Совета, вроде следующих: «Ты не прав, Аман» («НГ» за 18 июня), «Его же нет еще — Президента, — кому ж ты пишешь? («НГ» за 25 июня), то невольно начинаешь подозревать неладное. Пользуясь вашей манерой, спрошу: не воспитывался ли ты, Сашок, ефрейторами в армейском обозе? Или хамство восставшего раба и в самом деле удваивается? Или комплекс неполноценности и впрямь порождает комплекс превосходства?

И ОДИН театр абсурда не сравнится с нашей обретшей голос первобытной дикостью. Сколько же сил было приложено «Пульсом», «НГ», чтобы смять, затоптать человека, открытость которого, подчеркнутая порядочность, непоказная боль за происходящее принесли ему нешуточную популярность! Он мечется, сомневается, горячится, совершает ошибки, потому что горячится... Спокойнее, Аман Гумирович, вы ведете себя так, словно вокруг только цивилизованные люди. С этой иллюзией пора распроститься. Энергия, честность плюс расчет, расчет и еще раз расчет — вот что сегодня необходимо.

Особенно тщилась в минувшем месяце замарать Тулеева «НГ». Каких только пузырей изящной словесности не было выпущено ею! И, заметьте, — ни одного уличающего факта! Последний радужный шар соответствующего рода был произведен на свет в номере за 25 июня — беседа зам. председателя областного Совета В. В. Стерлигова с корреспондентами ряда центральных газет. Подзаголовок, предваряющий публикацию, указывает на тему и место действия: «Выборы президента — репортаж из штаба Амангельды Тулеева». Из вводки узнаем: «Разговор там произошел прелюбопытнейший. Запись этой весьма кулуарной беседы (только не спрашивайте, как она к нам попала, — это наш маленький секрет) мы предлагаем вниманию читателей с несколькими комментариями по ходу».

Да побойтесь всевышнего, ребята, о какой кулуарно-штабистской беседе речь, если приглашен был для участия в ней собкор «Российской газеты» А. П. Ермаков — представитель, можно сказать, соперничающего штаба? Он и запись сделал, о чем дружно свидетельствуют другие корреспонденты. Как видите, никакого секрета.

А вот с утверждением, прозвучавшим в вашем комментарии, насчет журналистики, являющейся «...извиняемся, второй древнейшей профессией» (на первом, как известно, проституция), я совершенно согласен. Но и в нашем ремесле имеются общепризнанные правила. Например: коль произносятся собеседником слова «не для печати», газетчик обязан отложить **в сторону** ручку и блокнот. И вести запись на магнитную ленту можно лишь с разрешения интервьюера.

Эх вы, служители «второй древнейшей»! Захочет ли теперь с нашим братом народ откровенные беседы беседовать? Каждый теперь вправе заподозрить если не диктофон в кармане у сидящего напротив бойкого мальчика, то, как минимум, сложенные в хорошо известную комбинацию пальцы.

Слухи о нашем высоком госте «НГ» тоже стала распространять первой. Помните вдохновенные строки о рюмочке-другой и прочем? Тогда по этому поводу в газетах Кузбасса еще не было сказано ни единого слова. Ну а своим последним репортажем «НГ» лишь поспособствовала дальнейшему распространению этих слухов, еще раз документально их оформила.

Посему остается повторить вслед за лихими комментаторами: провинциальная политика — дело не только грязное, но и глупое. Впрочем, это умозаключение не бесспорно, так как и выметающему грязь приходится иметь с ней дело. Давайте же поговорим исключительно о грязи.

Красиво жить, говорят, не запретишь. Одна беда — в нашей непростой действительности это законное желание обосновывается, как правило, на криминальном фундаменте. Разве ум, труд, добродетель — условия обжорства любой придворной камарильи? Увы, дорогие сограждане! Роскошествует она, лакействуя и притворяясь, в ее липких руках хитрые механизмы, управляя которыми, она мало-помалу нас обдирает, а мы ее за это еще и благодарим. Так было всегда — при царе Горохе, при Брежневе, при...

Нет, сейчас идет кровавая война за теплые и прибыльные местечки. Одни преуспели в грязной бойне больше, другие меньше, некоторые докарабкались уже до самого Олимпа.

...Утром 18 июня нынешнего года председатель областного совета рабочих комитетов, сопредседатель Конфедерации труда страны, член Высшего консультативно-координационного совета при Председателе Верховного Совета России В. М. Голиков отбыл из Кемерова в Москву, а оттуда — в Англию, в Лондон. Зачем? Отрабатывать свой горняцкий стаж?

Информация в «НГ» о пребывании Вячеслава Михайловича в зимнем дворце Блэкпула напоминает светскую хронику. Судите сами: «О том, с каким нетерпением здесь ждали представителей подлинно независимого рабочего движения из СССР, свидетельствовала овация, которую им устроили стоя участники конференции...», «Посланцам независимых организаций трудящихся СССР в эти минуты аплодировал весь профсоюз электриков...», «Когда аплодисменты стихли, генеральный секретарь г-н Э. Хамонд выступил...», «Закончившего выступление представителя Кузбасса зал провожал продолжительными аплодисментами...», «Этот жест представителей нашей страны был встречен бурной овацией...» И в заключение «подлинно независимому рабочему движению в СССР» была обещана «специальная денежная премия, целевое назначение которой определит руководство профсоюза во главе с г-ном Э. Хамондом».

Но особо меня тронула следующая пикантность. В своей вызвавшей столь бурный восторг речи Голиков говорил о каких-то «практических действиях независимых организаций трудящихся, способствовавших изобличению в Международной организации горняков (МОГ), лидеры которой присвоили деньги, направленные в свое время советскими горняками в фонд помощи бастовавшим тогда английским шахтерам».

Пикантность этого изобличения заключается в том, что примерно в начале седьмого утра 18 июня, то есть буквально перед вылетом в заграничный вояж, Голиков зашел в номер 623 гостиницы «Кузбасс» к своему товарищу по областному совету рабочих комитетов Николаю Николаевичу Волкову, а примерно через два часа тот заявил дежурной по этажу Н. Г. Долбиневой, что у него пропали путевки в санаторий «Латвия» на 350 тысяч рублей и около трех тысяч рублей наличными.

Да, как ни жаль, нам придется спуститься из светской залы, устланной толстыми ковровыми дорожками, пронизанной бликами солнечных зайчиков, благоухающей тонкими ароматами, дурманящей голову услужливыми овациями, к вонючей милицейской прозе.

Только давайте договоримся на берегу: никого подозревать не будем — ни Голикова, ни Волкова, ни прочих участников этой странной истории. Следствие еще не закончено, легким оно не будет, и совершенно не ясно, во что оно может вылиться. Попытаемся воссоздать атмосферу, условия, в каких подобные истории рано или поздно обязательно происходят. А чтобы не соврать ни на йоту, обратимся к шершавому языку протоколов.

В одном из документов говорится: «В процессе работы установлено, что 17 июня 1991 г. около 19 час. гр. Волков вместе с председателем областного рабочего комитета гр. Голиковым и членом комитета Веренковым после работы пришли в гостиницу «Кузбасс», где они проживают. Веренков купил бутылку коньяка за 60 рублей, зашли в 511-й номер, где ее распили, после этого...». Далее следуют фамилии уроженца одной из южных республик, девушки Оли, кооператоров и прочих лиц, причастных к делу. Появление в событиях едва ли не каждого из этих лиц сопровождалось приемом порции спиртного.

Короче, где-то к третьему часу ночи, по показаниям Н. Г. Долбиневой, Волков оказался «в сильной степени опьянения... уселся в кресло в холле и дремал». Так как свой ключ он потерял, «в 4-м часу (утра), свидетельствует дежурная, последним запасным ключом я открыла ему его 623-й номер и с усилием затащила Николая туда... В начале 7-го к нему ненадолго заходил со своими дорожными вещами пред. раб. ком. Голиков В. М., который с этими вещами и ушел от него. В часов 8 утра Волков сказал мне, что его ограбили...».

Свои показания дежурная заключила мольбой к вышестоящему руководству: «В связи с изложенным, прошу Вас, Галина Семеновна, принять меры, пресекающие аморальное поведение гостей. Дежурным по этажу из-за большой загруженности сложно и небезопасно работать в обстановке массовых пьянок».

И еще буквально два-три предложения для справки. Каких-либо других посторонних, кроме Голикова, заходивших в 623-й номер, Долбинева не видела. Около 23 часов 17 июня Волков был замечен выходящим из гостиницы в нетрезвом состоянии с двумя не выявленными парнями. Деньги за путевки перечислены в «Латсоветкурорт» из забастовочного фонда. Предназначались путевки детям шахтеров...

Подозревать, настаиваю снова и снова, никого не будем. И все же, все же, все же...

Вспоминается июль 1989 года, та первая забастовка, пронесшаяся над Кузбассом очистительным ветром. Помню первую пресс-конференцию у нас в редакции с членами только что созданного областного забастовочного комитета — светлые лица, твердые взгляды, совестливые речи...

Где ж вы, начинавшие первый рыцарский поединок? Иных уж нет, а те далече? В том и беда рабочего движения, что первопроходцев в нынешних комитетах почти не осталось. Настоящее мостило дорогу, а шествует по ней поддельное, из искреннего выросло лживое, на плечах титанов пристроились ловкачи. Воистину — ничто не ново под луной. Потихоньку, полегоньку, бочком, как-то еще в рабочих комитетах расположились люди, не выражающие интересы рабочих.

«Издание рабочего движения» — как будто свой в доску, крепчайший, непробиваемый щит. Но вы не смотрите на вывеску, тут, как говорится, не верь глазам своим, надо вникать в содержание. Почему, к примеру, руководство «Облкемеровоугля», ведущее бартерную торговлю с заграницей, частенько обманывает рабочих, а издание рабочего движения рассыпается в благодарностях к этому руководству? Почему?

В сегодняшних рабочих комитетах немало отчаянных голов, энергичных неудачников, неисправимых фантазеров — словом, тех, кто, как говаривал один писатель, первыми вырываются из театра, охваченного огнем, и последними покидают игорный притон. Пусть они подчас и симпатичны внешне, но их ли ненадежным рукам следует безоговорочно вверять свои судьбы? Пора нам научиться отделять твердь от хляби, зерна от плевел, основу от мишуры, правду от досужих домыслов, самостоятельность от фиглярства. Неужели мы обречены на неизлечимое затмение разума? Неужто и мыслящий тростник порой перестает мыслить?

Кемерово — Новокузнецк — Прокопьевск — Киселевск — Кемерово.

страховая медицина

РЕШЕНИЕ ЗАВИСИТ ОТ НАС

Холодные, бесстрастные цифры кричат из всех сводок: население Кемеровской области вырождается, смертность превысила рождаемость, растет число больных, все ниже уровень помощи им.

А что же медицина? А медицина — нищая, оборванная, обобранная — просит милостыню у полированных дверей чиновных кабинетов. Известно, как наша государственная система делит деньги: собирается вся сумма налогов, явных и скрытых, и начинается дележ. Самые большие пригоршни — любимому военно-промышленному комплексу, хромающему на все четыре ноги агропрому, министерствам и ведомствам на очередной гибельный «проект века», а уж из оставшейся маленькой кучки по горсточке — на культуру, социальное обеспечение, медицину, физкультуру, образование... Остаточный принцип!

Есть ли выход? Да, есть, и развитые страны пользуются им уже свыше ста лет. Нужна страховая медицина.

Давайте вспомним: в 1883 году рейхсканцлер Отто фон Бисмарк ввел в Германии всеобщее обязательное страхование на случай болезни для рабочих. Этим он хотел решить и неотложные социальные вопросы. И это было первым этапом на пути к системе социального обеспечения, состоящей из четырех компонентов: страхования на случай болезни (1883 г.), страхования от несчастных случаев (1884 г.), пенсионного страхования, включая случаи инвалидности (1889 г.), страхования по безработице (1927 г.).

Эта система хорошо прослужила свыше ста лет. Сегодня Германия — экономический гигант, с высоким жизненным уровнем своих сограждан, с хорошо развитым, прекрасно оснащенным здравоохранением.

Примеры брать есть с кого. И депутаты-медики сразу после избрания в областной Совет вынесли на сессию вопрос о бедственном состоянии медицины Кузбасса. В июле 1990 г. группе разработчиков был сделан социальный заказ на исследование темы. Они ознакомились с вариантами организации страховой медицины в Германии и Канаде. Изучены пять советских проектов — Украины, Литвы, РСФСР, СССР и так называемый «храмовский вариант», предложенный врачом-онкологом из Юрги Б. П. Храмовым.

Так появилась «Концепция развития здравоохранения Кемеровской области на период перехода к рыночной экономике» («Кузбасс» от 25.06.91 г.). В ее создании принимали участие Н. Б. Меленченко (ГУЗО), Р. М. Зелькович (Кемеровский ИВЦ), проф. Г. Н. Царик (Кемеровский мединститут), врач В. В. Брайловский (Кемерово), И. И. Клепиков (Новокузнецк, ГИДУВ), Л. Е. Исакова (Кемеровская лаборатория медицинской кибернетики), А. Ф. Рябов (г. Топки), Л. А. Седачева (Кемеровская облбольница), Г. П. Петренко (Тисуль), Б. П. Храмов (Юрга) и многие другие — всего около 90 разработчиков.

Долгие годы нам внушали мысль о нашем конституционном праве на бесплатную, доступную и самую совершенную медицинскую помощь. Это привело к потере чувства страха перед возможностью заболеть. Здоровье рассматривалось как казенное имущество, которым государство сумеет распорядиться.

Что предлагает концепция? Все без исключения жители Кузбасса подлежат обязательному медицинскому страхованию на случай болезни. Сначала за счет областного и республиканского бюджетов. Затем, по мере укрепления финансового положения системы медицинского строительства, присоединяются взносы предприятий, учреждений, конкретно — социального обеспечения. Предполагаются и добровольные, выделяемые из сверхплановой прибыли предприятий, из пожертвований частных лиц, кооперативов, фермеров, взносы. Они зависят от состояния здоровья работников предприятия: чем оно хуже, тем выше взнос.

Фонды страховой медицины не облагаются налогами, а добровольные взносы частично возвращаются в случае их неиспользования.

Какие же преимущества даст населению Кузбасса страхования медицина в сравнении с существующей системой здравоохранения?

Во-первых, человек получает право выбора врача. Можно лечиться у того врача, который вам нравится, а не у того, которого вам навязывает поликлиника. Пациент получает возможность по своему усмотрению выбирать лечебное учреждение.

Страховая медицина гарантирует право медицинского обслуживания на всей территории страны, а не только по месту жительства. Попробуйте сейчас попасть на прием к врачу в другом городе, республике!

На первый план во всем процессе оздоровления людей выступает фигура врача общего профиля, или, как его называли раньше, семейного врача, широко эрудированного специалиста, знающего больного, его семью, их проблемы, постоянно оказывающего помощь довольно узкому кругу лиц. При необходимости он же направляет больного к специалисту или в больницу, не заставляя посещать поликлинику.

Невозможно переоценить роль «своего» врача в сельской местности. Один на несколько сел, вместе с фельдшером (акушеркой), он в состоянии будет поддерживать здоровье весьма большого числа селян, живущих на значительном удалении от райцентра или областного центра.

Кроме того, за наше «казенное» ныне здоровье будут нести ответственность несколько сторон: страховая компания, предприятие, где вы работаете, сам застрахованный. Предприятие будет заинтересовано всячески, вплоть до премирования, поощрять своих сотрудников за здоровый образ жизни, чтобы не платить более высокую страховку из своего кармана за высокий уровень заболеваемости работающих, а сам застрахованный будет платить страховой взнос тем выше, чем больше у него факторов риска.

Подсчитано, что каждый человек, который регулярно занимается физкультурой, ежегодно экономит своему предприятию 440 рублей (по данным журнала «Эко»). Именно поэтому в странах, где здравоохранение взяло на вооружение принципы страховой медицины, компании и корпорации за 200 часов, проведенных сотрудниками в заводском спортзале, вручают тренировочный костюм, за 500 часов — бытовую электротехнику, за 700 часов — ценный подарок. Бросившие курить в течение двух лет имеют ежегодную премию по 500 долларов.

В настоящее время лишь на некоторых предприятиях Кузбасса поощряется здоровый образ жизни. Например, на прокопьевской швейной фабрике «Горнячка» (директор И. Г. Бусовцев), в кемеровском п/о «Прогресс» (генеральный директор Г. А. Солодов).

В условиях страховой медицины у врача и лечебного профилактического учреждения появляется возможность участвовать в честной конкурентной борьбе за право заключения договора со страховой компанией. Неквалифицированные, грубые, ленивые доктора рискуют лишиться работы, а плохо оснащенные лечебно-профилактические учреждения могут оказаться банкротами.

Но на первом этапе, конечно, не сразу, а по мере расширения принципов и возможностей страховой медицины, лекарства для застрахованных станут полностью или частично бесплатными. Бесплатными для застрахованных будут, например, средства очковой коррекции (корригирующие очки всех видов для взрослых и детей, контактные линзы), слуховые аппараты, протезы.

Когда уровень медицинской помощи будет увязан со страховой компанией, главные врачи лечебно-профилактических учреждений начнут активно внедрять новые методы лечения и обследования, так как от этого будет зависеть размер страховых отчислений.

У предприятий появится стимул к внедрению новейших безотходных технологий, заинтересованности в проведении природоохранных мероприятий.

Идея страховой медицины не всеми понята и принята. Так, в решениях президиума теркома угольщиков № 8 от 26.02.91 г., в постановлении областной федерации профсоюза Кузбасса № 1 от 21.03.91 г. говорится о преждевременности перехода здравоохранения на принципы страховой медицины в связи с нестабильной экономической ситуацией в области, неготовностью материально-технической базы и кадров здравоохранения, отсутствием средств у 45 проц. убыточных предприятий.

Но именно тяжелая ситуация в экономике и здравоохранении как раз и диктует необходимость перехода к страховой медицине.

А наступление рынка уже не остановить. И социальное страхование — тоже. В этом месяце уже создано первое в Кузбассе страховое медицинское общество. Потом появятся и другие.

Комиссия по народному здоровью областного Совета народных депутатов по поручению президиума пригласила несколько независимых экспертных групп разных уровней — областного, республиканского, союзного и международного для тщательной экспертизы концепции. Их заключения будут оглашены на предстоящей сессии областного Совета, но все они единодушны. Вот их выводы.

Вывод ученых Ленинградской медицинской ассоциации: «Предложенная концепция перехода здравоохранения Кемеровской области на муниципально-страховую медицину подкреплена необходимыми документами, и целесообразно начать ее реализовывать».

Экспертиза Института мировой экономики АН СССР, Минздрава РСФСР и представителя Самарского облисполкома: «Разработанная концепция заслуживает положительной оценки и может быть использована для практического применения».

Экспертиза Ганса Бляйбинхауса, заместителя руководителя здравоохранения Мюнхена (Германия): «Концепция, предлагаемая парламенту Кузбасса, является хорошей возможностью для достижения целей — точно учитывать расходы на здравоохранение, анализировать и ограничивать их».

К вышесказанному хочется добавить: альтернативы страховой медицине нет. Это понимают многие. К такому же выводу пришли Верховный Совет РСФСР, Президент РСФСР Б. Н. Ельцин. В первом чтении Закон о переходе к страховой медицине уже принят в Верховном Совете России. Скоро он будет утвержден.

Как стало известно, три дня назад Минфин России на здравоохранение области выделил дотацию около 300 млн. рублей. Временно острота вопроса снята, но нужно начинать — с добровольного страхования, а вторым этапом вводить обязательное.

От имени подавляющего большинства комиссии по народному здоровью областного Совета я обращаюсь ко всем депутатам областного Совета с просьбой проголосовать за страховую медицину в Кузбассе.

С. СТАЛЬМАКОВ,
председатель постоянной комиссии по народному здоровью областного Совета.

взгляд художника

Рис. А. Климана.

новости из Белова

Разбежавшиеся депутаты

26—27 июня должна была проходить сессия Беловского городского Совета народных депутатов. На ней планировалось рассмотреть подготовку предприятий и города в целом к зиме. Но в первый день заседание длилось только до обеда, во второй не состоялось вовсе. Сессия перенесена на неопределенное время. Причина — крайне неудовлетворительная дисциплина депутатского корпуса.

Подобный казус случается не впервые. Зачастую едва-едва набирался кворум. По этой причине уже переносили внеочередную сессию, где должно было обсуждаться положение с медицинским обслуживанием.

Председатель городского Совета Е. И. Паршуков на этот раз решительно заявил, что при таком отношении депутатов к своим обязанностям он вынужден будет подать в отставку. Многие народные избранники свою пассивность объясняют тем, что за время работы убедились, что они, как представители органов местной власти, беспомощны и почти ничем не могут помочь избирателям.

Присутствовавшие на сессии пришли к мнению о необходимости предложить «заядлым прогульщикам» сложить с себя депутатские полномочия.

Неожиданные трудности

Одно из крупнейших предприятий — цинковый завод преобразовывается в акционерное общество. Перед многочисленным коллективом возникли неведомые раньше проблемы. 1 июля руководящие работники и специалисты при назначении на должность должны заключать индивидуальный договор.

Если же возможностей для заключения контракта нет, администрация сообщает об освобождении от занимаемой должности по сокращению штата с 1 августа. Некоторым специалистам это нововведение грозит неприятными поисками новой работы.

47 медалей

Как никогда, в этом году беловские школы богаты выпускниками-медалистами. Пять золотых и 42 серебряные медали были вручены десятиклассникам на последних школьных вечерах.

Наибольшее количество медалистов в школе № 1. Это учебное заведение молодо, но оно сильно педагогическим составом и традициями. Директор школы Г. Х. Тахиров поощряет поиск и любые начинания учителей. Не случайно именно здесь создан и работает центр по эстетическому воспитанию.

Самые дружеские отношения связывают школу с базовым предприятием — шахтой «Колмогоровская». Вот и на выпускном балу директор «Колмогоровской» В. В. Байкин вручил четверым десятиклассникам, получившим золотые медали, дипломы, грамоты и денежные премии по 80 рублей. Серебряные медалисты — их шесть — получили по 60 рублей.

Л. КРИВОВА,
корр. «Кузбасса».

РЕКЛАМА

ДОМ КИНО «МОСКВА». Большой зал. ПО ЗАКОНАМ ДЖУНГЛЕЙ (ОХОТНИК), две серии (12-40, 15-20, 18, 20-40) «АВРОРА». Большой зал ПО ЗАКОНАМ ДЖУНГЛЕЙ (ОХОТНИК), две серии (11, 13-30, 16, 18-30, 21). Малый зал. НЕСУРАЗНЫЕ КАНИКУЛЫ (10, 14) СКОРПИОН (12, 15-30, 17-30, 19-30, 21-30).
«ЮБИЛЕЙНЫЙ». УБИТЬ ШАКАЛА (13, 15, 17, 19, 21).
«КОСМОС». Для детей. МАЛЬЧИК С ПАЛЬЧИК (11). Художественные фильмы: УБИТЬ ШАКАЛА (13, 15, 17, 19, 21). ЛИМОНАДНЫЙ ДЖО (14, 16, 18, 20).
«ВРЕМЯ». ОТПЕТЫЕ МОШЕННИКИ (15, 17-10, 19-20).
«ОКТЯБРЬ». ЖЕНСКИЙ ДЕНЬ (16, 18, 20).
«ПРОГРЕСС». Новый американский фильм ГАЛАКСИНА (12, 14, 16, 18, 20, 21-40).
«ЛУЧ». СТЕРВЯТНИКИ НА ДОРОГАХ, две серии (12, 17, 20) ГУЛЛИВЕР В СТРАНЕ ВЕЛИКАНОВ (15).
ДК ПРОИЗВОДСТВЕННОГО ОБЪЕДИНЕНИЯ «АЗОТ». ГЕНЕРАЛЫ ПЕСЧАНЫХ КАРЬЕРОВ (16, 18, 20).
«КОМСОМОЛЕЦ». ОНА И ДЬЯВОЛЫ, две серии (16, 19).
ДК имени 50-летия ОКТЯБРЯ. СЕСТРИЧКИ ЛИБЕРТИ (14, 18, 20). ВРАГ МОЙ (16).
ДК ШАХТЕРОВ. ОБОРОТЕНЬ (16, 18, 20).
ДК КОКСОХИМЗАВОДА. ИМИТАТОР (18, 20).

ЧАСТНЫЕ ОБЪЯВЛЕНИЯ
Тел. 52-13-29

Меняют

ВНЕ ОБЛАСТИ

● г. Петропавловск-Камчатский — на Кемерово. 2-комн. кв. (комн. разд., светлая, 29 кв. м) — на 2—3-комн. кв. в Ленинск. р-не с тел. или куплю дом в деревне. Тел. 26-78-24.

● г. Рустави Грузинской республики — на Кемерово. 2-комн. кв. (28 кв. м, лоджия 10 кв. м, застекленная, утепленная, есть батареи, 2 эт. 2-эт. дома, хол. вода, кв после ремонта) возле Центр. рынка — на равноц. кв. в Ленинском или Центральном р-нах. Раб. тел. в Кемерове 26-82-53, спросить Михаила Михайловича, дом. — 51-25-87.

● г. Биробиджан Хабаровского края — на Кемерово. Срочно 2-комн. благоустр. кв. (29,7 кв. м. 3 эт., лоджия) — на 3-комн. или 2-комн. кв. Обр. Кемеровский р-н, с. Елыкаево, ул Набережная, 24, или в Биробиджане — ул. 40 лет Победы, 8-37.

В ОБЛАСТИ

● г. Мариинск — на Кемерово. 2-комн. кв. (28 кв. м) — на 1-комн. или 2-комн. кв. по договор. Тел. в Кемерове 51-60-95.

В КЕМЕРОВЕ

● Частный дом в пос. Пригородный (в скором времени дом под снос) — на 1-комн. кв. Тел. 55-90-03.

● 2-комн. кв. (30 кв. м) и телевиз. «Сони» — на 3-комн. кв. Тел. 53-31-75.

Утери

● Утерянный аттестат А № 232778, выданный 19 июня 1991 года средней школой № 49 Ленинского района г. Кемерово на имя Червовой Ирины Анатольевны, считать недействительным.

● Нашедшего паспорт на имя Паршиной О. Д. и зачетную книжку на имя Васильевой О. Д. прошу сообщить по тел. 52-73-08.

Продают

● Спорт. костюм «Адидас», разм. 50; немецкий сервиз «Мадонна» на 12 персон или поменяю на имп. микроволновую печь. Тел. 55-30-10.

Разное

Меняю коопер гараж — на 1-комн. кв. Тел. 53-53-43.

Меняю бензопилу, эл. рубанок, эл. дрель, эл. пилу (все новое) на 220 в. на имп. эл. товары. Возможны варианты. Продаю новый аккордеон «Вельтмайстер», кух. гарнитур (б/у). Тел. 51-96-03.

Меняю золотые сережки и полупальто из овчины 54-го разм. на стенку «Гранит». Тел. 21-27-49.

КЕМЕРОВСКИЙ ГОРПРОМТОРГ ПРИГЛАШАЕТ

Только в комиссионных магазинах горпромторга вы можете купить по безналичному расчету без 5-проц. налога по доступным ценам теле-видео-аудиотехнику, осветительную аппаратуру, телефонные аппараты, видеоаудиокассеты и другие необходимые предметы для ваших офисов и предприятий.

Имеются в продаже телефонные аппараты производства Сингапура по цене 600 руб., люстры шести и девяти свечей производства Еревана — 2450—3500 руб., видеомагнитофоны «ШАРП», «ГОЛД СТАР», «КИМ» и др.; телевизоры «ДЖИВИСИ», «САНИО», «СУПРА» и множество других товаров.

Справки по тел. 26-72-21.

Адреса комиссионных магазинов: № 3 — пр. Советский, 35; № 4 — ул. Красноармейская, 138; № 44 — пр. Ленина, 99.

КЕМЕРОВСКОЕ ПРОФЕССИОНАЛЬНО-ТЕХНИЧЕСКОЕ УЧИЛИЩЕ № 72

ПРИГЛАШАЕТ НА УЧЕБУ ЮНОШЕЙ И ДЕВУШЕК, ОКОНЧИВШИХ 9 И 11 КЛАССОВ.

Учащиеся овладевают СПЕЦИАЛЬНОСТЯМИ:
— слесарь по контрольно-измерительным приборам и автоматике (на базе 9 классов);
— аппаратчик широкого профиля, оператор дистанционного управления;
— электромонтер по ремонту и обслуживанию электрических машин и оборудования;
— слесарь-инструментальщик;
— электрогазосварщик;
— лаборант химического анализа.

Прием в училище без вступительных экзаменов — на конкурсной основе путем собеседования. Срок обучения на базе 9 классов 2 года 10 месяцев, 11 классов — 10 месяцев.

Зачисленные в училище на базе 9 классов находятся на полном государственном обеспечении, на базе 11 классов получают стипендию 80—130 руб.

Отличникам стипендия повышается до 130 рублей.

Срок обучения в училище входит в непрерывный трудовой стаж.

Учащиеся, окончившие училище, направляются по решению педсовета училища в вузы и техникумы на дневное отделение.

Все нуждающиеся обеспечиваются бесплатно общежитием.

Стоимость проезда на городском, железнодорожном и авиационном транспорте снижается на 50 проц.

Училище располагает хорошей учебно-материальной базой для овладения специальностями, актовым и спортивным залами, дисплейным классом, тренажерами, лыжной базой, плавательным бассейном при базовых предприятиях КНПО «Карболит» и п/о «Химпром», летней спортивной площадкой и спортивным манежем.

Для поступления необходимы документ об образовании, шесть фотокарточек размером 3×4 см, медицинская справка (форма № 086/у), справка с места жительства, паспорт (предъявляется лично) или свидетельство о рождении.

Адрес: г. Кемерово, пр. Кузнецкий, 39, телефоны: 25-07-32, 25-43-34, 25-43-66, 25-43-78.

Проезд всеми видами транспорта до остановки «Мелькомбинат».

КЕМЕРОВСКИЙ АРМАТУРНО-МЕХАНИЧЕСКИЙ ЗАВОД

ПРИГЛАШАЕТ НА РАБОТУ электросварщиков, средняя заработная плата 650—700 руб., токаря — 650—700 руб., фрезеровщика — 650—750 руб., грузчика — 400 руб.

Имеются служебный автобус, пионерлагерь, столовая, детский комбинат, оплачивается содержание детей в детских дошкольных учреждениях. Всем работникам выдаются талоны на питание, выплачивается компенсация из прибыли предприятия, по итогам работы за год выплачивается тринадцатая заработная плата.

Справки по телефону 22-08-45.

АРЕНДНАЯ ФИРМА «ТЕМП»

ПРИГЛАШАЕТ НА РАБОТУ бухгалтера материальной группы, оклад 180 руб., мастеров-обувщиков, раскройщика материалов, столяра-плотника, штукатура-маляра, ремонтировщиков кожгалантерейных изделий (можно учеников) в ателье № 4, 5, 9, 10, 15; уборщика производственных помещений.

Предприятие работает в условиях аренды, имеются социальные льготы, одна из них — льготный пошив обуви по себестоимости.

Обращаться по адресу: г. Кемерово, ул. Космическая, 9а, тел. 28-07-66 — отдел кадров.

КООПЕРАТИВ «КЕРАМИК» П/О «КЕМЕРОВОСТРОЙМАТЕРИАЛЫ»

ПРИГЛАШАЕТ НА РАБОТУ обжигальщиков (оператор печи), укладчиков пакетов, рабочих формовки, водителей автобусов категории «Д», уборщиков производственных помещений.

Оплата по договоренности.

За справками обращаться по адресу: 3-й уч. Топкинского лога, 106, тел.: 22-12-22 — приемная, 22-12-14.

ТРЕСТ «КЕМЕРОВОГРАЖДАНСТРОЙ»

ПРИГЛАШАЕТ НА ПОСТОЯННУЮ РАБОТУ в строительные управления квалифицированных рабочих всех специальностей, заработная плата от 350 до 700 руб., главного и заместителя главного бухгалтера — до 600 руб., прорабов и мастеров — 600—700 руб.

Выплачиваются по итогам работы за год тринадцатая заработная плата, вознаграждение за выслугу лет. Жилье предоставляется в порядке очередности, имеются благоустроенное общежитие, турбаза, детские комбинаты, пионерский лагерь.

Обращаться в отделы кадров строительных управлений или в трест по адресу: г. Кемерово, ул. Кирова, 14, тел. 26-69-48.

ПРОЕКТНО-КОНСТРУКТОРСКОЕ БЮРО ТПО МЕСТНОЙ ПРОМЫШЛЕННОСТИ

имеет возможность разработать конструкторскую документацию на:
— технологическую оснастку (штампы, пресс-формы);
— подъемно-транспортные механизмы (краны, кран-балки грузоподъемностью до 5 тонн, подъемники, конвейеры);
— сушильные камеры;
— нестандартное оборудование для цехов (участков) деревообрабатывающей и металлообрабатывающей промышленности.

Наш адрес: 650053, г. Кемерово, ул. Кузбасская, 10. Тел.: 26-59-55, 26-89-28.

В связи с ремонтом внутриквартальной тепловой трассы в районе Кузнецкого проспекта, 70—78, просим убрать гаражи кооператива «СТРОИТЕЛЬ» и освободить погреба на расстоянии 3 м от оси трассы по обе стороны до 29 июля с. г.

По истечении срока претензии приниматься не будут.

Проектное отделение «Кемерововодмелиорация».

Коллектив проектно-строительного объединения «Домостроитель» с прискорбием извещает о трагической гибели электросварщика СМУ-1
СОЛДАТОВА
Михаила Ивановича
и выражает соболезнование родным и близким покойного.

УВАЖАЕМ ЭТОГО ЧЕЛОВЕКА

В «Кузбасс» идут письма в поддержку А. Г. Тулеева

Уважаемые работники нашей газеты «Кузбасс»! Никогда не писала вам, а тут не выдержала. До каких пор «Пульс» и Колпаков будут обливать грязью уважаемого народом председателя областного Совета Тулеева? Ведь он так мало проработал, но уже немало сделал для людей, не сидит на месте, для нас старается, а за это его же и бьют. Тут какие нервы нужны, чтобы выдержать? Неужели больше не о чем говорить тому же «Пульсу»? Зачем этот шантаж, угрозы, травля? Уже и место Тулееву подыскали, уже стараются убедить нас, что он потерял наше доверие.

Л. ТУПИНА.
г. Тайга.

☆ ☆ ☆

Мы, жители г. Киселевска, выражаем поддержку председателю областного Совета Тулееву А. Г. за его способность заботиться о нас, за его порядочность и негодуем по поводу клеветнической кампании, поднятой против него «Нашей газетой» и телепередачей «Пульс». Мы полностью солидарны с его позицией в оценке действий статчечных комитетов. Согласны с тем, что туда попали и даже возглавляют рабочее движение случайные лица. Мы уверены, что люди разберутся, кто есть кто. Вопрос о доверии Тулееву требуем решить только через всекузбасский референдум.

В. БАТЯЕВ, В. ЖУРАВЛЕВА, И. ВАСИЛЬЕВА, В. НЕУДАХИНА и другие — всего 48 подписей.
г. Киселевск.

☆ ☆ ☆

До чего же люди стали жестокие, не стали понимать добра! Что же нам, кузбассовцам, нужно? Мы должны бога благодарить за то, что в такое тяжелое время у нас к власти пришел человек с душой и сердцем, что он повернулся к людям. Он бьется за то, чтобы мы были сыты и одеты, а стачечные комитеты грозят забастовками... Как же можно травить нужного нам человека, распускать легенды о недоверии ему? Я, например, за Тулеева при выборах Президента РСФСР не голосовала, так как считаю, что он нужен нам в Кузбассе.

Ф. АКСЕНОВА.
г. Осинники.

☆ ☆ ☆

Это что же такое поднялось после выборов Президента России? Ну, не набрал Тулеев пятидесяти процентов голосов в Кузбассе, разве это недоверие ему? Люди рассуждали так: Ельцин — для России, Тулеев — для Кузбасса. Многие голосовали против Тулеева, боясь потерять его... И решать, быть ли ему председателем Совета, вправе только сами жители Кузбасса.

По поручению многих жителей города
К. БЕЛОУСОВ.
г. Белово.

☆ ☆ ☆

Поспешные выборы Президента России — очередная авантюра по принципу: куй железо, пока горячо. Все это понимали, как понимали и то, что Тулееву не быть Президентом. Я, например, голосовал за него, потому что уважаю этого человека. И только. Не надеясь на его победу.

В. ШАПОШНИКОВ.
г. Кемерово.

☆ ☆ ☆

13 июня вечером услышал в программе «Пульс» выступление народного депутата СССР Медикова, которое было направлено против А. Г. Тулеева. По его мнению, Тулеев — плохой политик, не гибкий, не умеет подстраиваться. А мы, большинство кузбассовцев, именно за это, то есть за самостоятельность суждений, принципиальность, верность своим убеждениям, любим Тулеева. Об этом, кстати, говорит и голосование 12 июня. Сколько людей поддержало Тулеева! Правда, Медиков и тут нашел объяснение: там, где худо думают, признают Тулеева. Вот оно, барское отношение к людям... Чувствую: идет атака на Тулеева. Ай да демократия!

Г. ДОЛГАЛЕВА.
г. Кемерово.

☆ ☆ ☆

Вот уже который день, где бы ни находился, слышу обсуждения высказывания Медикова против Тулеева. Нам бы куда интереснее услышать из уст Медикова о его конкретных делах народного депутата СССР, хотелось бы знать, что он сделал полезного для народа за два с лишним года. Так что недоверие надо, скорее, выразить Медикову, а не Тулееву... Не сомневаемся, что большинство жителей Кузбасса выскажутся в поддержку Тулеева.

В. ФИГЕЛЬ, Н. ГРИГОРЬЕВ и другие — всего 35 подписей.
г. Междуреченск.

☆ ☆ ☆

Хотя я и предполагал, что после выборов начнется нечто подобное тому, что случилось, тем не менее возмущен до глубины души. Да любой приспособленец на месте Тулеева отказался бы участвовать в выборах! Если бы думал о себе прежде всего... Ведь его же вынуждали отказаться, угрожая с пеной у рта... А он фактически принес пользу Ельцину — и своей программой, и своей связью с народом... Организованный шквал огня против Тулеева — месть за его принципиальность и прямоту. Думаю, что это должно поставить в неудобное положение Ельцина, которого, кстати, выскочкой не считаю.

М. ЛЕВАШОВ.
г. Кемерово.

издано в Кемерове

ВОЗВРАЩЕНИЕ К ОТЧЕМУ ДОМУ

«ПОЛОСА ЗИМЫ» — четвертая книга стихов кузбасского поэта Ивана Полунина. Напомню: первый сборник этого автора увидел свет в Кемеровском книжном издательстве более десяти лет назад, затем дважды издавали Полунина в столице, и вот вновь наше издательство подарило читателям встречу с этим интересным поэтом.

Скромная по объему, со вкусом оформленная художником Е. Зайцевым книжка. И бы назвал ее негромкой. и вовсе не потому, что Полунин избегает в своих стихах острых и злободневных тем, Как раз наоборот: строки, пропущенные через сердце автора, повествуют о многом наболевшем и выстраданном большинством из нас, читателей. Но с годами, прошедшими со дня выхода первой книги, автор сумел избавиться от присущих ему ранее нервного надрыва, нарочитой крикливости отдельных строк. А теперь:

...Побыл в стране
Под самым первым
ливнем,
И налегке дошел до той
черты,
Где корни обнаженные,
как бивни,
Увидел я средь вечной
мерзлоты...

Мы слышим ровный, спокойный голос поэта, не стремящегося чем-то удивить читателя, не добивающегося внешней эффектности. Пришла пора осмысления мира, себя в этом мире: «Перед вами приоткрою дверь... Мне без вас не отыскать ответа: кем я послан именно теперь в этот мир то сумрака, то света?..». Приглашая в собеседники читателя, Полунин предлагает вместе задуматься над простыми и вместе с тем такими сложными для каждого вопросами. Не дверь, душу откровенно открывает он перед людьми.

Вот очень, казалось бы, простое стихотворение «Мазанка». Лирический герой, а точнее сам автор, возвращается на порог своего отчего дома. Возвращается после многих лет странствий. Кажется, тысячи раз использованный поэтами сюжет. Полунин находит свои слова, свой настрой этого стихотворения.

...Век прогресса!
Я к нему причастен,
Но при виде перемен
кругом
Сердце разрывается
на части:
Так скорбит о самом
дорогом,
Где ж оно?..

И логическим итогом посещения старого дома своего становится вопрос: «Боль утрат меня куда-то гонит... А куда от памяти уйти?!». Надо сказать, что вопросительных знаков в книге немало. «Какая участь ждет планету, что будет с Родиной... потом?», «...А от сего, от горького ответа куда уйдешь?..», «...Долетит ли к тебе запоздалый привет?» и т. д., цитирование можно продолжить. Дело в том, что Иван Полунин, ставя все эти вопросы перед собой и перед читателем, ответа на них не дает. Это — опять приглашение к раздумью, если хотите, приглашение читателя в соавторы.

Та же тема — возвращение на родной порог — варьируется в книге неоднократно. Она стала, пожалуй, лейтмотивом сборника. Иногда это высказывается впрямую, как в стихах «Ходики», «Поклон тебе, священный край отцов!..». Но чаще это как бы внутреннее возвращение человека к себе, к своим истокам.

Два края стали отчим домом в жизни Ивана Полунина. земля курских соловьев и земля сибирских лесов. И здесь, и там он свой. Но всегда ли? Разлука — это не только отъезд из милых сердцу мест, не только расставание с близкими. Разлуку, отчужденность можно ощутить и не сходя с места, если поступился чем-то дорогим, сокровенным. И поэт не скрывает этого. «В такой разлуке разве не могли окрепнуть зерна верности сыновьей?!».

Завершить эти короткие заметки о новой книге стихов нашего земляка хочется строками из стихотворения, венчающего сборник. Обращены они к курскому соловью:

...Пернатый мой певец,
Тебе я благодарен:
Ты к песне пристрастил
Меня с туманных лет!
Пускай суровый путь
Лицо мое состарил,
Зато мой прежний мир
Не потускнел от бед.

Это уже своеобразная программа, заявка на новые стихи, продолжающие тему, ставшую сегодня для него главной, тему возвращения к отчему дому, к истинным ценностям человеческим.

И. ЛЯХОВ.

необычный ракурс

СТРАШНАЯ ОПАСНОСТЬ

Наше сегодняшнее отчаянное положение (наше — в смысле «всенародное», «всегосударственное») чревато столькими бедами (и даже катастрофами, наподобие той, которую мы уже пережили в этом веке, я говорю о гражданской войне), что главную опасность и разглядеть-то почти невозможно. То ли она заключена в некомпетентных лидерах, то ли в развале единого хозяйственного механизма, то ли в абсолютном обнищании народных масс? Или в грядущей диктатуре?

Конечно, можно, сделав глубокомысленное насилие над здравым смыслом, отказаться вовсе от поиска самой страшной опасности, грозящей нам. Например, заявить о том, что опасность эта — в комплексе всех бед (отчасти перечисленных уже мной). И это будет и умно, и парализующе-гибельно. Ибо бороться со всем сразу — значит ни с чем не бороться. Распылиться, развеяться по гибельным «перестроечным» ветрам и, ничего не изменив, так и сгинуть в небытие вместе со всей страной. Нет, приоритет (очень модное слово) необходим в постижении главной опасности.

К сожалению, в общественном сознании в этом плане полная неразбериха. Левые главную опасность склонны видеть в КПСС, в безликой «системе», якобы до сих пор возглавляемой коммунистами. Часть (и, кажется, все большая) правых видит эту опасность (механически перенося, а точнее проецируя события февраля 17-го года на наше время) в «западниках», в мафии, т. е. в тех силах, прикрытием которых и являются демократы.

Коммунисты же в лице горкомов и обкомов (за исключением элитарной группы И. К. Полозкова, которому, судя по его последним речам, опять же если эти его речи не тактические ходы, в чем-чем, а в здравом смысле и в боли за народ и державу не откажешь), похоже, отказались разбираться в чем-либо принципиально. Очевидно, в надежде на некое чудесное русское «авось, само все устроится».

Между тем приоритетная, главная опасность столь очевидна, что только диву можно даваться, как мало об этой опасности говорится. А если и говорится, то примитивно и некомпетентно.

Опасность же эта заключается в «разгосударствлении» нашего мышления, в отчуждении человека (народа) от идеи государственности, в безразличии человека (народа) к проблемам государства. И государства, естественно, к проблемам человека (народа). Вы посмотрите, как изощренно и с каким упоением издеваются над нашей государственностью «левые». В их писаниях это и некий монстр, попирающий все светлое, доброе и живое, и злая выдумка большевиков, и (ну да это-то уже плагиат с Рейгана) империя зла.

Не отстают от «левых» в последнее время и «правые», точнее те из них, которые вдохновлены (или точнее — одурманены!) скачкообразным гением Солженицына — этой «троянской лошади» русофобии и антигосударственников, по меткому выражению Г. М. Шиманова.

«Правые - солженицыны» бездумно повторяют и долдонят на все лады (и в унисон с «левыми», не замечая этого!) магическое слово «тоталитаризм», уоеждая друг друга в том, что именно это — тоталитаризм — и есть наша государственность.

И ведь что же такое тоталитаризм, до сих пор не выяснено и не объяснено. Но раз сказано и раз внушено, что это нечто ужасное и страшное, то и повторяется, и ужасает... Воистину, чем левее — тем подлее, чем правее — тем глупее!

«Левых» понять еще можно — эти господа во всем мире выступают врагами всякой государственности. Они запрограммированы на ненависть к государству еще со времен Геббса, выдумавшего, что государство есть некое чудовище, живущее само по себе и изначально враждебное народу. Ну и развращены окончательно марксистскими продолжателями этого безбожного бреда (о классовой сущности государства, о его постепенном отмирании и т. д.).

Так вот, если логику «левых» я еще понять как-то могу, то вот логику «правых» (да еще большей частью и православных!) отказываюсь понимать! Как можно читать Ильина, Солоневича, Флоренского и долдонить: тоталитаризм, тоталитаризм! Как не понимать, что государство (любое!) не есть чья-то злая выдумка, а есть внешний защитный орган народа (или народов) для защиты от внешних и внутренних врагов! Что государство — единственный покров, та кольчужка, которая и может одна спасти человека (и народ(ы) от уничтожения как физического, так и нравственного.

Как можно не сознавать, что большевики не по злой воле сохранили государственность. Они-то как раз тогда, после 17-го года, эту государственность-то и ненавидели более всего, мечтая во все стороны о «мировой революции». Что, государственность была сохранена вопреки большевизму?

И укреплялась наша держава, и становилась сверхдержавой не благодаря большевизму, а вопреки ему, народом! «Как же нужно ослепнуть, чтобы не видеть этого и желать своему государству распада (даже по рецептам «вермонтского лекаря»!).

Конечно, тяжело сознавать и знать о том, как ненавидят нас гамсехурдии и ландсбергисы. Но переносить усталость и боль, причиняемые этими лидерами их народам, и желать этим народам несчастья (вот отделим их, и взвоют, как выли грузины, когда их юношей уводили в рабство персы и кастрировали и продавали, как выли прибалты при немецких баронах. А мы их принимать назад не будем! Отомстим!) — это... ну чтобы не сказать «это предательство», скажу: это не по-русски.

Нет, дорогие патриоты-солженицыны и лукавые «западники», давайте-ка одумаемся малость! Давайте поймем, что сильное государство — наиглавнейшее условие для всех наших реформ, перестроек, возрождений и евангелизации! И главная опасность — в разгосударствлении массового сознания, в гибели русской государственности!

А. НИКОЛАЕНКО,
член движения
«Отечество».

г. Белово.

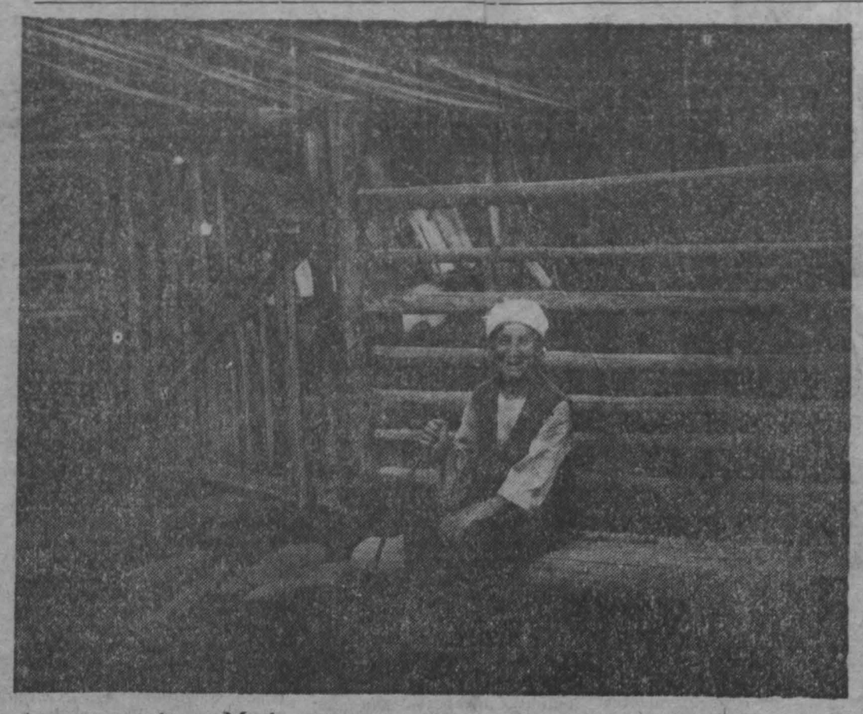

фотоконкурс «Мир и мы» Федор Баранов. У СТАРОГО ДОМА.

Евгений Бородинский. КАМЫШОВОЕ ОЗЕРО.

народный календарь

ИЮЛЬ

(липень, страдник, сенозорник) — макушка лета, страдная пора, играет в жизни крестьянина особую роль.

Как январь — перелом зимы, так июль — перелом лета. В июле на дворе пусто, да в поле густо. Июнь с косой по лугам прошел, а июль с серпом по хлебам пробежал. В июле продолжается сенокос, но уже начинаются косовица хлебов, подготовка озимого клина — во всем надо успеть, во всем не упустить срок.

В июле чуткая наблюдательность крестьян отмечает связь летней погоды с зимней, делает своеобразные сопоставления (например, высота полета оводов с характером метели зимой).

2 июля (19 июня)
День Мч. Зосимы

В народе смешивают этого мученика раннего христианства с Зосимой, игуменом Соловецким, считая их как бы одним лицом — покровителем пчел.

На Зосиму пчелы начинают мед заносить, соты заливать.

Без Зосимы-Савватия рой пролетит мимо.

Когда пчелы сильно летят к своим ульям— скоро дождь.

Перед засухой пчелы становятся злее, чаще жалят.

Пчелы сидят на стенках улья — к сильной жаре.

3 июля [20 июня]
День Сщмч. Мефодия, Еп. Патарского

В народе этот день называют праздником перепелятников. Считают: коли над озимью носятся тенетник (паутина) и мошки — будет улов. В этот день нужно для счастья поймать хотя бы одного перепела — тогда удача на все лето.

Если на Мефодия дождь— будет лить 40 дней.

6 июля (23 июня)
День Мц Агриппины, Аграфены-купальницы, Аграфены-Лютыя Коренья

На заре рвут купальницу, плетут из нее венки, делают веники, которыми парятся в банях. На Руси исстари парились в этот день утренней порой в банях, а днем купались в реках и прудах. Больных и старых вносили в баню на жгучей крапиве и парили целебными травами. По выходе из бани садились завтракать, подавалась купальницкая обетная каша, сваренная из толченого в ступе ячменя.

Днем отправлялись в леса заготавливать веники на весь год. В средней полосе — обычно березовые, в северных районах — это целые букеты, в которые входят рябина, черемуха, смородина, липа, разные травы.

Купание в реках начиналось с полудня и продолжалось до вечерни. К купанию приступали торжественно, с песнями: одни купаются, другие на берегу поют, поэтому песни не смолкали, водили игры, устраивали пиршества.

В этот день был обычай водить детей умываться к студенцам (родникам). Умывая их, бросают в студенцы медные деньги.

Считается, что в ночь на Ивана купалу (7 июля) ведьмы и всякая нечисть силу получают, поэтому с вечера загоняли во дворы коров с телятами вместе, чтобы телята сосали маток и не давали ведьмам их доить. Запирали также лошади, чтобы ведьмы не поехали на них на Лысую гору справлять свои шабаш. Вечером на воротах скотного двора ставили страстную свечу и образ; если свеча по истечении суток окажется нетронутой, полагали, что все будет благополучно, а если найдут ее искусанной, это означало, что ночью приходила ведьма и скот будет болеть. В дверях скотных дворов клали молодую осинку, вырванную с корнем, а на окнах изб — жгучую крапиву.

по сводкам УВД

МИЛИЦИЯ ЗАЩИЩАЕТ И ЗАЩИЩАЕТСЯ

Уверен: и самое тщательное социологическое исследование не даст точный ответ на простой вопрос, почему люди идут служить в милицию. Ну, с теми, кто стремится стать следователем, оперативником, криминалистом, все понятно: тут есть свои вершины мастерства, известные герои, с кого брать пример, наконец, великое искусство, без которого немыслимо творчество.

Но ведь это лишь часть милицейской работы, можно сказать, ее завершающая стадия. А главная черновая работа: патрульно-постовая служба, участковые, опорные пункты, медицинские вытрезвители, вневедомственная охрана и конвойный аппарат при следственных изоляторах? Тут какая корысть, какая радость и ощущение какой полезности и нужности твоей работы? Возможно, потому, что именно с этой частью милицейского аппарата мы в повседневной жизни чаще всего и сталкиваемся, и рождаются в нашей душе некоторые неприязнь и отчуждение, появляется мысль: «Сохрани бог с милицией связываться!» Но тут же скажем честно: как только жизнь поставит нас в пиковое положение, тотчас каждый мигом забывает об этих чувствах и мыслях, а торопливо набирает телефон «02» или поднимает крик:

— Милиция, на помощь!

— Вот это ощущение, что ты можешь помочь человеку в самую критическую минуту, и приводит абсолютное большинство молодых ребят к нам, — сказал мне недавно добрый товарищ, отдавший многие годы жизни неприметной работе постового милиционера.

Эту деталь мне хочется подчеркнуть особо. Кем бы ни был человек в милиции, но если он связал свою судьбу с этой нелегкой, а нередко смертельно опасной службой, то он внутренне всегда готов прийти на помощь, защитить слабого, а если потребуется, то и себя. Последнее очень важно, потому что еще недавно милиция могла только защищать, но не защищаться.

— Если соблюдать все инструкции, которые были раньше нам предписаны, чтобы применить оружие для своей защиты, — продолжает мой приятель, — то преступник тебя успел бы убить трижды.

Сегодня все упростилось, и закон стал более четким и строгим: нападает — защищайся, угрожает жизни — действуй смело, вплоть до применения оружия. И то верно, а то зачем оно милиционеру, коли он его не может применить?

Думал ли об этом участковый инспектор Центрального РОВД Прокопьевска лейтенант милиции В. Маркин, мне узнать не удалось. Зато известно достоверно другое: на совместном дежурстве с инспектором И. Грязневой он на улице Городской встретил пятерых неизвестных, которые распивали спиртное. Трое из них были в военной форме и уже в хорошем подпитии. Естественно, Маркин не мог пройти вот так просто мимо компании, а потому сделал замечание, что, дескать, негоже позорить военную форму. По логике, военным было бы самое время извиниться и убраться с глаз долой.

Но все произошло иначе, о чем ни Маркин, ни Грязнева и предположить не могли, потому что на справедливое замечание военные набросились на Маркина скопом, отобрали резиновую палку и стали ею избивать офицера. Защищаясь, Маркин сделал предупредительный выстрел из пистолета вверх в надежде, что эта крайняя мера протрезвит нападавших. Но где там! Увидев в руках милиционера пистолет, они попытались захватить и его. Мог после этого Маркин применить оружие?

— Безусловно, — сказал мой товарищ по постовой службы, когда я рассказал о ситуации. — Пятеро на одного, с явной угрозой для жизни — о чем разговор?

Но и в эту отчаянную минуту Маркин думал о том, чтобы остановить нападавших с минимальными для них потерями, а потому вместо выстрела на поражение направил оружие к земле, выстрелил под ноги одному из нападавших. Пуля срекошетила и ударила по ноге военнослужащего Скоробогатова, который, как это выяснилось позже, числился в дезертирах и находился в розыске.

Преступники задержаны, а В. Маркин был отправлен в больницу с сотрясением головного мозга и значительными ушибами лица.

Хулиган, как правило, не знает предела. Если ему не дается должного отпора, он может третировать многих людей. Именно так действовал ранее судимый А. Колегов, когда в подпитии явился в видео-салон дома кино «Москва» областного центра и совершенно беспричинно начал сквернословить, мешая зрителям смотреть фильм, требовал немедленно включить свет. Хулиган набирал обороты, а зрители молчали. И не будем их обвинять в пассивности. Страх за себя, реальная опасность быть жестоко избитым не за понюх табака — эти чувства живут в каждом, а потому вполне понятно, почему пролетел по залу вздох облегчения, когда нашелся-таки смельчак, который потребовал от хулигана тишины и соблюдения порядка. Им оказался оперуполномоченный Центрального РОВД лейтенант милиции Г. Голубчиков. Он был в гражданской одежде, поскольку у него был выходной день. Справедливое замечание не урезонило Колегова.

— Пойдем выйдем, поговорим! — предложил он.

Вышли в фойе кинотеатра. Здесь Голубчиков представился:

— Сотрудник милиции. Почему так себя ведете?

Но в ответ прозвучал отборный мат, а в следующий миг Колегов бросился на офицера с кулаками:

— Зашибу, мент поганый!

Тут надо признать, что силы были на стороне хулигана. Бил он настолько зло и яростно, что Голубчиков понял: еще один-два таких страшных удара, и он не устоит, потеряет сознание. Вот в такой ситуации и достал он из кобуры пистолет, предупредил, что будет стрелять, и тут же сделал два выстрела вверх. Однако и эта мера не возымела действия на хулигана. У Голубчикова, как и у Маркина, оставался один шанс защитить себя.

Завладеть оружием милиционера пытался в Ленинске-Кузнецком, но уже в иной ситуации работник кооператива «Стена» А. Шкуляренко. А началось все с того, что группа сотрудников Ленинск-Кузнецкого ГОВД по предупреждению угонов и краж автомобилей в составе Кравченко, Немцова, Головкова и Мухаткалиева на выезде из города в сторону Кемерова пыталась остановить «Жигули», водитель которых резко увеличил скорость.

Как бы действовали вы на месте группы? Конечно же, стали бы преследовать нарушителя, который, совершенно не исключено, мог быть угонщиком. Поэтому и милиционеры поступили так же: начали преследование, подавая сигналы с требованием остановиться. Но угонщик, или нарушитель, не подчинился. И тогда милиционеры открыли огонь по задним колесам автомобиля. И когда пули попали в цель, автомобиль резко осел, и его водитель был вынужден остановиться. Им оказался в хорошем подпитии некто Шекатновский, который нигде не работает, а его пассажиром, и тоже под хмельком был работник кооператива «Стена» Шкуляренко. Последний совершенно неожиданно рывком схватился за пистолет Кравченко и попытался заломить руку, чтобы завладеть оружием. Во время этой молниеносной схватки и произошел непроизвольный, но, видимо, совершенно справедливый выстрел, которым был ранен Шкуляренко.

Для нас стало привычным сегодня слышать, что преступность растет, расширяет сферу своей деятельности. А мне хочется подчеркнуть особо: и наглеет, становится более дерзкой и смелой. Если раньше нападение на милиционера воспринималось как исключительно редкое явление, то теперь это каждодневная реальность. Судя по сводкам УВД о состоянии преступности в области, не проходит и дня, чтобы где-то милиционерам не пришлось пустить в ход оружие, защищая нас с вами или свою жизнь.

В. МИХАЙЛОВ.

из почты редакции

БОЮСЬ ЗА СЫНА

Могут сказать, что я плохая патриотка или что наслушалась поносных речей в адрес армии. Отвечу: не могу понять такого патриотизма, который требует жертвовать сыновьями, и внимать чужим речам мне нет необходимости — знание мое замешано на моих слезах.

У меня шестеро детей— три дочери и три сына. Не буду рассказывать, как тяжело они мне достались, спросите у любой матери, она то же самое скажет.

Подрастали дети, и казалось, самое трудное позади. Старший сын Юра после школы поступил в институт, женился. А тут повестка в армию. Сорвали его с учебы, сноха с месячным ребенком оказалась у меня на руках. Служил Юра в Чите, в стройбате. Не знаю, принес ли он пользу армии, а вот себе нанес только ущерб. Не видел, как сынишка делал первые шаги, не слышал первых его слов. С институтом дела не пошли— от своих отстал, с другим курсом не заладилось, перевелся на заочное, опять не то, бросил. Зрение теряет катастрофически. Кстати сказать, еще во время службы его направляли в санчасть, и врач там удивлялся, как его с таким зрением пропустила комиссия.

Второй сын, Володя, служил на Курилах. Вернулся из армии чужой какой-то, грубый, жесткий. Много не рассказывал, но я поняла, что спасли его крепкое здоровье и сильный кулак. Сейчас он вроде физически здоров, но нервишки никуда, не узнаю своего прежде выдержанного, спокойного сына.

А сейчас пришел черед моего младшего, Сережи. Рос он слабеньким, часто болел, не чаяла я, что выхожу его. Сейчас вроде поправился. Очень боюсь за него: за себя не постоит, как Володя, а значит, будет бит и унижен. Я, мать, не хочу этого для сына.

Вот все думаю и не могу понять: кому я всю жизнь долги отдаю и за что? Нашей заботливой Родине, той что кормила мою семью так, что одну конфету на шестерых делили и бутерброд с маслом не пробовали? Почему я должна отдавать военной машине своего мальчика? Неужели стране он нужен больше, чем мне? Войны нет, враг Отечеству не грозит. Зачем такая огромная армия?

Ю. ДЫМОВА.

Кемеровский район.

ТВ

2 июля

I ПРОГРАММА

Передачи ЦТ.

6.30 «Утро»
9.00 «Даллас». Премьера художественного телефильма. 2-я серия.
9.50 Детский час с уроком немецкого языка.
10.50 «Сибирь на экране». Киножурнал.
11.00 Детский музыкальный клуб.
11.45 Мультфильм.
12.00 ТСН.
12.15 Актуальный репортаж.
12.30—13.20 Всесоюзный праздник народного танца. Часть 1-я.
Перерыв до 14.30
14.30 Телемикст.
15.15 Музыкальная сокровищница. Ф. Шопен. Баллады 2, 3, 4 исполняет З. Анджапаридзе.
15.55 Мультфильм.
16.15 «Драматургия успеха». Премьера документального телефильма.
16.45 «Два сердца, два крыла, два побратима». Концерт мастеров искусств Якутии и Государственного академического русского народного оркестра им. Н. Осипова.
17.45 Актуальный репортаж.
18.00 «Наш сад».
18.30 ТСН.
18.45 «Противостояние». Из цикла «Экономика и экология» (Казахстан). Передача 2-я. Телекомпания «Уорлдвижн Энтерпрайзес» (США) представляет...
19.35 Мультфильм.
20.05 «На улицах Сан-Франциско». Премьера художественного телефильма.
21.00 Время.
21.40 «Даллас». Художественный телефильм. 2-я серия.
22.30 «Ступени».
23.45 ТСН
00.05 «Анатолий Соловьяненко на сцене и вне сцены». Фильм-концерт.
00.50—01.45 «На улицах Сан-Франциско». Премьера художественного телефильма

II ПРОГРАММА

Передачи ЦТ.

8.00 Утренняя гимнастика.
8.20 Музыканты о музыке.
9.05 Ритмическая гимнастика.
9.35 «Оглянись, Россия». «О, если б навеки так было...».
10.25 «Три дня и два года». Художественный фильм.
11.30 Неизвестная Россия. «Баллада о неудачниках». О жизни и творчестве писателя А. Зиновьева.
12.30 Театральный разъезд. «Хрустальная Турандот».
13.30 «Волшебник Изумрудного города». Мультфильм. 1, 2, 3-я серии.
14.30—15.35 Фильм — детям. «Каникулы у моря».
Перерыв до 17.00
17.00 «Грани». Художественно-публицистическая программа

КЕМЕРОВО

18.00 «Пейзаж с обнаженной натурой». Спектакль Кемеровского драматического театра.

Передачи ЦТ.

20.00 «Вести».
20.15 Спокойной ночи, малыши!

КЕМЕРОВО.

20.30 «Пульс»
21.00 «Власть».
22.15 «Встречи».

Передачи ЦТ.

22.25 «Двое и дождь». Музыкальное представление.
23.00 «Вести».
23.15—01.20 «Пятое колесо». Художественно-публицистическая программа.

III ПРОГРАММА

Передачи ЦТ.

18.00 Прощай, слова...
18.10 Одесский театр «Маски». «Маски-шоу».
18.45 Концерт русской духовной музыки.
19.00 Время. Круглый стол. Цивилизация. О проблемах культурного возрождения Крыма.
19.40 «Вертикаль». «Алексей Гарин». Премьера документального фильма.
20.00 «Вести».
20.15 Спокойной ночи, малыши!
20.30 Теннис. Уимблдонский турнир.
21.00 Время.
21.40—22.25 На сессии Верховного Совета СССР.

погода

2 Июль

Восход 4.49 Посл. четв. 5 июля
Заход 22.18 Заход 10.45
Долг. дня 17.29 Восход 23.57

Центр по гидрометеорологии сообщает

2 июля по области днем будет переменная облачность, дожди, грозы. Ветер северо-западный умеренный, местами сильный. Температура 13—18 градусов тепла. Давление и влажность существенно не изменятся.

Редактор
А. В. ТРУТНЕВ.

КУЗБАСС

Учредители: областная организация КПСС и трудовой коллектив редакции.

АДРЕС РЕДАКЦИИ:

650630, г. Кемерово, проспект Октябрьский, 28.

Справки по редакции: 52-32-74; по письмам 52-03-22; по рекламе 52-69-33.

Собственные корреспонденты в Мариинске—2-31-20; Новокузнецке — 45-97-64, Междуреченске — 2-82-12 Осинниках — 2-35-64, Мысках — 2-18-66.

Газета выходит 260 раз в году ежедневно, кроме воскресенья и понедельника. Тираж 130 тыс. экз. Объем 2 п. л. Печать высокая.

ИНДЕКС 51901

1. 2. 3. 4. 5. 6.

Заказ № 131.