Кузбасс

ОБЛАСТНАЯ МАССОВАЯ ГАЗЕТА

Издается с 7 января 1922 года.

104 (20334).

Цена 10 коп.

Суббота, 25.5.1991

1-2 стр. Кому светит «Маяк»?

4 стр. Музыка, звучащая в сердце

ЧИТАЙТЕ В СЛЕДУЮЩЕМ НОМЕРЕ

- О русских тяжеловесах, верховых гысистых и многом другом
- В гамках Славянского хода

выбираем Президента

В БУДНИЧНОМ РИТМЕ

Сообщения с IV съезда народных депутатов России перекочевали на внутренние полосы газет, сократились, а в некоторых и вовсе исчезли со страниц. Нет пикетов на улицах, да и в самом зале Большого Кремлевского дворца установились непривычные будни. Даже предложение о департизации президентской должности, еще месяца два назад заставившее бы содрогнуться старинные лепные стены дворца, резонанса почти не вызвало. В результате голосования глава российской власти будет волен сохранять принадлежность к любой партии.

Но журналистов не убавилось ни в фойе, ни на роскошной лестнице, ни в пустом и великолепном Георгиевском зале. Предмет их интереса — кандидаты на посты Президента и вице-президента. Они сегодня самые популярные люди.

А. Г. Тулеев, В. И. Бочаров «снялись» на ЦТ, отвечали перед камерой на вопросы репортеров из Перми, Приморья, других регионов, имели беседы с корреспондентами самых разных газет.

Да и народные депутаты за оставшиеся дни съезда стараются поближе познакомиться с претендентами. После встречи с группой промышленных «генералов» Тулеев и Бочаров были приглашены в депутатскую группу «Продовольствие и здоровье».

Стремление выйти из кризиса сообща позволило кандидатам, представляющим в силу своей профессиональной принадлежности тяжелую индустрию, найти общий язык с аграрниками. Раздел программы, посвященный развитию агрокомплекса, принципиальных возражений не вызвал. Более того, с одобрением были встречены предложения о переводе взаимоотношений промышленности и сельского хозяйства на новые принципы.

Предлагается, к примеру, освободить колхозы и совхозы от обязательного участия в программах, которые не дают им в полную силу заняться непосредственным делом — производством продуктов питания. Другое предложение — дотации, которые выплачиваются сегодня хозяйствам, передать предприятиям сельхозмашиностроения, строительным организациям и т. д., что работают непосредственно на село. Это позволило бы совхозам и колхозам не повышать бесконечно цены на свою продукцию.

Вчера стало известно, что Междуреченский совет забастовочных комитетов обратился к А. Тулееву с предложением отказаться от выдвижения на пост Президента в пользу Б. Н. Ельцина. В противном случае, говорится в телеграмме, отправленной в областной Совет народных депутатов, Тулееву будет выражено недоверие междуреченского стачкома.

...Спокоен съезд, а уверенности, что завершится он вовремя, ни у кого почему-то нет.

В. КЛАДЧИХИН,
корр. «Кузбасса».

г. Москва.

☆ ☆ ☆

Народный депутат СССР, первый секретарь Киселевского горкома КПСС Теймураз Георгиевич Авалиани стал доверенным лицом кандидата на пост Президента России Вадима Викторовича Бакатина.

эхо забастовки

С ПРОТЯНУТОЙ РУКОЙ

В результате длительной забастовки в концерне «Кузнецкуголь» наибольший ущерб понесла шахта «Капитальная». В недалеком прошлом один из лидеров, она сегодня задолжала потребителям свыше 360 тысяч тонн угля и резко снизила производственные возможности по сравнению с прошлым годом.

В этой обстановке не может не возмущать позиция тех, кто подбивал шахтеров на забастовку, обещая им помощь и всяческое содействие. Сегодня, когда шахта вновь приступила к угледобыче, их голосов не слышно.

После знакомства с делами «Капитальной», со всей очевидностью вырисовывается картина той разрухи, что причинил ей многодневный вынужденный простой. Зажало горные выработки, отслаивается их кровля, отсырело оборудование, насухо «сели» комплексы. Таким образом, надо выполнить уйму работы, чтобы все вновь выглядело надлежащим образом. Об этом, увы, пока приходится только мечтать. Судите сами: за первую неделю работы после забастовки горняки выполнили план (да и то с трудом) лишь дважды.

К тому же надо учитывать и тот факт, что на отдельных участках и в цехах поверхностного комплекса шахты работают много матерей-одиночек. Они и до забастовки с трудом концы с концами сводили, сейчас же их положение прямо-таки бедственное.

Разумеется, на помощь со стороны рассчитывать не приходится. Ведь никто за так, за здорово живешь, не даст те полтора миллиона рублей, которые нужны только на выплату трудящимся «Капитальной» месячной заработной платы.

(Корр. «Кузбасса»).

г. Осинники.

завтра — День химика

Катконит КУ-2-8, который выпускают на Кемеровском арендном научно-производственном предприятии (бывший «Карболит»), необходим всем городам страны. Это один из лучших видов ионообменных смол, очищающих от различных примесей воду, идущую в котлы электростанций и котельных. Сегодня работа в цехе № 9, где выпускают КУ-2-8, значительно улучшилась. Поднялись и заработки.

НА СНИМКАХ: аппаратчики цеха № 9 Г. А. Николаенко и С. С. Герасимов; ректификационные колонны.

Фото В. Грызыхина.

г. Кемерово.

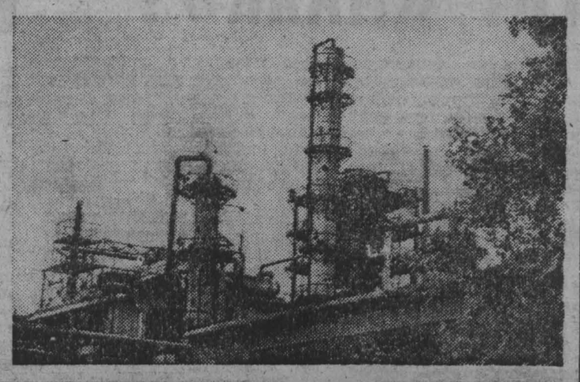

письмо в редакцию

ЗАЩИТИМ ЛЕНИНГРАД

Как известно, 12 июня этого года, одновременно с выборами Президента России, «демократический» Ленсовет намерен провести референдум о переименовании города-героя Ленинграда в Санкт-Петербург.

Ленинград принадлежит всей стране. Поэтому долг, порядочность и справедливость требуют согласия на это не только ныне живущих ленинградцев, но также его героических защитников и освободителей от вражеской блокады.

Мы, ветераны 376-й стрелковой Кузбасско-Псковской Краснознаменной дивизии, сформированной в далекой Сибири, три года стояли насмерть у стен Ленинграда, обороняя его от фашистских варваров, потеряли в тяжелых и кровопролитных боях тысячи и тысячи наших товарищей.

Светлая память о погибших при защите колыбели Октябрьской революции — города, носящего имя Ленина, призывает нас решительно протестовать против этой провокационной акции, высказаться в защиту имени Ленина, по праву присвоенному одному из важнейших культурно-промышленных центров нашей Родины.

Мы, ветераны Великой Отечественной войны, заявляем свое категорическое «НЕТ» инициаторам переименования Ленинграда, считаем, что проведение такого референдума — это кощунство по отношению к живым и мертвым, и призываем всех честных людей отвергнуть попытку отобрать у города на Неве дорогое советскому народу имя Владимира Ильича Ленина.

К. ЖАВОРОНКОВ,
председатель совета ветеранов 376-й стрелковой Кузбасско-Псковской Краснознаменной дивизии;

П. ШАПОШНИКОВ,
председатель Кемеровской областной группы совета ветеранов 376-й стрелковой Кузбасско-Псковской Краснознаменной дивизии.

всего 11 подписей.

на съезде профсоюза

И тут наш человек

Учредительный съезд профсоюза работников угольной промышленности России завершен.

Если в день его открытия еще раздавались вопросы «зачем?», то на второй день делегаты уже говорили о том, каким он должен быть. Провозгласив создание нового профсоюза, утвердив его устав, съезд приступил к обсуждению программы Российской организации профсоюза.

Профсоюз ставит первоочередную задачу добиться от Верховного Совета республики принятия пакета законов по защите интересов трудящихся отрасли в условиях действия рыночных отношений, участия в подготовке и рассмотрении в правительстве вопросов, затрагивающих интересы работников угольного комплекса республики.

Провозгласив создание республиканского профсоюза, учредительный съезд выступил за сохранение единства отраслевого профсоюза и консолидацию профсоюзного движения в республике и стране.

При этом оговаривалось, что такой орган, как сегодняшний Центральный Совет, им не нужен. Было даже голосование по этому поводу. Действительно, создав самостоятельные республиканские профсоюзы, съезд тем самым «умертвил» профсоюз угольщиков страны, ведь он распался на республиканские. Если нужен будет единый профсоюз угольщиков завтра, то свое слово должны сказать республики. Только они теперь могут его создать.

На этом и порешили делегаты съезда. Их лидеры будут теперь решать судьбу как ЦС, так и союзного объединения.

Затем съезд приступил к выборам лидера нового профсоюза. Были выдвинуты три кандидатуры. Киселевская и Кемеровская делегации предложили кандидатуру В. И. Будько — председателя Кузбасского теркома профсоюза работников угольной промышленности, новокузнечане — Н. М. Колесникова, одного из руководителей сегодняшнего ЦС. Делегаты Инты — председателя своей ассоциации профсоюза горняков И. И. Махничука.

Большинство делегатов отдало свои голоса за Виталия Ивановича Будько.

Н. ТРУСОВ,
зав. информцентром федерации профсоюзов Кузбасса.

официальный отдел

Новые сельсоветы

В областной Совет народных депутатов поступили представления от Кемеровского, Ленинск-Кузнецкого, Новокузнецкого, Чебулинского районных Советов народных депутатов, протоколы сходов граждан, решения исполкомов сельских Советов народных депутатов с ходатайствами об образовании Верхотомского сельсовета в Кемеровском районе, Курск-Смоленского, Кураковского, Дмитриевского сельсоветов в Чебулинском районе; о передаче населенных пунктов из одного сельсовета в другой в Ленинск-Кузнецком и Новокузнецком районах.

Преобразования связаны с предоставлением больших удобств населению в транспортном и социально-культурном обслуживании.

Президиум облсовета принял решение.

Теперь есть Верхотомский сельсовет в селе Верхотомское Кемеровского района, установлены его границы.

Точно так же образованы сельсоветы в деревнях Курск-Смоленка и Кураково Чебулинского района.

В Чебулинском районе образован Дмитриевский сельсовет с административным центром в деревне Дмитриевка, которая исключена из состава Алчедатского сельсовета. Установлены границы нового сельсовета.

Поселок Петровский и деревня Трекино из состава Егозовского сельсовета переданы в состав Драченинского сельсовета Ленинск-Кузнецкого района.

Поселок Ерунаково из состава Терсинского сельсовета передан в состав Казанковского сельсовета Новокузнецкого района.

АПК: проблемы и решения

Кому светит «Маяк»?

Евгений САЛЕНКО,
Виктор МОИСЕЕВ,
Юрий СЕРГЕЕВ (фото) —
специальные корреспонденты «Кузбасса».

Это с какой стороны посмотреть. В недавние бы времена шустрый репортер понапридумывал бы немало громких идеологических эпитетов. Нашлось бы место и для «светлого будущего», и для «верной дороги». Впрочем, расторопностью и мы не обеднели, но совхоз «Маяк» действительно хозяйство уникальное и действительно может быть светочем образцового хозяйства не только у нас в области. Согласитесь, в наше митингово-разгульное время, когда вместо обещанной многократной поддержки с крестьянина дерут последнюю шкуру, держать хозяйство в полном экономическом порядке сложно.

Анатолий Федорович Долбня, директор совхоза, может часами с увлечением говорить о своем детище. Именно так, без преувеличений. Ибо он, в 25 лет волею тогдашней кадровой политики назначенный директором строящегося Промышленновского свинокомплекса, самолично выбирал стройплощадку, своими руками вбивал первые колышки. Школу прошел, по его словам, о-го-го какую. Считай, сразу после институтской скамьи зоотехник-свиновод переквалифицировался в прораба, толкача, механика. Исколесил весь Советский Союз в поисках оптимальной и компактной технологии откармливания животных, оставил от первоначального проекта одни только стены, переделывая его как можно проще и умней, но своего добился. Не комплекс — конфетку сотворил.

И опять же говорим без преувеличений. Потому что доводилось бывать на разных комплексах и свинофермах, было отчего поудивляться и чему порадоваться, но «Маяк», по нашему единодушному мнению, сразил наповал. Во-первых, своей компактностью, педантичным порядком и чистотой. Да-да. Все же как ни крути, но скотный двор — есть скотный двор: следы его всегда заметны даже невооруженному глазу. Да вот только не на комплексе совхоза. Не в каждом городе центральная площадь, не говоря уже об улицах, чище, чем восьмигектарная территория, на которой разместились все службы центрального отделения. Кому как — не знаем, но нам показалась эта небольшая деталь лучшим доказательством культуры труда. А вместе с этим и хорошо развитым коллективным чувством хозяина. Во всяком случае мы не уловили тех нюансов поденщины и принудиловки за ради куска хлеба, которые, что греха таить, сквозят во многих совхозах и колхозах.

Пожалуй, это и будет вовторых. Хозяйское отношение к труду, замешанное не на голом патриотизме, а, если хотите, на личной выгоде и материальном интересе каждого, в «Маяке» занимает главенствующее положение. Работа животновода, да еще в отрасли свиноводства, далеко не мед, и льготную пенсию за это не дают. Да и других послаблений тоже, не говоря уже о том, чтобы зарплату крестьянину платили по труду: заработал — отдай. К сожалению, такая картина в сельском хозяйстве сплошь и рядом. А вот «Маяк», впрочем, как и подавляющее число хозяйств, входящих в состав объединения «Свинопром», последние годы немалую часть прибыли вкладывает в поддержание престижа своих работников.

К примеру, такая деталь. Ту же президентскую компенсацию, которая, как известно, в Кузбассе составляет 78 рублей, совхоз увеличил до 169 рублей. Каждому из 250 рабочих списочного состава (даже штат и тот компактный), независимо от того, директор ты, оператор-свиновод, механизатор или конюх. Надбавка идет из фонда заработанных прибылей, а значит из общего котла. Правда, СТК совхоза постановил: за прогул, пьянку, небрежное отношение к работе и другие нарушения лишать виновных доплаты. Опоздал, допустим, или раньше времени ушел с работы — получи положенные 78 рубликов, а потом думай.

Еще удивило. Точно знаем, что нет пока в области колхозов и совхозов, которые бы выплачивали за своих рабочих подоходный налог. Промышленные предприятия-магнаты кое-где начинают практиковать такие льготы, так на то они и магнаты. А в «Маяке» рабочие уже с начала года получают полную зарплату без всяких вычетов.

(Продолжение на 2-й стр.).

весеннее поле

КАРТОШКА НА ЧУЖОЙ МАНЕР

Более половины картофельных плантаций ОПХ «Возвышенка» возделывается нынче по голландской технологии.

Зарубежный опыт при помощи облисполкома и фирмы «Себеко» перенимают в этом году сразу несколько хозяйств области. В «Возвышенке», экспериментируя, даже увеличили на 40 гектаров картофельный клин. Правда, безоглядно доверять модной технологии не стали — решили подстраховаться, засеяв часть площадей испытанным методом. Но и к требованиям голландских партнеров отнеслись серьезно. Непременное условие — добротный анализ почвы. Не хватает нужных компонентов — будь добр восполни. Вот так пришлось вносить двойную норму удобрений.

К июню в хозяйстве надеются завершить опытную посадку второго хлеба. Все предпосылки для этого налицо: благодаря стараниям представителя фирмы техника работает как часы. Есть правда небольшие сомнения по поводу жизнестойкости завезенных из-за границы семян — Сибирь все-таки. Но если учесть урожайность картофеля в 265 центнеров с гектара, которой самостоятельно добилась «Возвышенка», то на успех, безусловно, стоит рассчитывать.

В. ПЛИСЕНКО,
корр. «Кузбасса».

Ленинск-Кузнецкий район.

создана комиссия

ЧТО ДЕЛАТЬ, ЕСЛИ БЕДА?

Известно, что в облисполкоме создана комиссия по чрезвычайным ситуациям, задача которой — ликвидировать всевозможные бедствия, стихийные и вызванные авариями на производстве. Комиссии на местах возглавляют заместители или председатели исполкомов Советов. В принципе, она существовала и раньше под названием чрезвычайной. Около года назад было решение облисполкома о преобразовании ее и поручение «разработать меры по усилению готовности органов управления, сил и средств к предупреждению и ликвидации чрезвычайных ситуаций». В распоряжении властей, например, монтажно-восстановительный отряд на базе пожарных частей, организованный в прошлом году. Такой есть в Кемерове и создается в Новокузнецке.

Состоялась учеба председателей этих комиссий, и выяснилось, что очень вовремя: многие руководители в исполкомах сменились, и председатели комиссий по чрезвычайным ситуациям не знают не только схемы взаимодействия этих самых «сил», участвующих в ликвидации чрезвычайных ситуаций, но и какие организации в этом участвуют, кто их возглавляет, их телефоны и т. д. Поэтому учеба была как нельзя кстати. Два дня перед организаторами действий в экстремальных ситуациях выступали руководители служб, которые и составляют те «силы и средства», которые участвуют в ликвидации чрезвычайных ситуаций. Затем для примера и учебы разобрали один из последних случаев загрязнения реки по вине одного из кемеровских предприятий.

АПК: проблемы и решения

КОМУ СВЕТИТ «МАЯК»?

(Продолжение. Начало на 1-й стр.).

И это не все заботы о людях. Женщинам по уходу за детьми с полутора до шести лет выплачивается ежемесячно по 91 рублю. Все транспортные услуги ветеранам труда и пенсионерам совхоз взял на свой кошт, а также бесплатно выдает им по три тонны угля. Зерна работнику совхоза положено за счет хозяйства по три центнера. Не говоря уже о праве каждого купить ежемесячно по 10 килограммов мяса за два с половиной рубля за кило, получить на семью по два поросенка в год по льготной цене, выписывать комбикорм за половинную стоимость...

Теперь скажите, станет ли при таких условиях кто-нибудь в совхозе бить баклуши или работать спустя рукава? Думаем, напротив, будет стараться как можно больше произвести и соответственно получить прибыли. И, конечно же, не ловчить за счет других, не проштрафиться, не дай бог. Скажем, например, загулял мужик, попал в медвытрезвитель либо общественный порядок нарушил. Такой, как правило, потеряет годовых льгот более трех тысяч рублей. Буквально за одно нарушение лишают все сто процентов тринадцатой зарплаты. А это в среднем 1900 рублей. Так что подумаешь не раз, прежде чем загуляешь или схалтуришь на рабочем месте. И это, кстати, не диктат администрации, а решение трудового коллектива совхоза. На директора и специалистов оно также распространяется.

И самое время спросить: а как прибыли даются, за счет чего и сколько? Ясно, что с неба они не сыпятся, так что мы поначалу тоже долго уясняли этот вопрос. Вроде бы свинокомплекс — основной источник доходов — не сказать, что огромный: всего на 12 тысяч голов. В том же «Юбилейном» содержат 54 тысячи свиней да вторую очередь на столько же голов достраивают, а посмотрели мы результаты, сравнили — не в пользу они знатного соседа-гиганта. В «Маяке» из 3240 тысяч рублей прибыли в прошлом году одно свиноводство только дало дохода 2800 тысяч рублей. Соседний комплекс получил всего прибыли 2771 тысячу.

— А вы думаете, мы зря в свое время по стране раскатывали? — отвечает А. Ф. Долбня.— Где про какую новинку в свиноводстве вычитаем или услышим, считай, мы уже там побывали. У нас сейчас по объединению «Свинопром» самая низкая себестоимость продукции и самая высокая рентабельность производства — 99,1 процента. Кстати, и в России среди подобных хозяйств нигде нет таких результатов. За счет чего? Во-первых, высокая организация труда, во-вторых, сами люди, которые его организовывают. Без них «Маяк» бы так не светил...

Это точно. Анатолий Федорович с теплом и нескрываемым уважением рассказывал о Ю. С. Шаврине, бывшем главном инженере совхоза, который недавно оставил свой пост и перешел на более спокойную, но любимую тем не менее работу. Повезло «Маяку» с инженером — технарь до мозга костей, голова академика и золотые руки, заслуженный рационализатор. Только благодаря ему при строительстве комплекса были упрощены до предела и отлажены до военной надежности все технологические линии откорма. За 15 лет существования еще ни один узел, ни один агрегат не вышел из строя и работает как часы. А главное — дешево и из подручного или бросового материала. Было время, когда совхоз не успевал принимать делегации, приезжающие перенимать опыт. Шаврин чертил всем проекты и готовил документацию. Все восхищались и ахали смелым и надежным решениям инженера, но... так никто и не внедрил ценный опыт. А ведь сколько бы миллионов можно было сэкономить, на кормораздатчиках и других приспособлениях, и как сильно облегчить людям труд!

Нельзя не сказать о начальнике цеха репродукции Мелите Альбертовне Фидлер. Этот участок — святая святых всего комплекса, потому что мало еще забот откормить, главное, чтобы было кого выкармливать. И, видимо, не зря зоотехник-свиновод М. А. Фидлер не раз являлась участником ВДНХ и ее победителем. Приз выставки — автомобиль «Москвич» — за здорово живешь не дадут.

Тут же более десятка лет трудятся операторами М. В. Заздравных и Л. С. Разумова. Образно говоря, нянчат поросят. Хлопотное это дело и очень ответственное. Нужно и опорос у свиноматки принять, и малышей сохранить, и вырастить их до отъемного веса. Короче, без специальных знаний и опыта здесь люди не работают. Потому и приплода получают за год в совхозе более 20 тысяч, и сохранность поросят на свиноматку составляет в среднем больше десяти голов.

Можно было, конечно, поподробней рассказать об экономике совхоза. Да только нужно ли? Главное, здесь собрался крепкий и работоспособный коллектив. А отсюда и экономика. Про это хозяйство можно и нужно говорить не только как о передовом в отрасли свиноводства. Есть у «Маяка» и другое направление в работе, которое в скором будущем принесет также немалые прибыли.

Об этом в следующем номере.

НА СНИМКАХ: М. В. Заздравных, оператор цеха репродукции; производственные вопросы не всегда решаются в кабинете (А. Ф. Долбня и М. А. Фидлер).

Промышленновский район.

полемика

ПОДЛОГ КАК СРЕДСТВО БЛЕСТЯЩЕЙ КРИТИКИ

18 мая в газете «Кузбасс» была опубликована корреспонденция Бориса Синявского «И снова надо выбирать», вызвавшая у читателей довольно спокойную реакцию. Лишь письмо Леонида Сергачева выбилось из общего ряда — и своим тоном, и своей аргументацией. Мы решили опубликовать его, как и ответ автора корреспонденции «И снова надо выбирать».

Леонид СЕРГАЧЕВ.

Полемика между людьми с различными взглядами — дело обычное. Так повелось, что аргументы одной стороны подвергаются сомнению другой и либо опровергаются, либо, если критика сказывается несостоятельной, остаются в силе.

Бывает, однако, и такое, когда по непониманию или умышленно критике подвергаются вовсе не те взгляды, что высказаны оппонентом, а те, что придуманы самим критиком. Внешне создается иллюзия убедительности, хотя на самом деле совершается вульгарный подлог.

Именно в такого рода приеме я обвиняю публициста газеты «Кузбасс» Б. Синявского. Вот что он пишет: «В одном из последних номеров «НГ» прочитал я любопытный материал, подписанный Леонидом Сергачевым. Может, я ошибаюсь, но публикацию, подписанную этой фамилией, следует считать как идеологическую наработку рабочего движения Кузбасса. Так вот, Сергачев считает невозможным прямое всенародное избрание нашего губернатора из-за отсутствия соответствующего законодательного основания».

Позвольте мне далее не цитировать, а предложить смысл критики в свой адрес своими словами. Это будет покороче. Б. Синявский упрекает меня в том, что я не протестовал, когда с просьбой о проведении прямых выборов обратились в Верховный Совет РСФСР Москва и Ленинград, напоминает, что в свое время Голиков, Кислюк, Рудольф требовали прямых выборов председателя облсовета, а им отвечали словами Сергачева: закона-де такого нет. Так что, когда надо (есть надежда на избрание), все они (то есть мы) за прямые выборы, а не надо (нет надежды) — против.

Не знаю, как это принято у ваших публицистов, уважаемый Б. Синявский, а у нас принято не перевирать слова своего оппонента и критиковать по существу.

Во-первых, я не против прямых выборов председателя Совета. Но я против, чтобы это проводилось анархистским способом, то есть без соответствующего разрешения, а еще лучше — закона Верховного Совета РСФСР. А разве вы, уважаемый Борис Васильевич, не намерены считаться с государственными нормами?

Во-вторых, я не выступал за прямое избрание председателя и весной прошлого года, да и не мог выступать по той простой причине, что не был еще депутатом областного Совета. Так что, если кто и возражал против прямых выборов председателя областного Совета, то говорил исключительно своими словами.

В-третьих, в своей статье «Облисполком: закон не писан» я говорил вовсе не об этом, а, заметив, что закона о выборах председателя Совета еще нет, упрекал четырех работников облисполкома за то, что именно они обращаются с просьбой в Верховный Совет России разрешить в Кузбассе проведение прямых выборов председателя облсовета. На этом тезисе и была построена вся моя статья.

Такая просьба или обращение в Верховный Совет России может исходить только от сессии областного Совета, от депутатского корпуса, а не от исполкомовских работников. Плохо ли, хорошо ли, что исполком такого права не имеет, считайте, как хотите, но на сегодня исполком — аппарат, рабочий орган Совета, поэтому только последний может определить его внутреннюю организацию как свою собственность.

И вовсе не Москва и Ленинград обратились в Верховный Совет РСФСР с просьбой о прямых выборах мэров, а Мосовет и Ленсовет.

Зачем же так передергивать, Борис Васильевич? Ведь любой читатель, желающий докопаться до истины, сравнит мою и вашу статьи, заметит передержки и, естественно, уличит вас в подлоге. Напомню ему: в «НГ» моя статья — 14 мая 1991 года, в «Кузбассе» ваша — 18 мая 1991 года. Я не намерен обращаться в суд, считая достаточной ту отповедь, что вы от меня сейчас получили. Но я намерен вас вынудить обратиться в суд, называя вас за тот подлог, который вы совершили, непорядочным человеком.

Все остальные ваши рассуждения в вашей статье ко мне прямого отношения не имеют. Но я остановлюсь на них по другой причине. Расхваливая А. Г. Тулеева, нынешнего председателя областного Совета и исполкома, вы пытаетесь огульно шельмовать лидеров рабочего движения Кузбасса. Вот здесь позвольте вам сказать: «Вы не правы».

Есть ли шансы у уважаемого А. Тулеева победить Б. Ельцина в Кузбассе — покажут сами выборы. Вы заранее предполагаете за ним большинство. Я так не думаю. Полагаю, что и в Кузбассе Б. Ельцин соберет больше голосов, чем все его соперники вместе взятые. Но сейчас спорить по этому поводу — вещь праздная. А вот выражения типа: «...привлекательного лидера в запасе у «рабочкомовцев» сегодня нет — не Голикову же, в самом деле, соперничать с Тулеевым в симпатиях земляков!» оставьте. Это ваше высказывание ничего, кроме барского презрения к рабочему человеку, в себе не несет. Да ведь и неправдиво же оно! У рабочих, причем не у одних шахтеров только, это имя очень даже авторитетно. К тому же, честное слово, и мы с вами это знаем оба, А. Тулеева поддерживают большинство администрации, партаппарат в первую голову, жители села и пенсионеры. И тот же Голиков, вздумай он соперничать с Тулеевым на должность председателя облсовета, составит очень даже серьезную конкуренцию.

Впрочем, здесь вы можете оставаться в счастливом неведении. Мы же предпочитаем действовать по принципу: «Никогда не презирай противника, но знай его хорошенько».

армия и общество

КАК ТЕБЕ СЛУЖИТСЯ?

Тему этого интервью подсказали публикации, помещенные на страницах осинниковской городской газеты «Время и жизнь». На одной из них под заголовком «Служат наши земляки» — фотография парня в военной форме. Это Виктор Пукалин, в недалеком прошлом выпускник школы № 31 и рабочий ремонтно-строительного управления, а ныне — пограничник. Служить он пошел вместе со своей овчаркой по кличке Дик, которую вырастил еще до призыва в ряды Советской Армии. Мне доводилось видеть, как Виктор дрессировал своего питомца. Картина, скажу вам, была впечатляющей.

Как сообщили из войсковой части, Виктор вместе с Диком службу несут образцово.

Другая публикация посвящалась приказу военного комиссара Осинников подполковника П. П. Максимова о приписке граждан 1974 года рождения к призывному участку.

Невольно подумалось: а как вообще служат наши земляки?

— Павел Петрович, — предлагаю П. П. Максимову, — давайте несколько изменим порядок нашей беседы. Ведь прежде обычно говорят о хорошем, а потом, после едва ли не обязательных слов «однако», «вместе с тем» переходят к негативным явлениям. И вот почему я это предлагаю. Слишком свежи в памяти некоторые публикации на армейские темы: недокомплект личного состава Вооруженных Сил, в ряде регионов — Литва, Латвия, Эстония, Армения, Грузия — срываются планы призыва в армию, тысячи человек не являются на призывные пункты. А уж о дедовщине и говорить не приходится. Что же происходит с призывниками?

— Эти явления не украшают нашу действительность. Но их корни надо искать не в Вооруженных Силах, а в самом обществе, в котором растут будущие солдаты, и спрос за них прежде всего со взрослых.

Представьте себе: в армию призвали хулигана, каковых среди молодежи, увы, немало. Конечно же, он в армейской среде попытается выплеснуть все те навыки хамства и бесчеловечности, которые приобрел в сомнительных компаниях еще в доармейской жизни.

Отсюда вывод: всем нам надо думать над тем, какое поколение мы воспитываем и какую смену себе готовим. Тогда не будет эксцессов, которые пусть и редко, но все-таки случаются, в том числе и с осинниковскими парнями, призванными в армию. Так, один из них два года назад был осужден военным трибуналом за избиение сослуживца. За это же время двое понесли наказание, выражаясь языком военных юристов, за самовольное оставление воинской части. Не подумайте, что они бежали от дедовщины. Нет, это были вчерашние школьники, еще до конца не осознавшие, что они вступают во взрослую жизнь и что спрос за их поступки будет соответствующий. Просто ребята не хотели служить, тем более, что они чувствовали свою безнаказанность. По этой причине от воинской службы кое-кто вообще отказывается. Так, прошлой весной трое не захотели служить по религиозным мотивам. Семь человек увиливали от службы под другими предлогами, главным образом ссылаясь на состояние здоровья, хотя медицинские комиссии говорили, что служба им не противопоказана.

Мы передали материалы на «уклонистов» в городскую прокуратуру, чего, кстати говоря, прежде не делали.

Отметим и другое. Последнее время таким вопросам, как укрепление воинской дисциплины, дедовщина и другим, им подобным, уделяется особое внимание. Например, издан специальный Указ Президента СССР «О некоторых мерах по усилению социальной и правовой защиты военнослужащих».

Конечно, если наши парни попадают в беду из-за той же дедовщины, то мы стараемся им помочь. Так, недавно лично ко мне обратилась с просьбой перевести сына в другую войсковую часть одна из матерей. Пожелание было учтено, и конфликт благополучно разрешен.

— Тем не менее, думается, что подобные факты не характерны для Вооруженных Сил вообще, и для осинниковских призывников в частности?

— Я уже говорил, что так называемых «уклонистов» у нас в Осинниках всего семь человек.

— Можно назвать и еще один факт: наш военкомат уже много лет справляется с планом призыва молодых людей на службу в ряды Вооруженных Сил. Разумеется, я далек от мысли приписывать это в заслугу одному военкомату. Над решением подобных вопросов работает вся городская общественность: учебные заведения, коллективы промышленных предприятий, автошкола ДОСААФ и многие другие. Вот вы упомянули в начале беседы о Викторе Пукалине. Нет слов против, отличный парень. Мы все в военкомате были рады, когда получили из его войсковой части благодарственное письмо с фотографией, которые передали редакции местной газеты. Но ведь таких парней у нас сотни, тысячи. Достаточно сказать, ежегодно многие из них поощряются краткосрочными отпусками, они приходят в военкомат, добрым словом вспоминая тех, кто готовил их к службе в рядах Вооруженных Сил: руководителей военной и физической подготовки школы, других учебных заведений.

— Чем новый призыв отличается от предшествующих?

— Прежде всего тем, что сегодня мы, значит и наши ребята, представляем, где будем служить, так как в наряде указывается наименование военного округа. В так называемых «горячих» точках наши призывники будут служить только по согласию. Я имею в виду, например, республики Закавказья. Кроме того, в последнее время особое внимание уделяем комплектованию внутренних войск.

Мы учитываем пожелания призывников служить в том или ином роде войск, конечно, если позволяют его здоровье и физическая подготовка.

— Ваше отношение к профессиональной и альтернативной службе?

— Профессиональная служба дает более высокий уровень подготовки военнослужащих. Вопрос в том, как на нее переходить. Убежден, что солдат-профессионал должен получать много больше, чем сейчас. Причем не только в смысле денежного содержания, так как физическая и психологическая нагрузка на солдата или матроса зачастую не идет ни в какое сравнение с нагрузкой на того или иного специалиста, работающего в обычных условиях. Надо учитывать и то, что в последние годы Вооруженные Силы подвергались прямо-таки массированному шельмованию — иного слова не подберу — со стороны целого ряда ответственных лиц и органов печати.

А теперь об альтернативной службе. На мой взгляд, она необходима на то время, пока существует всеобщая воинская повинность и пока у нас нет профессиональной армии. Разумеется, альтернативная служба должна, по меньшей мере, вдвое, а то и втрое превышать срок службы в линейных войсках.

Кстати, в настоящее время постепенный переход солдат и матросов на службу по контракту уже начинается. Проводятся подобные эксперименты в Войсках противовоздушной обороны, во внутренних войсках. А пока в массовом порядке пополняя ряды Вооруженных Сил, мы делаем ставку на отлично подготовленных парней, которые заранее готовятся к службе в Советской Армии и ВМФ.

ОТ АВТОРА. Признаюсь, на этом я хотел поставить точку, но жизнь подсказала иной конец. Зашел буквально вчера вечером в гости мой знакомый Саша Кудрин, работник шахты «Шушталепская». Рослый, крепкий парень, на поводке — его любимец Индус, овчарка.

— Поздравьте... Зачислен в Пограничные войска. Поеду вместе с Индусом. Так что служить будем вдвоем.

С удовольствием жму руку будущего пограничника.

А. ЦЫРЯПКИН,
корр. «Кузбасса».

это любопытно

На чьи деньги живет Российское ТВ?

Почти две недели мы смотрим программу Всероссийской государственной телерадиокомпании. «Еженедельник «Коммерсантъ» сообщает любопытную подробность

Кроме независимости и демократичности эфира — этот принцип хотел бы положить в основу своей деятельности новый коллектив — есть еще одна отличительная особенность. По сообщению еженедельника «Коммерсантъ», из-за дефицита республиканского бюджета Российское телевидение будет жить на деньги «одного предпринимателя» (выражение Ивана Силаева на презентации Российского ТВ).

Как выяснилось из компетентных источников, пишет еженедельник, под «одним предпринимателем» Иван Силаев подразумевал известного советского бизнесмена Бориса Иосифовича Коробочкина, председателя концерна «Конверсия», ссудившего российскому правительству для ТВ на беспроцентной основе 6 млн. долларов США.

Согласно поручению Силаева от 19 апреля Госкомэкономике РСФСР и Госкомобеспечению РСФСР, одолженная концерном валюта должна быть погашена до 1 ноября путем выделения концерну для продажи за рубежом материальных ресурсов. Таковые ресурсы, правда, до сих пор не выделены.

Если обещанное не будет отдано «Конверсии», его председателя, Бориса Коробочкина, следует считать настоящим хозяином Российского ТВ, подчеркивает еженедельник «Коммерсантъ».

СВЕРИМ АРГУМЕНТЫ!

Борис СИНЯВСКИЙ.

Уважаемый Леонид Петрович!

Сожалею, что вы восприняли мое выступление в «Кузбассе» на уровне личной обиды. Чего иного, но обидеть вас я никак не хотел хотя бы потому, что всегда с определенным уважением отношусь к вашему имени, всегда с любопытством читаю и слушаю вас, что, однако, не означает полного моего согласия с вами.

Надеюсь, что наша совместная публикация позволит снять недомолвки личного характера, как-то прояснить взаимные позиции — это и станет основой того, что более мы не будем докучать читателям перепалкой и перебрасыванием друг другу упреков.

Но аргументы сверить следует. Вот вы пишете, адресуясь ко мне: «...по непониманию или умышленно критике подвергаются вовсе не те взгляды, что высказывались оппонентом, а те, что придуманы самим критиком. Тут уж, как мне кажется, все зависит от точки зрения. Я, например, увидел именно такой прием в ваших строках, которые содержатся в материале, послужившем нам «яблоком раздора»: «Зачем, уважаемый Аман Гумирович, своих людей подставлять?.. В любом случае это характеризует вас не с лучшей стороны... Что бы ни двигало вами, вы скажете на сессии, что хотели сэкономить время кузбассовцев и по этой причине провести выборы Президента и председателя Совета одновременно, но результат получился самый неприятный». Как видим, вы не только вложили в уста Тулеева никогда не произносимые им аргументы, но даже и будущую речь его на предстоящей сессии «написали».

То же самое и по отношению ко мне. Вы приписываете мне барское отношение к рабочему человеку. На основании чего? На основании того, что мне не нравится Голиков? Более чем удивительно. Во-первых, я не думаю, что кто бы там ни было получает право на пожизненное почтительное к себе отношение потому лишь, что не закончил институт и какое-то время руками крутил гайки. Есть подонки рабочие и честные люди с высшим образованием и наоборот. Ну а что касается Голикова, то я к нему, как к рабочему, вообще никак не отношусь, т. к. вообще не знаю его в этой ипостаси. А в качестве политика я оцениваю его весьма низко. Имею на это право? А вы имеете полное право считать все того же Голикова государственным деятелем уровня Вашингтона либо Миттерана.

Если же говорить не о личных обидах, а о сути моей недавней публикации, то, как мне кажется, «НГ» подтвердила мои выводы, опубликовав материалы пресс-конференций руководителей совета рабочих комитетов Кузбасса. Цитирую: «В. Голиков: сначала надо определить, когда могут состояться такие выборы (речь о прямых выборах губернатора Кузбасса.— Б. С.). Если, как предложено, 12 июня — это исключено... Это будет сделано специально, чтобы поставить остальных претендентов, кроме Тулеева, в заведомо неравные условия».

Как тут удержаться и не уточнить — в прошлом году тот же Голиков, требуя всенародных выборов председателя областного Совета, «отпускал» на эту же самую процедуру практически такое же, как и ныне, время. Если по большому счету, то он прав, однако этот же аргумент «играет» и по отношению к выборам Президента России — тут тоже быстротечность выборной кампании практически обеспечивает победу только одному кандидату. Почему же Вячеслав Михайлович не возмущается этим обстоятельством? А вы говорите, что это рабочий, которого я ОБЯЗАН уважать за одно лишь звание его. Увольте.

Так что в этом вопросе мы с вами расходимся, как и в точке зрения на то, как оценят кузбассовцы дуэт Тулеев — Ельцин 12 июня. Но, как мне думается, есть у нас и точки соприкосновения.

Так и меня, как равно и вас, чрезвычайно покоробила пресловутая телеграмма, да еще и содержащая дубоватые аргументы времен застоя: «...многочисленные обращения трудовых коллективов, организаций и личные обращения граждан...». Меня, как и вас, никоим образом не устраивают любое нарушение закона и даже попытка обойти его. Но я против ЛЮБОГО вольного обращения с законом, т. е. против выборов — без соответствующего правового подкрепления — председателя областного Совета, но и против забастовки, которая организуется в нарушение существующего государственного уложения. Тем более против прямого игнорирования конкретного решения Верховного Совета. Вы тут меня не поддерживаете?

Давайте не будем «до упора» выяснять, кто из нас победил в споре, ведь это бессмысленно, и каждый из нас останется при своем мнении. Есть прекрасный третейский судья — жизнь, она и рассудит все и всех.

Надеюсь, что после небольшой этой полемики мы, встречаясь ненароком в редакционных коридорах, будем, как и прежде, здороваться друг с другом, а не воротить носы на стороны — прецеденты такой именно реакции, к сожалению, есть. Будем выше этого. Что же касается меня, то я сохранил уважительное отношение к вам, как к личности, хотя, признаюсь, удивился поспешности, с какой вы определили уровень моей порядочности.

Польша сегодня

ЕСЛИ У ТЕБЯ ЕСТЬ ДЕНЬГИ...

Приезжающим сегодня в Польшу советским гражданам эта страна представляется настоящим Эльдорадо. Особенно тем, кто побывал здесь три-четыре года назад. На каждом шагу — впечатляющие изменения. Универмаги, продуктовые магазины, многочисленные уличные палатки наполнены самыми разными товарами. Поляки уже успели забыть о существовавшем когда-то распределении промтоваров, продовольственных карточках на мясо, об очередях перед магазинами. Сегодня без труда можно купить разнообразные мясные и колбасные изделия, сыры, рыбу, апельсины, бананы, лимоны, а также экзотические фрукты, о существовании которых поляки ранее и не подозревали.

Нет каких бы то ни было проблем с приобретением промтоваров — будь то пылесосы, стиральные машины польского и зарубежного производства или высококачественные японские телевизоры, видеомагнитофоны, фотоаппараты. Словом, сегодня в Польше можно купить буквально все, что только душа пожелает, если у тебя есть... деньги.

Вот тут-то и загвоздка: кошельки большинства граждан весьма тощи. Стабильность рынка и ошеломляющая насыщенность его товарами оказались достигнуты очень высокой ценой. Налицо существенное падение реальных доходов людей и их продолжающееся обеднение. Правда такова, что многие из вышеперечисленых товаров большинству просто не по карману, все большее число польских семей не знает, как связать концы с концами в связи с галопирующей дороговизной. Все меньше семей может себе позволить провести отпуск в домах отдыха, все меньше детей выезжает из дома на каникулы

Правда, удалось немного сбить суперинфляцию, и сегодня польский злотый, как говорится, «растет в цене», став практически конвертируемой валютой. Нынешнее правительство Яна Кшиштофа Белецкого, как и до него Тадеуша Мазовецкого, свою первостепенную задачу видит в борьбе с инфляцией — смертельным врагом любой экономики. Однако попрежнему в стране отмечается падение производства, растет безработица, снижается уровень жизни большинства населения.

Острое недовольство рабочих вызвал так называемый «попивек» — налог на сверхнормативную зарплату, бьющий прежде всего по тем предприятиям, где стремятся повысить зарплату, несмотря на установленный лимит.

К сожалению, надежды на облегчение сложившейся ситуации минимальны. Нижняя палата польского парламента, вопреки предложению президента Леха Валенсы, большинством голосов приняла решение провести новые выборы в сейм и сенат осенью нынешнего года. Различные партии и группировки примеряются к борьбе за власть и влияние. «Солидарность» разделилась на фракции, которые борются друг с другом. И пока на польской политической сцене нет сильных партий, имеющих ясную и четкую программу.

Словом, ближайшие месяцы станут решающими для польской демократии и реформ.

З. НЕМЦЕВИЧ,
польский журналист.
(ИАН).

Гданьск.

взгляд со стороны

АМЕРИКАНСКИЙ ЖУРНАЛ О МАФИИ В СОВЕТСКОМ СОЮЗЕ

В американском журнале «Интернэшнл стрэтиджиз мэгэзин» [в номере за март—апрель] опубликована статья, которая приводится с некоторыми сокращениями.

С началом перестройки и распадом централизованной авторитарной структуры власти в Советском Союзе местные темные силы появились на сцене, чтобы заполнить вакуум. Сейчас не только процветает теневая экономика, которая всегда существовала в какой-то мере, но во многих областях страны возникла теневая структура власти в форме организованной преступности. Чем больше правительство медлит со сломом старых бюрократических экономических систем, чем меньше отношение имеет официальная экономика к реальной жизни, тем большую власть обретают преступники.

Преступность во всех формах резко возросла с 1987 года. Это первый год, когда Министерство внутренних дел опубликовало статистические данные о преступности. В значительной мере ее рост приписывают организованной преступности. Мафия заметна, и она терроризирует население, не привыкшее к насилию в повседневной жизни. Средства массовой информации публикуют сенсационные сообщения об организованной преступности, и ее используют как политическое орудие политические деятели.

«Экономическую преступность», включая организованную «спекуляцию», то есть «черный рынок», и присвоение государственной собственности советское правительство использует как предлог для подавления движений за независимость, критиков и реформаторов.

Советское Министерство внутренних дел (МВД), в ведении которого находится милиция, само замешано в коррупции. Постового милиционера подкупить легко. У самых нижних чинов жалованье составляет сумму, эквивалентную семи долларам в неделю. Чтобы подзаработать, многие милиционеры по совместительству работают в гостиницах и берут деньги у проституток за то, что пропускают их в гостиницу. «Милиция — это почти организованная преступность», — говорит экономист из Беркли Грегори Гроссман.

В Советском Союзе термин «мафия» используется в широком смысле. Имеются в виду не только спекулянты и гангстеры. Сейчас люди, имеющие хоть какую-то власть, стараются обеспечить себе «мягкую посадку», когда партийная машина совершенно развалится. Это значит присосаться к кооперативам, многие из них, безусловно, просто подставные организации мафии. «Существует так много бюрократов, которые доят кооперативы», — говорит Юрий Мальцев, советский экономист, эмигрировавший в прошлом году в Соединенные Штаты.

В некоторых республиках Средней Азии мафия, как утверждают, действует в тандеме с партийной структурой, у нее даже есть своя милиция и система наказания наряду с аналогичными официальными органами. Здесь организованная преступность носит феодальный характер. «Боссы мафии могут без всяких проблем стать фундаменталистскими мусульманскими владыками, а этнические конфликты превращаются в междоусобную войну».

Этнические банды можно видеть на улицах крупных городов. Стиль этих банд, вооруженных до зубов — даже израильские автоматы «узи» достать легко благодаря процветающему нелегальному рынку оружия, — напоминает эру «сухого закона» и в США: драки за контроль над районами Москвы, перестрелки на улицах и в ресторанах, драки в центре столицы.

Иностранным предпринимателям обычно предлагают заключить сделки директора предприятий. «Приезжайте в Москву, я скажу вам, за какой столик вам надо сесть в Международном центре торговли, и я гарантирую, что через 35 секунд к вам подойдут с предложением заключить сделку», — говорит Петр Оренский, консультант по торговле с Америкой и совместным предприятием. Он описывает инцидент, который произошел недавно: «Подошел какой-то парень и сказал, что у него есть парфюмерный концентрат, который хранится на его предприятии. Когда мы разговорились, выяснилось, что за четыре-пять лет он накопил этого концентрата на миллионы рублей, а теперь пытается продавать его на рынке. Сталь, пластмасса... подобную тактику применяют на всех предприятиях. Данные о производстве занижаются, а излишки продаются тем, кто больше платит.

Любое предприятие или частное лицо, имеющее доступ к крупным суммам, особенно в иностранной валюте, — потенциальная мишень мафии. У ресторанов, предприятий, занимающихся импортом и экспортом, и у совместных предприятий вымогают деньги. Если директор ресторана отказывается платить, ресторан сжигают. В этом году одного преуспевающего московского стоматолога, у которого лечились и иностранцы, зверски пытали и убили у него дома. Было известно, что преступники неоднократно пытались вымогать у него деньги и угрожали ему, а он отказывался им платить. Местная мафия пыталась получить деньги с «Пицца хат» в Москве. Когда дирекция ресторана обратилась к властям, ей ответили: «Мы ничего не можем сделать».

Иностранные компании и совместные предприятия в какой-то мере застрахованы от мести мафии, потому что они иностранцы, но их и их местных партнеров советская система, в сущности, не защищает. Это дает мафии возможность заниматься рэкетом. Поскольку существует так много разных групп мафии, первая из них, которая обращается к вам, обычно предлагает защитить вас от других преступных групп. Если иностранные компании или совместные предприятия отказываются платить деньги за то, чтобы их защищали, как это сделала «Пицца хат», может быть, ни их самих, ни их собственность не тронут, но мафия — это мощная организация, она может навредить, например, очень эффективно отпугивать клиентов. Она даже может повлиять на государственные структуры, которые не окажут вам такую помощь, как установка факсимильного аппарата или телефона».

Вот что рассказывает Хэггерти, американский бизнесмен, совместное предприятие которого вступило в конфликт с местными мафиози: «Положение отнюдь не стимулирующее для бизнесменов, которые пытаются вести дела в СССР». Поскольку банковские счета здесь менее приняты, чем в других странах, существуют неофициальная банковская система и люди, которые имеют наличные средства и ссужают их, чтобы финансировать какие-то предприятия. Насколько можно судить, поток таких средств устремляется из южных республик, особенно из Грузии и Азербайджана, на север: таково мнение Владимира Тремла из университета Дьюка. Существует нелегальный рынок золота. Золото тайно вывозится из страны. Утверждают, что этим занимаются организованная преступность и даже власти. Вымогаются деньги у совместных предприятий, и считают, что в этом принимает участие и западная мафия.

Есть свидетельства того, что растет тайная торговля наркотиками, связанная с мафией. Это в основном торговля коноплей и опиумом из среднеазиатских республик. Подпольные лаборатории производят из опиума героин и другие, более дорогостоящие наркотики.

Попытка Москвы в этом году помешать деятельности спекулянтов, в частности спекулянтов валютой, изъяв из обращения 50- и 100-рублевые купюры, как считают, была в общем неэффективной. Предполагают, что преступники перевели значительную часть своих денег в иностранную валюту и золото, застраховавшись таким образом от перипетий с рублем. «Большая опасность в том, что преступные элементы станут новыми капиталистами. У них есть деньги, власть и связи», — говорит Гроссман.

В самом деле, мафия становится авангардом нарождающегося класса предпринимателей. В Советском Союзе преступники и класс предпринимателей — это часто одни и те же люди.

(ТАСС).

ну и ну!

СМЕЛЬЧАК ИЗ ЧИКАГО

У советских футболистов есть одна на всех мечта: поиграть в каком-нибудь зарубежном клубе. И всем смертным понятны ее истоки: не за славой едут наши талантливые земляки.

На этом фоне необычной выглядит мечта Богдана Недильского. Он давно мечтал поиграть на Украине и обратился с такой просьбой к руководству команды «Карпаты» еще в прошлом году, во время гастролей львовян по заокеанским штатам. Вскоре 23-летний американский футболист получил приглашение поменять Чикаго на Львов.

Сейчас он живет в обычном общежитии в одной комнате с вратарем команды Валерием Паламарчуком. Зарплату получает в советских рублях. Владеет украинским языком, поскольку мать Богдана львовянка, отец—из Ивано-Франковска. Контракт заключен до конца сезона.

Вот и получается: у кого нет денег — ищет их на чужбине. У кого нет проблем— возвращается за ними на родину. Об этом сообщила «Комсомольская правда».

в мире животных

БРОСЬТЕ КОСТЬ ТОРТИЛЛЕ!

Тысячелетия жили в американской пустыне Мохаве эти мирные черепахи, а сегодня правительство объявило их существование в опасности... Ничего хорошего не принес этим пресмыкающимся контакт с человеком. Развитие в этом районе животноводства, а затем и охвативший его строительный бум привели к сокращению сферы обитания местных тортилл, нехватке кормов, угрозе инфицирования и т. п.

Ученые заметили, что черепахи за последние 40 лет уменьшились в размере. Их панцирь стал опасно хрупким и пористым, и вообще, в «здоровье» черепах произошли серьезные негативные изменения. Количество их из года в год неуклонно уменьшается.

Но основную причину бедственного положения мохавской тортиллы исследователи увидели в остром дефиците в ее организме кальция и связанными с этим различными заболеваниями и изменениями в развитии. Бьющие тревогу защитники окружающей среды полагают, в частности, разбросать в пустыне кости, камни и различные минералы, чтобы пресмыкающиеся могли извлекать из них столь необходимый им кальций. Однако существует мнение, что это вряд ли им поможет: ведь все равно такие «голодные до кальция» обитатели Мохаве, как, например, дикие кролики, окажутся проворней неторопливой тортиллы...

Вопрос о спасении черепах пустыни остается открытым...

НА СНИМКЕ: найдите способ помочь несчастной тортилле, панцирь которой не выдерживает больше тягот жизни из-за дефицита в организме кальция...

Фотохроника ТАСС.

РЕКЛАМА

25 И 26 МАЯ

ЦИРК. Программа «АФРИКАНСКИЕ ЛЬВЫ НА СВОБОДЕ. БОРЬБА С ГИГАНТСКИМИ ПИТОНАМИ». (В фойе цирка желающие могут сфотографироваться с забавными зверюшками). Начало в 15 и 19 час. **26 мая.** Начало в 11, 15 и 19 час.

ТЕАТР КУКОЛ. 26 мая. Спектакль ЗОЛОТОЙ ЦЫПЛЕНОК. Начало в 11 и 13 час.

ДОМ КИНО «МОСКВА». Большой зал. ТЫСЯЧЕЛЕТИЕ (10, 12, 14-10, 16-20, 18-30, 20-30). **Малый зал.** БОЛЬШОЕ ПРИКЛЮЧЕНИЕ ЗОРРО (11, 16, 18). ТРУДНО ПЕРВЫЕ СТО ЛЕТ, две серии (13, 20—детям смотреть не рекомендуется).

«АВРОРА». Большой зал. (16, 19). СИНДБАД И ГЛАЗ ТИГРА (11, 13, 15, 17, 19, 21). **Малый зал.** ТРАНТИ-ВАНТИ (10, 14—для детей). ФАНТОМАС РАЗБУШЕВАЛСЯ (12, 16, 18, 20, 21-40).

«ЮБИЛЕЙНЫЙ». ЗОЛОТЫЕ РОГА (9-30). ТЫСЯЧЕЛЕТИЕ (11, 13, 15, 17, 19, 21).

«КОСМОС». Киносборник мультфильмов ПЕС В САПОГАХ (10, 13-40). ЗВЕЗДНЫЕ ВОЙНЫ. «НОВАЯ НАДЕЖДА», две серии (11, 13-20, 15-40, 18, 20-10). КОРРУПЦИЯ (15, 21-20). Французская кинокомедия ПОБЕГ (11-20, 17, 19-10. К сеансам—мультконцерт).

«ВРЕМЯ». ДУРАКИ УМИРАЮТ ПО ПЯТНИЦАМ (14, 16, 18, 20).

«ОКТЯБРЬ». ЛЕТО В РАКОВИНЕ, 2-я серия (14-30). ПЛАМЯ, две серии (16, 19).

«ПРОГРЕСС». СЕРЫЙ ВОЛК ЭНД КРАСНАЯ ШАПОЧКА (12). Американский фильм СТОЛКНОВЕНИЕ (14, 16, 18, 20, 21-50).

«КОМСОМОЛЕЦ». БЕССТРАШНЫЙ АТАМАН (14-30). Я СВЕРШУ ПРАВОСУДИЕ, две серии (16, 19).

«ЛУЧ». ЗАХОЧУ — ПОЛЮБЛЮ (13, 17, 19, 21). ПРИНЦ-ПРИВИДЕНИЕ (15).

«МЕТАЛЛУРГ». КАПИТАН КЛИППЕР (14-30). ПЕРЕКЛЮЧАЯ КАНАЛЫ (16, 19). **26 мая.** КАПИТАН КЛИППЕР (11-30). ПЕРЕКЛЮЧАЯ КАНАЛЫ (13, 15, 17, 19).

ДК ПРОИЗВОДСТВЕННОГО ОБЪЕДИНЕНИЯ «АЗОТ». ЛЕНТЯИ, две серии (16, 19).

ДК ШАХТЕРОВ. ПОХИЩЕННАЯ (14, 16, 18—детям смотреть не рекомендуется). **26 мая.** Киносборник мультфильмов ВОВКА В ТРИДЕВЯТОМ ЦАРСТВЕ (14). ПОХИЩЕННАЯ (16, 18, 20).

ДК имени 50-летия ОКТЯБРЯ. ПОХИЩЕННАЯ (14, 18-10). ПОЛИЦЕЙСКИЙ ПО НАЙМУ (16, 20-10). **26 мая.** ПОХИЩЕННАЯ (14). ПОЛИЦЕЙСКИЙ ПО НАЙМУ (20-30).

ДК КОКСОХИМЗАВОДА. СЕКРЕТНЫЙ УКАЗ ИМПЕРАТОРА (17, 19, 21). **26 мая.** Киносборник мультфильмов ТОПТЫЖКА (15—для детей). СЕКРЕТНЫЙ УКАЗ ИМПЕРАТОРА (17, 19, 21).

27 МАЯ

ДОМ КИНО «МОСКВА». Большой зал. ГАДЮКА (10, 12, 14-10, 16-20, 18-30, 20-30). **Малый зал.** СВОЙ КРЕСТ, две серии (10, 17). КИНГ-КОНГ, две серии (13, 20).

«АВРОРА». Большой зал. ГАДЮКА (11, 13, 15, 17, 19, 21). **Малый зал.** ПРИНЦЕССА С ЛУНЫ (9-30, 14—для детей). ТЫСЯЧЕЛЕТИЕ (12, 16-30, 18-30, 20-30).

«ЮБИЛЕЙНЫЙ». ОСТРОВ ДРАКОНА (11, 13, 15, 17, 19, 21).

«КОСМОС». Мультфильм ЛОВУШКА ДЛЯ КОШЕК (11). ПРОФЕССИОНАЛ (14, 16, 18, 20). СИНДБАД И ГЛАЗ ТИГРА (13, 15, 17, 19, 21).

«ВРЕМЯ». МАСКИ (15, 17, 19).

«ПРОГРЕСС». ХОДЖА ИЗ ПЬЮОРТА (12). Индийский фильм ЖАЖДА МЕСТИ, две серии (14, 16-30, 19, 21-30).

«ЛУЧ». СЕРДЦЕ АНГЕЛА (13, 17, 19, 21). ЛЕТО В РАКОВИНЕ, 1-я серия (15).

УВАЖАЕМЫЕ КЕМЕРОВЧАНЕ И ГОСТИ ГОРОДА!

КЕМЕРОВСКИЙ ЦЕНТРАЛЬНЫЙ УНИВЕРМАГ

ПРИГЛАШАЕТ ЗА ПОКУПКАМИ на третий этаж в специализированные секции по продаже товаров народного потребления, изготовленных кооперативами и лицами, занимающимися индивидуальной трудовой деятельностью.

ТОЛЬКО БЛАГОДАРЯ ИХ УСИЛИЯМ В УНИВЕРМАГЕ ПОСТОЯННО ШИРОКИЙ ВЫБОР ТОВАРОВ: от всевозможной бижутерии и украшений для женщин до плащей из смесовой ткани, пальто из велюра, платьев из ткани с люрексом, юбок, брюк из джинсовой ткани, спортивных костюмов, женских модельных туфель, кроссовок.

ПРИГЛАШАЕМ ЗА ПОКУПКАМИ В СПЕЦИАЛИЗИРОВАННЫЕ СЕКЦИИ. ТОВАРЫ В УНИВЕРМАГЕ НЕ ДЕШЕВЛЕ, НО ЛУЧШЕ.

Адрес универмага: ул. Кирова, 37. Телефон для справок 26-58-98.

Облторгреклама.

ЧАСТНЫЕ ОБЪЯВЛЕНИЯ

Тел. 52-13-29

Меняют

В ОБЛАСТИ

г. Топки, Кемерово — на Кемерово. Частный деревянный дом в г. Топки (32 кв. м, огород 15 соток, вода в доме, надворные постройки) и 1-комн. кв. на «Радуге» (1 эт., 12 кв. м, кухня 9 кв. м) — на 2-комн. кв в Кемерове. Тел. в Кемерове 51-34-23.

г. Междуреченск — на Кемерово. 2-комн. кв. (2 эт. 5-эт. дома, 33 кв. м, кухня 8 кв. м, телефон) в очень хорошем состоянии — на 2-комн. или 1-комн. кв. в Центральном или Ленинском р-нах. Тел. в Кемерове 26-69-62, до 18 час.

В КЕМЕРОВЕ

Срочно 2-комн. кв. в Центральном р-не (комн. смежн., 32 кв. м. 4 эт.) — на 1-комн. кв. и комн. гостин. типа (18 кв. м) или на 1-комн. кв. и комн. с подселением. Кировский р-н не предлагать. Обр.: пр-т Ленина, 71-28. Раб. тел. 28-37-69, спросить Леванову.

4-комн. кв. (45 кв. м, 3 эт., телефон), пр-т Ленинградский — на 2-комн. и 1-комн. кв. или на две 1-комн. кв. улучш. планир. в Центральном и Ленинском р-нах. Тел. 51-34-23.

Комн. гост. типа (18 кв. м) по ул. Ворошилова и видеосистему «Фунай» и телевизор «Радуга» с декодером — на 1—2-комн. кв. по договоренности. Тел. 26-89-47, в рабочие дни.

1-комн. кв. улучш. планир. (1 эт., кухня 9 кв. м) в Ленинском р-не и комн. гостин. типа — на 2-комн. улучш. планир. в Ленинском, Центральном р-нах или 2-комн. кв. (1 эт.) в Ленинском р-не — на две комн. гостин. типа по 18 кв. м. Тел. 52-08-91, после 19 час.

2-комн. кв. (28 кв. м, 2 эт. кирпичного дома) в центре — на две 1-комн. кв. по договоренности. Обр.: Центральный р-н, ул. Васильева, 7-18.

Полдома (зал, маленькая спальня, кухня, коридор, в доме вода и слив, дом под снос, прописано 3 человека, небольшой огород) — на 1-комн. кв. Обр.: ул. Кирчанова, 25-2, трамв. № 1 и 6 до остановки «Ул. Гагарина» (возле новой церкви).

Две комн. гостин. типа (18 и 12 кв. м, на 9 и 6 эт.) по пр-ту Октябрьскому — на 1-комн. кв. улучш. планир. или на 2-комн. кв. Тел. 28-07-52.

2-комн. кв. (комн. изолир., 28 кв. м, телефон. 5 эт.) по пр-ту Ленина, 106, — на кв. большей площади по договоренности, желательно на ФПК. Тел. 55-05-82, после 19 час.

2-комн. кв. улучш. планир. в новом 10-эт. доме, р-н ФПК (5 эт., 30,5 кв. м, кухня 10 кв. м) — на 3—4-комн. полнометражную кв. или куплю 2—3-комн. кв., можно кооперат. Телефон 52-39-07.

Разное

Меняю «ЗАЗ-968» (40 л. с., пробег 30 тыс. км) в отличном состоянии и совершенно новый мотоцикл «Урал» — на автомобиль в хорошем состоянии. Возможны варианты. Тел. 51-05-58, вечером.

Меняю дом по Юргинской трассе (7×9 м, под дачу, баня, усадьба 40 соток, рядом ходит электричка) — на талон на приобретение автомобиля «Жигули» или этот же дом и 2-комн. кв. (2 эт., балкон) в р-не 5-й поликлиники — на 3—4-комн. кв. улучш. планир., можно кооперат. или продам этот дом. Тел. 23-07-20, после 20 час.

Меняю спальный гарн. «Аппассионата» — на кухонный гарнитур или швейную машинку «Зингер-1288» или мягкую мебель — на кухон. гарн. или продам. Дом. тел. 52-08-91, после 19 час.

Меняю трактор «МТЗ-80» в хорошем состоянии — на легковой автомобиль. Обр.: пос. Ясногорский, 14-39, после 18 час.

Меняю 1-комн. кв. (18,8 кв. м, 4 эт) по пр-ту Ленина — на 1-комн. кв. с телефоном. 1 и 5 эт. не предлагать; меняю новую стенку «Гранит» — на новый холодильник. Тел.: 52-71-12, 51-62-74.

Меняю 3-местн. резиновую лодку — на вязальную машинку; продаю мотоцикл «Урал-М-67» 1980 г. выпуска (пробег 16 тыс. км). Тел. 55-18-51.

Готовлю для поступления в вуз по истории СССР и отечественной истории. Консультирую заочников по общественным дисциплинам. Тел. 21-10-87.

Меняю срочно видеоаппаратуру — на кв. в гг. Краснодаре, Новороссийске. Возможны варианты. Тел. в г. Осинники 2-28-80.

Специалист по ремонту электронной аппаратуры ищет постоянную работу в сельской местности, недалеко от Кемерова. Тел. 23-82-91, после 18 час.

Продаю цв. телевизор 1989 г. выпуска; куплю кожаную кепку разм. 56—58. Тел. 28-21-49.

Помогу студентам строительных специальностей. Тел. 28-21-49.

Срочно сдается дом в аренду на один год для семьи, есть огород. Обр.: г. Кемерово, ул. Кавалерийская, 54, с 16 до 20 час.

Купят

Дом в г. Кемерово. Кировский р-н не предлагать. Тел. 23-23-32, после 18 час.

3-комн. или 4-комн. кв. Тел. 28-03-71.

Продают

Организация бульдозер «Д-686». Тел. 55-63-75, с 10 до 12 час.

Швейные машины «Чайка-142М» и «Подольск-142» с японским приводом, кроссовки (пр-ва Китая), разм. 41. Тел. 25-5[illegible]-49.

Импортный линолеум под паркет (пр-ва ГДР, 50 кв. м). Обр.: ул. Енисейская, 15, ост. трамв. № 1 и 6 «Ул. Гагарина».

Дом или поменяю на автомобиль. Тел. 23-55-24.

Кожаный пиджак (пр-ва Турции), разм. 46 (цвет серый). Тел. 26-34-02.

Стенку (пр-ва Румынии). Тел. 25-10-26.

Срочно частный дом (38 кв. м, огород 6 соток) на «Радуге», остановка «МЖК». Обр.: ул. Связная, 43, или по тел. 53-21-62, после 18 час.

Снимут

Двое студентов 1-комн. кв. на год за 150 руб. в месяц. Своевременную оплату и порядок гарантируем. Тел. 23-59-60, с 7 до 12 час.

Комн. в благоустр. кв. в Центральном или Ленинском р-нах. Тел. 26-86-51.

Молодая семья из двух человек 1 комн. благоустр. кв. на любой срок. Тел. 53-44-34.

Срочно кв. семья из двух человек на продолжительный срок. Оплата по договоренности. Тел. 55-63-42, спросить Наташу.

Благодарят

Выражаем искреннюю благодарность Кемеровскому обкому профсоюза рабочих строительства и промстройматериалов, коллективу работников Кировской автобазы г. Кемерово, совету ветеранов за организацию, оказание помощи и участие в похоронах нашего дорогого мужа, отца, деда

РУМЯНЦЕВА Михаила Федоровича.

Жена, дети, внуки.

Выражаем сердечную благодарность коллективу УМТС концерна «Кемероворазрезуголь», принявшему активное участие в похоронах нашей любимой мамы и бабушки

ЦЕРБУНОВОЙ Марии Яковлевны.

Дочь, зять, внучка, родные.

Утери

Утерянное удостоверение о праве на льготы серии Б № 614998, выданное отделом социального обеспечения Ленинского района в 1990 году на имя Некрасовой Марии Михайловны, считать недействительным.

Утерянный диплом серии Ет № 491606, выданный Кемеровским техникумом пищевой промышленности 26 февраля 1983 года на имя Казначеева Константина Петровича, считать недействительным.

Утерянное удостоверение о праве на льготы № 636113, выданное Заводским отделом социального обеспечения г. Кемерово в 1990 году на имя Писаревского Константина Варфоломеевича, считать недействительным.

ПРОЕКТНО-СТРОИТЕЛЬНЫЙ КООПЕРАТИВ «ЭЛИТА»

для строительства промышленных зданий приглашает на работу монтажников.

Проезд автобусами № 17, 104 до остановки «АТП-3», в здании СМУ по бурению скважин на воду.

Обращаться: г. Кемерово, ул. Волгоградская, 62.

Коллективы территориального производственного объединения «Кемеровоавтотранс», обкома профсоюза работников автомобильного транспорта и дорожного хозяйства, Гурьевского грузового автопредприятия с прискорбием извещают о безвременной кончине бывшего работника Гурьевского грузового автопредприятия, почетного автотранспортника

ДРЫГИНА Василия Николаевича

и выражают соболезнование родным и близким покойного.

дневник искусств

МУЗЫКА, ЗВУЧАЩАЯ В СЕРДЦЕ

Илья ЛЯХОВ,
обозреватель «Кузбасса».

Откровенно говоря, впервые об этом коллективе я услышал в столице. Артист московской эстрады Леонид Дубницкий както сказал мне:

— Слушал ваш хор певчих, великолепный ансамбль! Прекрасно поют, удивительный репертуар.

— Какой это «наш»?

— Ваш, кемеровский...

И только вернувшись в Кузбасс, узнал я о том, что в Кемеровской областной филармонии действительно с недавних пор существует необычный хор певчих, полное название которого «Хор московских певчих «Хоровая академия». На первый взгляд, это может показаться нелепым: «Московский кемеровский хор». Но взглянем чуть глубже. Практика приглашения «коллективов со стороны» в филармониях существует десятилетиями. Есть в этом свои плюсы. Не говоря о том, что филармония получает коллектив как бы в готовом виде (минуя организационный процесс, всегда сложный и не всегда продуктивный), отпадают сами собой трудноразрешимые вопросы. Среди них сложнейший на сегодня — квартирный.

Действительно, представим на минуту, что подобный ансамбль пришлось бы создавать на месте. Где взять высокопрофессиональных исполнителей? Допустим, они нашлись. Кто выделит по меньшей мере два десятка квартир, в наше-то сложное время? (А без получения квартиры кто поедет в наш загазованный сибирский город?). Перечень подобных проблем можно продолжить. Но с другой стороны, как часто кузбассовцы смогут наслаждаться пением «своего» коллектива, живущего и работающего от нас далеко-далеко?

Вопросов немало. Но есть на них и ответы. Подобные прецеденты были. Вспомним хотя бы эстрадно-театральный ансамбль «Люди и куклы». Ни руководитель, ни артисты, помнится, не имели кузбасской прописки. С успехом гастролируя по стране, приносил филармонии определенную финансовую прибыль, коллектив «Люди и куклы» регулярно, по специальному графику, дважды в год показывал свои работы в Кузбассе. И все были довольны.

Подобная ситуация может сложиться и с «Хоровой академией». Будем откровенны: на скольких концертах в год на выступлениях хора духовной музыки в нашей области зал будет заполнен? Боюсь, что, скажем, двадцати концертов за год Кузбассу хватит, как говорится, сверх головы. А остальное время коллектив был бы вынужден находиться в простое. Так какая разница, где значится постоянное местожительство артистов?

Теперь о том, как «Хоровая академия» стала кузбасским хором. Это решение было принято художественным советом областной филармонии по предложению художественного руководителя симфонического оркестра Кузбасса, заслуженного деятеля искусств РСФСР Виктора Барсова. Виктор Наумович познакомился с хором в Москве, поверил в его творческий потенциал, загорелся возможностью исполнения вокально-симфонических произведений этим хором совместно с симфоническим оркестром (хочется верить, что замысел Барсова будет претворен в жизнь).

Руководители филармонии прослушали хор в Москве, убедились в высоком исполнительском уровне коллектива и пригласили хор певчих на работу в Кемеровскую филармонию. Это, так сказать, организационная сторона дела, вокруг которой до сих пор не смолкают споры.

Теперь познакомимся с хором. Кто они такие, московские певчие? Руководитель «Хоровой академии» Александр Седов — выпускник Московской государственной консерватории, воспитанник известного педагога профессора Бориса Тевлина. Профессионал высокого уровня, А. Седов еще в годы учебы мечтал о создании хора духовной музыки, хора со своим творческим лицом, с широким исполнительским диапазоном. В музыкальных запасниках библиотеки им. В. И. Ленина Седову удалось найти уникальный, долгими годами никем не востребованный нотный материал. Сегодня в репертуаре хора певчих, созданного Александром Седовым, старинные русские духовные распевы (XVII—XVIII века), песнопения на музыку П. Оболенского, Д. Бортнянского, А. Танеева, В. Калинникова, С. Рахманинова и других известных и почти совсем неизвестных композиторов.

Высокое исполнительское мастерство «Хоровой академии» сегодня по достоинству оценено и специалистами, и слушателями. Заслуженный успех выпал на долю хора во время гастролей в Ульяновске, Смоленске, Свердловске. Немалым вниманием общественности пользуются выступления хора в Москве.

В столице уже неплохо знают коллектив Седова. Хор пел на сцене Кремлевского Дворца съездов. Здесь с получасовой программой он принимал участие в благотворительном концерте, организованном Всесоюзным музыкальным обществом. Не обошло вниманием «Хоровую академию» и телевидение. Звучал хор певчих по Центральному ТВ, выезжал на запись в ФРГ для программ Евровидения.

Недавно коллектив вернулся из Польши, где участвовал в международном фестивале духовной музыки. Восторженно был принят там этот хор, отмеченный «Фестивальным высшим знаком».

Многие творческие компоненты гарантируют хору певчих успех у слушателей. Прежде всего это — высочайший исполнительский профессионализм. Неудивительно, ведь большинство артистов хора— выпускники Московской и Ленинградской консерваторий, института им. Гнесиных. Некоторые до коллектива Седова успели поработать в Государственном хоре СССР. Отличная школа!

Влюбленность в духовную музыку, которая требует не только вокального мастерства, но и немалой душевной отдачи, сплотила людей в творческий коллектив единомышленников. Не случайно во время концертов в залах стоит чуткая тишина, не случайно нередко об успехе хора можно судить не только по шквалу аплодисментов, но и по слезам на глазах слушателей. Артисты хора, где каждый исполнитель — солист, адресуют свою музыку прежде всего сердцам людей.

В этом могут убедиться многие кемеровчане. Сегодня, в день памяти ушедших от нас родных и близких, «Хоровая академия» с 10 час. 30 мин. будет петь на старом городском кладбище. А завтра в 12 часов мы можем услышать хор певчих на Притомской набережной, у памятника кузбассовцам, павшим в боях за Родину. После этого выступления автобус помчит хористов в г. Белово, где в 17 часов они в этот же день выступят на площади.

28 мая в Малом (органном) зале Кемеровской филармонии пройдет концерт хора певчих «Хоровая академия». Хочется верить, что на эту встречу с талантливым творческим коллективом придут многие наши земляки, мечтающие послушать удивительную музыку в исполнении людей, от всего сердца дарящих нам радость встречи со старинным, вечно не стареющим искусством.

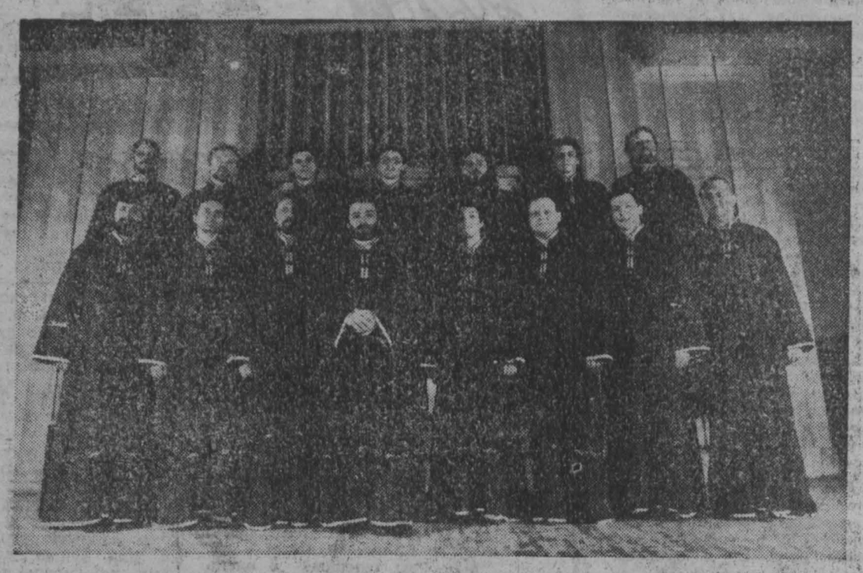

НА СНИМКЕ: хор певчих «Хоровая академия».

НАРОДНЫЙ КАЛЕНДАРЬ

Наступающие суббота и воскресенье — знаменательные дни в майском народном календаре.

25 МАЯ. РОДИТЕЛЬСКАЯ СУББОТА

Посещение в Троицкую субботу могил — обычай очень древний. В Стоглаве 1551 года явно осуждается этот языческий праздник: «В Троицкую субботу по селам и по погостом сходятся мужи и жены на жальниках (то есть на кладбищах) и плачутся на могилах с великим причитанием. И когда начнут играти скоморохи, и гудци, и перегудники, они же, от плача переставше, начнут скакати и плясати, и в долони бити, и песни сатанинские пети».

26 МАЯ. ТРОИЦА

Троицын день с полным основанием называли «зелеными святками»: улицы и дома украшались березками, обедни в церкви выстаивали с букетами луговых цветов и ветками деревьев. Цветы, побывавшие в церкви, засушивали и хранили за иконами для разных нужд: клали в свежее сено, чтоб не водились мыши, заваривали и пили, как целебную, духовской венок, по поверью, помогал от головной боли. После обедни старшее поколение ходило в гости и принимало гостей. «молодой» народ бросал свои венки в воду. Если венок поплывет — это означало неизменное счастье. Если завертится на одном месте, то это предвещало расстройство свадьбы, семейные ссоры. Если потонет, то это угрожало великим несчастьем, смертью родных или суженого».

Общественные приемные «Кузбасса»

В Кемерове с 10 до 15 часов прием ведут:

понедельник — Э. В. Суворова,

вторник — Л. В. Габай.

В Анжеро-Судженске в четверг, 30 мая, с 17 до 19 часов в здании УЖКХ (ком. 31) прием ведет Б. А. Пустовалов.

«Дебют»

Кубок Кузбасса

После трехлетнего перерыва возобновлено проведение интересного командного соревнования по шахматам — розыгрыш Кубка Кузбасса среди сборных команд городов, районов и рабочих поселков.

Нынче на старт вышло 18 команд. На первом этапе розыгрыша команды были разбиты на четыре подгруппы (по территориальному признаку), в которых победитель определялся по олимпийской системе. Победитель каждой подгруппы получал право на участие в финальном турнире.

В группе, где выступали команды Ленинска-Кузнецкого, Белова, Топок и Юрги, в решающем матче беловчане в упорной борьбе победили юргинцев.

В северо-западной группе выступали команды Мариинска, Тайги, Березовского, Кемерова и Анжеро-Судженска. Здесь уверенно победили шахматисты областного центра.

В первой южной группе решающим был матч между командами Прокопьевска и Междуреченска — в финал вышли прокопчане.

Таким образом, определились три финалиста: команды Кемерова, Белова, Прокопьевска.

Несколько затянулась борьба во второй южной группе: четвертый участник финала определится во встрече Киселевска с победителем матча Гурьевск — Новокузнецк.

Финальный турнир будет проведен в Кемерове по круговой системе в конце июня.

В. АЛЕКСЕЕВ.

в субботний вечер

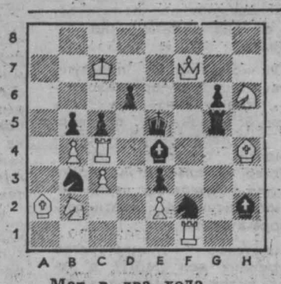

Мат в два хода.

ТВ

25 мая

I ПРОГРАММА
Передачи ЦТ.

6.30 «Ранним утром». Документальные телефильмы.
7.00 Мультфильм.
7.30 Ритмическая гимнастика.
8.00 ТСН.
8.15 «На земле Библии». Премьера документального телефильма.
8.50 Утренняя развлекательная программа.
9.20 Наш сад.
9.50 «Утренняя звезда».
10.50 «Вурда моден» предлагает...
11.20 «Славянский ход». Открытие праздника славянской письменности и культуры.
13.30 «Образ». Литературная передача для старшеклассников.
14.30 П. И. Чайковский. Концертная сюита из балета «Спящая красавица».
15.00 ТСН.
15.15 «Марафон-15».
16.30 В мире сказок и приключений. «Королевство кривых зеркал».
18.00 Международная панорама.
18.45 «Наследница «оборотней». Премьера художественного телефильма. 1 и 2-я серии.
21.00 Время.
21.45 «Счастливый случай». Семейная телевикторина.
22.45 «Не любо—не слушай...». Юмористическо - развлекательная программа.
23.45—00.45 Презентация новой пластинки А. Серова на музыку И. Крутого «Ты меня любишь».

II ПРОГРАММА
Передачи ЦТ.

8.00 Утренняя гимнастика.
8.20 Мультфильмы.
8.45 «Русская речь».
9.15 «Культурные столицы Европы». Премьера научно-популярного фильма. Фильм 6-й. «Прага».
10.30 «Помоги себе сам». Инликаторы Кузнецова.
11.15 Мультфильм.
11.30 Телевидение России. «Плюс одиннадцать». Видеоканал.
13.15 «Вести».
13.30 «ТВ о ТВ».
14.30 «Содружество». Видеоканал.
15.30 Телевидение России. Дневник съезда.
15.45 «Миссис СССР — миссис Америка». Конкурс.
17.15 «Детский сад».
17.30 «Содружество». Видеоканал.
19.00 Волейбол. Первенство мировой лиги. Мужчины. Сборная СССР — сборная Италии.
20.00 «Вести».
20.15 Спокойной ночи, малыши!
20.30 П. И. Чайковский. Романсы.
21.00 Время.
21.45 Телевидение России. На IV Съезде народных депутатов РСФСР. В перерыве — «Вести».
23.45—01.15 «Случай из газетной практики». Художественный телефильм.

из истории современности

КОРДЭЛЛ ХЭЛЛ: «Я ИМЕЛ ДЕЛО С КРЕМЛЕМ»

На следующий день ко мне прибыл английский посол Галифакс и сообщил о требовании России, чтобы Англия объявила Финляндии войну. Он спрашивал мое мнение. Я сообщил ему о нашей ноте Финляндии и сказал, что подготовлена почва для дальнейших действий в любую минуту. Но не могу определенно заявить, как должна поступить в данной ситуации Англия.

28 ноября я выступил с публичным заявлением о нашей позиции. Напомнил о том, что финский министр иностранных дел недавно ездил в Берлин, чтобы сообщать с созданными по всей Европе марионеточными гитлеровскими правительствами принять участие в подписании «антикоминтерновского пакта». Я заявил, что этот акт нельзя объяснить одними лишь пропагандистскими выпадами против народов, осуществляющих самооборону. Вся деятельность финского правительства за последнее время «подтверждает наши опасения относительно того, что финское правительство полностью сотрудничает с гитлеровскими силами».

Несколькими месяцами позже, когда Англия уже объявила Финляндии войну, а мы были на пороге разрыва дипломатических отношений с ней, Финляндия начала сознавать, насколько правильно мы советовали, и ограничила свои военные действия тем, что держала линию обороны. Но уже было слишком поздно, чтобы Финляндия могла рассчитывать на те преимущества, которых ей удалось добиться бы от России, воспользуйся она нашими советами раньше.

Мы пытались также помочь России в том отношении, чтобы оттащить в сторону две маленькие страны, которые вцепились ей в бока, — Финляндию на севере и Румынию на юге. Еще до этого мы, насколько могли, нажали на Японию посредством обращения президента Рузвельта к премьеру Коноэ 6 июля, убеждая Японию воздержаться от нанесения России удара в спину.

Осенью 1941 года наши отношения с Россией стали еще теснее. С 29 сентября по 1 октября американская и английская миссии (нашу миссию возглавлял Аверелл Гарриман) участвовали в переговорах с русскими в Москве и договорились о почти полном удовлетворении всей советской заявки на материалы. Президент увеличил первоначальные ассигнования России по ленд-лизу до одного миллиарда долларов.

В знак признания Россией важности американской помощи для ее отважного сопротивления немецкому наступлению Сталин назначил новым послом в Соединенных Штатах бывшего народного комиссара иностранных дел Максима Литвинова, с которым мне и раньше приходилось встречаться несколько раз. Он прибыл в Вашингтон почти в час нападения на Пирл-Харбор.

ОБЪЕДИНЕННЫЕ НАЦИИ СПЛАЧИВАЮТ СВОИ УСИЛИЯ В ДЕЛЕ ВЕДЕНИЯ ВОЙНЫ

После начала войны вооруженные силы наций, руководимые президентом в качестве главнокомандующего, выдвинулись на первый план. Однако дипломатия также осталась знаменательным фактором в ходе конфликта. Отношения с государствами противника прекратились, но зато значительно возросшие обязанности выпали на нашу долю в отношениях с союзными и нейтральными странами.

В мирное время государственный департамент, подчинявшийся президенту, отвечал за наши внешние отношения, а также за рекомендации по передвижению наших военных сил за рубежом, например, увеличение или сокращение численности наших войск в Китае. Когда началась война, государственный департамент потерял связь с проведением военных операций за пределами нашего государства. Отныне они находились в ведении военного командования.

До нападения на Пирл-Харбор я был членом военного совета в составе президента, государственного секретаря, военного и морского министров, начальника генерального штаба и начальника военно-морского штаба и принимал участие во всех его заседаниях. После нападения на Пирл-Харбор я уже не присутствовал на заседаниях, посвященных чисто военным вопросам. Это произошло потому, что президент не приглашал меня на подобные совещания. Несколько раз я ставил перед ним этот вопрос. Мне казалось совершенно очевидным, что во многих важных случаях государственный секретарь должен присутствовать на заседаниях военного совета, проходящих под руководством президента. В частности, на заседаниях, где обсуждались вопросы комбинированного военно-дипломатического характера, поскольку очевидно, что всякая крупная военная операция неизбежно была связана с дипломатической деятельностью.

Президент не взял меня с собой на конференции в Касабланке, Каире и Тегеране, которые были преимущественно военными встречами. Точно так же я не принимал участия в его военных совещаниях с премьер-министром Черчилем в Вашингтоне, несмотря на то, что некоторые из этих совещаний имели серьезные отклики в дипломатической сфере. Я как-то сказал ему: «Я отнюдь не ищу большей ответственности, но полагаю, что государственному секретарю следовало бы присутствовать на этих совещаниях». При этом сослался на английскую практику, в соответствии с которой министр иностранных дел Антони Иден участвовал во всех военных совещаниях.

Рузвельт ответил мне, что наша система отличается от английской, и в этом я с ним согласился. Это отличие заключалось в том, что английский кабинет представлял собой правительство, в котором Иден мог предъявлять более высокие требования на участие в военных совещаниях, нежели я в условиях нашей системы управления. Все же дипломатическая деятельность оставалась одним из важнейших факторов, подлежавших обсуждению.

Из других источников я узнавал о том, что происходило на конференциях в Касабланке, Каире и Тегеране. Специально не расспрашивал Рузвельта о переговорах на упомянутых конференциях, но задавал вопросы относительно прений, и он быстро и откровенно сообщал мне обо всех наиболее секретных делах.

Один из вопросов военного характера, который я обсудил с президентом и его военными помощниками, — открытие второго фронта. Я согласился с тем, что наше главное усилие должно быть направлено через Ла-Манш во Францию. Вопрос, где высадятся армии и какими путями они двинутся через континент в этом великом военном походе, направленном на покорение Гитлера, никогда не обсуждался между мною и президентом или кем-либо из его высших военных руководителей, хотя меня быстро информировали о принятом решении.

(Продолжение следует).

Продолжение. Начало в номерах за 18, 21, 23 мая.

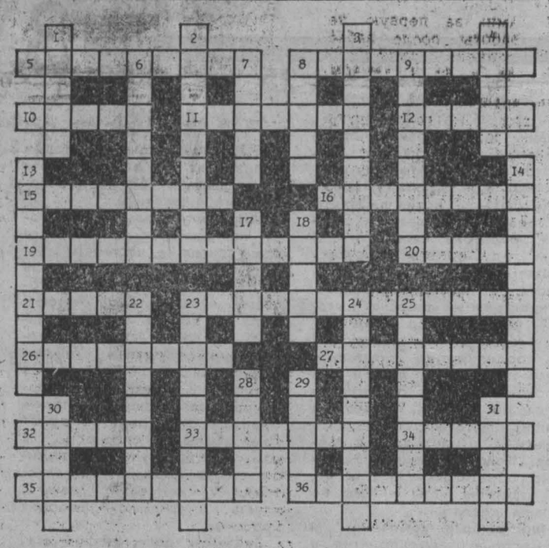

КРОССВОРД

ПО ГОРИЗОНТАЛИ: 5. Отрасль народного хозяйства. 8. Технический спирт. 10. Легендарный основатель Рима. 11. Населенный пункт. 12. Деньги, выдаваемые в счет предстоящих платежей. 15. Противник в споре. 16. Столица Мальты. 19. Мягкость, нежность, изящество как свойства женщины. 20. Устройство для перекачивания жидкостей, газов. 21. Небольшая гора. 23. Этико-политическое учение, бывшее государственной идеологией Китая более 2 тысяч лет. 26. Вид комедии с песнями-куплетами. 27. Соединение космических кораблей. 32. Линейка или циферблат в измерительных приборах. 33. Раствор, в котором множество мелких частиц находится во взвешенном состоянии. 34. Зачаток растительного организма. 35. Лицо, скрывающее свое имя. 36. Легкое движение воздуха.

ПО ВЕРТИКАЛИ: 1. Инертный газ. 2. Массовое вооруженное выступление против существующей власти. 3. Вещи, входящие в состав имущества предприятия. 4. Сосуд для купания, мытья. 6. Мусульманское монархическое государство. 7. Муза комедии. 8. Одичавшая австралийская собака. 9. Спортивное сооружение для прыжков на лыжах. 13. Большое празднество в ознаменование события. 14. Гостиница с полным содержанием для живущих в ней. 17. Одна из крупнейших малых планет. 18. Отдельно разрабатываемая часть карьера, имеющая форму ступени. 22. Аппарат для подводного плавания. 23. Группа лиц, объединенных общими интересами. 24. Лицо в армии, ведающее снабжением. 25. Русский поэт XIX в., редактор журнала «Современник». 26. Две страницы (левая и правая) в бухгалтерских книгах. 29. Узкий залив с крутыми берегами, характерный для Норвегии. 30. Вид ювелирной техники, филигрань. 31. Город в Свердловской области, где проводилась ярмарка, вторая по товарообороту в России после Нижегородской.

ОТВЕТЫ НА КРОССВОРД, ОПУБЛИКОВАННЫЙ В НОМЕРЕ ЗА 18 МАЯ

ПО ГОРИЗОНТАЛИ: 1. Клетчатка. 4. Аксессуар. 9. Экспериментатор. 10. Матроска. 12. Аспирант. 14. Саксаул. 16. Надел. 17. Виола. 18. Буссенар. 19. Антилопы. 23. Кегли. 25. Пончо. 26. Линейка. 27. Пришпина. 29. Гипотеза. 30. Кинематографист. 31. Амфитеатр. 32. Дальтоники.

ПО ВЕРТИКАЛИ: 1. Коломбина. 2. Частокол. 3. Карта. 5. Канва. 6. «Сотников». 7. Расстегай. 8. Эмульсия. 11. Танджунгприок. 13. Аккомпанемент. 14. Скандал. 15. Лактоза. 20. Эклиптика. 21. Светофор. 22. Бондарчук. 24. Инстинкт. 25. Пародист. 28. Азарт. 29. Гюрза.

В обкоме КПСС

Уважаемые кузбассовцы! 27 мая с 16 до 18 часов в обкоме КПСС прием граждан по личным вопросам ведет член бюро, секретарь обкома КПСС **Желтов Виктор Васильевич.**

С 15 до 18 часов проводят прямую телефонную связь 27 мая по телефону 26-33-15 **Лучшев Виктор Петрович,** секретарь обкома КПСС; 28 мая по телефону 23-31-24 — **Дубровский Анатолий Павлович,** председатель контрольно-ревизионной комиссии; 29 мая по телефону 23-19-55 — **Крюкова Надежда Степановна,** заведующая идеологическим отделом; 30 мая по телефону 23-32-12 — **Катриченко Василий Николаевич,** управляющий делами.

27 мая с 17 до 19 часов по телефону 26-43-43 будет проведена прямая телефонная связь с первым секретарем Кемеровского горкома КПСС **Овденко Владимиром Ивановичем;** 28 мая с 17 до 19 часов по телефону 26-57-15— с секретарем Кемеровского горкома КПСС **Жигулиной Эмилией Васильевной.**

футбол

ТАК ЧЬЯ НИЧЬЯ?

Кемерово. Стадион «Химик». 23 мая.

«Кузбасс» — «Амур» (Благовещенск) — 1:1 (0:0).

Судьи: В. Бутенко (Москва), Н. Ивакин (Новосибирск), А. Нефедов (Йошкар-Ола).

«Кузбасс»: Галиев, Кобзев, Лихачев, Крохичев, Колчин, Дубенский, Тронников, Сковпень, Рогалевский, Строганов (Дементьев, 72), Бакшеев.

«Амур»: Ведев, Емельянов, Бондарев, Кононенко, Ермаков, Садовников, Семеренко, Цыганчук, Шкилов, Картавцев, Макаров.

Голы: Лихачев (68) — Семеренко (60). Предупрежден Садовников («Амур»).

Возможно, я заблуждаюсь, но, на мой взгляд, уже по тому, с каким настроением выходят команды на разминку, можно предположить, какой получится игра.

С видом, словно им предстояло отбывать тяжкую повинность, вышли на поле футболисты «Кузбасса», и этой печатью угрюмости в основном и были отмечены их действия в первом тайме. Потому и неудивительно, что лишь однажды порадовали хозяева голевым моментом. Случилось это за несколько минут до перерыва, когда опасный удар головой наносил Строганов. Однако вратарь «Амура» ликвидировал угрозу.

Пожалуй, кемеровчане растеряли бы еще более и так немногочисленных своих поклонников, не «проснись» они во втором тайме. Команда заиграла активно, остро, хотя, думается, едва ли озадачила этим бойко действовавших дальневосточников. Постоянно искавший свой шанс Семеренко — самый опасный форвард «Амура»—воспользовался-таки очередной оплошностью обороны хозяев и, выйдя один на один с Галиевым, четко открыл счет

К счастью, он продержался недолго. Ошибка голкипера гостей, неудачно сыгравшего на выходе, позволила Лихачеву отправить мяч в пустые ворота.

В оставшееся время обе команды могли изменить счет в свою пользу, но удача от соперников отвернулась. Так что, кому повезло, судите сами.

О. КУРОЧКИН.

Не поддается никакой логике

работа коммунальных служб, отвечающих за теплоснабжение центральной части Мысков.

Уже в марте, к примеру, не работало отопление в квартирах дома № 40 по улице Горького. Но когда в мае температура на улице перевалила за плюс 30, отопление заработало на полную катушку.

«Что бы это значило?» — удивляются жильцы.

В. ШЕВЦОВ,
корр. «Кузбасса».

г. Мыски.

погода

25 май

Восход 5.01 Заход 21.53 Долг. дня 16.52
Перв. четв. 20 мая Заход 3.13 Восход 18.56

Центр по гидрометеорологии сообщает.

25 мая днем по области будет малооблачно, ветер северный умеренный. Температура 10—15, местами до 20 градусов тепла. Давление будет расти, влажность не изменится.

Зам. редактора
П. М. БУГАЕВ.

Кузбасс

Учредители: областная организация КПСС и трудовой коллектив редакции.

АДРЕС РЕДАКЦИИ:

650630, г. Кемерово, проспект Октябрьский, 28.

Справки по редакции: 52-32-74; по письмам 52-03-22; по рекламе 52-69-33.

Собственные корреспонденты: г. Мариинске 2-31-20, Новокузнецке — 45-97-84, Междуреченске — 2-62-14, Осинниках — 2-35-64, Юрге — 3-10-45, Мысках — 2-18-66.

Газета выходит 261 раз в году, ежедневно кроме воскресенья и понедельника. Тираж 130 тыс. экз. Объем 2 п. л. Печать высокая.

ИНДЕКС 51901

1 2 3 4 5 6.
Заказ № 104.