Орган Кемеровского обкома КПСС и областного Совета народных депутатов

Пролетарии всех стран, соединяйтесь!

КУЗБАСС

Газета выходит с 7 января 1922 года.

55 (19985).

ВТОРНИК, 6 марта 1990 года

Цена 3 коп.

ВЫБОР СДЕЛАН, ВЫБОР ПРОДОЛЖАЕТСЯ

В воскресенье в городах и районах нашей области прошли выборы народных депутатов РСФСР и местных Советов. Во всех избирательных округах выборы состоялись (значит, приняло участие более половины избирателей). О том, как это событие происходило, рассказывают наши корреспонденты.

Кемерово

Пять бюллетеней получили избиратели, пришедшие в воскресенье на участок 15/88-15, расположенный в университете. В бюллетенях значилось 29 кандидатов в народные депутаты. Кого выбрать?

Затруднения при выборе, как я убедился во время разговоров с избирателями, связаны не столько с большим числом кандидатов, сколько с недостатком информации о них. Это относится прежде всего к кандидатам в народные депутаты местных Советов — районный, городской и областной. Очевидно, резонно было бы провести выборы в местные Советы чуть позже.

Впрочем, на сей раз избиратели не отличались активностью. На два участка, расположенных в университете, пришло менее 70 процентов избирателей. Скептически настроены студенты: «Все равно ничего не изменится!». Да, кредит доверия властям стремительно тает, и новым Советам предстоит остановить этот процесс.

После восьми часов вечера на участках начался подсчет голосов. Это выглядело так: бюллетени из урны высыпали на стол, затем раскладывали по округам. Не менее часа понадобилось для этого. Потом члены комиссии раскладывали отдельно бюллетени, где оставлен один кандидат, где вычеркнуты все кандидаты, а также недействительные бюллетени (таких, кстати, было довольно много — некоторые избиратели никого не вычеркивали). И, наконец, ближе к полуночи комиссии приступили к подсчету голосов, отданных за кандидатов в депутаты. Как видим, нудная и рутинная работа. Члены комиссии подсчитывали голоса по два-три раза. Однако ошибки, наверное, не исключены, ведь человеку свойственно ошибаться, тем более после нескольких часов монотонной работы. Будем надеяться, что через пять лет подсчет голосов будет автоматизирован.

Около полуночи стали известны результаты голосования на тех двух участках, где мне удалось побывать. По территориальному округу № 429 впереди шли В. Михайлов, В. Полетаев, В. Райх, Л. Сергачев. По национально-территориальному округу избиратели двух участков отдали предпочтение В. Дизендорфу, М. Кислюку, С. Рябых. Ни один из кандидатов в народные депутаты РСФСР не набрал более половины голосов избирателей этих двух участков.

В. АНТОНОВ.

Новокузнецк

Те, кто в 600-тысячном городе распускал слухи, что целые микрорайоны не выйдут на голосование, что на избирательных участках возникнут митинги протеста и всевозможные инциденты, глубоко просчитались. Выборы в Новокузнецке прошли, как мы бы сказали прежде, организованно.

Конечно, явка избирателей была не везде одинаковой. Однако мои попытки найти к семи часам вечера участок, где проголосовало менее 60 процентов избирателей, не увенчались успехом.

Но опасными подводными рифами нынешнего голосования оказались: слабая агитационная работа среди избирателей и большое количество кандидатов в депутаты республиканского парламента и местные Советы. На тех участках, где я беседовал с избирателями, практически никто не знал своих кандидатов. Не читал их предвыборных платформ. И вот результаты. Когда в понедельник я пишу эти строки, городская комиссия не закончила еще подсчет, но можно было уже сказать, что для многих кандидатов выборы оказались безрезультатными. Например, в Центральном районе в семидесяти одном округе набрали нужное число голосов лишь 17 кандидатов, в Заводском районе — 18 в 52 округах и т. д.

В городской Совет на 200 мандатов избран лишь 71 депутат. В 90 округах повторное голосование состоится 18 марта, где избиратели будут делать выбор из двух кандидатов в депутаты, набравших наибольшее количество голосов. В 39 округах кандидаты не набрали и половины голосов. По этим округам будут выдвигаться новые кандидаты в депутаты. И состоятся еще одни выборы через два месяца.

Около 70 процентов избирателей пришли к урнам в день голосования. Вроде бы неплохая цифра, но получается, что каждый третий новокузнечанин бойкотировал выборы.

Г. ЛЕБЕДЕВ.

Прокопьевск

В Прокопьевске и Прокопьевском районе из 8 кандидатов в народные депутаты РСФСР по 442 и 443-му территориальным избирательным округам ни один не набрал более половины голосов избирателей. Ближе к заветной цели был председатель городского рабочего комитета, проходчик шахты «Центральная» В. И. Маханов, получивший «добро» от 44 процентов голосовавших. Короче, во второй тур по этим округам вышли М. П. Анохин и В. П. Балсвнев, Н. М. Водянов и В. И. Маханов.

Обратите внимание: 77 кандидатов в народные депутаты областного Совета баллотировались в 21-м избирательном округе. И только один из них, член городского рабочего комитета, горнорабочий шахты «Смычка» А. Д. Арыков, набрал необходимое количество голосов, стал депутатом.

Из 352 округов городского Совета в 36 будет проведено повторное голосование, а в 46 повторные выборы. Словом, на сегодня в городской Совет, а также в Советы Рудничного и Зенковского районов не избрано две трети депутатов, которые необходимы для проведения организационных сессий. Сыграна лишь прелюдия. Главная музыка—впереди.

Всего, кстати, по городу и Прокопьевскому району в голосовании приняло участие, по предварительным данным, 73,4 процента избирателей.

Г. КОЛЕСНИКОВ.

Белово

Каково же было удивление избирателей округа № 11, когда они в бюллетене для тайного голосования не обнаружили фамилию А. А. Белова, члена областного рабочего комитета, баллотировавшегося в депутаты областного Совета. Голосование началось в 7 часов утра, и сотни избирателей опустили свои бюллетени без кандидатуры Белова. Когда это обнаружилось, члены избирательной комиссии (председатель А. П. Лаптев) начали от руки вписывать в бюллетени фамилию кандидата.

В понедельник было трудно установить, почему в бюллетенях некоторых избирательных участков отсутствовал один из кандидатов, так как после напряженной работы члены избиркома разошлись отдыхать по домам. Но факт остается фактом. Правда, его пытаются объяснить тем, что, мол, в типографии просто-напросто забыли допечатать фамилию кандидата. Поэтому следует напомнить, что члены избирательной комиссии округа № 11 15 января незаконно отказали А. А. Белову в регистрации кандидатом в депутаты. Решение это было опротестовано областной комиссией, которая и выдала ему удостоверение кандидата. И вот во время выборов очередной казус, грубейшее нарушение Закона о выборах.

В. САВЕЛЬЕВ.

Междуреченск

3 марта по инициативе горкома ВЛКСМ при активном участии городского рабочего комитета, Союза трудящихся Кузбасса, городского комитета КПСС, клуба независимых кандидатов, советского общества избирателей на Центральной площади города под лозунгом: «За демократические выборы!» прошел митинг. Главная цель этого общегородского собрания — наказы новому составу горсовета депутатов.

— Мы понимали, — сказал первый секретарь городского комитета комсомола В. Чирков, — что в ходе предвыборной работы каждому кандидату в депутаты давались наказы. Но ставили задачу сформировать на митинге такие наказы, в которых бы звучали основные принципы и направления работы всего Совета как политического органа. Именно с этой целью на митинге была принята резолюция: «Вся власть — Советам!». Кроме того, штаб митинга внес ряд других важных вопросов и резолюций о региональном хозрасчете Кузбасса, о замене районного коэффициента к заработной плате, о своей солидарности с шахтерами Донбасса и др.

Была также принята резолюция о президентской власти, обобщены наказы избирателей города Междуреченска новому составу местного Совета народных депутатов.

В целом митинг прошел организованно и четко. За 4,5 часа выступило более 40 человек. Все поступавшие предложения с согласия митингующих были сведены в один список для передачи новому составу горсовета.

В воскресенье я побывал на многих избирательных участках города, везде четко были организованы голосование, работа транспорта и связи. Но, к сожалению, в выборах приняло участие только 67,7 процента избирателей и только в 38 округах были избраны 38 депутатов. В 33 округах будет проведено повторное голосование. Оно состоится 18 марта. В 29 округах — повторные выборы, они пройдут 6 мая.

Д. РОДИОНОВ.

Осинники

Председатель избирательной комиссии участка № 333 С. А. Бохан не скрывал разочарования:

— До конца выборов остается 45 минут, а на участок пришли только 1215 избирателей из 2313 зарегистрированных. Еле-еле контрольную цифру набираем, чтобы выборы признали действительными. А ведь столько труда положено! Лично ходил по квартирам избирателей. Стыдно признать, но факт остается фактом, что, узнав о цели моего визита, кое-кто двери, как говорится, перед моим носом закрывал.

По Осинникам в целом обстановка была несколько лучше: на участках побывало 76 процентов избирателей.

Но слишком тяжелым оказался груз прошлого, если выборы прошли не на должном уровне.

— Да и может ли быть иначе, — говорила секретарь горисполкома Г. И. Тихомирова, — если до сих пор нет ни одного закона о местных Советах, не определен их статус, как, впрочем, и статус депутата.

Положение дел осложнило и то, что уж слишком неприглядными были некоторые кандидаты в народные избранники. Так, по указке сверху в их число был включен беспартийный В. П. Жеваго. Но осинниковцы, которым рекомендовали избрать его народным депутатом, знали, что совсем недавно он за неблаговидные поступки был исключен из рядов КПСС и снят с должности... секретаря обкома КПСС.

Кандидатом в народные депутаты облсовета был выдвинут начальник участка шахты «Шушталепская» В. М. Акишин. Это событие он отметил тем, что побывал в вытрезвителе. Осинники — город небольшой, и этот факт, разумеется, стал известен всем.

Нет слов, подобные случаи из ряда вон. Не они определяли общую когорту кандидатов в народные избранники. Но все же неудивительно, что после этого выборы на многих избирательных участках будут проведены повторно.

А. ЦЫРЯПКИН.

НА СНИМКЕ: кемеровчане идут на выборы (слева направо); работник авторемзавода Ю. В. Захаров, студентка КузПИ Г. В. Захарова с дочерью, экономист треста столовых Г. В. Смирнова с дочерью, ее отец С. И. Себелев.

Фото В. Грызыхина.

По давно и прочно установившейся традиции день выборов в деревне—очень большой праздник. Вот и нынче в Летяжском отделении совхоза «Симбирский» избирательную урну возили по ветеранским дворам не абы как, а на разукрашенной тройке: ребятне радость, пожилым—уважение.

Впрочем, есть в этих краях еще одна традиция: праздники отмечать новыми трудовыми достижениями. Впервые в своей истории совхоз в прошлом году добился трехтысячных удоев. Фото А. Блотницкого.

Ижморский район.

экономика Кузбасса

ХОТЯ СИДИМ НА ЗОЛОТЕ

Завершила работу секция «Угольный комплекс» Всесоюзной конференции по развитию производительных сил Сибири, в которой приняли участие около пятисот человек.

Наш корреспондент попросил поделиться мыслями об итогах работы руководителя секции, директора Института угля СО АН СССР Г. И. ГРИЦКО.

— Геннадий Игнатьевич, два года назад в Кемерове подобная конференция закончилась ничем. Руководство области, общественность не приняли предложенной учеными концепции экономического развития региона, предусматривавшей увеличение добычи угля в Кузбассе до 220—240 миллионов тонн в год...

— Тогда была другая конференция. Она, по сути, созывалась волюнтаристским методом и пришлась, что называется, ни к селу, ни к городу. Хотя помогла высветить вопросы, долгое время остававшиеся нерешенными. Их и на сегодня осталось много. Но кардинальным образом изменился подход к ним. Мы рассматривали перспективы развития угольной промышленности сибирского региона до 2005 года. В марте в Кемерове пройдет еще одна конференция регионального характера, где пойдет разговор вокруг всего комплекса социальных и производственно-экономических задач конкретно Кузбасса.

— Целью конференции была, цитирую, «выработка концепции и рекомендаций развития угольной промышленности сибирского региона в условиях хозяйственного механизма на базе научно-технического прогресса». Мне показалось, что более-менее выполнена вторая задача. По выработке же концепции много неясностей: кто ратует за увеличение добычи угля, кто за снижение, предприятия предпочитают действовать обособленно. В который раз мы услышали, что в техническом и социальном плане развиваемся гораздо хуже западных держав, что надо искать «действенные механизмы» и «рычаги» экономического управления. Когда же мы их найдем? Стоило ли собираться, дабы констатировать общественные факты?

— Отчасти вы тут правы. Словесные демарши надо заменять делами. Как этого добиться? Решение всех вопросов — развития внешнеэкономических связей, планирования, ценообразования, научно-технического прогресса, транспорта, энергетики как науки, контроля за выполнением принимаемых нами решений — должны, наконец, взять на себя местные Советы. Обязательно опираясь на рекомендации ученых. Ведь сегодня положение здесь ненормальное. Ученые чего-то там работают, облисполком свои программы разрабатывает, министерства тоже, а должной консолидации не получается. Создали при облисполкоме ГлавПЭУ, но оно очень робко ведет дела. Обком партии помогал, поддерживал наши начинания. Однако как только он отказался от хозяйственных функций, некому стало с нами работать.

А альтернативные концепции есть. Они строятся на новых подходах к планированию хозяйства, которое теперь должно идти снизу вверх, от предприятий, а не наоборот. Мы давно говорим вышестоящим организациям: все разрабатываемые Госпланом и другими инстанциями модели остаются старого, традиционного характера — нет учета мнений и физических возможностей предприятий, объединений, ассоциаций, области в целом. Значит, это нереальные и неэффективные модели развития!

— Каковы же, на ваш взгляд, земные реалии?

— Одни предлагают приостановить или снизить рост добычи угля в Кузбассе, в других регионах Сибири, уделив главное внимание социальным вопросам. Я — за дальнейшее разумное увеличение объемов угледобычи и, особенно, углепереработки, поскольку рост благосостояния любого общества впрямую зависит от роста энергопотребления. Нужен обязательный рост энерговооруженности. СССР когда-то занимал по этому показателю третье место в мире, сейчас 7-е. Потеряв в год 25—30 миллионов тонн добычи угля, мы просто не сможем развиваться в условиях регионального хозрасчета и скоро ощутим эту потерю на себе, на качестве жизни. Весь вопрос, подчеркну, упирается в то, как мы станем использовать драгоценное топливо, а ведь мы буквально на золоте сидим. Кузбасс остается что сырьевой базой. Вывозимый на продажу сырой уголь не находит эквивалента в товарах народного потребления, в получении новых технологий, техники. Нужно срочно смещать акценты, думать о способах глубокой переработки угля на местах, эффективного его сжигания в котлах ТЭЦ и ГРЭС, развивать углехимию, энергетику, экологию. Эти науки потому и оказались в загоне, что сама научная мысль была дезориентирована, расслаблена. Имели много дешевого сырья, отдавали его куда-то—и все, так и жили. Мы к этому придем все равно, но времени жалко. И при этом не следует идти по пути гигантомании, нужны небольшие разнообразные наукоемкие предприятия.

— Геннадий Игнатьевич, а как вы расцениваете тот факт, что на заседании секции присутствовали представители Госплана, бюро Совмина страны по топливно-энергетическому комплексу и — ни одного работника Минуглепрома? Вы тут разговоры ведете, а угольную и иную политику определяет пока министерство...

— Мы пригласили руководство Минуглепрома. Знаем, что они уже взяли билет, но в последний момент почему-то не смогли приехать. Мы обсудили с оргкомитетом, решили: будем проводить конференцию сами.

Конечно, мы направим мнение научной общественности в Минуглепром. Мы уже ведем с ним работу по организации воплощения вырабатываемой концепции в жизнь. Основная идея здесь — решать ускоренно социальные вопросы, мобилизовать научный и технический потенциал Кузбасса, комплексно рассмотреть проблемы угольного машиностроения, транспорта, строительства угольных предприятий нового научно-технического уровня по добыче и переработке угля, экологические вопросы угледобычи. И все это в условиях перехода предприятий на экономическую и юридическую самостоятельность. Должен сказать, что очень сильно беспокоят меня вопросы развития науки в новых условиях: не растерять бы научно-технический потенциал в политической и экономической активности.

г. Ленинск-Кузнецкий.

тревожный сигнал

Города Кузбасса без кузбасского угля

Энергетики предупреждают шахтеров: «Общественное мнение, поддерживавшее вас в июльских забастовках, будет меняться не в вашу пользу!».

В заметке «Замерзнем без угля» («Кузбасс», 1 марта с. г.) говорилось о том, что энергетики областного центра остались без запасов топлива.

На совещании представителей трудовых коллективов «Кузбассэнерго» принято обращение к коллективам шахт и разрезов.

За два последних месяца теплоцентралям объединения недопоставлено более 50 тысяч тонн низкозольного угля. Некоторые станции уже снизили нагрузку по этой причине. Сократилась подача тепла не только в Кемерове, но и в Новокузнецке и в Осинниках.

Мы вместе с вами обязаны обеспечить тепло и свет в домах трудящихся, в школах и больницах при минимальных выбросах в атмосферу, говорится в обращении. Мы должны дать возможность нормально работать промышленности Кузбасса. Это возможно только при наличии топлива определенного качества.

Энергетики обращаются к шахтерам с призывом выполнить свой долг и обеспечить гарантированные поставки электростанциям.

В. КЛАДЧИХИН.

НА СНИМКЕ: опустел угольный склад Новокемеровской ТЭЦ.

Фото А. Блотницкого.

г. Кемерово.

телетайп ТАСС

КУЙБЫШЕВ. Борьбу за экономию в новом году народные контролеры Куйбышевской области начали с себя. Чтобы уменьшить расходы на содержание аппарата, областной КНК решил отказаться от части арендуемых машин. Народные контролеры решили использовать личные автомобили. Сейчас им за каждую служебную поездку выплачивается денежная компенсация, а это значительно дешевле, чем аренда легковых машин. Комитет народного контроля сократил также и количество используемых телефонных номеров. Их получили 23 семьи инвалидов и ветеранов труда. Подсчитано, что в этом году местный народный контроль на собственные нужды израсходует на 165 тысяч рублей меньше, чем прежде.

старые связи не ржавеют

ИСПЫТАНИЕ ДЕФИЦИТОМ

Дефицит продуктов питания, промышленных товаров — это не только озлобленные очереди, нагнетание и без того тревожной обстановки, но и крен, деформация общественного сознания, девальвация таких, казалось бы, незыблемых понятий, как авторитет и честь, порядочность, принципиальность и справедливость.

Два дня собственный корреспондент «Кузбасса» присутствовал на выездном заседании облсуда в качестве ответчика по иску бывшего старшего помощника прокурора Ленинск-Кузнецкого района Н. Г. Грунтовой, которая использовала свое служебное положение для приобретения дефицита. Слушал свидетелей с ее стороны и не переставал удивляться. Врач и педагог, инженер и работник райисполкома, обыкновенный труженик и представитель райпрокуратуры (он же секретарь парторганизации), по сути, сходились в одном: если есть возможность приобрести что-нибудь с черного хода — бери, ничего предосудительного в этом нет. Больше-то, мол, взять негде. По их мнению, представься любому из нас подобный случай — никто не откажется от подвернувшейся возможности отовариться.

К счастью, они ошибаются. После небольшой заметки в «Кузбассе» «Дефицит для избранных», которая появилась в результате проверки склада Беловского рабкооп-совхоза представителями городского рабочего комитета, ОБХСС, в корпункте, не переставая, звонил телефон. Люди возмущались, требовали довести дело до конца, назвать поименно тех, кто пользовался товарами, предназначенными для селян.

Но мы сначала расскажем о том, как бросился защищать проверяемых представитель облпотребсоюза. Вскоре после появления заметки состоялась конференция пайщиков Беловского рабкоопа, на которой присутствовала начальник отдела организации торговли облпотребсоюза В. Желтова. Она со всей ответственностью заверяла собравшихся, что найденные на складе 37,1 тысячи рублей наличными есть выручка от продажи спиртного. И часть этих денег завскладом Т. Бычкова держала на дому только по той причине, что боялась, как бы их не своровали. За судьбу 30 тысяч, находящихся в складе, она, видимо, не беспокоилась.

Относительно черной и красной икры В. Желтова поведала пайщикам, что ее в год приходит только четыре несчастные баночки. Поэтому рабкооповцы вынуждены копить ее, а затем выделять самым нуждающимся.

Лукавит В. Желтова. Только один Беловский рабкооп, а их в районе пять, получил за год 85 банок икры. Вся она предназначалась исключительно инвалидам войны. Но по личному распоряжению председателя райпотребсоюза В. Ефимова икра ушла в неизвестном направлении. Только в ноябре и декабре прошлого года сюда поступило 1704 банки лососевых консервов и шпрот. Досталась ли хоть малая толика инвалидам и ветеранам войны, активным сдатчикам сельхозпродукции, детям? Неизвестно, куда дели соленую красную рыбу, печень трески, импортные компоты, шоколад в плитках, оливковое масло и прочие деликатесы.

— Не подозревал даже, что консервы лососевых бывают на складе рабкоопа,— сказал нам председатель совета ветеранов войны и труда Коневского сельсовета В. С. Дождев. — Я в последний раз на ветеранский паек получил обыкновенные рыбные консервы за 70 коп. А из промышленных товаров вот уже пять лет стою в очереди на стиральную машину, а инвалид войны П. С. Исаенков — семь лет. Я, к примеру, только в прошлом году сдал 1750 килограммов молока, 4,5 тонны картофеля, 150 кг мяса, но это, видимо, не в счет. За пять килограммов овечьей шерсти нам дают один флакон шампуня.

Так по какому же праву председатель райпо В. Ефимов, его заместитель Е. Рауш; председатель Беловского рабкоопа Н. Лотарева распоряжаются дефицитом как своим собственным, превратили склад в частную лавочку избранных? Пришло, к примеру, в ноябре минувшего года пять японских магнитофонов. Три забрали со склада неизвестные лица, которых самолично привел Ефимов. Кто скажет теперь, куда ушло два плеера, а еще раньше, в мае 1989 г., два японских магнитофона? Получили на склад чешское пиво — коробку забрал себе тот же Ефимов, 50 бутылок отдано по его прямому распоряжению.

Небольшой склад во время нашего визита был полностью забит дефицитом. При снятии остатков выяснилось, что многие вещи лежат здесь длительное время, хотя отпуск товаров в магазины должен осуществляться сразу по их поступлении. Создалось впечатление, что о многих припрятанных дефицитах здесь просто напросто забыли. Иначе как объяснить, что две норковые шапки лежат на складе с 1988 года? С февраля прошлого года — импортные кроссовки; с апреля — лак для ногтей, две детские шубы, шампунь, столовый сервиз; с июня — ковры, косметические наборы, семь мужских костюмов, женский импортный трикотаж, туфли, сапоги, бархат двух видов; с сентября — духи, ткань с золотой и серебряной нитью, портьерная ткань. Остаток товаров после проверки склада составил более 177 тысяч рублей. А в сельских магазинах полупустые полки.

Возможно, завесу чуть-чуть приоткроет торговля со склада нужным людям духовной пищи. В дефицитных книгах, обнаруженных на складе, мы нашли записки, кому они предназначались. Находим фамилии председателя облпотребсоюза В. Насонова, бывшего первого секретаря Беловского райкома КПСС, затем работника обкома партии, а ныне председателя Новокузнецкого агрокомбината Акатьева. Ну и, само собой, Ефимова и директора райзаготконторы В. Евсеева. Среди авторов — Уэлс, Беляев, Трифонов, Бондарев, Чаковский, Катаев, Фейхтвангер, Сенкевич, Диккенс, Бальзак, Симонов. Работник кооператива «Смена» на складе приобрел за наличный расчет три тома Ключевского. Только у Ефимова обнаружено 19 подписок на различные издания, у В. Насонова — 11, в то время как представители совхоза-рабкоопа «Родина» из-за острейшего дефицита книг вынуждены посылать своих работников за ними в Среднюю Азию.

Хотим сказать, что подобные нарушения в потребкооперации — не единичные случаи, а система. «Кузбасс» неоднократно писал о гонениях на честного работника в Прокопьевском райпо. На днях было высказано недоверие директору Гурьевской заготконторы, сплошь и рядом есть злоупотребления в Беловском райпотребсоюзе. Причем иногда уволенные за грубые нарушения правил торговли руководящие работники остаются на плаву и вновь оказываются в самых неожиданных местах и должностях. К примеру, еще в 1979 году Беловский комитет народного контроля за продажу дефицитных товаров работникам облпотребсоюза объявил выговор председателю райпо Ефимову, а заместителя директора оптово-торговой базы райпо А. Лейпи отстранил от работы. Она была уволена по ст. 254, п. 1 КЗОТ. Сейчас Лейпи — директор магазина «Турист» в Белове, который входит в систему Спорткультторга. Однако в трудовой книжке Лейпи, которая хранится в отделе кадров Спорткультторга, записано, что она ушла из райпо по собственному желанию. Интересно, кто исправил запись? В отделе кадров хранится и ходатайство бывшему председателю Беловского горисполкома Пакулину от Паршутиной, Соколенко и Желтовой с просьбой утвердить Лейпи директором магазина. И ее утвердили. Сегодня из магазина увольняется четыре продавца, еще один уволился раньше, поскольку обратился в городской рабочий комитет с просьбой навести в «Туристе» порядок. Лейпи этого не простила.

В газете «Кузбасс» неоднократно сообщалось о злоупотреблениях руководителей Беловского райпо, заготконторы. Но ни бюро Беловского райкома партии, ни райисполком, ни комитет народного контроля никак не привлекли зарвавшихся торговцев к ответственности. Более того, бюро райкома КПСС встало на их защиту. Когда на одном из заседаний бюро обсуждалась газетная статья (речь шла о незаконном приобретении Евсеевым японской видеоаппаратуры, о двух японских стереомагнитофонах с Топкинской межрайбазы, видимо, отправленных в облпотребсоюз, а работникам райпо выдали в руки фактуру и деньги), директора заготконторы приехал защищать сам Насонов. Евсеева даже не пожурили. Думаем, это закономерно, ведь когда Насонов был первым секретарем Беловского райкома КПСС, то Евсеев — его личным шофером. Насонов ушел в область, а Евсеев тут же — на должность директора заготконторы. Старые связи не ржавеют.

В статье «Ни мотоцикла, ни машины» («Кузбасс» от 05.12.1989 г.) говорилось о сдатчике молока и мяса колхознике Лосеве, не получившем взамен никакой техники. Член бюро Беловского райкома КПСС В. Д. Паршуков рассказал, что сдатчики сельхозпродукции из Евтинского сельсовета недополучили авторезину, которая бесследно исчезла. И снова райком партии, райисполком промолчали. Тот же Евсеев незаконно обменял свою трехкомнатную благоустроенную квартиру на шикарный особняк в поселке Инском — это сонцо с рук.

В мае 1988 года председатель райпо Ефимов срочно продает новую «Волгу», а уже в сентябре покупает «Ниву», предназначавшуюся сдатчикам, хотя в районе люди годами стоят в очереди за автомобилями. Замяли и этот случай. Понимать это можно двояко: или работники райкома партии и райисполкома пользуются услугами райпо, или руководители райпотребсоюза имеют надежное прикрытие в лице В. Насонова. Впрочем, в последнем мы не сомневаемся. Характерный штришок. Когда во время июльской забастовки члены городского рабочего комитета приехали проверять склад Беловского рабкоопа, туда позвонила зав. общим отделом райкома партии Т. А. Волкович. У комитетчиков, говорила она, нет права лезть в райпо с проверками, хватит контролеров в лице пайщиков. И пригрозила жалобами во все инстанции вплоть до ЦК партии.

Недавно беседовали с первым секретарем Беловского райкома КПСС А. В. Самойловым по поводу нарушений правил торговли. Он признал, что позиция бюро по выступлениям газеты «Кузбасс» была беспринципной, и пообещал во всем разобраться. Полагаем, что нужно разобраться и с руководством облпотребсоюза, но уже на уровне обкома партии, облисполкома. Поскольку есть опасения, что наказание понесут, как и прежде, «стрелочники», а главные виновники отделаются легким испугом.

Вопрос касается не только злоупотреблений. Своими действиями работники потребкооперации по недомыслию или вполне сознательно вбили клин между шахтерами Белова и тружениками села. Последние обвиняют рабочих в пользовании дефицитом: мол, крестьянам остаются голые лозунги и призывы эффективней решать продовольственную проблему.

С. ДРОКОВ,
работник ОБХСС;

Б. ЛЕБЕДЕВ,
член Беловского рабочего комитета, отвечающий за связь с селом;

В. САВЕЛЬЕВ,
соб. корр. «Кузбасса».

фотоинформация

Передовой водитель

Шофером М. А. Акимов начал работать еще до службы в армии. Сегодня он водитель Обнорской автобазы, доставляет уголь на склады шахты «Нагорная». Портрет водителя 1-го класса М. А. Акимова помещен на городскую Доску почета.

Фото В. Волченкова.
г. Новокузнецк.

кто нас накормит

ГОРОЖАНИН В СЕЛЬСКОМ ДОМЕ

Прочитал статью «Без вины виноватые» («Кузбасс» за 6 января с. г.) и не могу удержаться от выступления. Речь идет о двусмысленном положении пригородных хозяйств. Авторы протестуют против новых правил, по которым промпредприятие обязано выплачивать компенсацию за наем сельского жителя. Но есть у этой проблемы и другая сторона. О ней и расскажу.

Действительно, руководители предприятий, принявшие на работу жителей сельской местности, не нарушали закон, а, наоборот, строго соблюдали трудовое законодательство. Об их вине и речи быть не может — так отвечают авторы, юристы Векшины. Я с этим вполне согласен. Но надо соблюдать и другие законодательные документы. Например, те, в которых записано, что сельское жилье является служебным. Каждый гражданин имеет право на жилье. Но в то же время это никого не обязывает при приеме обеспечивать работника жильем. А потому я бы добавил пункт в Конституцию СССР: принял руководитель на работу рабочего — посели его в квартиру в течение трех месяцев. Тогда и увидим, кто строит жилье и кто кому сколько должен.

Ну а теперь по порядку. Совхоз «Березовский» расположен в черте города Мыски. Имеет на своем балансе 20118 квадратных метров жилья, детсад, два дома культуры, две библиотеки, два медпункта, четыре магазина, три бани, 16 км асфальтированных автодорог, пять водонапорных скважин, 15 км водопровода, четыре километра тепломагистрали, в зимнее время чистит 70 км дорог и т. д.

В совхозных квартирах проживают 380 рабочих совхоза и 384 рабочих... 42 предприятий города! К нам со своим жильем никто не идет. Наоборот, новичку в первую очередь показываем дом и уж потом разговариваем о работе.

Просто ли все это?

Построить двухквартирный дом совхозу стоит до 70 тысяч рублей. Можно подсчитать убытки, если 5133 квадратных метра жилья занято не работающими в совхозе? Можно. Это 130 тысяч рублей в год. Кроме того, мы должны завезти товары в магазины, наладить четкую работу культпросветучреждений, обеспечить людей (всех, а не только наших) водой, теплом, баней...

Так кто кому должен?

Последние пять лет совхоз строит дорогу в Березовский за счет основной деятельности. Израсходовано 300 тысяч рублей — для нас это большая сумма. Когда дорога дошла до детской дачи треста «Стройиндустрия» из Новокузнецка, мы предложили тресту вложить пай 30—50 тысяч рублей и получили отказ — нет средств.

Мы строим школу, еще ряд объектов, на которых в минувшем году освоено более 700 тысяч совхозных рублей. В школу автобус везет всех без исключения детей, но почему финансы отчисляются только из кассы совхоза, хотя из учащихся в селе остается только один-два процента? То есть село заведомо готовит будущее городу? Не из этих ли, а также большого количества неупомянутых затрат уважаемые юристы вычислили ущерб? И как нам теперь поступать с тем же жильем? Предъявлять фактические затраты самим жильцам? Но ведь это абсурд. В то же время, если рабочий предприятия создает фонды у себя на предприятии, то и пользовался бы ими там, а не за счет других!

Я осуждаю действия совхоза «Безруковский», который предъявил Мысковскому медицинскому объединению счет за четырех человек 51 тысячу рублей. Медицина, образование, культура — это наше общее дело.

Но вот как понять главврача Мысков А. А. Гортэ, когда в нашем Березовском, где более 400 жителей, два года не работает оборудование для физиокабинета, закупленное совхозом? И квартиры все медработники у нас получили, условия им созданы нормальные.

Встретил недавно слесаря совхоза В. Р. Лыкова в поселке Притомском, в поликлинике. Он мне высказывает обиду.

— Прошел три километра по морозу до автобуса, затем от автобуса с километр до поликлиники. В физиокабинете погрел его бронхит — и снова тем же маршрутом домой. Такая вот лечебная разминка.

В Новокузнецком районе сельского населения по сравнению с городами осталось 2,5 процента. А совхоз «Березовский», который почти всю продукцию поставляет в Междуреченск, составляет 0,6 процента от жителей этого города.

Наша задача — удержать сельского жителя на земле. Что для этого нужно сделать? Предлагают разные варианты, в основном арендный подряд, оплату по конечному результату и т. д. Будут ли они действенны? А старые формы так ли уж плохи? Наш совхоз с 1965 года работает с прибылью есть все фонды развития производства. Отработал рабочий год — обеспечиваем бесплатно углем. Отработал 10 лет — платит за жилье половину, 20 лет — обеспечивается бесплатно жильем, сеном, землей и т. д. Те же льготы, по сути дела, получает и рабочий города — второй член его семьи. Тем не менее текучесть кадров большая.

Причины? Их несколько. Первая — очень тяжелый ручной труд во всех отраслях хозяйства в любое время года. А стоит этот труд 3 рубля 75 копеек в день, у механизатора — 5 рублей 31 копейка.

Вторая причина — один выходной летом и работа без выходных в период посевной и уборки.

Третья причина — в оплате по конечным результатам труда, за которую так усиленно агитируют по телевизору ученые из столицы.

Увольняясь из совхоза, один из механизаторов во время длительной беседы объяснил свой уход так.

Подходит сентябрь, нужно троих учеников подготовить в школу, а он авансом получил 40 рублей да на получку 90.

— Но ведь в конце года получишь натуроплату, деньги по конечному результату...

А он мне:

— Зерно, сено и другую оплату они у меня не едят, а в школу я их должен одеть, для чего нужно хотя бы рублей 300—400. Ждать до января? А потом снова до января? А кто гарантирует, что не будет града, не зальет урожай дождем, «помощники» из города не откажутся убирать или заморозок не ударит?..

Далее. Нет льгот механизаторам при уходе на пенсию, а труд их очень тяжелый. До 60 лет редко кто выдерживает.

Сельский труженик редко едет в санатории — он привязан к хозяйству. Цены на сельхозпродукцию не стимулируют увеличение производства. Абсурд, но все перерабатывающие предприятия — мясокомбинаты, молокозаводы, предприятия хлебопродуктов — прибыльные, а производители в селе убыточные. Наконец, цены на сельхозтехнику. Новый силосный комбайн КСК-100 высокой проходимости ожидаем в первом квартале. А стоит он 45 тысяч рублей!

Так кто же кому должен?

Вот авторы статьи говорят: «По воле местных властей разве не является «иждивенцем» деревня, вновь, как и в былые времена, возлагающая на город обязанность по ее возрождению?». Но если считать былые времена «подвигом» по отношению к селу, то не результаты ли тех подвигов пожинаем сегодня?

Под конец авторы предлагают быстрее перевести село на экономические рельсы, внедрить арендные и иные отношения, т. е. все ищут производительную кормушку, но не все учитывают, что в селе проживают люди, которые нуждаются и хотят жить и работать не в худших, а, может быть, в лучших условиях, чем в городе.

То есть судьбу деревни опять пытаются решить горожане, которые далеки от деревни, ее быта, уклада, труда. Нужно послушать мужика, не подставляя ему микрофон. А пока все утверждают, что жареный карась в сметане очень вкусен, но никто не слышал такого же утверждения из уст самого карася.

М. КЛИМЕНОК,
директор совхоза «Березовский», заслуженный работник сельского хозяйства РСФСР.
Новокузнецкий район.

ГРАМОТНЫЙ, А НЕДОВОЛЕН...

О бывшем коммунисте Теплове, и не только о нем

Столяр Кемеровской мебельной фабрики Владимир Васильевич Теплов вышел из Коммунистической партии, в рядах которой состоял семнадцать лет. В августе 1989 года он подал заявление в партбюро с просьбой исключить его из партии, так как она, по мнению Теплова, дискредитировала себя в глазах народа. А три процента от зарплаты — размер партийных взносов — Теплов просил перечислять на счет Детского фонда № 707.

Как рассказывала секретарь партбюро фабрики Зинаида Марковна Урбан, заявление оказалось неожиданным. Теплов, по ее словам, был «не из неграмотных», избирался членом партбюро, членом райкома. Свое решение он был готов объяснить публично. Пришел на партийное собрание, ответил на вопросы. Потом его исключили. Он считает, что ушел из партии сам. Не скрывает, что сделать это было для него непросто.

— Когда все было кончено и мне сказали, что я могу быть свободным, то есть я должен был уйти с собрания, которое еще продолжалось, это была для меня тяжелая минута. Надо было пройти через весь зал, через все взгляды... Вышел на улицу, сел в машину и подумал: а правильно ли я сделал?

Почему же Теплов решил выйти из партии? Сказанное в заявлении — это вывод, к которому он пришел. А что стоит за ним?

— Все началось с Афганистана. Меня трясло, когда я узнал, что мы ввязались в эту войну. Я не принял ее сразу, с первого дня. Это заставило меня думать о роли партии в обществе. Ведь она стоит у власти и, значит, отвечает за все. А я, член ее, был такой частицей, которая ничего не могла сделать. Когда началась перестройка, я поверил в перемены в партии. Но время шло, а их не было. Когда же выбирали сто народных депутатов СССР от КПСС на ста человек, я совсем разуверился... А какую позицию занимают наши областные партийные лидеры?! Почти все идет по-старому.

На фабрике к поступку Владимира Васильевича отнеслись по-разному. Сам он об этом рассказывает так:

— Когда меня исключили, я все думал: как это воспримут на фабрике? Ведь на собрании насчет меня мало кто высказался, больше молчали... Пошел утром на работу. По дороге гадал: подадут мне руку или нет? Пришел. Руку мне подали. И еще сказали, что я правильно сделал. Некоторые коммунисты даже хотели переписать мое заявление о выходе из партии. Чтобы самим так же сделать. Но, правда, никто потом так и не решился.

Не все, надо сказать, на фабрике поддержали Теплова. Я разговаривал с бригадиром одного из цехов Людмилой Эриковной Лобановой. Она коммунист с десятилетним стажем, член районного комитета партии.

— Ни я, ни те коммунисты нашего цеха, с которыми я говорила, не одобряем Теплова. Я, например, не считаю, что партия себя скомпрометировала, что в ней одни рвачи. И не вся критика в ее адрес правильна. Конечно, были просчеты, их надо исправлять, но кто должен этим заниматься? Коммунисты. А Теплов просто ушел от ответственности в самый трудный для партии момент.

Схожее мнение высказали секретарь партбюро Зинаида Марковна Урбан и начальник планового отдела, председатель совета трудового коллектива фабрики Нина Никитична Прохоренкова. Да, говорили они, на партии лежит ответственность за прошлые упущения, но это не предлог для выхода из нее.

Прошлое партии — цепь трагедий, которые нельзя простить, или ряд ошибок, которые необходимо преодолеть? При всей необходимости разговора об этом, я думаю, все же важнее понять: только ли разные оценки исторического пути партии развели рабочих одной фабрики?

Отношение коммунистов и беспартийных к партии определяет сегодня состояние нашего бытия. Еще год-два тому назад понятия об экономической и политической реформах воспринимались за пределами Москвы как нечто далекое, отвлеченное. Был в ходу анекдот о верхушке, которая шумит, и о корнях, которые молчат. Теперь многое переменилось. Дыхание перестройки коснулось и глубинки. Летние события в Кузбассе показали это.

И в этой новой атмосфере несколько работников фабрики, в их числе В. В. Теплов и старший мастер коммунист М. М. Доронин, задумали организовать на своем участке мебельный кооператив. Обоснование у них такое: на фабрике плохо используются отходы производства. Часть их по дешевке продается на сторону, часть сжигается в котельной. Кооператив же при условии выполнения плана по основной продукции мог бы делать из отходов массу необходимых людям вещей: полочки под книги, подставки под цветы и телефоны, кухонные шкафчики, строительные брикеты — словом, все то, что позволит делать материал и что просит клиент. Продавать свой товар кооператив был готов по государственным ценам. Теплов и Доронин подробно рассказывали, как можно было бы построить отношения кооператива с другими подразделениями фабрики, как работать с заказчиком. Все в конечном итоге сводилось к тому, что они хотят работать свободно и получать за свою работу столько, сколько она заслуживает.

А что в ответ? Людмила Эриковна Лобанова, например, вообще против кооперативов, кроме сельскохозяйственных. Нина Никитична Прохоренкова тоже против. Не столь категорично, но, в общем, тоже не разделяет идею кооператива и секретарь партбюро. Общий аргумент такой: они и так много зарабатывают, а хотят еще больше.

Сторонникам Теплова начальник планового отдела, она же председатель совета трудового коллектива, посоветовала заниматься изготовлением мебели из отходов без кооператива. Пусть выдвигают предложения, фабрика утвердит образцы, установит расценки... Рабочие ответили, что по этим расценкам у них нет интереса трудиться, поскольку в них закладывается содержание и всего управленческого аппарата. Другие возражения подобного рода: кооперативщики будут воровать или же вся фабрика вдруг захочет быть кооперативом...

Ссылки на то, что в области уже есть предприятия, ставшие кооперативами, оппонентов Теплова не убедили. Сам же он сорвался:

— Да эту же стену не прошибешь!

Сегодня часто звучат призывы к консолидации. А на какой основе? Коммунисты, облеченные властью, даже по-настоящему не заинтересовались предложениями членов трудового коллектива, в том числе и членов партии, не сочли нужным организовать толковую экспертизу предложенного проекта, сразу отвергли. Примечательно, что в роли оппонентов рабочих вместе с администрацией выступает и партийный орган.

Заметьте, Теплов вышел из партии не по материальным соображениям, именно поэтому продолжает перечислять сумму, равную взносам, в Детский фонд. Он просто устал числиться в партии и ничего в ней не значить.

У меня нет сомнений, что Людмила Эриковна Лобанова, бригадир и член райкома, — честный, добросовестный работник. Но достаточно ли этого? Мебели-то в магазинах нет, исчезли даже стулья. И разве можно изменить ситуацию, ничего не меняя на производстве? И можно ли оценивать чье-либо конкретное деловое предложение только в рамках своих представлений о том, что хорошо и что плохо? Не задача ли партийного актива поддержать инициативу, убедить сомневающихся в необходимости перемен, помочь тем, кто готов к действию?

Партийные органы сегодня, судя по всему, не успевают за событиями и не выражают позиции поверивших в перемены рядовых коммунистов. В результате часть членов партии стала выходить из ее рядов. Конечно, и к такому шагу можно относиться по-разному. Можно считать: уход без борьбы — это поражение. Можно и нужно стараться осуществить перестройку партии. Впереди XXVIII съезд КПСС. Он, скорее всего, станет переломным. Но сделать таким его должны сами коммунисты. Кто будет избран делегатами? Кто принесет на съезд мысли, предложения, оценки, решения коммунистов страны? Если сейчас не задаться этим вопросом, не изменить ситуацию, то, как в старые времена, нужное ему представительство сформирует партийный аппарат. А ведь есть выход — в выборах делегатов по партийным округам, как это уже предлагалось и на страницах «Кузбасса». Сумеем ли мы отстоять такой вариант? Пока основная масса коммунистов пассивно ждет решения, а иные борьбе за обновленную партию предпочитают такой же пассивный выход.

Сам Теплов убежден, что при однопартийной системе вообще ничего не изменить. Есть немало согласных с ним. Недаром создание Союза трудящихся Кузбасса многие с оптимизмом восприняли как возникновение политической силы, альтернативной КПСС. По-разному ко всему этому можно относиться, но нельзя не видеть, что сегодня судьба партии зависит от того, как решительно произойдет в ней самой перестройка. Наступил решающий момент: сами ли коммунисты предопределят характер этой перестройки и проведут ее или произойдет «косметический ремонт» по плану аппарата.

Евг. БОГДАНОВ.
г. Кемерово.

Крапивинское водохранилище

НУЖНА ДРУГАЯ ПРОГРАММА

—пришел к выводу один из авторов проекта

Мы можем отметить местную знаменательную дату: год назад, 2 февраля 1989 года, за «круглым столом» в облисполкоме было принято решение от имени области просить СМ СССР приостановить строительство Крапивинского гидроузла и назначить независимую экологическую экспертизу. Июльская забастовка сделала решение СМ СССР реальностью. М. В. Гордин год назад защищал проект гидроузла. Тем интересней, какую позицию он занял, изучив нынешнюю ситуацию на Томи. А вывод, думается, один: водохранилище практически невозможно.

ПЕРВЫЕ гидрохимические исследования на Томи, вызванные экологическим кризисом, были проведены специалистами в 60-х годах. Обнаружились катастрофические цифры: предельно допустимые концентрации (ПДК) по нефтепродуктам превышены в 200—500 раз, по фенолам — в 600—1000 раз и т. д. Все консилиумы ставили одинаковый диагноз: река перегружена промышленными и городскими сточными водами, да в те годы это было очевидно. Очистных сооружений было мало, лишь немногие работали эффективно.

Перед Сибирским отделением «Союзводоканалпроекта» была поставлена задача экстренной разработки схемы охраны водных ресурсов области. В начале 70-х годов родилась известная схема глубокой очистки сточных вод Кузбасса в сочетании с гидроузлом. В те времена я был молодым специалистом и участвовал в этой работе как подмастерье ведущих технологов ВНИИВОДГЕО Госстроя СССР — головного в стране института по очистке промышленных сточных вод. Для всех канализационных выпусков были назначены предельно допустимые сбросы (ПДС). Особенно жестки они для предприятий и городов Южного Кузбасса (т. е. для верхнего бьефа Крапивинского гидроузла). В этом районе, на который приходится 80 процентов водопотребления Кузбасса, предполагалось применить самые прогрессивные методы химической, биохимической и физико-химической очистки и доочистки канализованных потоков. Планировалось затратить около миллиарда рублей. Возвращение Томи нормативного качества воды стоило того. Но технологические мероприятия реализовывались крайне медленно, так что Крапивинский гидроузел обогнал их с огромным отрывом.

Обнаружив вопиющее несоответствие технологической и гидротехнической частей своего заказа, коллегия Минводхоза РСФСР в декабре 1988 года приняла решение о переносе срока перекрытия Томи в необозримую перспективу, когда будут выполнены требования техпроекта к качеству воды верхней Томи. При этом коллегия не удовлетворилась моим докладом с ориентировочными показателями загрязненности верхнего бьефа, а потребовала специального обследования всех источников загрязнения. Я приступил к работе в начале 1989 года. В этот бурный год произошло много событий, в их вихре 18 июля Совет Министров СССР принял и решение о консервации Крапивинского гидроузла.

Будем надеяться, что ведомства, отвечающие за водные ресурсы Кузбасса, не ударятся теперь в амбиции и продолжат финансирование наиболее важных водоохранных исследований. Во всяком случае, мои экспедиции по обследованию источников загрязнения верхней Томи не были ни прекращены, ни урезаны, и сегодня я могу доложить о результатах.

В РАБОТЕ участвовали группа москвичей и большая группа местных специалистов из Сибирского отделения «Союзводоканалпроекта», Сибирского металлургического и Новосибирского инженерно-строительного институтов, Кемеровского отдела ВНИИОСугля, Кемеровского отдела комплексного использования водных ресурсов, областной станции химизации сельского хозяйства и других организаций.

Как проходило и что показало это исследование, проведенное через 20 лет после решения о необходимости гидроузла? Мы вели его по трем направлениям. Первое можно назвать инвентаризацией контролируемых выпусков в бассейн верхней Томи. От истоков до с. Славино их около двухсот: автономных выпусков отдельных предприятий, коллекторных выпусков, выпусков городских очистных сооружений. Это именно те трубы, которые до сих пор считали и считают главной бедой Кузбасса и к которым приковано внимание контролирующих органов Минводхоза, Госкомприроды, Госкомгидромета, санэпидстанций. Сточные воды находятся под постоянным контролем и самих предприятий, и управлений водопроводно - канализационного хозяйства городов. Анализ порой весьма противоречивой информации и дополнительные собственные обследования позволили нам составить паспорт сброса сточных вод для каждого выпуска. Сегодня можно считать, что мы располагаем реальной информацией о поступлении основных загрязняющих веществ из этих источников.

Второе направление исследований — попытка (причем впервые) дать картину неконтролируемых поступлений в Томь загрязняющих веществ: с поверхностным смывом с промплощадок и городских территорий, сельхозугодий и животноводческих объектов. Эти исследования проведены на базе детальной экспликации всех территорий водосбора верхней Томи с учетом местных закономерностей формирования талого и дождевого стока.

Наконец, третье направление. Мы понимали, что, как бы ни пытались охватить анализом все источники загрязнения, значительная часть их, особенно в виде **атмосферных осадков и дренажного стока**, останется неучтенной. Об этих источниках можно судить только косвенно, по данным гидрохимических наблюдений в контрольных створах бассейна. Главной задачей третьего направления поэтому стал статистический анализ данных Госкомгидромета. У него в бассейне верхней Томи есть 19 створов наблюдения за качеством воды. Для оценки неучтенных источников загрязнения особое значение имеет замыкающий створ. За него мы стали считать осредненные гидрохимические данные по створам восьмого и 30-го километра ниже Новокузнецка.

НА КАЖДОМ направлении исследований нас ожидали методические проблемы и проблемы первичной информации, на каждом получены интересные результаты. Но я сосредоточусь только на принципиальных выводах, непосредственно влияющих на стратегию разработки водоохранных программ Кузбасса.

СЕГОДНЯ главной водоохранной программой региона считается программа сокращения сброса промышленных и городских сточных вод посредством совершенствования очистных сооружений. Цель ее — выйти на предельно допустимые сбросы, рассчитанные Сибирским отделением «Союзводоканалпроекта» в схеме глубокой очистки сточных вод Кузбасса. По требованиям схемы промышленность и города южного Кузбасса должны сбрасывать в год не более 4722 тонн взвешенных веществ, 23 тонн нефтепродуктов и 12977 тонн органических веществ.

Это программа систематически срывается. Результаты нашего обследования показали, что промышленность и города Южного Кузбасса суммарно сбрасывают: взвешенных веществ — 15069 тонн, нефтепродуктов — 385 тонн, органических веществ — 25578 тонн, то есть предельно допустимые сбросы превышены соответственно в три, 17 и два раза. **Для выполнения задачи необходимо долговременное и дорогостоящее строительство систем глубокой очистки и доочистки промышленных и городских сточных вод.**

Не вызывает сомнения, что среди всех источников загрязнения бассейна верхней Томи промышленность остается лидером в сбросе специфических ингредиентов. Ей же принадлежит главная роль в атмосферном загрязнении площади водосбора. Исключить то и другое и улучшить за счет этого качество воды в бассейне возможно только техническими средствами очистки, утилизацией сточных вод и газовых выбросов промышленных предприятий.

НО, ГЛАВНОЕ, мы обнаружили, что экологическая ситуация изменилась. Главную опасность представляют уже не контролируемые выпуски промышленных предприятий и городов. **Лидерами общего загрязнения бассейна стали неконтролируемые рассредоточенные источники.** То есть поверхностный дождевой и талый смыв с промплощадок, шахт и разрезов, городских территорий, сельхозугодий и животноводческих объектов, дренажный сток со всех этих территорий, поступление загрязнений непосредственно в реки при лесосплаве, эксплуатации или мойке заготовительной и добывающей техники, автотранспорта, при эксплуатации судов, маломерного флота и т. д.

Но современная теория водоохранных расчетов позволяет прогнозировать (подсчитать) только поверхностный смыв с площади водосбора. По нашим расчетам, суммарный поверхностный смыв со всех территорий южного Кузбасса составляет за год: взвешенных веществ — 153696 тонн, нефтепродуктов — 2072 тонны, органических веществ — 72208 тонн. **То есть больше, чем дают сбросы контролируемых выпусков сточных вод в десять, пять и три раза.**

Поверхностный смыв значительно выше контролируемых сбросов загрязнен биогенными элементами, которые особенно экологически опасны. Например, из контролируемых выпусков промышленных и общегородских очистных сооружений в верхнюю Томь поступает за год 13213 тонн азота и 581 тонна фосфора. С поверхностным смывом (в основном с сельхозстоком) — соответственно 28386 и 4176 тонн.

Источники загрязнения, интенсивность которых не может быть рассчитана нынешними методами, мы оценили, сопоставляя учтенную массу примесей с фактическим наличием веществ в замыкающем створе ниже Новокузнецка. По нашим расчетам, это составляет за год: взвешенных веществ — 672032 тонны, нефтепродуктов — 21444 тонны, органических веществ — 214129 тонн. **Таким образом, фактический вынос загрязняющих веществ больше контролируемого сброса и неконтролируемого смыва соответственно в четыре, девять и два раза!**

Что произойдет, если мы, закрыв глаза на это обстоятельство, будем по-прежнему видеть главную проблему в контролируемых промышленных и городских сточных водах? Допустим, что не пожалеем денег и сил, построим очистные и т. д. и через несколько лет выйдем на требования предельно допустимых сбросов, запроектированных в схеме. Но это значит, например, по взвешенным веществам, что уменьшим на 10347 тонн в год сброс антропогенной речной взвеси. А это «улучшение» составит всего лишь 6,7 процента антропогенного поверхностного смыва и всего лишь на 1,5 процента сократит общее содержание взвеси в замыкающем створе.

Это значит, что будет ликвидировано поступление в Томь 362 тонн нефтепродуктов, но они составят только 17,5 процента массы, поступающей с поверхностным смывом, и всего лишь на 1,7 процента сократит их содержание в замыкающем створе региона.

Это значит, что если будет ликвидировано поступление рассчитанного в схеме количества органических веществ, то это составит только 17,4 процента в поверхностном смыве и лишь на 5,9 процента сократит их содержание в замыкающем створе.

Но и этих скромных успехов, которые нисколько не улучшают экологическую обстановку в регионе, мы добьемся только в том случае, если за это время неорганизованный смыв не увеличится.

А ОН БУДЕТ увеличиваться, если регион не найдет сил сократить газовые выбросы, благоустроить городские территории, наладить хранение, использование и утилизацию нефтепродуктов, упорядочить лесосводку, прекратить лесосплав, рекультивировать земли угольной промышленности, наладить хранение и внесение минудобрений, пестицидов, рассредоточить животноводческие объекты, технологически вписав их в орошаемое земледелие и т. д.

Значительное место в борьбе с неконтролируемым смывом должно занять строительство очистных сооружений ливневой канализации промплощадок и городских территорий. Но ясно, что и контролируемые выпуски стоков промпредприятий и городов достаточно условно можно считать под надежным контролем. Аварийные ситуации на очистных сооружениях, приводящие к залповым сбросам, а иногда и к длительным срывам режима очистки, тоже являются ощутимой составляющей бесконтрольного поступления загрязняющих веществ в Томь.

Вывод: **нужна принципиально новая водоресурная и водоохранная программа Кузбасса, разрабатываемая с учетом всех источников загрязнения бассейна.** Только в такой комплексной программе эффективно сработают современные технологические средства оптимального промышленного водопользования.

Как бы я ни желал по долгу службы закончить статью словами о вере в решающую роль науки и техники, у меня это не получается. Только руки хозяина, возмущенного грязью в собственном доме, сумеют решить экологические проблемы Кузбасса.

И. ГОРДИН,
ведущий научный сотрудник ВНИИВОДГЕО Госстроя СССР, доктор технических наук.

г. Москва.

Случайно найден... раритет

Доселе неизвестный историк-любитель Майкл Монро из городка Ньюбери, что в американском штате Нью-Гэмпшир, однажды стал сразу знаменит... Копаясь в хранилище местной мэрии, он случайно обнаружил там достаточно хорошо сохранившуюся ивно старинную копию издания конституции США, которая, как известно, появилась на свет еще в 1787 году. Более того, найденное историком, принадлежит к числу самого первого тиража американской конституции всего лишь в 400 экземпляров и является, как полагают, на сегодняшний день единственным из сохранившихся. Специалисты установили подлинность этого документа.

НА СНИМКЕ: Майкл Монро держит найденную им копию конституции США.

Фотохроника ТАСС.

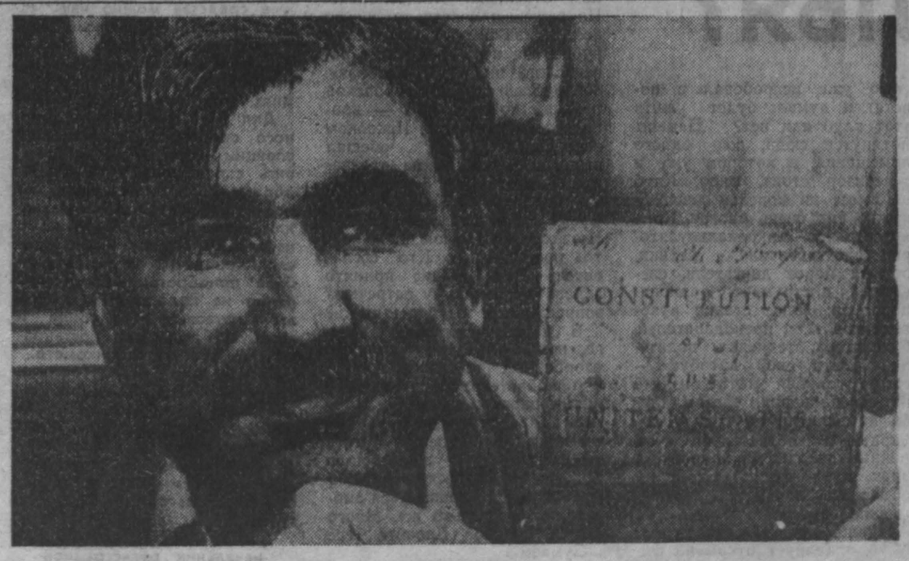

РЕКЛАМА РЕКЛАМА РЕКЛАМА РЕКЛАМА РЕКЛАМА

КИНО · ТЕАТР · ЦИРК · ФИЛАРМОНИЯ

ТЕАТР ДРАМЫ. Гастроли Театра на Таганке. НАДЕЖДЫ МАЛЕНЬКИЙ ОРКЕСТРИК. Начало в 17 час. 30 мин. и 20 час. Малая сцена. ВАШЕ ВЕЛИЧЕСТВО ЖЕНЩИНА — в 19 час.

ТЕАТР ОПЕРЕТТЫ. Праздничный вечер учителей города, посвященный Международному женскому дню 8 Марта. Начало в 18 час.

ФИЛАРМОНИЯ. Большой зал. ЦЫГАНСКИЕ ПЕСНИ И РОМАНСЫ. Поет и танцует Л. Дальская (Ленинград). Начало в 19 час.

ГОСУНИВЕРСИТЕТ. ТЕАТР «ВСТРЕЧА». Малая сцена (корпус № 2). ДУРАЦКАЯ ЖИЗНЬ. Начало в 19 час.

ДОМ КИНО «МОСКВА». Большой зал. КРИМИНАЛЬНЫЙ КВАРТЕТ (10, 11.50, 13.40, 16, 18.10, 20, 21.50). Киноконцерт «С ЛЮБОВЬЮ К ЖЕНЩИНЕ» (к сеансам в 13.40 и 16 час.). Малый зал. КАПИТАН «ПИЛИГРИМА» (10, 14 — для детей). АКСЕЛЕРАТКА (12, 17.50, 21.30). НУЖНА СОЛИСТКА (16, 19.40).

«АВРОРА». Большой зал. КРИМИНАЛЬНЫЙ КВАРТЕТ (10, 11.40, 13.50, 16, 18.20, 20, 21.50). Большая мультпрограмма «Сказка о глупом муже» (к сеансам в 11.40 и 13.50). Малый зал. ВАРВАРА-КРАСА, ДЛИННАЯ КОСА (9.20, 13 — для детей). ТРОЕ МУЖЧИН И МЛАДЕНЕЦ В ЛЮЛЬКЕ (11, 15, 17, 18.40, 20.30). Большая мультпрограмма «Сказка о глупом муже» (к сеансу в 20.30).

«ЮБИЛЕЙНЫЙ». БЕССТРАШНЫЙ АТАМАН (10). Новая французская кинокомедия НАЛЕВО ОТ ЛИФТА (11.40, 14, 16, 18.20, 20.10, 21.50). Творческий портрет Пьера Ришара (к сеансам в 11.40 и 16 час.).

«КОСМОС». Для детей. Киносборник мультфильмов КАПИТАН КЛИППЕР (10, 13.10). Художественные фильмы: ЗАКЛЯТИЕ ДОЛИНЫ ЗМЕИ (9, 11, 13, 15). ПОЛЕТ НАВИГАТОРА (11.30, 14.30, 16, 18.20, 20.30). ОФИЦЕР С РОЗОЙ (17, 19, 21 — детям смотреть не рекомендуется).

«ВРЕМЯ». Новый хроникально-документальный фильм ВОСХОЖДЕНИЕ К ПРОПАСТИ (10, 13.20). Художественные фильмы: БИРЮЗОВОЕ ОЖЕРЕЛЬЕ (11.20, 14.40, 16.40). ОФИЦИАЛЬНАЯ ИСТОРИЯ (18.30, 20.30).

«ОКТЯБРЬ». БЕЛАЯ КОСТЬ (17, 19, 21).

«ПРОГРЕСС». ЭГРЕТА ИЗ СЛОНОВОЙ КОСТИ (10, 14). Новый французский художественный фильм ВЛЮБЛЕННЫЙ МУЖЧИНА (11.30, 20.30). По просьбе зрителей ОКНО СПАЛЬНИ, две серии (16, 18 — детям смотреть не рекомендуется).

«ЛУЧ». НЕЧИСТАЯ СИЛА, две серии (12, 17, 20). Киносборник мультфильмов ТРУДОЛЮБИВАЯ СТАРУШКА (15).

«МЕТАЛЛУРГ». ТАНЦУЙ, ТАНЦУЙ, две серии (16, 19).

«КОМСОМОЛЕЦ». ОПЕРАЦИЯ «Ы» И ДРУГИЕ ПРИКЛЮЧЕНИЯ ШУРИКА (17), ОПЕРАЦИЯ «ВУНДЕРЛАНД» (19).

ДК СТРОИТЕЛЕЙ. ЖИКИНА ДИНАСТИЯ (18, 20).

ДК ШАХТЕРОВ. ТОНКОЕ ИСКУССТВО ЗАЩИТЫ (16, 18, 20).

ДК КОКСОХИМЗАВОДА. ЗИТА И ГИТА, две серии (17.15, 20).

КООПЕРАТИВ «КРАФТ» ОБЪЯВЛЯЕТ КОНКУРС

на замещение вакантных должностей ПЛОТНИКА, БЕТОНЩИКА, КАМЕНЩИКА.

Заявления подавать по адресу: Предзаводской поселок, ул. Предзаводская, 17, садоводческое товарищество «Маручак». Тел. 22-35-31.

ВНИМАНИЮ РУКОВОДИТЕЛЕЙ ПРЕДПРИЯТИЙ, ОРГАНИЗАЦИЙ И ВЛАДЕЛЬЦЕВ ГОСУДАРСТВЕННОГО И ЧАСТНОГО ЖИЛОГО ФОНДА!

В связи с наступлением весеннего периода начинается массовая уборка снега.

При проведении работ, связанных с очисткой крыш зданий и сооружений от снега, вам необходимо обеспечить сохранность линейных сооружений радиофикации.

Помните, что линии радиофикации находятся под напряжением, опасным для жизни человека, — 240 и 360 вольт. Лица, по вине которых нарушается нормальная работа средств проводного вещания, привлекаются к административной и в отдельных случаях к уголовной ответственности в соответствии с постановлением Совета Министров СССР № 567 от 22.07.1969 года. Согласование о производстве работ вам необходимо получить по адресу: г. Кемерово, ул. Весенняя, 16, или по телефонам: 26-45-61, 26-44-71.

Областной радиотелевизионный передающий центр.

КЕМЕРОВСКИЙ ГОРОДСКОЙ ТРЕСТ СТОЛОВЫХ ПРИГЛАШАЕТ

ЮНОШЕЙ И ДЕВУШЕК НЕ МОЛОЖЕ 17 ЛЕТ для обучения профессии повара, пекаря на ускоренных трехмесячных курсах, стипендия 70—100 руб.

Обращаться по адресу: г. Кемерово, пр. Кузнецкий, 69, тел.: 28-80-01, 28-34-22.

НОВОСИБИРСКИЙ ФИЛИАЛ ВСЕРОССИЙСКОЙ ВЫСШЕЙ ШКОЛЫ УПРАВЛЕНИЯ АПК

ПРЕДОСТАВЛЯЕТ ВОЗМОЖНОСТЬ СПЕЦИАЛИСТАМ АПК повысить квалификацию по целевым направлениям: развитие арендных отношений и кооперации в АПК; современные технологические решения в молочном животноводстве; ресурсосберегающие технологии заготовки кормов и подготовки их к скармливанию; интенсификация воспроизводства сельскохозяйственных животных; современные методы диагностики, профилактики и лечения болезней животных; инженерно-техническое обеспечение производственных и обслуживающих арендных коллективов; сельскохозяйственное рыбоводство.

Продолжительность обучения — 10 дней.

Справки по телефонам в г. Новосибирске: 48-09-67, 48-06-17, 48-37-18. Заявки на обучение направлять по адресу: 633128, п. Краснообск Новосибирской области.

Вниманию руководителей предприятий и организаций!

НТО ПРЕДЛАГАЕТ

ОБЛАСТНОЕ ПРАВЛЕНИЕ СОЮЗА НИО СССР И ОТРАСЛЕВЫЕ ОБЛАСТНЫЕ ПРАВЛЕНИЯ ВНТО

ЗАКЛЮЧАЮТ ХОЗЯЙСТВЕННЫЕ ДОГОВОРЫ с предприятиями и организациями на научно-исследовательские, проектные, конструкторские и технологические работы, работы по изготовлению и испытанию опытных образцов, партий изделий и другие работы, которые выполнят временные творческие коллективы (ВТК).

В РАБОТЕ ВТК МОГУТ ПРИНЯТЬ УЧАСТИЕ как представители заказчика, так и специалисты других предприятий.

ДЕЯТЕЛЬНОСТЬ ЧЛЕНОВ ВТК не является совместительством и осуществляется в свободное от основной работы время.

ЛИЦА, СОДЕЙСТВУЮЩИЕ ЗАКЛЮЧЕНИЮ ДОГОВОРОВ И СОЗДАНИЮ ВТК, поощряются.

ЧАСТЬ ДОХОДОВ ОТ ЗАКЛЮЧАЕМЫХ ДОГОВОРОВ может быть передана первичной организации НТО заказчика на развитие научно-технической деятельности.

Телефоны облправлений: СОЮЗА НИО СССР — 28-54-39; ВНТО (горное) — 52-29-92; ВНТО СТРОЙИНДУСТРИИ — 26-89-37; ВНТО МАШИНОСТРОИТЕЛЕЙ — 23-29-25; ВНТО ЭНЕРГЕТИКОВ И ЭЛЕКТРОТЕХНИКОВ — 29-32-06; ВНТО ЛЕГКОЙ ПРОМЫШЛЕННОСТИ — 28-54-88; ВНТО ХИМИЧЕСКОЙ ПРОМЫШЛЕННОСТИ — 26-55-20; ВНТО ЛЕСНОЕ — 23-17-50; ВНТО КОММУНАЛЬНОГО ХОЗЯЙСТВА И БЫТОВОГО ОБСЛУЖИВАНИЯ — 26-83-85; ВНТО АВТОМОБИЛЬНОГО ТРАНСПОРТА И ДОРОЖНОГО ХОЗЯЙСТВА — 26-79-73; ВСЕСОЮЗНОГО ЭКОНОМИЧЕСКОГО ОБЩЕСТВА — 26-50-38; ВНТО ТОРГОВЛИ — 23-38-37; ВНТО ЖЕЛЕЗНОЙ ДОРОГИ — 29-69-60; ВСЕСОЮЗНОГО АГРОПРОМЫШЛЕННОГО НТО — 28-53-93; ВНТО ОТРАСЛИ ХЛЕБОПРОДУКТОВ — 25-75-43; ВНТО ПИЩЕВОЙ ПРОМЫШЛЕННОСТИ — 26-75-41.

НА ВСЕ СЛУЧАИ ЖИЗНИ

Прием заказов на расклейку в витринах города, передачу по радио, публикацию в изданиях «КОММЕРСАНТ», «ПАНОРАМА», «РОДНИК» объявлений по обмену квартир; о найме и сдаче жилплощади, купле-продаже личных домов и имущества, а также другой информации производится в пунктах горсправки. Здесь же вы можете получить справки об адресах жителей города, местных предприятий и учреждений с указанием, как проехать или пройти на любую улицу города.

Оказываются услуги по заполнению бланков и заявлений.

Обращаться: г. Кемерово, пр. Ленина, 66б, тел. 52-46-55; ЖЕЛЕЗНОДОРОЖНЫЙ ВОКЗАЛ — телефон 26-82-45; АДРЕСНОЕ БЮРО (ул. Ноградская, 32) — телефон 25-46-55; «ОБМЕННОЕ БЮРО» (пр. Советский, 59) — телефон 25-24-36; НОТАРИАЛЬНАЯ КОНТОРА (ул. Леонова, 7) — телефон 7-07-07; «ДОМ БЫТА» (1-я Линия, 14) — телефон 26-38-84.

Кузбассбытреклама.

КЕМЕРОВСКИЙ ОРДЕНА ЗНАК ПОЧЕТА ОБЛАСТНОЙ ДРАМАТИЧЕСКИЙ ТЕАТР им. А. В. ЛУНАЧАРСКОГО

ГАСТРОЛИ АЧИНСКОГО ТЕАТРА ДРАМЫ

22—25, 27 марта — Ф. К. КРЕЦ. «БЕЗ МЕНЯ МЕНЯ ЖЕНИЛИ». Комедия в двух действиях.

28—31-го — А. ДУДАРЕВ. «ВЕЧЕР». Драма в двух действиях.

ДЕТИ, ДЛЯ ВАС!

22, 23 МАРТА в 10 ЧАС.
24-го — в 11, 14, 25-го — в 12 ЧАС.
26-го — в 11 и 14 ЧАС. — В. ЛИФШИЦ. «ИЩИ ВЕТРА В ПОЛЕ». Сказка.
27—31-го — в 11 и 14 ЧАС. — В. ШУЛЬЖИК, Ю. ФРИДМАН. «АНТОШКА И ГАРМОШКА». Сказка.

8 марта предпраздничная ТОРГОВЛЯ

КЕМЕРОВОТОРГРЕКЛАМА ИНФОРМИРУЕТ: ДЛЯ ВАС, МИЛЫЕ ЖЕНЩИНЫ!

В честь весеннего праздника — МЕЖДУНАРОДНОГО ЖЕНСКОГО ДНЯ 8 МАРТА ОБЪЕДИНЕНИЕ «РОСТЕКСТИЛЬТОРГ» И МАГАЗИН «ТКАНИ» № 29 КЕМЕРОВСКОГО ГОРПРОМТОРГА ПРОВОДЯТ ПРЕДПРАЗДНИЧНУЮ РАСПРОДАЖУ ЛЬНЯНЫХ ШТУЧНЫХ ИЗДЕЛИЙ И ПЛАТКОВ ШЕРСТЯНЫХ.

Вопрос, что подарить к 8 МАРТА любимой женщине, маме, бабушке, подруге, жене, сестре волнует сейчас и заботливых пап, и юношей, и убеленных сединой дедушек, и наших озорных мальчишек.

ПРИГЛАШАЕМ ВСЕХ ЗА ПОДАРКАМИ ДЛЯ ЖЕНЩИН!

По вашему желанию опытные продавцы помогут скомплектовать подарок и красочно его оформить. Вы можете купить скатерти цветные и белоснежные, с жаккардовым рисунком или в клетку, различного цветового оформления, разных размеров и цен. Подарочные наборы с салфетками, холсты для кухонных полотенец, покрывала жаккардовые, полотенца камчатные, полотно простынное для комплектов постельного белья, декоративные ткани, полотно скатертное. В широком ассортименте вам будут предложены нарядные платки всевозможных рисунков, расцветок, с осыпкой и с бахромой, вышитые, гладкокрашеные и с люрексом по цене от 2 руб. 30 коп. до 45 руб.

Прекрасным подарком будет отрез ткани на платье, халат, блузку.

В дни расширенной продажи работает стол раскроя.

Посетите магазин «Ткани» в предпраздничные дни!

Адрес: Советский проспект, 59, тел. для справок 25-08-43.

Объединение «Ростекстильторг».

ЦУМ ПРАЗДНИЧНАЯ ТОРГОВЛЯ

УВАЖАЕМЫЕ ПОКУПАТЕЛИ!

КЕМЕРОВСКИЙ УНИВЕРМАГ И ЕГО ФИЛИАЛЫ В КИРОВСКОМ РАЙОНЕ и «ТОВАРЫ С МАРКОЙ КУЗБАССА» К ПРАЗДНИКУ 8 МАРТА

ПРИГЛАШАЮТ ЗА ПОДАРКАМИ, СУВЕНИРАМИ И ПРАЗДНИЧНЫМИ ПОКУПКАМИ. Здесь подготовлены и красочно оформлены различные наборы, а из имеющегося ассортимента товаров продавцы могут скомплектовать подарок по вашему желанию.

С 6 марта в универмаге проводится расширенная продажа демисезонных пальто, полупальто, курток. В этот день в 15 час. на первом этаже ЦУМа проводится демонстрация моделей женских платьев из имеющегося в продаже ассортимента.

АДРЕС ЦУМа: ул. Кирова, 37, телефон для справок 26-51-38; ФИЛИАЛ № 1 — пр. 40 лет Октября, 7 (в Кировском районе); ФИЛИАЛ № 2 — пр. Ленина, 85.

Кемеровоторгреклама.

ВНИМАНИЮ ЛЮБИТЕЛЕЙ ХОККЕЯ С МЯЧОМ!

7 марта

Чемпионат СССР среди команд высшей лиги.

Встречаются команды «КУЗБАСС» (г. Кемерово) — «ЗОРКИЙ» (г. Красногорск).

Начало игры в 19 часов.

Кассы работают с 11 часов.

СДАВАЙТЕ СТЕКЛОПОСУДУ

МАГАЗИНЫ И ПРИЕМНЫЕ ПУНКТЫ КЕМЕРОВСКОГО ПЕРВОГО ГОРПИЩЕТОРГА ПРИНИМАЮТ СТЕКЛОПОСУДУ из-под пищевых продуктов, банки, бутылки емкостью 0,5 и 0,7 литра.

Телефон горпищеторга для справок 25-06-77.

Кемеровоторгреклама.

КЕМЕРОВСКИЙ ОБЛАСТНОЙ ЦЕНТР ПО ТРУДОУСТРОЙСТВУ, ПЕРЕОБУЧЕНИЮ И ПРОФОРИЕНТАЦИИ НАСЕЛЕНИЯ

ПРИГЛАШАЕТ

НА РАБОТУ В КОМБИНАТ ПИТАНИЯ № 3 КЕМЕРОВСКОГО ГОРОДСКОГО ТРЕСТА СТОЛОВЫХ повара, пекаря, мойщиков посуды, кухонных рабочих, уборщиков производственных помещений.

Обращаться: г. Кемерово, ул. Трудовая, 4; проспект Ленинградский, 21а; ул. Сарыгина, 40; ул. 40 лет Октября, 17а.

Адрес комбината: ул. Д. Бедного, 8.

НА ПОСТОЯННУЮ РАБОТУ В ГАЗОВОЕ ХОЗЯЙСТВО: мастера аварийно-диспетчерской службы (оклад 160 руб.), мастера службы подземных газопроводов — 160 руб., слесаря КИПиА — 250—300 руб., водителей грузовых автомобилей — 200—350 руб., слесаря по ремонту газового оборудования — 250—300 руб., старшего автомеханика — оклад 210 руб., автомеханика — 170 руб.

Доставка на работу и с работы служебным транспортом.

По итогам работы за год выплачивается тринадцатая заработная плата.

Обращаться: г. Кемерово, ул. Трудовая, 4; проспект Ленинградский, 21а; ул. Сарыгина, 40; ул. 40 лет Октября, 17а.

СОБРАТЬ ПО КРУПИЦАМ

Начало было положено в тябре 1989 года, когда сле небольшого объявле- я в газете «Кузбасс» в ле музыкальной школы 1 собралось чуть больше тни советских немцев, оживающих в Кемерове и рестностях. Среди прочих просов, обсуждавшихся на рвом собрании, был за- онут и такой важный воп- с, как создание в городе ультурного центра советских немцев. Был сформи- ван его состав. Председа- лем городского, а затем областного культурного нтра была избрана Л. Я. Штро.

Вопрос о возрождении ультуры советских немцев наши дни стоит очень стро и, увы, болезненно. В еспублике немцев Поволья, существовавшей до йны, было пять театров, оя театральная школа, ои традиции, свой бога- йший фольклорный запас- ик. Издавалось 29 газет. олько за три года (с 1933 о 1935-й) было выпущено 55 названий немецких книг иражом 2 млн. 861 тыс. кземпляров. Каждое уваающее себя селение имело высокопрофессиональ- ый хор, а в лютеранской еркви, что стояла на цен- альной площади г. Марка, звучал орган. Церковь сейчас стоит, но в каком на виде... Все это было сосредоточено на территории, которая меньше нынешней Кемеровской области.

Сейчас же ничего и ниого не осталось, даже раыскать кого-либо из деелей культуры и искусства того времени не представляется возможным. Удар по большому народу, в одночасье лишившемуся своей автономии, всех прав, выброшенному в казахстанские степи, в сибирскую тайгу, в трудовые лагеря, прежде всего пришелся по интеллигенции. Огромный пласт культурного наследия, который был сплавлен и откристаллизован многими поколениями российских немцев, обрекли на уничтожение. Он был развеян ветром времени и всеобщим негласным забвением всего своего, немецкого — языка, культуры, быта.

Мы вынуждены начинать с нуля. Съезжаемся из разных концов города и пригородов на репетиции, собираем по крупицам материал у бабушек и дедушек. Формируя репертуар концертов, стараемся фольклор приблизить к современности, сделать его достоянием немецкой молодежи. В коллективе уже более тридцати участников, и в основном это молодые люди.

Теперь, войдя вечером по вторникам и четвергам в клуб Кемеровской ГРЭС, можно услышать немецкую речь, прерываемую дружным смехом; прекрасные грустные и веселые немецкие песни, увидеть возрождаемые из небытия немецкие танцы; послушать солистов, исполняющих Шуберта и Баха, подыграть на любом инструменте оркестру народной музыки.

На репетиции многие приходят семьями, как, например, Эрна Готфридовна Гоппе, ее дочь Ольга с мужем Павлом Дорошенко и сыном Сережей. Никого из нас не удивляет подобное сочетание фамилий. Процент смешанных браков в нашем обществе «Возрождение» велик.

Коллектив постоянно пополняется новыми людьми. Сейчас полным ходом идет подготовка к фестивалю немецкой музыки, который намечено провести в Алма-Ате в марте этого года. Подготовленную программу мы обкатываем на выездных концертах по области в тех селах, где немцы проживают наиболее компактно. Например, 11 февраля состоялась встреча с жителями села Колмогорово. После вступительного слова перед собравшимися выступил преподаватель КемТИППа В. Ф. Дизендорф, который является также и членом нашего ансамбля. Была организована ячейка Всесоюзного общества советских немцев. А затем сцену заняли артисты. Звучали в исполнении В. А. Кинцель стихи Гейне, подхватывались залом любимые массовые немецкие песни. Участвовали в программе и самые маленькие члены творческого коллектива, и ветераны.

За плечами у нас немало сделанного. Это и концерты, и проведение массового праздника вайнахтен (рождество), на котором присутствовало более двухсот человек, и запись на телевидении... Но, как всегда, самое интересное и важное впереди. Хотим, например, порадовать людей массовыми праздниками 8 Марта и пасхой (оустери).

Теперь у многих советских немцев меняется самосознание — общение приносит нам чувство малой родины здесь, где мы живем. Чувство национального достоинства и гордости за свой народ, культуру и язык которого начинаем заново постигать.

Дальнейшее развитие этого процесса зависит не только от работы культурного центра, его связей с управлением культуры облисполкома, фондом культуры, с комиссией по межнациональным отношениям, которые оказывают всемерную поддержку нашим начинаниям. Многое зависит от работы непосредственно на местах самих жителей сел и деревень, где есть немецкое население.

Н. ШТРО,
член Кемеровского совета Всесоюзного общества советских немцев, ответственная за работу городского культурного немецкого центра.

г. Кемерово.

служба здоровья

КАК ОБЕЗВРЕДИТЬ... ПОМИДОР

Всем известно, что в современном сельском хозяйстве широко используются химические и биологические средства защиты растений от вредителей, болезней и сорняков (пестициды). Применяются они в животноводстве, лесном и коммунальном хозяйстве, для защиты индивидуальных садов и огородов.

Между тем исследования ученых обнаружили и доказали безусловную связь между пестицидами и заболеваемостью. Острые и хронические отравления пестицидами среди работающих и привлеченных к сельскохозяйственным работам — не редкость. А связано это прежде всего с тем, что грубо нарушаются все правила работы с этими веществами, не соблюдаются правила хранения и транспортировки. По данным исследований, загрязненность продуктов питания остаточными количествами пестицидов выше допустимых нормативов составила в целом по области в 1988 году 4,97 процента от числа исследованных проб, в 1989-м — 1,9 процента.

Исходя из этого и заботясь о здоровье людей, главный государственный санитарный врач области В. А. Зенков своим постановлением «Об ограничении отпуска и применения пестицидов в сельском хозяйстве» от 24 января 1990 г. запретил с 1 февраля текущего года следующее:

отпуск высокотоксичных, стойких пестицидов, обладающих способностью к накоплению и вызывающих отдаленные последствия, хозяйствам, предприятиям, учреждениям, объединениям, не имеющим паспортизованных складов для хранения этих препаратов; пестициды средней токсичности, малотоксичные и нестойкие предписано отпускать в эти хозяйства только для однодневного использования в ассортименте и количествах, согласованных с территориальными санитарно-эпидемиологическими станциями;

завоз пестицидов на базы и склады в количествах, превышающих объемы паспортизированных складских помещений;

проведение авиационных химических работ в густонаселенных регионах, где нет возможности выдержать установленную санитарно-защитную зону от населенных пунктов, источников питьевого и хозяйственного водоснабжения, а также там, где нет сельхозаэродромов, имеющих санитарные паспорта; использование для авиационно-химических работ веществ первого и второго классов опасности (высокотоксичных и стойких);

реализацию сельскохозяйственных продуктов, не имеющих заверенных специалистами (агрономами по защите растений и ветврачами) сертификатов качества;

эксплуатацию складов для хранения пестицидов, не имеющих санитарно-защитной зоны от населенных пунктов и источников водоснабжения, а также не отвечающих санитарным правилам;

протравливание семян в хозяйствах, не имеющих специальных протравочных пунктов, оборудованных техникой и системами сбора и обезвреживания сточных вод;

использование гранозана для протравливания семян сельскохозяйственных культур, кроме централизованных пунктов, оборудованных в соответствии с действующими требованиями;

применение химических пестицидов при выращивании культур в условиях закрытого грунта, за исключением особых случаев, подлежащих обязательному согласованию со станциями защиты растений и санитарно-эпидемиологическими станциями.

Кроме того, мы с[illegible] что пришло время п[illegible] наконец о детях. Со твердостью мы, санитарные врачи, поставили вопрос территориальным агропромышленным комитетам о необходимости выделить в каждом районе хозяйства, поставляющие сельскохозяйственные продукты для питания детей раннего возраста. В таких хозяйствах полностью запрещается применение средств химизации и устанавливается контроль каждой партии продуктов по содержанию в них остаточных количеств химических средств защиты растений.

Ответственность за выполнение этого постановления возлагается на руководителей областных, районных агропромышленных объединений, руководителей хозяйств, кооперативов, арендных подрядов. И здесь мы призываем население Кузбасса активно поддержать это требование и добиться быстрейшей его реализации.

Доводя до сведения читателей «Кузбасса» этот документ, мы надеемся, что указанные меры позволят начать целенаправленную борьбу за то, чтобы попадающие на стол продукты питания шли людям на пользу, а не во вред, как бывает подчас сегодня.

Л. ТАИПОВА,
санврач областной санэпидстанции.

ТВ и Р

6 марта

I ПРОГРАММА
Передачи ЦТ.

6.30 «120 минут».
8.35 «Аленушка и солдат». Мультфильм.
9.00 «Колье Шарлотты». Художественный телефильм. 2-я серия.
10.05 «Это было... было...».
10.20 Киноафиша.
11.25 Детский час с уроком французского языка.
12.25 Коллаж (реклама, объявления, информация).
12.30—13.00 Время.
Перерыв до 16.30
16.30 К 45-летию Победы. «Люди легенды». «Разведчик Николай Кузнецов». «Девочка из блокадного города». Документальные фильмы.
16.50 Концерт из произведений А. Меликова.
17.45 «Образ». Литературная передача для старшеклассников.
18.30 Время.
19.00 Молодежный вестник. «Музей, который не похож на музей».
19.25 Лирические песни крымских татар в исполнении ансамбля «Мерджан».
19.40 «Женщины, которым повезло». Художественный телефильм. 1-я серия. «Вера».
21.00 Время.
21.30 Актуальное интервью.
21.45 «Чары любви». Поет Зураб Соткилава.
22.45—23.50 Политические диалоги. Что происходит в Эстонии?

II ПРОГРАММА
Передачи ЦТ.

8.00 Утренняя гимнастика.
8.15 «Барышня». Научно-популярный фильм.
8.35, 9.35 Физика. 11-й класс. За пределами зримого.
9.05 Французский язык. 1-й год обучения.
10.05 Французский язык. 2-й год обучения.
10.35, 11.35 География. 7-й класс. Мировой океан.
11.05 Домашняя академия.
12.05 Исторический фильм. «Любовь и королева» по пьесе В. Гюго «Мария Тюдор».
13.45 Ритмическая гимнастика.
14.15—15.20 «Проделки Скапена». 2-я серия. Художественный фильм.
Перерыв до 17.00
17.00 «Пиф-паф-ой-ой-ой!». Мультфильм.
17.20 «Пойдемте, братья, сено косить». Передача из Вильнюса.

КЕМЕРОВО
18.00 «Радение о культуре славянской». Песнопения Древней Руси.
18.35 «Выбор».
19.35 «Увлеченность». У нас в гостях донецкие друзья.

Передачи ЦТ.
20.00 Спокойной ночи, малыши!

КЕМЕРОВО
20.30 «Пульс».

Передачи ЦТ.
21.15—22.45 Сессия Верховного Совета СССР.

III ПРОГРАММА
18.00 Ритмическая гимнастика.
18.30 Время.
19.00 «Прошлое еще впереди». Документальный телефильм.
19.30 Играет Жан-Тер-Меркерян (США). А. Хачатурян. Концерт для скрипки с оркестром.
20.15 Спокойной ночи, малыши!
20.30—21.15 Сессия Верховного Совета СССР.

7 марта

6.15 Программа передач. 6.17 Новости Кузбасса. 6.28, 6.58, 7.30 Погода. 7.31 «Полчаса с вами». 7.58 Погода. 8.15 Объявления (по горсети). 8.30 Погода. 8.32 Обзор газеты «Кузбасс». 8.37 Легкая музыка. 18.15 Полчаса с вами (повторно). 18.43 Новости Кузбасса. Погода. Программа передач на 8 марта. 19.45 «Проблемы семейного подряда» (совхоз «Черкасовский», Прокопьевский район).

фотоинформация

Небольшой, но уютный Дворец культуры шахты «Бутовская» расположился в сквере рядом с административным комбинатом. Что называется, от работы до ДК рукой подать. Вот только ходят сюда сами горняки в большинстве своем по праздникам, да по особым случаям, да еще на собрания. Поэтому участников художественной самодеятельности можно по пальцам сосчитать. Сегодня в кружках, секциях и студиях насчитывается около 300 человек. В основном это дети. Гордостью Дворца и всей шахты является хор русской песни, где основное звучание принадлежит вокальной женской группе. Пять из них работают на угольном предприятии, но своему любимому увлечению отдают немало времени.

Фойе и другие помещения Дворца культуры отделаны мрамором и декоративным металлом, что создает уют и настроение. Есть здесь и компьютерный зал, где целый день играют учащиеся школы — дети горняков. Популярен у жителей и видеосалон. Если сказать правду, то многого оборудования еще не хватает для культурного центра отдаленного рабочего района. Но, видимо, этот пробел — вопрос времени.

НА СНИМКАХ: идет репетиция хора русской песни (в центре — руководитель Т. З. Демина); преподаватель кружка Т. В. Руднева с юной гитаристкой Оксаной Таркановой.

Фото **В. Грызыхина.**
г. Кемерово.

хоккей с мячом

КАПРИЗЫ ВЕСНЫ

И снова оттепель внесла свои коррективы. В итоге матчи «Волга» — «Кузбасс» и «Динамо» (М) — «Еннисей» перенесены на более поздние сроки. Они состоятся соответственно в Новосибирске и Сыктывкаре. А вот остальные результаты: «Водник» — «Динамо» (А-А) — 1:7; «Строитель» — СКА (Св) — 3:4, «Зоркий» — СКА (Хб) — 8:1.

ПОЛОЖЕНИЕ НА 6 МАРТА:

	И	В	Н	П	М	О
«Динамо» (А-А)	23	17	2	4	103-58	36
СКА (Св)	24	14	5	5	121-78	33
«Зоркий»	24	16	1	7	113-71	33
«Еннисей»	22	13	5	4	90-57	31
«Динамо» (М)	22	15	1	6	82-63	31
СКА (Хб)	24	12	0	12	90-100	24
«Старт»	24	8	7	9	76-85	23
«Строитель»	24	9	3	12	71-72	21
«Сибсельмаш»	24	9	3	12	82-89	21
«Кузбасс»	23	8	4	11	81-89	20
«Водник»	22	7	4	11	64-76	18
«Саяны»	23	7	4	12	88-109	18
«Юность»	24	7	0	17	69-107	14
«Волга»	21	0	1	20	38-114	1

Завтра «Кузбасс» принимает хоккеистов красногорского «Зоркого».

О. МИТИЧ.

футбол

Необычное пополнение, возможно, получит в ближайшие дни московская футбольная команда «Локомотив». Как сообщило информационное агентство АП, контракт с нашим клубом подписал 25-летний американский игрок Дейл Малхолланд, выступавший за клуб «Орландо лайонз».

«Мы договорились об этом с тренерами «Локомотива» во время прошлогоднего турне команды по Соединенным Штатам, — сказал Малхолланд. — Уровень футбола в Советском Союзе очень высок, поэтому я буду иметь прекрасную возможность для совершенствования. К сожалению, пока не знаю ни слова по-русски, но начну учить язык с первого же дня в Москве».

Малхолланд, сообщает АП, также выразил надежду, что в развитие контактов между двумя клубами один из игроков «Локомотива» вскоре займет место в составе «Орландо лайонз».

минутное дело

У меня кооперативная квартира. Если что со мной случится, то имеют ли право на эту квартиру мои замужние дочери?

В. ШИМКО.

г. Кемерово.

Кемеровский горисполком в ответ на этот вопрос сообщает: по наследству передается не кооперативная квартира, а паенакопления, т. е. деньги за нее либо по завещанию, либо прямым наследникам по закону.

●

Казалось бы, простое дело — мытье полов. Но, видимо, линолеум или паркет нельзя мыть так, как обычный пол. Расскажите об этом хотя бы коротко.

Г. ЖИХАРЕВА.

г. Новокузнецк.

В книге **А. И. Ицуковой «Это нужно знать каждому»** (Москва. «Медицина», 1984 г.) в разделе «Наше жилище» говорится: «Паркетные полы нельзя мыть большим количеством воды, т. к. от воды паркет портится и темнеет. Лучше протирать его влажной, хорошо отжатой тряпкой. Полы, покрытые линолеумом, моют теплой водой, а в случае большого загрязнения добавляют немного мыла. Соду использовать нельзя: линолеум теряет блеск и выцветает».

погода

Центр по гидрометеорологии сообщает:

6 марта днем по области будет переменная облачность, временами небольшие осадки. Ветер южный 9—14, местами 15—20 метров в секунду. Температура от 2 градусов мороза до трех, по югу до 10 градусов тепла. Давление будет падать, влажность увеличится.

вопрос-ответ

Свой грузовик

Могу ли я купить в личное пользование грузовой автомобиль, автобус?

А. АРХИПОВ.

г. Ленинск-Кузнецкий.

В соответствии с распоряжением Совета Министров СССР от 4 ноября 1989 года разрешено приобретение в личное пользование грузовых автомобилей, автобусов, прицепов и полуприцепов. Приобретать указанные транспортные средства можно как через специализированные комиссионные магазины, так и непосредственно на предприятиях, в учреждениях, организациях или кооперативах.

Для регистрации транспортного средства в госавтоинспекции необходимо представить справку-счет, если приобретение производилось через комиссионный магазин, или квитанцию к приходному кассовому ордеру и акт приемки-передачи, если автомобиль приобретен непосредственно на предприятии. При этом грузовые автомобили и автобусы подлежат постановке на учет в военкомате.

Регистрация автобусов и микроавтобусов, имеющих более восьми сидячих мест, помимо сиденья водителя, будет производиться в госавтоинспекции только за гражданами, имеющими разрешающую отметку в категории «Д» водительского удостоверения.

С. ПОЛОУС,
начальник регистрационно-экзаменационного отделения управления ГАИ УВД облисполкома.

Редактор
А. В. ТРУТНЕВ.

АДРЕС РЕДАКЦИИ:

650630, г. Кемерово, проспект Октябрьский, 28.

Справки по редакции: 52-32-74.

Справки по письмам: 52-03-22.

Телефоны: приемной редактора — 52-32-74, заместителей редактора — 52-36-45, 52-52-69, ответственного секретаря — 52-33-59; отделов: общественно-политической жизни — 52-55-47, 52-60-22, 52-64-88, 52-58-45, 52-59-65, социально-экономического развития — 52-35-66, 52-38-23, 52-51-23, 52-50-43, 52-46-22, 52-65-47, аграрного — 52-37-33, 52-49-78, 52-42-01, народных депутатов — 52-62-33, 52-63-22, культуры — 52-54-23, информации и спорта — 52-47-45, 52-06-01, 52-45-29, 52-48-65, иллюстрации — 52-14-12, писем — 52-53-23, общественной приемной — 52-12-10, объявлений — 52-69-33, Директор издательства — 52-79-10, бухгалтерия — 52-70-10.

Собственные корреспонденты — в Белове — 2-22-36, Мариинске — 2-31-20, Прокопьевске — 3-30-33, Ленинске-Кузнецком — 2-38-24, Новокузнецке — 45-97-04.

Газета выходит 300 раз в году ежедневно, кроме понедельника. Тираж 260 тыс. экз. Объем 2 п. л. Печать высокая.

ИНДЕКС 51901

1. 2. 3. 4. 5. 6.
ОП 02329. Заказ № 55.

мир увлечений

ОБРЕТУТ ЛИ КРЫЛЬЯ?

...Начать хотелось бы со статистики, по-моему, имеющей прямое отношение к теме этого рассказа. В прошлом году в Ленинске-Кузнецком подростками совершено 282 уголовных преступления против 196 в 1988-м. Печальное оживление преступности особенно заметно стало среди школьников и работающих подростков (до восемнадцати лет), здесь число лиц, привлеченных к уголовной ответственности, возросло более чем в два раза. 56 подростков совершили преступления различного рода тяжести, будучи в нетрезвом состоянии.

Вот о чем думалось, когда мы с руководителем детского спортивно-технического клуба «Авиасудомоделист» Александром Николаевичем Мошниным ехали смотреть его хозяйство. До того он без особой надобности убеждал меня в полезности и острой необходимости привлечения подростков к техническому творчеству, к труду вообще, а интересному, увлекательному — тем более.

Живой ум ребят требует выхода. Но чаще всего их фантазия находит воплощение на улице. И в такой форме, что не становится не по себе. Равнодушное отношение взрослых к проблемам собственных детей — главные, пожалуй, истоки подростковой преступности. На сегодня в городе имеется тринадцать детских комнат и пять клубов по интересам. Вроде бы немало. Но пяти- и восьмиклассники практически не ходят сюда — комнаты плохо оборудованы. Что есть? Шашки, шахматы, вязание, вышивание, **бабуля в уголке** носки ряжет. Подростковую энергию тут не разрядишь. Нет даже теннисных столов. Раньше эти комнаты были на балансе у жэков, теперь их передали в связи с реорганизацией управлению коммунальных котельных и тепловых сетей. Но от этой перестановки суть пока не изменилась.

Знаю одного рабочего завода «Красный Октябрь», редкого энтузиаста авиамодельного спорта, создавшего кружок в поселке Никитинка — отдаленном районе города, где, кроме баловства с «белоголовой», заняться практически нечем. Понятно, какую ценность имеет создание детского кружка на периферии. Рабочий этот известен: передовик производства, был членом горкома партии. Но и его влияния не хватает для поддержки и развития собственной инициативы. Лет восемь уже слышу его выступления на различных пленумах и активах: помогите! Кружок размещается в неприспособленном помещении, отсутствует материально-техническая база. Подвижек не видно до сих пор...

Подобная ситуация и в Соцгороде, где живет и работает А. Н. Мошнин, водитель пожарной машины. С тоской думалось, какой долгий путь предстоит пройти и этому вот мечтателю, который хочет приобщить ребят к ставшему редкому до стыда занятию — моделированию. Господи, ну есть грязный сырой подвал — и все? Однако то, что предстало взору в подвале дома № 66 по ул. Крупской, где обосновался новорожденный клуб, просто поразило. Помещение площадью более 150 квадратных метров уже полностью отделано причем с удивительной тщательностью. Предварительно оштукатуренные стены выложены разноцветной плиточкой, частью обшиты покрытой лаком вагонкой. Бетонный пол, «сдобренный» мраморной крошкой, отшлифован. Даже краска в помещениях светлых тонов — детям тут заниматься! Да и сами ведь они все делали. Таскали посилки, замешивали раствор, меняли систему отопления. Александр Николаевич, конечно, и сам пропадал здесь, был в любой работе за главного. Думаю, непросто приходилось ему в семье: собственная квартира ждет мастеровитых рук хозяина. Некогда пока...

Да ведь планировали сделать ремонт в подвале за полгода, а он растянулся на три. ЖЭК-5 расходы оплачивал. Но где взять стройматериалы? По крохам выцарапывали на предприятиях, в ремонтно-строительных управлениях. Брали помаленьку, где плохо лежит, что скрывать. Совесть утешали: для благого же дела. Была и другая причина отстрочки ремонта, показавшаяся мне очень важной. Руководитель, его подопечные и приглашенные на подмогу комсомольцы разреза «Моховский» твердо решили сразу все сделать основательно. А то предлагали пришедшие на обзор подвала руководители Октябрьского райисполкома застелить пол резиной, а стены побелить, и вся недолга. Э, сюда наметились не временщики, но добрые хозяева!

— Вот здесь будет раздевалка, тут фойе, где разместим спортивный уголок, — ведет первую свою экскурсию Александр Николаевич. — Тут класс-мастерская, покрасочная комната с вытяжным шкафом, токарка — двигатели авиационные восстанавливать. Мое главное богатство — кладовка с инструментом. Чего здесь только нет! А вот еще одна кладовочка: под хранение и распиловку досок, из которых делают макеты. Липу раздобыл, самое лучшее «летное» дерево. Есть еще одна большая комната. Мы ее под мастерскую отдадим, если много ребят будет заниматься...

Смотрел на стеллажи вдоль стен, заставленные непонятными для меня запчастями, на столы с новенькими моторчиками и полуготовыми моделями кордовых самолетов (девятиклассник Алексей Уткин свою уже испробовал в полете) и думал: будет жить этот клуб или нет? Пацаны потянутся сюда, но одного помещения, в котором уже и телевизор стоит, мало. Клуб не имеет ни копейки денег, а нужно ему очень многое. Компрессоры, микрокалькуляторы, электроточила, станки, разных марок двигатели, слесарный инструмент, радиоаппаратура. Плюс ставки руководителя, преподавателей, бухгалтера, технички, водителя. Иметь свой автобус — самая голубая мечта: ездить на соревнования, членов клуба на занятия по городу собирать и обязательно семейные выезды на природу, в цирк, куда угодно! Стоит ли объяснять, зачем и почему именно вместе?

И еще одна важная деталь. Клуб планирует открытие филиалов, кружков технического творчества в нескольких школах Соцгорода, в поселках шахт «Кузнецкая», «Октябрьская», «Полысаевская», где до сих пор ничего нет в этом плане. А значит, прибавятся еще десятки ребят, нашедших дело по душе.

Клубу на все про все нужно порядка 70 тысяч рублей. Сумма не такая страшная для насыщенного мощными предприятиями города. Старания А. Н. Мошнина и его друзей кое-какие результаты уже дали. МЖК «Лесной городок» предоставил клубу право пользоваться своим счетом 000700823 (запомните его, спонсоры!) в Ленинск-Кузнецком отделении Жилсоцбанка. По решению совета трудового коллектива первые три тысячи рублей на него собирается перечислить шахта «Кузнецкая». 300 рублей выделил городской рабочий комитет, сто — кооператив «Озеровка». Исполком городского Совета обещал выделить средства на окончание ремонта на строительство кордодрома и покрытие фонда зарплаты работникам. Но это — нажимом на какое-то предприятие. Кто согласится? Ведь сейчас принято задавать просящему встречный вопрос: а что мы будем иметь?

В данном случае, ничего, пожалуй. Разве что часть оторванных от улицы детей с приобретенными навыками инженерного мышления, готовых к кропотливому труду и знающих ему цену. Через «Авиамоделист» уже прошло больше восьмидесяти мальчишек. В неделю заниматься сможет потом столько же. Много это или мало? Давайте все подумаем...

Е. НОСЫРЕВ,
корр. «Кузбасса».

г. Ленинск-Кузнецкий.