Орган Кемеровского обкома КПСС и областного Совета народных депутатов

Пролетарии всех стран, соединяйтесь!

КУЗБАСС

Газета выходит с 7 января 1922 года.

52 (19982)

ПЯТНИЦА, 2 марта 1990 года

Цена 3 коп.

навстречу выборам

ВРЕМЯ НЕ ЖДЕТ

Шесть лет назад, когда начальник цеха конообменных смол научно-производственного объединения «Карболит» В. Климов занял пост генерального директора, многие засомневались:

— Не потянет. Сломается...

Это было вчера. Сегодня многотысячный коллектив карболитовцев выдвинул Вячеслава Ивановича кандидатом в народные депутаты России.

Он баллотируется по избирательному округу № 428.

Чем завоевал доверие рабочих первый руководитель крупного химического предприятия? Что он за личность и личность ли? Для чего включился в борьбу за депутатский мандат?

На эти и другие вопросы попросила ответить В. И. Климова журналист А. Голованова.

— Вячеслав Иванович, вас не тяготит должность?

— Это зависит от того, кому и сколько я должен. Объем работы — наука и производство — настолько велик, что размышлять о степени тяжести ноши, которую на себя взвалил, просто некогда. Тяготит другое: люди идут ко мне не только с производственными заботами, но и с надеждой, что Климов может помочь, например, получить квартиру. А я не могу. Должен, но не могу.

— Почему?

— Если говорить о строительстве жилья, то препон тому много. Главное — зависимость от чего-то или кого-то, что сковывает самостоятельное решение задачи даже хозяйственным способом. Мы построили два жилых дома, но этой малостью разве решишь проблему?.. Не чрезвычайные разовые меры нам нужны, а комплексное строительство по всей стране.

— У вас есть предложения?

— Конечно. Однако не будем вдаваться в цифры и расчеты. Скажу одно: так называемые «стройки века» — это позор Отечества, которое за монументализмом потеряло из вида маленькую человеческую фигурку. И сколько бы мы ни говорили о заботе о людях, самой-то заботы нет — одни слова.

— Но я знаю, что «Карболит» вложил около трех миллионов в строительство подсобного хозяйства, которое уже сегодня оправдывает себя. Разве это не забота?

— Двадцать два килограмма мясопродуктов на каждого трудящегося — это так. Двум деревням мы не дали умереть. Но, согласитесь, этим продовольственную программу можно решить лишь в рамках предприятия. Немного радости, когда один ест колбасу, а другой облизывается. Надо накормить людей!

— «Карболит» три пятилетки не выполнял план, а сейчас выполняет. Чья в этом заслуга?

— Людей, которые осознали, что получать премии за труд куда приятнее, чем сидеть на дотации государства. Медленно, с боем, но приживается на предприятии аренда. Я охрип, доказывая ее преимущества. Люди, неоднократно обманутые государством, не верят словам — только делам.

— Стало быть, надо молча «работать и работать».

— Кто не работает — тот не ест. Так? Другое дело — на кого работать. Я двумя руками за региональный хозрасчет. Самостоятельность — хорошая штука для настоящего хозяина.

— А вы настоящий?

— Стремлюсь к этому, но не всегда получается. Взять для примера хотя бы внешнеторговые отношения «Карболита» с Италией, Японией, ФРГ, Болгарией, Венгрией. За нашу продукцию они платят валютой, однако восемьдесят процентов дохода загребает центр. Вот вам и хозяин...

— А куда расходуется инвалюта?

— Мы планируем накопить ее побольше и приобрести клиническое оборудование и лекарства. Здоровье людей — самое главное. Наше здравоохранение, перешедшее на хозрасчет, в каждом больном видит сегодня не больного, а источник своего материального обеспечения. Больные на конвейере — это страшно, безнравственно, жестоко. Всю систему охраны здоровья, материнства и детства, считаю, надо немедленно реорганизовывать, используя профсоюзные и партийные средства, установив твердый процент отчислений от прибыли каждого предприятия.

— Процент отчислений от прибыли, профсоюзные средства — это понятно. А вот насчет партийных...

— Касса КПСС в последнее время заметно уменьшилась, и тем не менее скудной ее не назовешь. Я считаю, что парткомы и райкомы — лишние звенья в партийной структуре. Сократив их, сможем основательно пополнить тощий кошелек здравоохранения.

— Кстати, как вы относитесь к забастовкам?

— Я против крайних мер, но если другого пути нет — за. Июльские события в Кузбассе настолько встряхнули правительство, что у него сразу открылись глаза. Правда, толку от этого пока мало, но... Снова уснуть мы им не позволим. Дирекция, профком и «первичка» Союза трудящихся подготовили ряд требований к Совету Министров СССР. Надо сказать, что в подготовке и подписании протокола согласованных мер по химическим предприятиям региона самое активное участие принимали рабочие Анатолий Попов и Александр Качемаев, настоящие хозяева своего предприятия. Благодаря их настойчивости, аргументированности суждений карболитовская часть протокола завизирована Рябевым «к исполнению». Однако Министерство химической и нефтеперерабатывающей промышленности исполнять указание верховного начальства не торопится. Что ж, придется поторопить — жизнь-то не ждет.

— Вячеслав Иванович, как думаете, у вас есть шанс стать депутатом республики?

— Как и у одиннадцати моих оппонентов. Люди отрицательно воспринимают «высокие посты», потому что всякого рода начальники столько раз обманывали их, что сегодня в каждом руководителе они видят бюрократа, чиновника, каменную душу.

— А вы себя таковым не считаете?

— Ну, где-то чуть-чуть бюрократом и чиновником я быть обязан: бумаги, цифры, отчеты, планы, дисциплина, требовательность — без этого нельзя, ведь анархия ведет производство к гибели. А вот насчет каменной души... Я потому и хочу войти в Совет России, чтоб совсем не надорвать душу, глядя на наше беспросветное настоящее. Ведь есть выход из социально-экономического кризиса. И возможность улучшить жизнь не завтра, а уже сегодня тоже есть. Я боюсь, что в Совет РСФСР войдут красноречивые ораторы, которые, критикуя все подряд, не смогут предложить выхода из создавшегося положения. Анализируя ситуации и обстоятельства, нужно немедленно вмешиваться в них и заставлять работать на общество.

— Спасибо, Вячеслав Иванович. Я буду голосовать за вас.

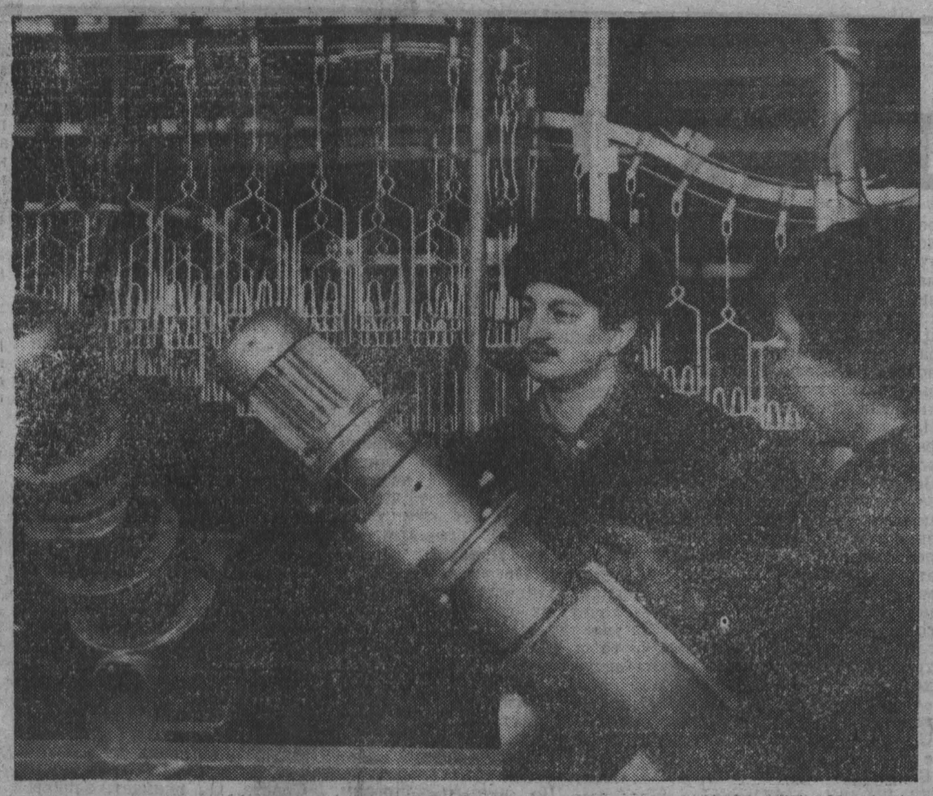

с места события

КЛЕВ ЖАРЕНОГО ПЕТУХА

Где-то лет тридцать с небольшим назад, когда нашим колхозникам оставалось сделать последний рывок, чтобы, обогнав, осрамить американских фермеров на весь мир, я, работая в районной газете, получил срочное задание редактора. Мне предстояло отразить несомненные успехи колхозных птицеводов. Но в конце статьи, как сказал редактор, «направить острие критики непосредственно в адрес предколхоза «Советская Сибирь» в лице Петра Гавриловича».

Только что на бюро райкома партии ему всыпали по первое число за нарушение технологии содержания птицы. Вопреки советской науке он вздумал держать куриц в клетках. А было строго рекомендовано растить их в вольерах с хорошими выгульными площадками. И чтобы куры несли куриные яйца и развивали для мяса мышцы ног и грудную клетку, им следовало ежедневно подвешивать на шеи кочаны капусты и морковку. Желательно вволю. Так гласила специальная литература.

Вечерами комиссия во главе с колхозным счетоводом должна была вместе с птичницей щупать кур для точного учета колхозной продукции.

В нашем районе делать это было совсем несложно: в 37 колхозах, за исключением хозяйства Петра Гавриловича, в каждом держали от 14 до 50 кур. Включая петухов.

В «Советской Сибири» председатель посадил в загородки несколько тысяч несушек.

— В самодельных клетках им тесновато, да и опыт у птичниц еще не накопился, — объяснял мне председатель, показывая птицеферму. — Отход пока большой, — вздыхал он и опять пояснял:

— Корма надо специальные, корма...

После обеда со стопкой, положенной по тем временам каждому, кто приезжал из района, Петр Гаврилович показал мне зарубежный журнал. На цветных вкладках увидел я бесконечные, в несколько этажей, клетки с белыми как снег курицами. А может, и петухами: уж очень ярко горели их гребешки.

Тогда я и узнал, что есть целые бройлерные фабрики, где выращивают сразу миллионы голов птицы.

Наивный, я с жаром хотел об этом рассказать районному читателю и начальству. Статью редактор забраковал:

— Нам нечего подражать заграницам, — сказал он.

Работая в газетах угольного края, с той поры я не писал на «птичьи» темы. И вот пришлось.

Избалованные птицей новокузнечане (в магазинах всю осень и в начале зимы не переводились цыплята, куры, утки) в последнее время занервничали. Поставки кур из других регионов страны стали срываться. Вся надежда на местную Плотниковскую птицефабрику. Ее строили всем городом. И расширяют городские монтажники и строители. Горожане вправе рассчитывать на отдачу.

Вторую очередь птицефабрики намечено было пустить еще в 1985 году. К началу этого года из 18 миллионов рублей, выделенных на реконструкцию, недоосвоено вроде немного — около миллиона. Но практически ничего не готово: не завершены кормоцех, котельная, горячее водоснабжение, убойный цех.

На фабрике выращивают за год 6,5 миллиона бройлеров. Реконструкция увеличит поголовье на три миллиона. Из них полтора миллиона уже растут в новых корпусах.

— В 18 птичниках птица сидит, — рассказывает директор фабрики Рудольф Михайлович Кресс. — За прошлый год новые птичники дали 250 тонн мяса.

Реконструкцию фабрика ведет на собственные деньги, и, понятно, хочется быстрее ее завершить. И в городе ждут бройлеров.

Оказывается, сейчас бы можно давать и давать прибавку, но новый комплекс достраивается с опозданием в четыре года. Забой птицы приходится вести на старой поточной линии. Ее мощность всего три тысячи голов в час, хотя надо выше произвести 11 тысяч тонн мяса.

Пытаются на фабрике работать в несколько смен, но подводят старое оборудование и ручной малопроизводительный труд. Представьте: из миллионов тушек надо вручную вытащить внутренности! Тут уж не до их товарного вида.

Примитивный труд сразу напомнил мне самодельные клетки в колхозе «Советская Сибирь». Но за тридцать лет мы значительно поумнели. На новом комплексе в убойном цехе смонтирована голландская поточная линия, ее уже прокрутили вхолостую. Цветная пластмасса, никель тысячи плечиков для тушек, нержавейка баков отпаривания, охлаждения, кафель стен и прозрачные трубы отсосов делают цех внушительным и современным.

Бригадир Николай Константинович Гребенкин показывает новый цех, не скрывая, что он доволен. Еще бы! Здесь все автоматизировано. В начале линии — живая курица. В конце — выпотрошенная, опаленная, вымытая и охлажденная тушка сойдет с конвейера. Шесть тысяч штук в час. Стандарт тушки — плюс-минус 50 граммов. Можно на автомате и в пленку паковать — смонтирована итальянская линия упаковки.

— Если будет пленка, — уточнил бригадир.

Немного позже радость от увиденного в новом цехе погасил директор. Рудольф Михайлович уже три года возглавляет коллектив, три года ведет реконструкцию и все недоумевает: как можно было заложить новый огромнейший комплекс для получения бройлеров стоимостью в 18 миллионов рублей, не привязав его к канализации? Куда прикажете сливать 1000 кубометров стоков в сутки? Ответа нет, есть одни запреты. Горожане нетерпеливы, требуют, ждут, им хочется жареного петушка.

А вдруг, чтобы не испытывать их терпение, на фабрике постучат кувалдой по заграничному оборудованию в новом убойном цехе, чтобы не мыть, не палить курочек? Все равно купят...

Как тут не вспомнить моего первого редактора районки, который сказал: «Нам нечего подражать заграницам!».

Г. ЛЕБЕДЕВ,
корр. «Кузбасса».

НА СНИМКЕ: наладчики нового цеха Игорь Волшин и Владимир Козлов.
Фото А. Санарова.
г. Новокузнецк.

в зеркале статистики

Коварная услуга

В пресс-выпуске № 1 Кемеровского областного управления статистики приведены данные об оказании платных услуг населению за прошедший год. Вот они.

В январе—декабре населению области предоставлено платных услуг на 503 млн. рублей. Сверх плана реализовано услуг на 5 млн. рублей (1 процент). Объем платных услуг по сравнению с прошлым годом возрос на 9 процентов.

Объединением бытового обслуживания населения недодано платных услуг к плану на 1,5 млн. рублей (1 процент), темп роста составил 3 процента. При высоких темпах роста не справились с годовым планом предприятия Минуглепрома (93 процента) и Минэнерго (85 процентов).

Не обеспечили выполнение годового плана предприятия и организации Мариинска, Междуреченска, Мысков, Новокузнецка и Новокузнецкого района (от 96 до 99 процентов). Наибольшее отставание допущено в городах Киселевске и Тайге, где выполнение плана составило соответственно 90 и 94 процента.

Каждый житель области получил платных услуг в среднем на 158 рублей.

Выделим те, что оказаны объединением бытового обслуживания населения. Сказывается, нам недодано этих услуг на полтора миллиона рублей. Мы и по себе можем судить, что не очень обласканы и самим объединением, и его услугами. Собственно, обращения наши продиктованы только крайней необходимостью, безвыходностью ситуации, а вовсе не желанием как-то облегчить быт, ежедневное существование. Иначе говоря, не за помощью прибегаем, а за спасением.

Ясно, что у бытового обслуживания тоже не самая сладкая жизнь, что оно тоже бьется в объятиях дефицита, нехваток, срыва поставок, нелепых инструкций. Но не это сегодняшняя наша тема. Речь о том, нужны ли «бытовке» наши рубли, которые, глядишь, и сложатся в недостающие полтора миллиона, а нам дадут надежного, умелого, всегда готового помочь партнера. Правда, нас на мякине не проведешь, в сказки о надежности верить уже перестали. Но так хочется обмануться. И каждый раз думаешь: а почему бы нет? Неужели наши деньги так-таки и не нужны?

Вот маленький примерчик. Ветеран войны Иван Павлович Гуланов просит помочь его скромному несчастью — у шифоньера оторвалась дверца, надо менять крепление. Молодому, мастеровитому мужчине, наверное, эти заботы смешны. Возьми да и поменяй. Не может. Как и во множестве семей, где мужчин нет вовсе. А поможет, конечно же, бюро добрых услуг «Кузбассразнобыта». Да вот, кстати, и его объявление в газете «Кузбасс», и, на счастье, именно о ремонте мебели. 25 декабря 1989 года позвонил Иван Павлович по указанному телефону. Осечка — мастер заболел. 10 января — мастер все еще в больнице, середина февраля — та же картина.

Звоню в бюро. Подробно и любезно разъясняют обстановку. Что ж, бывает. С болезнью не пошутишь, пусть поправляется, набирается сил. Но как быть заказчику? У Ивана Павловича вон дверь уже три месяца отдельно от шифоньера стоит. Неуютно.

— Так у вас только один мастер на этот вид услуги?

— Да. Двоих держать невыгодно, столько заказов нет. Он обычно справлялся. Собственно, до него этого вида услуги не было.

— Честь и хвала мастеру. Но почему бы на время его болезни не взять замену? Вы же деньги на этом теряете и клиентов.

— Не имеем права. Пока человек болен, замен не может быть. Да, деньги теряем. Что поделаешь? Раньше не чинили мебель, не планировали такой услуги — и ничего, жили. Надо подождать. Если бы вы знали, как трудно найти работающего честно, без обмана. Еще раз говорю: по правилам не можем взять кого-то на время болезни мастера. Запрещено.

Опять эти инструкции! Деньги клиента уходят на сторону, обтекают кассу «Разнобыта», а он даже печалиться не имеет права. Пусть обтекают. Пусть заказчик сговорится в конце концов с «левым» умельцем. Пусть потенциальный клиент живет в неудобствах. Пусть. Зато инструкция соблюдена.

А вы говорите — услуги. Да насмотревшись на эти мытарства, я изначально отрину такого партнера, как «Разнобыт», кинусь искать по своему дому какого-нибудь дядю Ваню и отдам ему свои рубли. Даже с переплатой. Так надежней.

И. ЗОЛИНА.

Пленум Киселевского горкома КПСС

На пленуме Киселевского горкома КПСС рассмотрены организационные вопросы, в том числе о выборах первого секретаря горкома партии.

Обсуждение и выдвижение кандидатур велось в первичных партийных организациях и трудовых коллективов. Пленум рассмотрел десять кандидатур: заместителя директора по капитальному строительству производственного объединения «Киселевскуголь» Т. Авалиани, секретаря парткома машиностроительного завода имени И. С. Черных Г. Брагина, директора горного техникума А. Валова, директора шахты имени В. В. Вахрушева А. Драничникова, генерального директора производственного объединения «Кузбассобувь» С. Креховца, первого заместителя председателя горисполкома В. Мосина, учителя физкультуры школы № 26 С. Некрасова, председателя горисполкома С. Ружьина, директора разреза имени В. В. Вахрушева А. Теплова и директора шахты имени XXVI съезда КПСС Г. Чепли. Пленум принял самоотводы восьми претендентов. С. Некрасов при голосовании не получил необходимого количества голосов. В бюллетень для тайного голосования по выборам первого секретаря Киселевского горкома партии включен один претендент: народный депутат СССР Т. Авалиани.

Принято решение провести выборы первого секретаря горкома партии 5—26 марта текущего года прямым тайным голосованием с участием всех коммунистов городской партийной организации (8349 человек). Результаты голосования будут внесены на утверждение XXXVI городской отчетно-выборной партийной конференции, которая состоится 31 марта. На пленуме избрана городская счетная комиссия и утверждено положение о выборах первого секретаря горкома партии.

В работе пленума принял участие и выступил первый секретарь обкома КПСС А. Г. Мельников.

требует вмешательства

АРХИТЕКТУРНЫЙ «БЕСПРЕДЕЛ»

Понятие «беспредел» стало не так давно известно многим читателям, и все же напомним, что этот блатной термин означает невыносимые условия существования в зоне.

У нас же сегодня идет речь о том, как архитекторы института «Кемеровгорпроект» пытаются устроить «беспредел» в жилой зоне 27-го микрорайона.

Вот строки из письма, которое мы получили еще в ноябре минувшего года:

«Под окнами нашего дома по проспекту Ленина, 152в (строительный номер—14), подготовлена площадка и завезены сваи для строительства еще одного многоэтажного дома, который будет находиться на очень близком расстоянии от существующих зданий и детского сада. У нас исчезает вся свободная территория, оставленная под детские и спортивные площадки. Прямо скажем, для молодых людей, которых здесь много, созданы все условия для пьянки, но никаких — для здорового образа жизни.

Новое строительство практически лишает жителей надежды, что их детям будут обеспечены элементарные условия для отдыха и занятий спортом. Нам непонятно решение властей о строительстве нового дома, тем более, что и районные, и городские власти обещали отвести территорию под площадки. Теперь все рушится...».

Напомним, это было в ноябре. Пока эта жалоба со скрипом проходила канцелярии горисполкома, службу главного архитектора области, во дворе злополучного дома разворачивались строители, стали вбиваться сваи. Затем снова наступило затишье. Но не так давно на площадке снова появился бульдозер, давая понять, что ни власти, ни строители не отказались от своих намерений «уплотнить» здешнюю жилую зону новой многоэтажкой. Жильцы вышли во двор... Работы пока приостановлены.

А в редакцию тем временем жильцы принесли ответы за подписью главного врача Центра социально-гигиенической профилактики заболеваемости населения Кемерова С. В. Иванова. В обоих ответах, датируемых еще 17 ноября и 18 декабря прошлого года, однозначно констатируется, что «вопрос строительства данного дома с санитарной службой не согласован, разработанный проект даже не представлялся на рассмотрение». Более того, оказывается, что «строительство дома (№ 47) не предусмотрено проектом застройки микрорайона № 27 и проектом строительства жилого дома (№ 14), во дворе которого и начато строительство. По вышеуказанным проектам на этом месте были запроектированы коллективные овощехранилище и спортивная площадка... Привязка дополнительного жилого дома ухудшает условия инсоляции, значительно уменьшает нормативы по обеспечению населения группы соседних домов зелеными насаждениями, детскими и спортивными площадками, что в целом создает неблагоприятные, дискомфортные условия проживания людей... Считаем необходимым решить вопрос о прекращении строительства жилого дома № 47 как противоречащего действующим санитарным и строительным нормам». Эта однозначная точка зрения была доведена Ивановым до заместителя председателя горисполкома Ю. И. Козырева, заведующего отделом по делам строительства и архитектуры Кемеровского облисполкома Е. А. Авдеева, начальника управления облисполкома В. П. Чермянина, директора института «Кемеровгорпроект» А. Л. Муромцева. И теперь именно от них зависит вопрос о том, как достойно выйти из положения, когда такие волюнтаристские действия вызвали протест общественности, создали еще один очаг социальной напряженности.

Евг. БАГАЕВ.

г. Кемерово.

В Комиссии ЦК КПСС по вопросам партийного строительства и кадровой политики

Комиссия ЦК КПСС по вопросам партийного строительства и кадровой политики, обобщив предложения, поступившие в ЦК КПСС и высказанные в средствах массовой информации, подготовила проект «Порядка избрания делегатов на XXVIII съезд КПСС». Проект с учетом последующих замечаний и предложений имеется в виду внести на рассмотрение предстоящего Пленума ЦК КПСС.

ПРОЕКТ

Порядок избрания делегатов на XXVIII съезд КПСС

Порядок избрания делегатов на XXVIII съезд КПСС вызывает широкое обсуждение в партии. Коммунисты придают этому вопросу большое значение, справедливо полагая, что от состава делегатов будут в первую очередь зависеть итоги съезда. Они широко высказываются за то, чтобы выборы делегатов на съезд КПСС, как и на съезды компартий союзных республик, краевые, областные партийные конференции, носили альтернативный характер, давали возможность каждому коммунисту принять участие в формировании состава высшего партийного форума страны.

С учетом мнений партийных организаций, коммунистов, общественности предлагается следующий порядок выборов делегатов на XXVIII съезд КПСС.

Кандидатов в делегаты съезда выдвигают первичные парторганизации. Коммунисты малочисленных организаций реализуют эти возможности на кустовых собраниях, которые проводятся райкомами, горкомами партии. При этом необходимо обеспечить состязательность, альтернативность, объективную оценку политических и моральных качеств кандидатов. Важно, чтобы это были авторитетные члены партии, достойные представители рабочего класса, крестьянства и интеллигенции, которые положительно зарекомендовали себя в процессе перестройки и способны активно участвовать в выработке и реализации политики партии.

Кандидаты должны получить возможность излагать в парторганизациях и средствах массовой информации свою позицию по основным вопросам партийной политики и практической работы. Партийные организации могут проводить работу по поддержке своей кандидатуры в других парторганизациях.

В зависимости от порядка избрания делегатов выдвинутые кандидатуры могут рассматриваться на районных, городских партконференциях. При этом учитывается общая численность членов КПСС в районе или городе, возможность внесения альтернативных предложений. Принимается во внимание, насколько широка и активна поддержка, оказываемая тем или иным кандидатам. Решения по выдвижению кандидатур на собраниях и конференциях принимаются по усмотрению участников открытым или тай-

(Окончание на 2-й стр.)

НАВСТРЕЧУ ВЫБОРАМ

ПОЛЕМИКА, МНЕНИЯ, КОММЕНТАРИИ

работать!

РОДНИК И УРОК

Складывается впечатление: чем больше толкуем о том, что говорильня затягивается, что пора действовать, тем меньше действуем. Разучились что ли работать? Именно каждый. Именно на своем месте. А не вообще... Или все еще уповаем? Спрашивается: на что?

Вот такая предвыборная картинка. Праздничным вечером, а именно в День Советской Армии, в последний рабочий день недели, в кемеровской средней школе № 31 намечена встреча избирателей с кандидатами в депутаты местных Советов. Кандидаты с доверенными лицами, люди, естественно, заинтересованные, дружно собираются к назначенному часу. Около школы встречают милицейскую машину, нескольких сотрудников. Вот как хорошо, радуются наименее опытные, этот факт к местной власти имеет прямое отношение. Оказывается, увы, этот факт имеет прямое отношение к школьной, так сказать, детской вечеринке. Гремит музыка. Учитель, с трудом нашедший ключ от зала, предупреждает: «У нас сегодня шумно — танцы».

Что поделать? Каждому — свое. Над головой — молодой топот до упаду, а здесь, в зале, предстоит подумать над проблемами жизни округа, города, региона, предстоит посоветоваться с населением, выслушать просьбы и наказы избирателей, в ожидании которых уже начинается обмен мнениями.

— Почему партия в стороне от выборов? — спрашивает доверенное лицо, молодой человек в очках, одного из кандидатов. И горячо продолжает: — Люди верили. Энтузиазм был. Мой отец шел голосовать к шести часам утра. А сегодня не хотят идти вообще, так как во всем разуверились. Верхушка прибрала власть к своим рукам и не выпустит, никакие альтернативные выборы не помогут.

— Что же нам теперь водить каждого за руку? — отвечает неожиданным вопросом представительница Центрального райкома партии.

Подобная реакция несколько озадачивает. Это уже не собеседование на равных, наиболее благотворное сегодня, это некий голос свыше, с нотками неосознанного превосходства и вполне осознанной самообороны. Девушка из райкома не спешит снять ни шубу, ни шапку, что было бы для нее, райкомовского работника, жестом заинтересованного организатора мероприятия. Нет, она демонстрирует лишь свое присутствие и желание поскорее уйти, словно заранее знает, что вряд ли люди дружно соберутся и что, скорее всего, встреча не состоится.

— У нас есть информационные центры, — продолжает она поучительно, — там можно получить любую консультацию по выборам.

— Надо к людям идти, — пытаются дружно достучаться до нее уже несколько собеседников.

— Нет, вы послушайте, — продолжает все в том же тоне (и как только попадают люди в идеологические кадры?) райкомовская особа, — в этот центр могут все прийти.

И тут мое терпение лопается.

Милая девушка! Вот тут, в неуютном школьном зале, где как попало сдвинуты сбитые в ряды стулья, перед этими кандидатами, их доверенными лицами и пусть всего лишь перед несколькими избирателями вы — представитель партии, понимаете ли вы это? Для вас в эту минуту в самую пору начинать действовать. Работать! Что же вы обороняетесь, отмахиваетесь? Куда спешите? Или для вас ваше место в райкоме, что кормушка для воробья в лютую стужу? Зачем вы тогда там? Ведь за окном-то вашего информцентра — перемены, да еще какие, можно сказать, революция. Может, вам до этого дела нет? Ведь из малого круга лиц, собравшихся в зале, вы, судя по собеседованию, меньше всех заинтересованы в поиске истины. Вам буквально приходится подсказывать: «Смотрите, среди кандидатов в депутаты районного Совета — молодой рабочий с «Кузбассэлектромотора» Владимир Ахременко, между прочим, коммунист, он уже объехал свой тяжелый округ — улицы Заречные, беседовал с людьми. Значит, старается, хочет быть депутатом. Но ему предстоит борьба. Он может проиграть, а ведь он представитель партии. Чем вы поможете ему?».

Представительница райкома партии поджимает губы. Обиделась?

Но тут лектор общества «Знание», ответственный секретарь журнала «Диалог» Юрий Сафронович Тотыш спокойно говорит:

— А посмотрите, как борются за власть партии на Западе?

Подобная ссылка сегодня, это не раз проверено, действует положительно. Все задумываются. И девушка — тоже.

На фоне вот такой мини-дискуссии секретарь головной партийной организации Иван Павлович Козлов начинает зачитывать пункт за пунктом напутствие из тридцати семи вопросов кандидатам в депутаты местных Советов. Автор необычного труда здесь же — это Анатолий Михайлович Куреляк, житель улицы 1-й Заречной, человек пенсионного возраста, но работающий. О нем говорят: «Самый активный избиратель». Приходит на все встречи. Не теряет веры в справедливость. Чего же он хочет от своего будущего депутата, размышляя на пути к выбору над крайне необходимыми, по его понятию, качествами для народного избранника?

— Депутат должен быть и честным, и строгим, и добрым, — читает Иван Павлович.

— По личным вопросам, считаю, надо раз в неделю обязательно людей принимать, — вскакивает с места «самый активный избиратель» — Куреляк.

— Понятно, Анатолий Михайлович...

— Нет, не всем понятно, личная жизнь — это главное, это самое главное. Люди должны знать, что у них есть свой защитник. Как проверить кандидата? Как узнать, какой он на работе и дома? Надо посмотреть, сколько у него табличек на двери, легко ли к кому попасть. Это одно. Второе. Выключит ли он сам свет или подождет, когда это сделает секретарша? Расспросит ли техничку о том, как ей живется?

В белых бурках и теплой куртке, Анатолий Михайлович Куреляк выходит на круг перед собравшимися и засыпает их проблемами: тротуары не чистят, колодцы открыты, ребята повыростали — до часу ночи ржут по-лошадиному, а участковых не видно...

Досталось в его речи и милиции, и редакции, и телевизионной программе «Пульс» (за то, что не реагируют на его обращения).

Поднялся рабочий Василий Семенович Михеев. Опять с Заречной. Заговорил об освещении, о собаках без ошейников и без намордников. О том, как худо приходится здешним жителям летом, когда идущие на пляж горожане присматриваются к огородам, а потом, при случае, опустошают их...

Вот какие проблемы предстоит решать Володе Ахременко, если изберут его депутатом районного Совета. Он вникает, записывает. Вот, например, в доме № 178 на 1-й Заречной живет один-одинешенек дедушка. И без того трудно ему. А тут еще мальчишки начали обижать. Жестокое озорство. Надо немедленно помочь. Как? Чтобы ответить на этот вопрос, надо быть таким человеком, о котором и пишет самый активный избиратель Куреляк в первом пункте своих наказов.

Возникает вопрос о роднике. Оказывается, жители Заречных куда только не писали о нем, собирая по домам подписи. И все-таки родник должны замыть. Дело в том, что его давят со всех сторон гравием, который добывают в Томи. Между тем Заречненский родник — единственный источник чистой питьевой воды, особенно когда в зимнюю пору перемерзают колонки, а его, как известно, никакой мороз не берет, живет, пробивается через толщи и наносы, через хаос разрушения и уничтожения, как и сам источник вечно живого и здравого народного смысла.

Толкуют между собой кандидаты, есть среди них деловые, понимающие, как помочь людям. Неужели не помогут, когда кого-то из них выберут? Неужели забудут или не смогут?

Анатолий Михайлович Куреляк обреченно машет рукой: сколько он порогов обил, сколько жалоб написал... Может, не туда стучался? «Может, и не туда», — соглашается и удаляется, скрипя белыми бурками по снегу, в сторону темных и мрачных улиц Заречных — задержавшегося на долгие годы частного сектора в центре города, всеми забытого и неухоженного сектора.

Расходимся... Девушка из райкома партии останавливается около Володи Ахременко и настолько заинтересованно слушает его, что даже не отвечает, в отличие от своего собеседника, на наше прощальное приветствие.

Так состоялась или не состоялась встреча? Разве в этом дело? Прошел урок у задавленного со всех сторон, весьма хилого, но все еще живого и чистого родника народной мысли.

А над нашими головами — все громче и агрессивнее музыка, все крепче топот. Там веселятся. Там своя жизнь. Там не думают о роднике. Может быть, там и те, кто обижает одинокого деда? И это еще одна наша боль. И это еще один урок для девушки из райкома.

Т. ШАТСКАЯ.
г. Кемерово.

ОНЕМЕВШАЯ АГИТАЦИЯ

«Товарищи избиратели!

Мы, кандидаты в народные депутаты Советов разных уровней, обеспокоены явным несоответствием действий избирательных комиссий Закону о выборах.

Наша озабоченность связана с порядком расходования средств, выделяемых для ведения предвыборной кампании. Если кандидаты, согласно ст. 13 Закона, не несут расходов, значит, материальные средства в установленных размерах выделяет в их распоряжение государство. Но, оказывается, как разъяснили нам, в распоряжение кандидата не поступит ни копейки. Всем распоряжается избирательная комиссия и, очевидно, по своему усмотрению, ибо, кто платит, тот заказывает музыку. Все это подается как забота о равных правах и возможностях кандидатов. Но получается лишь равенство в бесправии — то, от чего общество сейчас хочет освободиться.

Это неизвестно кем принятое решение не только лишает кандидата права вести предвыборную кампанию по своему усмотрению (естественно, в границах Закона), но, самое главное, ставит его в положение полной правовой незащищенности. Любое машинописное объявление о встрече с избирателями, любой художественный плакат, открытка, брошенная в почтовый ящик, могут оказаться нарушением Закона о выборах. Ведь открытки надо покупать, а художнику, машинистке — платить. Вот он, заколдованный круг, отлично работающий и тут на благо административно-командной системы.

Мы считаем навязываемое нам решение о порядке финансирования предвыборной кампании противоречащим Закону и унижающим наше достоинство. Каждый кандидат в депутаты должен иметь право самостоятельно распоряжаться финансовыми средствами, выделенными ему государством для предвыборной кампании...»

Обращение было принято на собрании кандидатов в народные депутаты от комсомола и поддержано членами клуба кандидатов и с 25 января лежит в портфеле редакции газеты «Комсомолец Кузбасса». Только 13 февраля напечатаны наконец списки кандидатов в депутаты, хотя срок их опубликования четыре дня со дня формирования, т. е. 27 января. Остается только гадать, что с ними происходило в этот период.

Неудивительно, что на предвыборные собрания приходят по 20—80 человек, по сравнению с 11 тысячами избирателей на областной округ — слишком мало. Собрания, организованные избирательными комиссиями, проходят казенно, по навязанным сценариям. А мы упрекаем неактивного якобы избирателя, ничего не сделав для его активности.

В полиграфкомбинате я видел листовку, выпущенную для областного избирательного округа № 60. С тоски можно умереть, глядя на это полиграфическо-бюрократическое чудо: маленькая, невзрачная, обезличенная (в прямом смысле слова — нет даже фотографий кандидатов!). И это все, что породила избирательная комиссия за те 4800 (четыре тысячи восемьсот) рублей, которые выделило государство нам, четырем кандидатам, на ведение избирательной кампании.

Решением, о котором говорится в обращении, избирателей пытаются фактически лишить реальной информации о кандидатах. Но избирателей интересует конкретная личность. Во многих городах РСФСР выделенные средства переданы самим кандидатам с правом распоряжения по своему усмотрению. А в Кузбассе толкают на нарушение Закона о выборах.

В. ФУКСМАН,
преподаватель музыкального училища, кандидат в депутаты областного и городского Советов, член оргбюро движения «Гражданская инициатива Кузбасса».
г. Кемерово.

НАШ КОММЕНТАРИИ.

Обращение кандидата в депутаты и письмо В. Фуксмана, можно сказать, насыпали соль на свежие раны. Как раз накануне я безуспешно пыталась выяснить у заместителя заведующего орготделом облисполкома В. К. Попова, сколько же денег отпущено каждому кандидату на агитационную деятельность. Освобожденный член окружной избирательной комиссии по округу № 39 располагал только общими цифрами по Центральному району Кемерова и отослал меня в райисполком. Там сказали, что за материалы кандидатов областного и республиканского уровня расплачивается облисполком, и адресовали к тому же заместителю заведующего орготделом В. К. Попову. Тот — снова в окружную комиссию, оттуда — к моему первому собеседнику... Не могла сказать этого даже заместитель председателя областной избирательной комиссии У. Н. Мелина.

Тов. Попов, говоря о расходах избирательных комиссий, очень сердился. Мне удалось узнать от него лишь две цифры. Первая — что в книжное издательство на печатание плакатов перечислено 250 тысяч рублей. Вторая — что на каждого кандидата приходится, по расчетам, полторы страницы машинописного текста, то есть 75 газетных строк!

Тов. Попов негодовал, что вот «неформалы» неизвестно где бумагу находят, а областной избирательной комиссии бумаги не нашлось. Печально, конечно. Но тогда непонятно, почему избирательные комиссии так бездарно тратят ее. Например, комиссия 39-го избирательного округа Кемерова по выборам в областной Совет отказалась выпустить вместо плакатов листовки, хотя листовки можно печатать с обеих сторон и, значит, дать больше информации, и к тому же каждый кандидат получил бы 500 листовок, а не 50 плакатов. Два кандидата и их доверенные лица предлагали комиссии обсудить эту идею с пятью другими кандидатами, но через несколько дней получили ответ от председателя ее Н. А. Выдрина: «Нам это неудобно!». Как будто главное — удобства комиссии.

Кстати, в плакате забыли указать одну из выдвигавших меня организаций. «Неужели это важно?» — спрашивали, но перепечатывать плакат комиссия отказалась, и пришлось поправку вносить от руки.

С самого начала кандидатов волновало равенство возможностей. Присвоив единоличное право выпускать агитационный материал, без совета с кандидатами, комиссии превратили равные права в равенство анкетного штампа. Но не только. Скажите, как теперь узнать, сколько из равных денежных возможностей использовано? Остались ли еще средства? На какую еще агитацию их хватит? Неужели вся госдотация на агитацию — это 75 строк текста? Кстати, это полуторастраничное равенство соблюдалось далеко не всегда. Один наш коллега (и мы рады за него) получил вдвое больше текста, чем кандидаты из округа № 39, а его соперник — вдвое больше, чем наш коллега, а напечатан текст был на отдельной листовке.

Попробовали прибросить агитационную сумму кандидата по бюджету предвыборной кампании кандидатов в депутаты областного Совета (Центральный район Кемерова), раз меньший масштаб нам недоступен. На его одиннадцать избирательных округов выделено 52 тысячи рублей. Сколько на их округ, члены комиссии не знают (?). Из этих 52 тысяч рублей — 13 тысяч на зарплату комиссиям, восемь тысяч — на зарплату кандидатам и доверенным лицам, по тысяче рублей — на аренду, технические средства и транспорт, 500 — на канцелярские расходы. И, наконец, 10 тысяч рублей — типографские расходы. Но в них входит и печатание бюллетеней.

Итого около 900 рублей типографских расходов на округ. Во сколько обойдутся бюллетени, не знаю, но, увы, опять-таки не знает и мой собеседник, член избирательной комиссии. Он знает только, что уплатил 300 рублей за 500 плакатов. Причем и тут непонятное: это изделие другие специалисты оценили, даже по самым дорогим расценкам, только в 200 рублей. Уж не «зевнула» ли комиссия, равнодушно расходуя «избирательные» деньги кандидатов? И разве могло быть такое пренебрежение интересами кандидатов, если бы комиссии советовались с ними?

М. ЛОБАНОВА.
г. Кемерово.

рассказываем о кандидатах

Главное дело

Было ли для меня неожиданностью, что директор Кузбасского НИИ травматологии и реабилитации, главный врач областной клинической ортопедо-хирургической больницы восстановительного лечения Н. М. Водянов согласился баллотироваться кандидатом в народные депутаты РСФСР? В какой-то мере да. Ведь это практикующий доктор медицинских наук, на счету которого около двенадцати тысяч хирургических операций. Его стихия — это, конечно же, операционная.

В то же время хорошо понимаю: если он идет на то, чтобы лишь от случая к случаю стоять за операционным столом или месяцами не иметь возможности работать над научной статьей, значит, есть на то очень веские основания. Какие?

...На днях на одной из встреч с избирателями его, имеющего на своем счету более 250 научных работ, попросили назвать главное дело в жизни. Такое, которым гордится больше всего на свете.

— Провел капитальный ремонт больницы, — тут же выпалил Николай Михайлович. И поспешил объяснить: — Мы провели этот ремонт хозспособом. Работы было — сейчас и подумать страшно: на несколько миллионов рублей.

Двадцать девятый год Николай Михайлович работает в Прокопьевске, в одной и той же больнице. Как пришел сюда после окончания медицинского института, так по сей день. Им разработано более сорока методов проведения операций при травмах, которые внедрены в практику во многих больницах Кузбасса и страны. Десятки его учеников стали ведущими специалистами в микрохирургии, кандидатами и докторами медицинских наук. Казалось бы, такому ли человеку гордиться тем, что сумел провести капремонт в больнице?

А чем прикажете гордиться? Тем, что несколько лет назад сознательно пошел в администраторы? Пошел в директора ради того, чтобы в больнице десятки талантливейших врачей, настоящих кудесников, годами могли работать в свое удовольствие, творить чудеса?

Гордость Водянова, возможно, вызовет у кого-то лишь горькую усмешку: «Вот она, Рассея! Профессор, у которого золотые руки и светлая голова, радрадешенек, что сумел два с лишним года работать прорабом».

Действительность наша, конечно же, выглядит не ахти как. Но вот какая деталь: во время рассказа о ремонте больницы Николай Михайлович как бы мимоходом, как бы просто так обмолвился, что до ремонта областная больница принимала в год семь тысяч больных, а теперь-то больше десяти тысяч.

Г. КОЛЕСНИКОВ,
корр. «Кузбасса».
г. Прокопьевск.

письмо с комментарием

НА «ЧЕСТНОМ» СЛОВЕ?

Здравствуйте, дорогая редакция! Обращаются к вам жители дома № 4 по улице Чкалова областного центра. Куда мы только не обращались со своей бедой! Делаем последнюю попытку: просим привлечь внимание к нашей проблеме накануне выборов.

Живем мы в доме барачного типа как одна, хоть и не дружная, семья, так как и туалет у нас общий, и кухня общая. Когда сосед за стеной храпит, кажется, что он прилег на твою постель. По весне к фундаменту стекаются сточные воды, пол гниет, стены — тоже, потолок обваливается. Стыдно сказать, но не по нашей вине, а из-за таких вот условий неплохо живется у нас только мышам, комарам, тараканам и клопам. Ведь на каждого человека приходится не более четырех-пяти квадратных метров.

Нас показывали по телевизору, было это 16 июня прошлого года. Тогда еще председателем горисполкома был В. В. Михайлов. Он с экрана заверил, что до конца 1989 года мы будем переселены. Вот новый год наступил, вот и выборы новых народных депутатов приближаются. Ничего в нашей жизни не изменилось.

А. ТРУБЕЦКАЯ, В. РЯБИКОВ и другие — всего 28 подписей.
г. Кемерово.

ОТ РЕДАКЦИИ.

К письму приложен акт обследования. Специалисты пишут, что дом эксплуатируется с 1946 года, «имеет 25 комнат гостиничного типа без пищеприготовления», что кровля требует стопроцентного ремонта из-за ветхости, что межэтажные и чердачные перекрытия провисли и угрожают жизни людей, что окна и двери подлежат полной замене, что фундамент разрушается, а стены поражены грибком, что необходимо устройство дренажа. Вывод однозначен: здание морально и физически устарело. Есть перепроект. О нем тоже сообщается.

Что же необходимо? Комплексный капитальный ремонт на 73 тысячи рублей. Кооператоры за такую сумму надрываться не согласны — одно. Необходимо выселить на время двенадцать семей, а тринадцати остальным предоставить квартиры — второе. И первое, и второе подобно пропасти, которую ни в один, ни тем более в два прыжка не перепрыгнуть.

Ждем делового ответа все того же В. В. Михайлова, теперь уже первого заместителя председателя облисполкома, ответственного за строительство в области, кандидата в народные депутаты РСФСР.

БРЕМЯ РОССИИ

Интервью с кандидатом в народные депутаты РСФСР по Кемеровскому национально-территориальному округу № 45 В. В. Шлыковым, преподавателем областной комсомольской школы, кандидатом исторических наук.

— Владимир Васильевич, вы самый молодой кандидат в депутаты России — 35 лет. Значит ли это, что вы крайний радикал, отвергающий компромиссы?

— Бескомпромиссность в политике, экономике, государственном устройстве, межличностных отношениях нанесла всем нам огромный урон. Последствия общегуманных принципов компромисса еще не до конца осознаны нами. Радикализм, считаю, не должен быть препятствием к разумному компромиссу.

— На одной из встреч с избирателями доверенное лицо охарактеризовало вас как человека, умеющего находить контакты с людьми. Вам знакомы не понаслышке нужды кузбассовцев. Но где уверенность, что вы сможете защищать их интересы в республиканском парламенте?

— Лет пять тому назад, когда об «афганских» проблемах у нас предпочитали не говорить, я видел, как несладко приходится инвалидам-«афганцам» и их семьям. Вместе с молодежью Кузбасса тогда удалось организовать им посильную помощь. Человек не должен замыкаться только на своих личных интересах. Если можешь чем-то помочь человеку — помоги, не откладывая в долгий ящик. Свой гонорар за лекции, которые я читал в Ленинске-Кузнецком, перечислил на строительство больничного комплекса.

— Девиз вашей платформы: «От России убогой и бессильной — к Россия могучей и обильной...»

— Еще в 20-е годы на Россию взвалили бремя выравнивания уровня развития всех республик. Эта политика проводится и сегодня. Я — за экономический и политический суверенитет России, четкое разграничение функций союзных, республиканских и местных органов.

— Хотите отгородить Россию от межнациональных проблем?

— Смотрю на межнациональные конфликты как житель России. Во многих республиках нас теперь называют «русскоязычной частью населения», «мигрантами», а то и «оккупантами». А «оккупанты» в это время проливают кровь, пытаясь предотвратить междоусобные распри. Мы должны приложить максимум усилий, чтобы не допустить подобные конфликты на территории России. Нужно ограничить, а лучше вообще запретить использование военнослужащих из РСФСР для погашения таких конфликтов. Создать механизм возмещения ущерба беженцам за счет республик, допустивших по отношению к ним дискриминацию.

Нас, русских, становится все меньше и меньше. Доктор философских наук А. Гулыга подсчитал, что с 1985 по 1988 годы нас уменьшилось на шесть миллионов. Здесь есть о чем задуматься.

— В платформе, которую вы предлагаете избирателям, присутствует весь современный «джентльменский набор»: рыночная экономика, развитие многообразных форм собственности, создание условий для инвестиций иностранного капитала. Не забыт и крестьянин, в котором вы предлагаете возродить хозяина. Как это будет выглядеть на практике применительно к Кузбассу?

— Разве можно мириться с тем, что область занимает в республике 62-е место по вводу больниц, 71-е — по обеспечению школами. Интересы жителей Кузбасса должны активно отстаивать депутаты РСФСР. А что происходит с экологией! Если не предпринять чрезвычайных мер, то скоро мы просто начнем вымирать!

В Кузбассе необходимо установить приоритет охраны природы. Все остальное — производное, от чего и будем плясать. Провести инвентаризацию всех источников загрязнения и экономически вынудить предприятия создавать эффективные очистные или переходить на экологически чистые технологии. Наконец, прекратить использовать Кузбасс в качестве места для перевоспитания преступников всей страны.

— От вас не раз приходилось слышать, что народное образование и здравоохранение у нас в загоне. Что их надо выводить из этого плачевного состояния, ясно. Но как?

— У нас, слава богу, область не обижена природными богатствами. Рыночная экономика даст нам возможность резко увеличить ассигнования на эти важнейшие социальные сферы. Есть что предложить покупателю: уголь, металл, продукцию химии. Тогда сможем построить столько школ, чтобы дети учились в одну смену. Будем строить лечебные учреждения, закупать за рубежом, не считаясь с расходами, лекарства. И надо же дать в конце концов медикам свободно зарабатывать себе на жизнь.

За чертой бедности находится у нас и другая категория населения — пенсионеры, инвалиды. Решение и этой проблемы потребует немалых средств. Но найти их можно. Если перевести расчеты между союзными республиками на мировые цены, Россия имела бы в своем бюджете еще около 70 миллиардов рублей. При этом размеры пенсий и пособий должны корректироваться с учетом инфляции.

— Депутатская работа, если ею заниматься по-настоящему, известно, не мед. С чего бы начали вы, возможный депутат?

— С поиска единомышленников.

Интервью взял
П. ВЛАДИМИРОВ.

проблемы округа

Наша гордость и наша боль

Являясь жителем района Южный областного центра, председателем уличного комитета, я столкнулся с фактами нежелания оказать помощь со стороны предприятий-шефов.

На столе заместителя председателя Заводского райисполкома В. Г. Сергеева я видел ряд совместных постановлений администрации и советов трудовых коллективов об отказе в шефской помощи улицам. С одной стороны, предприятия понять можно — хозрасчет заставляет считать каждую копейку, да и забот у них тоже хватает. Но...

На моей улице Державина 77 домов, в 41 из них домовладельцами являются пенсионеры (это почти 55 процентов). В том числе девять одиноких старушек.

В начале февраля я встречался по вопросу шефства с директором объединения «Торгтехника» С. Ф. Данченко и затем с его заместителем В. Г. Лысенко. Мой визит для них явился неожиданностью, и поэтому мы договорились встретиться несколько позднее. С председателем уличного комитета улиц Орловской, Кишиневской, Знаменской и 7-й Южный переулок В. А. Ефимовым еще раз встретились с заместителем по благоустройству В. Г. Лысенко. Разговаривал с нами Владимир Григорьевич вежливо, корректно. Однако уклонилось объединение взять «под свое крыло» улочки.

В позапрошлом году я собирал деньги с жителей для приобретения контейнеров на своей улице Державина. Шефов тогда у нас еще не было, и я не знал, куда мне глаза прятать от стыда, когда я «вытягивал» у какой-то бабули наверняка последнюю «двадцатку». Сейчас нас закрепили за предприятием — Кемеровским мясокомбинатом, но дороги в их кабинеты я еще не нашел.

Запросы к шефам не так уж велики, и не нужно нас бояться как черт ладана. Хотя, конечно, если Советы будут дееспособными, а главное, имущими (убежден, что так и будет со временем), подобные просьбы сами по себе отпадут.

А. МАЗУНИН.
г. Кемерово.

Порядок избрания делегатов на XXVIII съезд КПСС

(Окончание. Начало на 1-й стр.)

ным голосованием. Список выдвинутых кандидатов публикуется.

Порядок выборов делегатов на XXVIII съезд КПСС определяют пленумы областных, краевых партийных организаций, компартий союзных республик, сообразуясь с обстановкой в парторганизациях, условиями их деятельности и учитывая мнение коммунистов. При этом возможны прямые выборы делегатов по партийным одномандатным и многомандатным избирательным округам.

Выборы по одномандатным избирательным округам. В этом случае пленум избирает комиссию по проведению выборов делегатов на XXVIII съезд КПСС. По предложению первичных партийных организаций, райкомов, горкомов партии, с учетом партийной структуры и нормы представительства, утвержденной ЦК КПСС, комиссия образует партийные избирательные округа. Округа могут охватывать несколько районных (городских) партийных организаций. В округах создаются окружные избирательные комиссии.

Окружная избирательная комиссия осуществляет контроль за проведением выборов в первичных парторганизациях, создает условия для ознакомления коммунистов с кандидатами в делегаты съезда, утверждает текст избирательного бюллетеня по округу, обеспечивает изготовление бюллетеней и снабжение ими первичных партийных организаций, устанавливает результаты выборов по округу.

В бюллетень для тайного голосования по выборам делегата XXVIII съезда КПСС вносятся все кандидатуры, выдвинутые в первичных парторганизациях округа, а там, где округа охватывают несколько районов (городов),— кандидатуры, поддержанные районными (городскими) партконференциями.

В рамках избирательного округа тайное голосование по выборам делегата съезда проводится в первичных (цеховых с правами первичных) партийных организациях. С этой целью они избирают счетные комиссии. Голосование проводится аналогично выборам делегатов на районные, городские партконференции по спискам коммунистов, состоящих на учете в данной организации.

Выборы считаются состоявшимися, если в них приняли участие более половины членов КПСС округа. В тех округах, где ни один из кандидатов не набрал больше половины голосов от числа принявших участие в выборах, проводится повторное голосование по двум кандидатурам, набравшим в первом туре наибольшее число голосов.

Итоги выборов делегатов на XXVIII съезд КПСС комиссия, образованная пленумом партийного комитета, докладывает областной, краевой партийной конференции или съезду компартии союзной республики. В случае, если выборы по округу признаны несостоявшимися, а также тогда, когда ни один из баллотировавшихся кандидатов, в том числе после повторного голосования, не набрал нужного числа голосов, делегата на съезд КПСС на свободный мандат избирает непосредственно областная, краевая партийная конференция, съезд компартии союзной республики.

Выборы по многомандатным избирательным округам. В этом случае пленум рассматривает все кандидатуры, поддержанные районными, городскими партконференциями, и утверждает единый для всех партийных организаций области, края, республики список кандидатов в делегаты на XXVIII съезд КПСС. Пленум образует областную, краевую, республиканскую комиссию по проведению выборов делегатов на XXVIII съезд КПСС.

Список кандидатов публикуется в печати с указанием кратких биографических данных каждого из них. На основании этого списка комиссия утверждает бюллетень для тайного голосования, изготавливает необходимое количество бюллетеней и направляет их в райкомы, горкомы партии, которые организуют голосование в первичных партийных организациях. В этих целях райкомы, горкомы партии образуют счетные комиссии. Счетные комиссии избираются также в первичных (цеховых) партийных организациях.

Результаты голосования комиссия, образованная пленумом партийного комитета, докладывает областной, краевой партийной конференции, съезду компартии союзной республики. Выборы признаются состоявшимися, если в голосовании приняло участие более половины состава областной (краевой) партийной организации, компартии союзной республики. В случаях, когда выборы не состоялись или остаются свободные мандаты, выборы делегатов проводятся непосредственно на областной, краевой партийной конференции, съезде компартии союзной республики.

Многомандатные избирательные округа могут создаваться по группам районных (городских) парторганизаций. В этом случае в каждом из них образуются окружные избирательные комиссии.

По решению пленума обкома, крайкома партии, ЦК компартии союзной республики можно предоставить право избрания делегатов на съезд непосредственно первичным партийным организациям, где численность коммунистов соответствует или превышает установленную ЦК КПСС норму представительства. В таком случае парторганизация составит одномандатный или многомандатный избирательный округ. Избранные делегаты включаются в общее число делегатов XXVIII съезда КПСС от областных, краевых парторганизаций, компартий союзных республик.

В соответствии с действующим Уставом КПСС делегаты на съезд партии могут быть избраны закрытым (тайным) голосованием на областных, краевых партийных конференциях и съездах компартий союзных республик. Если будет принят такой порядок, то избирательный процесс должен быть максимально демократизирован. В этом случае выборы проводятся на альтернативной основе из числа кандидатов, выдвинутых в первичных парторганизациях и поддержанных районными (городскими) партконференциями.

При определении результатов голосования, в отличие от предусмотренного ныне действующим Уставом КПСС порядка, следовало бы считать избранными делегатами XXVIII съезда КПСС кандидатов, набравших наибольшее число голосов по отношению к другим кандидатам, но более половины голосов членов КПСС, принявших участие в голосовании, делегатов конференции съезда.

Возникает необходимость внести изменения в порядок избрания делегатов на XXVIII съезд КПСС от партийных организаций Советской Армии, Военно-Морского Флота, внутренних и пограничных войск. Раньше они избирались совместно с делегатами территориальных парторганизаций. На этот раз предлагается избирать их непосредственно на партийных конференциях военных округов, флотов, объединений, видов Вооруженных Сил, управлений внутренних и округов пограничных войск. Что касается коммунистов, которые состоят в партийных организациях частей Советской Армии, Военно-Морского Флота, находящихся за границей, то они, как и раньше, изберут делегатов XXVIII съезда на партийных конференциях войсковых соединений. При этом коммунисты-военнослужащие будут участвовать в работе территориальных конференций, съездов компартий союзных республик в соответствии со сложившейся практикой, они могут избирать и быть избранными в соответствующие партийные органы, но в выборах делегатов на съезд КПСС от территориальных парторганизаций участвовать не будут.

Целесообразно предоставить возможность избирать делегатов съезда партийным организациям советских учреждений, работающих за границей, на партийной конференции, которую можно провести в г. Москве.

По мнению комиссии, предлагаемый порядок избрания делегатов на XXVIII съезд КПСС мог бы быть использован при выборах делегатов на другие партийные съезды и конференции.

Следовало бы установить также, что областные, краевые партконференции, съезды компартий союзных республик направляют в адрес XXVIII съезда КПСС предложения по кандидатурам в состав центральных органов партии, выработанные с учетом мнений партийных организаций.

Комиссия ЦК КПСС по вопросам партийного строительства и кадровой политики.

официальный отдел

КТО ЕСТЬ КТО

Инициативная группа облсовпрофа по подготовке предложений по кадровым вопросам на первую сессию нового областного Совета народных депутатов предлагает вниманию избирателей предполагаемый перечень должностей, избираемых и утверждаемых сессией областного Совета.

В первой графе — должность; во второй — имя занимающего ее в настоящее время, год рождения и год, с которого он работает в этой должности; в третьей — намерен ли работающий претендовать на нее после выборов.

Председатель областного Совета		
Заместитель председателя областного Совета		
Председатель облисполкома		
Первый зам. председателя		
Первый зам. председателя		
Заместитель председателя		
Заместитель председателя		
Заместитель председателя		
Заместитель председателя		
Заместитель председателя		
Начальник управления общественного питания	Алексеев П. А., 1943 г. р., с 1984 г.	намерен, если доверят.
Начальник управления культуры	Бедин В. И., 1943 г. р., с 1984 г.	намерен, если доверят.
Начальник главного управления народного образования	Бублик Н. В., 1943 г. р., с 1989 г.	намерена, если доверят.
Заведующий отделом здравоохранения	Бурдин Н. Н., 1932 г. р., с 1979 г.	намерен, если доверят.
Председатель комитета по телевидению и радиовещанию	Бехтер В. П., 1944 г. р., с 1989 г.	мнение не выявлено.
Председатель комитета по физической культуре и спорту	Игнатюк В. С., 1944 г. р., с 1975 г.	намерен, если доверят.
Заведующий отделом по труду	Калинин В. И., 1937 г. р., с 1986 г.	намерен, если доверят.
Заведующий отделом социального обеспечения	Гладков Ю. А., 1940 г. р., с 1988 г.	намерен, если доверят.
Начальник отдела юстиции	Яньков А. С., 1929 г. р., с 1989 г.	намерен, если доверят.
Начальник управления издательств, полиграфии и книжной торговли	Панов Е. Н., 1936 г. р., с 1983 г.	намерен, если доверят.
Начальник управления внутренних дел	Шкурат В. В., 1940 г. р., с 1989 г.	намерен, если доверят.
Начальник управления торговли	и. о. Агафонов В. А., 1949 г. р., с 1989 г.	в больнице.
Начальник финансового управления	Щилов А. И., 1936 г. р., с 1982 г.	о своих намерениях сообщит позднее.
Заведующий отделом цен	Щипачев Б. С., 1942 г. р., с 1987 г.	намерен, если доверят.
Начальник управления капитального строительства	Большухин А. И., 1932 г. р., с 1989 г.	намерен, если доверят.
Председатель комитета по охране природы	Москалев В. А., 1937 г. р., с 1989 г.	намерен, если доверят.
Заместитель начальника ГлавПЭУ	Виткин М. П., 1930 г. р., с 1988 г.	в отпуске
Начальник главного управления по делам строительства и архитектуры	Авдеев Е. А., 1933 г. р., с 1983 г.	намерен, если доверят.
Начальник управления снабжения и сбыта	Шведов А. Н., 1937 г. р., с 1986 г.	намерен, если доверят.
Начальник управления по охране гостайн в печати	Шмакова Е. П., 1931 г. р., с 1984 г.	не намерена.
Председатель областного комитета народного контроля	Кочетков Н. Г., 1927 г. р., с 1978 г.	не намерен.

Это новые должности, избираемые в президиум областного Совета из числа депутатов.

Лютенко А. Ф., 1941 года рождения, в этой должности с 1988 г.		О своем намерении сообщит позднее.
Михайлов В. В., 1942 г. р., с 1989 г.		продолжит работу в Советах, если изберут народным депутатом РСФСР.
Гребенников А. А., 1939 г. р., с 1987 г.		намерен, если доверят.
Николайзен Г. Л., 1939 г. р., с 1987 г.		намерен, если доверят.
Пронин А. П., 1939 г. р., с 1989 г.		намерен, если доверят.
Хомяков Б. И., 1934 г. р., с 1989 г.		намерен, если доверят.
Копеин В. К., 1935 г. р., с 1989 г.		намерен, если доверят.
Дикунов В. Т., 1938 г. р., с 1986 г.		не намерен.
Алексеев П. А., 1943 г. р., с 1984 г.		намерен, если доверят.
Бедин В. И., 1943 г. р., с 1984 г.		намерен, если доверят.
Бублик Н. В., 1943 г. р., с 1989 г.		намерена, если доверят.
Бурдин Н. Н., 1932 г. р., с 1979 г.		намерен, если доверят.
Бехтер В. П., 1944 г. р., с 1989 г.		мнение не выявлено.
Игнатюк В. С., 1944 г. р., с 1975 г.		намерен, если доверят.
Калинин В. И., 1937 г. р., с 1986 г.		намерен, если доверят.
Гладков Ю. А., 1940 г. р., с 1988 г.		намерен, если доверят.
Яньков А. С., 1929 г. р., с 1989 г.		намерен, если доверят.
Панов Е. Н., 1936 г. р., с 1983 г.		намерен, если доверят.
Шкурат В. В., 1940 г. р., с 1989 г.		намерен, если доверят.
и. о. Агафонов В. А., 1949 г. р., с 1989 г.		в больнице.
Щилов А. И., 1936 г. р., с 1982 г.		о своих намерениях сообщит позднее.
Щипачев Б. С., 1942 г. р., с 1987 г.		намерен, если доверят.
Большухин А. И., 1932 г. р., с 1989 г.		намерен, если доверят.
Москалев В. А., 1937 г. р., с 1989 г.		намерен, если доверят.
Виткин М. П., 1930 г. р., с 1988 г.		в отпуске
Авдеев Е. А., 1933 г. р., с 1983 г.		намерен, если доверят.
Шведов А. Н., 1937 г. р., с 1986 г.		намерен, если доверят.
Шмакова Е. П., 1931 г. р., с 1984 г.		не намерена.
Кочетков Н. Г., 1927 г. р., с 1978 г.		не намерен.

пленум правления СЖ СССР

Журналисты ведут совет

О роли средств массовой информации в перестройке шла речь на пленуме правления Союза журналистов СССР, который состоялся 28 февраля. В повестке дня — вопросы о руководстве СЖ СССР и о созыве его VII съезда.

Парадоксальный факт — самого Союза журналистов СССР в малой степени коснулись идущие в стране перемены, отмечалось на пленуме. Следствием серьезных претензий, предъявленных к работе руководящих органов Союза рядом журналистских организаций страны, стал вопрос о доверии к президиуму и правлению СЖ СССР. После дискуссии участники пленума большинством голосов подтвердили полномочия руководящих органов. По личной просьбе В. Г. Афанасьев освобожден от должности председателя правления Союза журналистов СССР.

На пленуме выступил член Политбюро ЦК КПСС, секретарь ЦК КПСС В. А. Медведев. Он подробно остановился на задачах, которые стоят перед работниками средств массовой информации в современных условиях, и в частности в период подготовки к XXVIII съезду партии.

Участники пленума избрали главного редактора газеты «Известия», народного депутата СССР И. Д. Лаптева председателем правления Союза журналистов СССР.

По второму вопросу выступил первый заместитель председателя правления СЖ СССР И. А. Зубков. Он сообщил, что необходимость радикальных преобразований во многих звеньях Союза выдвигает многоплановые задачи, требующие неотложного решения. Этим и вызвана необходимость созвать съезд журналистов страны в нынешнем году, не дожидаясь сроков, предусмотренных уставом организации.

(ТАСС).

калейдоскоп

ЛОНДОН. Британское правительство объявило о начале широкой пропагандистской кампании, нацеленной на борьбу с наркоманией. В ее рамках по телевидению будут транслироваться специально подготовленные телеролики, рассказывающие о страшных последствиях, которыми чревато потребление наркотических средств. По свидетельству Би-би-си, основной акцент в них будет делаться на то, что наркотики не только подрывают здоровье, но и во многих случаях приводят к летальному исходу. Помимо этого, планируется установить в различных городах рекламные щиты, предупреждающие людей об опасности пристрастия к наркотикам.

КАМПАЛА. 60 крупных вареных куриных яиц менее чем за час проглотил на пари 60-летний шофер Пеерено из угандийской деревни Канеренте. Он уничтожил бы их еще быстрее, если бы не нерасторопность помощников, медленно очищавших скорлупу. «Я посвящаю это спортивное достижение родной деревне и стране», —заявил рекордсмен, выпивший на десерт два литра фруктовой воды и закусивший огромным ананасом.

Восхищенные и вместе с тем восхищенные односельчане, выражавшие до этого неверие в феноменальные способности земляка, выплатили ему 10 тыс. угандийских шиллингов.

(ТАСС).

возвращаясь к напечатанному

ВНЕМЛЕМ ЛИ ПРЕДОСТЕРЕЖЕНИЮ?

28 января «Кузбасс» проинформировал читателей («Колокол, в который никто не звонил») о том, что произошло на кемеровской станции Предкомбинат. 25 января железнодорожники отказались обрабатывать составы: станция была окутана густым ядовитым смогом. На расстоянии трех метров ничего не было видно, нечем было дышать. Два часа спустя конфликт был улажен, работников станции удалось убедить продолжить работу. «Убытки вроде незначительны, — говорилось в публикации. — Но звонок прозвенел. Грозный звонок! Не услышать его было бы весьма опрометчиво».

Увы, не услышали. Не успела, как говорится, высохнуть типографская краска на газетной полосе, а на станции снова ЧП: в ночь с 15 на 16 февраля 19 железнодорожников были отравлены газами неизвестного происхождения, семерых из них увезла «скорая». Рабочие прекратили работу. Составы поездов шли на проход, вагоны не обрабатывались. Начальник Кемеровской железной дороги А. Тулеев дал распоряжение закрыть станцию. Об этом «Кузбасс» также сообщил читателям.

Пришли и отклики. «Неужто так никто и не звонил? — задается вопросом житель Кировского района областного центра А. Копытов. — Не верю. Звонил, да еще как! Вот только этот звон не хотят слышать или прикидываются глухими. Полностью поддерживаю рабочих станции Предкомбинат, потому что и нас, кировчан, тоже травят газом почти ежедневно. Нужно не подачками отделываться, а принимать решительные меры.

Неужели шахтеры ничему нас не научили? Послушали бы те руководители, от которых зависит чистое небо, проклятия в их адрес, может быть, иначе посмотрели бы на дела свои».

И таких писем немало. Все мы заложники химзаводов. Здоровье каждого в опасности, предсказуемость которой очевидна.

Как водится, мы не отличаемся излишним рвением, пока петух не клюнет. Тогда начнем проявлять «бурную деятельность». Увы, на этот раз и чрезвычайная ситуация 25 января на Предкомбинате не встревожила руководителей химпредприятий. Три недели спустя все повторилось сначала. Но на этот раз не помогли и уговоры — железнодорожники отказались продолжать работу.

И вот ситуацию обсуждают в горкоме партии. Наскоро обследовали режим работы всех химических «отравителей» в городе. На ноги поднята метрологическая и санитарная службы. В зале заседаний горкома — руководители предприятий, железнодорожники. Присутствуют и представители пострадавшей стороны — железнодорожники Предкомбината.

Второй секретарь горкома В. Т. Болтивец не скрывает, что положение серьезное. Сокращена доставка угля предприятиям. На Новокемеровскую ТЭЦ он вообще не поступает. Она вынуждена сократить подачу тепла на «Азот». Треть города отапливается этой ТЭЦ плюс Кемеровская птицефабрика, совхоз «Тепличный». Так что думайте, товарищи.

Краткие доклады об экологическом режиме предприятий. Знакомые каждому кемеровчанину слова: серная кислота, пары фенола, формальдегид, двуокись азота, сернистый газ... Цифры, предельно допустимые концентрации... Голоса звучат как будто искренне. Но не оставляет чувство, что многие присутствующие здесь отнюдь не хотят выяснить истину, назвать виновника рокового выброса. Главным инженерам и директорам уж очень бы кстати пришлась версия о коллективной вине. Нарушения технологического режима обнаружены у всех, что же тогда делить? Одним ПДК больше или меньше — какая разница!

Трудно, если не невозможно, сегодня установить автора очередного залпового выброса. Нет соответствующих приборов. «И слава богу, что нет», — смею предположить ход мыслей иного руководителя - загрязнителя. Можно безбоязненно выпускать ядовитые отходы ночами.

Но прервем этот предполагаемый ход. Ибо заместитель главного врача городского центра профилактики заболеваемости В. Зайцев называет факты, которые вряд ли кто рискнет опровергнуть: 12 компонентов вредных химических соединений окутали в тот день эту злополучную станцию. Выделен и главный отравитель — пары серной кислоты, допустимая концентрация которых превышена в 48 раз. «Ингаляция!». Только как ее перенесут ко всему привыкшие легкие кемеровчан?

Выясняется, что на заводе «Коммунар» почему-то была отключена селективная очистка, многие производственные корпуса работали на полную мощность, несмотря на то, что в тот день было предписано работать в третьем режиме. То есть сократить до 30 процентов работу вредных цехов.

Кажется, вот сейчас будет установлен виновник...

Главный инженер «Химпрома» О. Хвостов, например, утверждает, что в его объединении все о'кей: анализы делают по графику, выбросов стало меньше, превышение ПДК по серной кислоте всего в два раза. (Выходит, главврач Зайцев вводит нас в заблуждение — превышение паров серной кислоты составляло 48 ПДК? Не химзавод, а комбинат по выработке кислорода!).

На «Азоте» тоже вроде обстановка близкая к идеальной. В час ночи цехи перешли на третий режим, нарушений нет.

— А вы проверили очистные на производстве серной кислоты? — вопрос В. Болтивца.

Конечно, нет. Это и в голову не пришло проверяющему. Хотя ни для кого не секрет, что очистные нередко бездействуют или работают вполсилы. Впрочем, что очистные? На производстве серной кислоты столько технологических дыр, что ядовитые пары не всегда и доходят-то до очистных! А до кого «доходят», это мы слишком хорошо знаем.

Совещание закончилось. Впервые в истории города решено перевести предприятия на четвертый режим работы — полная остановка вредных производств. До изменения погоды. Железнодорожники станции, как уже известно читателям, получили некоторые льготы. Конфликт притушен. Говорю «притушен», потому что не уверен, что он однажды не разгорится вновь.

И все же хочется отойти чуть в сторону от этой многострадальной станции. Будем честны перед собой: ведь залповые выбросы — это отнюдь не прицельный огонь по станции. Волей случая Предкомбинат расположен в нескольких десятках метров от своих отравителей. Эти бездумные, безответственные выбросы — залпы по каждому, по всем нам, по нашему здоровью. Горисполком решился на благое дело: стал взимать плату за выбросы и сверхнормативные вредные отходы. Честь ему и хвала. Появятся лишние деньги в городском бюджете.

Но не оставляет мысль: вопреки утверждению древних — деньги не пахнут эти деньги имеют запах вредоносной химии. Как это ни парадоксально, но городской бюджет будет пополняться за счет нашего здоровья. Больше выбросов — больше денег! Ведь плата эта еще не отучила ни одно предприятие от воровского способа обделывать неприглядные делишки — тайком ночью травить людей!

В последнее время мы часто сетуем на перехлест эмоций в дискуссиях, на собраниях, митингах. Увы, на совещании в горкоме партии «перехлеста» не ощущалось. Будто собрались приятные во всех отношениях люди в тесном кругу поговорить о том, о сем, попутно обсудив небольшую неприятность. Уж слишком все проходило спокойно и благостно. Обсуждение свелось к частному случаю. И прошло незамеченным заявление В. Зайцева, что мы фактически до 1995 года узаконили превышение ПДК опасных для здоровья людей веществ в пять—десять раз.

Опаздывали вчера, опоздали сегодня... А завтра? Позволим себе и дальше не замечать, что не заметить невозможно? «Русский человек терпелив. Но до времени», — предостерегает читатель А. Копытов. - Внемлем ли предостережению?

В. ПИРОЖНИКОВ.

г. Кемерово.

Материал уже был подготовлен к печати, когда из горисполкома пришел ответ на публикацию. В ответе, в частности, констатируется, что в прошлом году среднегодовые концентрации формальдегида составляли 4,7 ПДК, аммиака — 3.3. Зафиксировано более 50 случаев высокого уровня загрязнения воздуха. Наиболее загрязненные районы— Заводской и Кировский.

Отмечается, что меры на предприятиях в штилевые дни недостаточно эффективны. Далее идет длинный список предприятий и их руководителей, которые не обеспечивают нормальной работы предприятий в «тихие» дни. Это все известные нам химпредприятия города.

Все так. Ну а что дальше? Какие кардинальные изменения в экологическом плане ждут кемеровчан в обозримой перспективе?

Горисполком принял к сведению, что руководители химпредприятий приняли исчерпывающие меры по обеспечению режимов, исключающих повышение вредных выбросов. В неблагоприятные дни будут дежурить ответственные работники, а контролирующие органы беспрепятственно посещать предприятия в любое время суток. «Азот» в 1991 году приобретет две передвижные автоматизированные лаборатории для контроля за окружающей средой. Газоспасательной службе «Химпрома» вменено в обязанность постоянно контролировать состояние рабочей зоны станции Предкомбинат.

Не забыта гидрометеорологическая обсерватория (в ответе, подписанном главным специалистом по охране окружающей среды горисполкома С. Ковалевым она почему-то по старинке названа центром по гидрометеорологии). Ей поручено обеспечить дополнительную установку метеопостов. Городской штаб ГО до 1 апреля должен переработать схему взаимодействия на случай экстремальных ситуаций.

Управлению Кемеровской железной дороги предложено оснастить обслуживающий персонал станций, расположенных в санзоне, средствами индивидуальной защиты, разработать системы оповещения работающих о возможном загрязнении атмосферы. Председателю городского комитета по охране природы А. Я. Кузьминскому указано на слабый контроль за стационарными источниками выбросов. Заводскому и Кировскому райисполкомам поручено усилить контроль за работой химпредприятий.

Не правда ли, кое-что есть. Возможно, на какое-то время руководство химпредприятий встрепенется и начнет интересоваться, что же происходит с экологией на вверенном ему объекте. Но, смею предположить, потом, как уже не раз бывало, все пойдет по-старому. Ибо взывать к совести и доброй воле хозяйственников при отсутствии действенной системы мер ответственности за нарушения режимов работы и залповые выбросы— очередная утопия.

Заместитель главного врача городского центра социально - гигиенической профилактики заболеваемости населения В. Зайцев на заседании горисполкома 21 февраля нынешнего года пытался отстоять свою позицию. Он категорически против того, чтобы в Кемерове вместо научно обоснованных норм предельно допустимых выбросов действовали согласованные с Госкомгидрометом. «Согласованные» в пять—десять раз превышают научно обоснованные!

Но это обстоятельство, по-видимому, мало волнует столичных чиновников. Они уготовили кемеровчанам еще целое пятилетие, насыщенное вредными выбросами. Только к 1995 году химпредприятия будут обязаны работать в режиме относительно «чистой» технологии!

Поэтому трудно воспринимать административные игры в «досты контроля, дежурства» и т. д., как нечто серьезное, могущее повлиять на изменение экологической обстановки в городе. Вольготное расширительное толкование научных норм выбросов позволяет руководителям предприятий безбоязненно отравлять атмосферу над городом.

Экологическая альтернатива надвигается на нас с неумолимой беспощадностью: или «согласованные меры», или здоровье людей. Иного не дано.

исторический курьер

Был бы род крестьянским...

Для начала замечу: читатели рубрики «Исторический курьер» становятся нашими авторами. Александра Ионовича Яркова заинтересовали самые первые публикации, побудили расспросить своих родных о жизни семьи в начале века, и вот такой получился рассказ.

Думаю, не оставит он равнодушным кузбассовцев, кому-то еще захочется поведать о своей семье. Очень интересно было бы увидеть подробные воспоминания о том, как становилось на ноги крестьянское хозяйство после переселения; почему одни разорялись дотла и даже возвращались назад, другие успешно пускали корни на сибирской земле.

Т. МАЛЫШКИНА.

Мой дед Константин Семенович Ярков родился в 1876 году под Пермью. Его отец, мой прадед, имел небольшой земельный надел. Выделить из него что-либо обзаводившимся семьями сыновьям не мог, свободной же запашки не было. Трудно предположить, как бы сложилась судьба безземельных Ярковых, ведь «Правилами» от 1 июня 1882 года и «Правилами» от 6 июня 1904 года правительство ограничивало переселение малоземельных крестьян в Зауралье, Сибирь, опасаясь, что помещики могут лишиться дешевых рабочих рук. Но тут подоспел указ от 9 ноября 1906 года, коим началась земельная реформа, названная по имени ее инициатора столыпинской. Ограничения были сняты, и сотни, тысячи семей крестьян поднялись на крыло, как перелетные птицы, с той лишь разницей, что птицы, перезимовав, возвращаются в родные гнездовья. Для россиян же родиной должна была стать незнакомая, немного пугающая неизвестностью Сибирь...

Так вот, в 1909 году, взяв ссуду в Крестьянском банке, уложив скарб и главное свое богатство — детей (их было пятеро), двинулся мой дед в дальнюю дорогу.

Думаю сейчас, гадаю: как семья с малолетками—старшей дочери Марии было одиннадцать, а младшенькому Иону, моему отцу, два годика—решилась на такой шаг?! Темная ли беда гнала — хоть в прорубь с такой обузой, или светлой надеждой манило будущее, была какая-никакая уверенность, что сумеют обжиться на новом месте?

Как бы там ни было, добрались благополучно до Томской губернии, обосновались в деревне Сутункин Брод, впоследствии Сутуновке (до недавнего времени Сутуновка насчитывала дворов 50—60, была отделением совхоза «Щегловский», сейчас это дачный поселок работников объединения «Прогресс»).

По рассказу моего отца, дед свой дом не ставил, купил у местного лесника. Видимо, вместе с домом дед принял и должность лесника, поскольку, как рассказывала жительница деревни Старая Балахоновка Татьяна Степановна Дубская, К. С. Ярков отводил ее отцу делянку для заготовки древесины (строевой лес).

Предполагаю также, что из Центральной России семья деда ехала не в одиночестве: Хозятевы, Зубовы, Чакалевы, Чекины, Радостевы, Лесниковы поселились в Сутункином Броде примерно в то же время.

Приезд в Сибирь для Ярковых ознаменовался рождением еще одной дочери—Анны, в 1911 году родился сын Григорий, а еще через два года дочь Аксинья.

В 1914 году деда призвали на войну, а в его отсутствие умирает жена, моя первая бабушка. Все хозяйство легло на плечи шестнадцатилетней Марии. И хоть работники были мал-мала меньше, семья выдержала испытание — в малолетстве умерли только Филипп, четвертый в семье, да грудничок Аксинья, оставшаяся без матери. Думаю, помогали Ярковым односельчане, без их помощи не управиться было бы Марии.

Вернувшись с войны, дед снова женился, взял жену с дочкой Марфой, 1909 года рождения, удочерил ее, а затем еще прибавилась семья — в 1919-м появился Петр, в 24-м Алексей, через три года Егор, еще через три — Анна-вторая.

Пока жили единоличным хозяйством, у деда в помощниках были сыновья Ион и Григорий, приемная дочь Марфа (старшая Мария вышла замуж). В хозяйстве были две лошади, две коровы, овцы, свиньи. Хоть не очень деликатесным, но сытным был стол большой семьи — трудолюбивые руки держали благосостояние Ярковых.

Мой отец, кроме крестьянской работы, освоил портновскую специальность. Как он рассказывал, еще мальчишкой любил он, вооружившись иголкой с ниткой, мастерить из лоскутков. Деду это не нравилось — не мужское дело нитки путать, не сурьезное, даже наказывал отца, но тот не унимался. И вот в деревне появился портной (фамилию установить не удалось) из Крекова, увидел смышленого мальчишку, ловко орудовавшего иголкой, и посоветовал деду: «Отдай в учение. Портновское дело прибыльно для семьи и селу в удовольствие». Так мой отец прошел курс портновской науки, прожив зиму в Крекове. Конечно, не бог весть какое учение. Видимо, природная смекалка, трудолюбие да практика помогли отцу набраться мастерства — шил он все, кроме женского белья. А машинка у него была фирмы «Зингер», ручная, она и посейчас работает, шьет на ней моя сестра Мария Ионовна Михайлова. В конце 30-х годов отец, уже живя в Кемерове, купил ножную «Зингер», но в годы войны мать продала ее — отец был в армии, а нас у мамы — четверо...

Надо сказать, в нашем селе в чести были люди мастеровые. Деревенские мужики искусно владели двумя-тремя специальностями. Справляя крестьянский труд — выращивая хлеб, скот, умели наши деревенские класть печи, были среди них жестянщики, бондари, пимокаты, сапожники (самые искусные—Александр Зубов, Радостев), плотники (почти все мужчины), столяры (наилучший Иван Лаврентьевич Радостев), пасечники (Яков Мальцев, Илья Чакилев), кузнецы (Константин Семенович Ярков и сын его Федор), слесари, лесорубы (все мужчины и даже некоторые женщины), кожевники, скорняки, ветеринары, шорники, музыканты (Ярковы), лекари-травники, мельники (Некрасов, Пасынков), ткачи (почти все женщины). И конечно, люди в деревне всегда помогали друг другу, жили сообща, а это большая сила.

Наступила коллективизация, крестьян стали вынуждать вступать в колхоз, а тех, кто упорствовал, донимали налогами, грозили раскулачиванием. Хозяйство деда сочли кулацким — забрали «излишки», оставили лошадь, корову, пару овец и поросенка. Даже один из амбаров свезли на колхозный двор. В это время дед вторично овдовел и в третий раз женился на Дарье Семеновне — это моя третья бабушка, очень душевный человек, мы, внуки, видели от нее только добро да ласку. И хоть в годах были «молодые», родились у них Иван (1936 года) и дочь Ранса (1939).

Мой дед был добрым человеком, никогда не повышал голоса, но авторитет его в семье был высоким. Мои родители, хоть и неграмотные, воспитывали в нас, детях, уважение к старшим, к труду, только не к крестьянскому. Мой отец во время коллективизации, видя, как идет прахом все, что нажито, уехал из деревни на строительство железной дороги, жили мы в Латышах. В Кемерово переехали в 1937 году, мне было четыре года, поселились у старшей сестры отца Марии Константиновны, потом отец построил свой дом.

Мой дядя Григорий Константинович уехал из Сутуновки на родину деда в Пермскую область, работал киномехаником и вскоре умер от кишечной колики (до больницы не успели довезти).

На фронтах Великой Отечественной погибли мои дядья Ярковы—Алексей Константинович, Сергей Константинович и его сын Сергей, мой двоюродный брат. Дядя Петр Константинович был призван в стройбат на завод. Мой отец был в оборонных частях, на казарменном положении, а в 1943 году их полк отправили из Кемерова. Вернулся он домой спустя год после Победы.

В 1948 году мой отец с семьей переехал в совхоз «Щегловский», но я уже учился в ремесленном училище и остался в городе, работал на заводе.

Дед, Константин Семенович Ярков, умер 20 сентября 1959 года в 73-летнем возрасте, пережив бабушку всего на шесть месяцев. Похоронен на деревенском кладбище. На троицу собираемся мы помянуть корень рода нашего. Из детей деда сейчас в живых семеро, четверо из них проживают в Кемерове. Внуков у деда 36, правнуков 54, праправнуков 30, а может, и больше. Среди родственников — врачи, инженеры, педагоги, военные, служащие и, конечно, рабочие. Мало потомственных крестьян: три внука работают в Елыкаеве, двое в Верхотомке. Мы, горожане, балуемся на дачах, но это все не то.

Задумываюсь я сейчас: почему стали мы временщиками, ничто не любо, не дорого, после нас — хоть потоп. Неужто и правда — хоть потоп?

А. ЯРКОВ.

г. Кемерово.

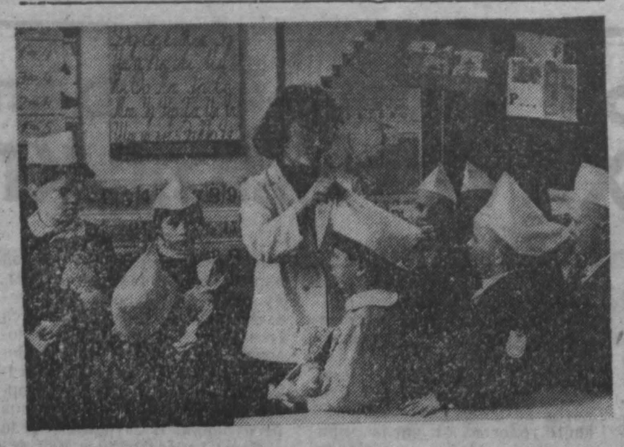

ШКОЛА-интернат. Разное представление у нас об этом заведении. Не всегда хорошее. Но вот посмотрите на ребят: не правда ли, вполне счастливые лица! В интернате № 66 Новокузнецка очень многое делается для того, чтобы детям жилось лучше, радостнее.

г. Новокузнецк. **Фото В. Волченкова.**

хоккей с мячом

Неудачно проводят выездную серию матчей хоккеисты «Кузбасса», потерпевшие кряду третье поражение. На этот раз они уступили в Сыктывкаре «Строителю» — 0:3. Другие результаты очередного тура: «Зоркий»—«Юность» — 7:0, «Старт» —СКА (Хб.)— 3:2, «Водник» — СКА (Св.)— 2:4.

ПОЛОЖЕНИЕ НА 2 МАРТА:

	И	В	Н	П	М	О
«Динамо» (А-А)	22	16	2	4	96-57	34
СКА (Св.)	23	13	5	5	117-75	31
«Зоркий»	23	15	1	7	105-70	31
«Енисей»	22	13	5	4	90-57	31
«Динамо» (М)	22	15	1	6	82-63	31
СКА (Хб.)	23	12	0	11	89-92	24
«Старт»	24	8	7	9	76-85	23
«Строитель»	23	9	3	11	68-68	21
«Сибсельмаш»	24	9	3	12	82-89	21
«Кузбасс»	23	8	4	11	81-89	20
«Водник»	21	7	4	10	63-69	18
«Саяны»	23	7	4	12	88-109	18
«Юность»	24	7	0	17	69-107	14
«Волга»	21	0	1	20	38-114	1

О. МИТИЧ.

Реклама

ТЕАТР ДРАМЫ. ПАННОЧКА. Начало в 19 час.
ТЕАТР ОПЕРЕТТЫ. БЕЛАЯ АКАЦИЯ. Начало в 19 час. **3 марта** — КОРОЛЬ УРОДОВ. Вниманию зрителей! Касса работает с 10 часов.
«ЦИРК». Новая программа. 100 ПЛЮС 1... «СМЕХАЧИ». Начало в 19 час.
ДОМ КИНО «МОСКВА». Большой зал. КАМУРАСКА, две серии (10, 12-40, 15-20, 18-10, 20-40). Информационно-рекламный сеанс остросюжетного детектива «КРИМИНАЛЬНЫЙ КВАРТЕТ» (20-40). **Малый зал.** НАЧНИ СНАЧАЛА (10, 12, 14, 16). Показ фильмов по театральному принципу: ПОСЕТИТЕЛЬ МУЗЕЯ, две серии (17-10, 20-10).
«АВРОРА»» Большой зал. ПРОСТО АМЕРИКА (9-30, 11-40, 13-50, 16, 18-20, 21 — детям смотреть не рекомендуется). Киноконцерт «ХОРОШЕЕ НАСТРОЕНИЕ» (к сеансу в 18-20). **Малый зал.** Киносборник мультфильмов МОРОЗИКИ-МОРОЗЫ (9-50, 13-20—для детей). ДВОЙНОЙ КАПКАН, две серии (11, 15-20, 18, 20-30).
«ЮБИЛЕЙНЫЙ». МИШКА ПЛЮС МАШКА (9). Французский художественный фильм СТРАХ НАД ГОРОДОМ (10, 12-40, 15-20, 18, 20-40).
«КОСМОС». Киносборник мультфильмов МУЗЫКАЛЬНЫЙ МАГАЗИНЧИК (10, 11-30, 13-10, 14-30). Художественные фильмы: МОСКВА — КАССИОПЕЯ (9, 11 (5 15). ПОЛЕТ НАВИГАТОРА (16 18-20, 20-30). ПОЛЕТ НАД ГНЕЗДОМ КУКУШКИ, две серии (17 19-30 — детям смотреть не рекомендуется).
«ВРЕМЯ». АВСТРИЯ. АЛЬПИЙСКАЯ БАЛЛАДА (10 13 20). БОНЫ И ПОКОИ (11-20, 14-40, 18-40, 20-40). ГОРОД ЗЕРО (16-40).
«ОКТЯБРЬ». ГРАНАТОВЫЙ БРАСЛЕТ (15). ЗИТА И ГИТА, две серии (17, 20).
«МЕТАЛЛУРГ». ТРУДОЛЮБИВАЯ СТАРУШКА (14-30) МИСТЕР ИНДИЯ, две серии (16, 19)
«ПРОГРЕСС». ДЕТИ КАПИТАНА ГРАНТА (10, 14). Новая сатирическая кинокомедия БЕЛАЯ КОСТЬ (11-30, 21). КАК ТРИ МУШКЕТЕРА, две серии (16, 18-30).
«ЛУЧ». ОДНАЖДЫ В АМЕРИКЕ три серии (10 30, 16, 20-10). ПАРИ С ВОЛШЕБНИЦЕЙ (14-30).
«КОМСОМОЛЕЦ». ПРИНЦЕССА-ПАВЛИН (15). ТРИНАДЦАТЫЙ АПОСТОЛ (17). МАЮРИ, две серии (19).
ДК СТРОИТЕЛЕЙ. НОВЫЕ АМАЗОНКИ (18, 20).
ДК ШАХТЕРОВ. МИСТЕР ИНДИЯ, две серии (15, 17-30, 20).
ДК КОКСОХИМЗАВОДА. СЛУГИ ДЬЯВОЛА. СЛУГИ ДЬЯВОЛА НА ЧЕРТОВОЙ МЕЛЬНИЦЕ, две серии (17-15, 20).

КУЛЬТУРНО-ОЗДОРОВИТЕЛЬНЫЙ ЦЕНТР МЖК «КОМСОМОЛЬСКИЙ»
ОБЪЯВЛЯЕТ НАБОР
на 4-месячные курсы
ВЯЗАНИЯ СПИЦАМИ.

Организационное собрание — 2 марта в 19 час.

В оздоровительную группу детей, страдающих заболеваниями опорно-двигательного аппарата (остеохондроз, артроз и т. д.). Оргсобрание — 6 марта в 19 час.

Обращаться: пр. Шахтеров, 83. Тел. 4-22-73.

погода

Центр по гидрометеорологии сообщает:

2 марта по области днем будет небольшая облачность, ветер южный, 5—10 метров в секунду. Температура 0—5 градусов мороза, местами от 0 до 5 градусов тепла. Давление и влажность существенно не изменятся.

Зам. редактора
П. М. БУГАЕВ.

АДРЕС РЕДАКЦИИ:
650630, г. Кемерово, проспект Октябрьский, 28.
Справки по редакции: 52-32-74.
Справки по письмам: 52-03-22.
Телефоны: приемной редактора — 52-32-74, заместителей редактора — 52-36-45, 52-52-66, ответственного секретаря — 52-33-59; отделов: общественно-политической жизни — 52-55-47, 52-66-22, 52-64-88, 52-58-45, 52-59-65, социально-экономического развития — 52-35-66, 52-38-23, 52-51-23, 52-50-45, 52-46-22, 52-65-47, аграрного — 52-37-33, 52-49-78, 52-42-01, народных депутатов — 52-62-33, 52-63-22, культуры — 52-54-23, информации и спорта—52-47-45, 52-06-01 52-45-29, 52-48-65, иллюстрации — 52-14-12, писем — 52-53-23, общественной приемной — 52-12-10, объявлений — 52-69-33. Директор издательства — 52-79-10, бухгалтерия — 52-70-10
Собственные корреспонденты — в Белове — 2-22-56, Мариинске — 2-31-20, Прокопьевске — 3-30-35, Ленинске-Кузнецком — 2-58-24, Новокузнецке — 45-97-54.
Газета выходит 300 раз в году ежедневно, кроме понедельника. Тираж 250 тыс. экз. Объем 2 п. л. Печать высокая.
ИНДЕКС 51901
2. 3. 4. 5. 5.
ОП 02319. Заказ № 52.

НЕДЕЛЯ ГОЛУБОГО ЭКРАНА

Программа телевидения с 5 по 11 марта

5 понедельник

I ПРОГРАММА
Передачи ЦТ.
6.30 «120 минут».
8.35 Футбольное обозрение.
9.05 «Колье Шарлотты». Художественный телефильм. 1-я серия.
10.10 «Рядом с Зубром». Научно-популярный фильм об известном советском ученом-генетике А. Тимофееве-Ресовском.
11.45—12.30 Наше наследие. «100 лет русского искусства».
Перерыв до 15.30
15.30 «Мотомалонны и антиспид». Премьера документального телефильма.
16.20 «Мы идем искать». О возрождении старинных игр.
16.50 Играет народный артист СССР П. Нечепоренко и унисон балалаек.
17.05 Детский час с уроком французского языка.
18.05 По вашим письмам.
18.25 Коллаж (реклама, объявления, информация).
18.30 Время.
19.00 Футбольное обозрение.
19.35 М. Булгаков. «Мастер и Маргарита». Фильм-спектакль Саратовского академического театра драмы им. К. Маркса.
21.00 Время.
21.30 «Мастер и Маргарита». Продолжение.
23.20—23.45 «На-лев-да». Премьера документального телефильма.

II ПРОГРАММА
Передачи ЦТ.
8.00 Утренняя гимнастика.
8.15 «Все, что было загадано...». Премьера научно-популярного фильма.
8.35, 9.35 Физика. 10-й класс. Электроника в народном хозяйстве.
9.05 Итальянский язык.
10.05 «Любви верна». «Воспоминание о Юлии Вревской». «Время». Научно-популярные фильмы.
10.35, 11.35 Биология. 7-й класс. О братьях наших меньших.
11.05 «Наш сад».
12.05 «На семи ветрах». Художественный фильм.
13.45 «Ашар». Премьера документального телефильма.
14.05—15.10 «Проделки Скапена». Художественный телефильм. 1-я серия.
Перерыв до 18.00
КЕМЕРОВО
18.00 «Уроки на завтра».
Передачи ЦТ.
20.00 Спокойной ночи, малыши!
КЕМЕРОВО
20.15 «Пульс».
21.00 «Шаг за горизонт». «Три встречи».
21.40 Реклама.
21.45 Концерт.
Передачи ЦТ.
21.55 Футбол. Чемпионат СССР. «Арарат» — «Спартак».
23.50—01.10 «Последний визит». Художественный телефильм.

III ПРОГРАММА
Передачи ЦТ.
17.00 Телестудии городов РСФСР. «Сила взаимной поддержки».
17.30 «Константин Сергеев. Страницы хореографии». Музыкальный телефильм.
18.30 Время.
19.00 Концерт И. Архиповой и БОО Гостелерадио СССР. Дирижер — В. Андропов.
20.00 Спокойной ночи, малыши!
20.15 Легкая атлетика. Чемпионат Европы.
21.00—21.55 «Очарование романса». Киноконцерт.

6 вторник

I ПРОГРАММА
Передачи ЦТ.
6.30 «120 минут».
8.35 «Аленушка и солдат». Мультфильм.
9.00 «Колье Шарлотты». Художественный телефильм. 2-я серия.
10.05 «Это было... было...».
10.20 Киноафиша.
11.25 Детский час с уроком французского языка.
12.25 Коллаж (реклама, объявления, информация).
12.30—13.00 Время.
Перерыв до 16.30
16.30 К 45-летию Победы. «Люди легенды». «Разведчик Николай Кузнецов». «Девочка из блокадного города». Документальные фильмы.
16.50 Концерт из произведений А. Меликова.
17.45 «Образ». Литературная передача для старшеклассников.
18.30 Время.
19.00 Молодежный вестник. «Музей, который не похож на музей».
19.25 Лирические песни крымских татар в исполнении ансамбля «Мерджан».
19.40 «Женщины, которым повезло». Художественный телефильм. 1-я серия. «Вера».
21.00 Время.
21.30 Актуальное интервью.
21.45 «Чары любви». Поет Зураб Соткилава.
22.45—23.50 Политические диалоги. Что происходит в Эстонии?

II ПРОГРАММА
Передачи ЦТ.
8.00 Утренняя гимнастика.
8.15 «Барышня». Научно-популярный фильм.
8.35, 9.35 Физика. 11-й класс. За пределами зримого.
9.05 Французский язык. 1-й год обучения.
10.05 Французский язык. 2-й год обучения.
10.35, 11.35 География. 7-й класс. Мировой океан.
11.05 Домашняя академия.
12.05 Исторический фильм. «Любовь и королева» по пьесе В. Гюго «Мария Тюдор».
13.45 Ритмическая гимнастика.
14.15—15.20 «Проделки Скапена». 2-я серия. Художественный фильм.
Перерыв до 17.50
17.00 «Пиф-паф-ой - ой - ой!». Мультфильм.
17.20 «Пойдемте, братья, сено косить». Передача из Вильнюса.
КЕМЕРОВО
18.00 «Радение о культуре славянской». Песнопения Древней Руси.
18.35 «Выбор».
19.35 «Увлеченность». У нас в гостях донецкие друзья.
Передачи ЦТ.
20.00 Спокойной ночи, малыши!
КЕМЕРОВО
20.30 «Пульс».
Передачи ЦТ.
21.15—22.45 Сессия Верховного Совета СССР.

III ПРОГРАММА
18.00 Ритмическая гимнастика.
18.30 Время.
19.00 «Прошлое еще впереди». Документальный телефильм.
19.30 Играет Жан-Тер-Меркерян (США). А. Хачатурян. Концерт для скрипки с оркестром.
20.15 Спокойной ночи, малыши!
20.30—21.15 Сессия Верховного Совета СССР.

7 среда

I ПРОГРАММА
Передачи ЦТ.
6.30 «120 минут».
8.35 VIII Международный фестиваль телепрограмм народного творчества «Радуга».
9.05 «Колье Шарлотты». Художественный телефильм. 3-я серия.
10.10 «Вокруг света».
11.10 Маленький концерт.
11.25 Детский час с уроком английского языка.
12.25 Коллаж (реклама, объявления информация).
12.30—13.00 Время.
Перерыв до 15.30
15.30 «Жил-был Иванушка».
15.50 «Земля — наш общий дом». Фотоконкурс.
15.55 «Это вы можете». О новой лечебной методике.
16.40 «Оперетта, оперетта».
17.55 «О земле...». Телеочерк.
18.30 Время.
19.00 «Жизнь, отданная песне». Народная артистка РСФСР Александра Стрельченко.
19.40 «Женщины, которым повезло». Художественный телефильм. 2-я серия. «Нина».
20.55 Торжественное собрание, посвященное Международному женскому дню 8 Марта.
22.30 Время.
23.00 «Танцы, танцы, танцы...».
23.45—23.55 «Дом для леопарда». Мультфильм для взрослых.

II ПРОГРАММА
Передачи ЦТ.
8.00 Утренняя гимнастика.
8.15 «Час мужества». «Искусство быть счастливой».
8.35, 9.35 Основы информатики и вычислительной техники. 11-й класс. Делопроизводство и ЭВМ.
9.05 Немецкий язык. 1-й год обучения.
10.05 Немецкий язык. 2-й год обучения.
10.35, 11.35 Музыка. 5-й класс. Богатырские образы в музыке А. П. Бородина.
11.10 «Теплый хлеб».
12.05—13.25 Сеанс повторного телефильма. «И в сорок лет еще мечтают».
Перерыв до 17.00
17.00 «От семи до двенадцати». Фильм — детям.
КЕМЕРОВО
18.15 Встреча с ансамблем современной музыки «Модерн» (ФРГ). Передача 2-я.
18.45 «Ваше величество женщина». Литературный концерт.
19.15 Звучит ансамбль «Элегия».
19.45 «Вернисаж». Рейнгольд Берг — художник и человек.
Передачи ЦТ.
20.15 Спокойной ночи, малыши!
КЕМЕРОВО
20.30 «Пульс».
Передачи ЦТ.
21.15 Сессия Верховного Совета СССР.
23.00—01.00 «Иллюзион». «Чочара». Художественный фильм.

III ПРОГРАММА
Передачи ЦТ.
18.15 Поет и танцует молодость.
18.30 Время.
19.00 «Спорт для всех».
19.15 VII Зимняя спартакиада народов СССР.
19.45 «Сколько стоит идея?».
20.15 Спокойной ночи, малыши!
20.30 Сессия Верховного Совета СССР.
КЕМЕРОВО
22.00—22.50 Чемпионат СССР по хоккею с мячом.

8 четверг

I ПРОГРАММА
Передачи ЦТ.
8.00 ТСН. Телеслужба новостей.
8.15 «Последний заяц». Мультфильм.
8.25 Творчество народов мира.
8.55 «Все любят цирк».
9.30 «Музыка моего города». Премьера фильма-концерта.
10.00 Фильм—детям. «Приключения маленького папы».
11.05 «Поющие в хоре». Премьера документального телефильма.
11.55 Балет П. И. Чайковского «Спящая красавица». Спектакль Ленинградского Государственного академического театра оперы и балета им. С. М. Кирова.
14.50 «Взрослые и дети». Развлекательная программа.
15.50 Прогресс. Информация. Реклама.
16.20 Фигурное катание. Чемпионат мира. Парное катание. Произвольная программа.
17.35 «Я входил вместо дикого зверя в клетку...». «Иосиф Бродский». Премьера фильма-концерта. Автор и исполнитель—народный артист РСФСР М. Козаков.
18.40 «Ишь ты, масленица». Мультфильм.
18.45 Музыка в эфире. Избранное.
19.45 «Женщины, которым повезло». Художественный телефильм. 3-я серия. «Дуся».
21.00 Время.
21.30—23.55 «Поклонникам индийского кино». Двухсерийный короткометражный фильм. Киноконцерт.

II ПРОГРАММА
Передачи ЦТ.
8.00 Утренняя гимнастика.
8.15 Играет Большой симфонический оркестр Гостелерадио СССР. Дирижер — народный артист СССР В. Федосеев.
8.40 Ритмическая гимнастика.
9.10 Фестиваль польской песни в Ополе (Польша).
9.55 Синхронное плавание. Международные соревнования на приз журнала «Советская женщина».
10.40 «Семья». Телепрограмма.
12.25 Бенефис Л. Гурченко.
13.40 Коллаж (реклама, объявления, информация).
13.45 «В мире И. Штрауса» (ТВ ГДР).
14.10 Баскетбол. Кубок Корача. Мужчины. Полуфинал.
15.40 Концерт Государственного квартета им. Бородина.
16.35 «Нон-стоп». Мультконцерт. «Как вырвать зуб у кита». «Как исправить папу». Художественные телефильмы.
20.15 Спокойной ночи, малыши!
20.30 Сессия Верховного Совета СССР. В перерыве (21-30) — Киножурнал.
23.20 Продолжение программы «Нон-стоп». «Мы — женщины». Мультфильм. 26.30 «Красавец мужчина». Художественный телефильм.
01.45—03.10 «Мой нежный, любимый детектив». Художественный телефильм.

9 пятница

I ПРОГРАММА
Передачи ЦТ.
8.00 ТСН. Телеслужба новостей.
8.20 «Наш сад».
8.50 Домашняя академия.
9.20 «Откуда берутся детские художники?».
10.00 «В мире животных».
11.00 Фильмы режиссера Г. Козинцева. «Пирогов». Художественный фильм.
12.45 Встреча в Концертной студии Останкино с организаторами семейных детских домов — семьями Мусатенко и Богатыревых.
14.05 «Раздобыл заяц магнитофон». Мультфильм.
14.20 VIII Международный фестиваль телепрограмм народного творчества «Радуга». «Бутоны, расцветшие на солнце». (КНДР).
14.35 Фигурное катание. Чемпионат мира. Мужчины. Произвольная программа.
15.55 «9-я студия».
16.55 «Легко ли быть женщиной?». Ведет передачу В. Познер.
18.55 Концерт ансамбля солистов Московской государственной филармонии. Дирижер — народный артист РСФСР Ю. Башмет.
19.45 «Женщины, которым повезло». Художественный телефильм. 4-я серия. «Зина».
21.00 Время.
21.30 «Взгляд».
23.00 «Это было... было...».
23.20—23.55 «Плясуны». Премьера документального телефильма.

II ПРОГРАММА
Передачи ЦТ.
8.00 Утренняя гимнастика.
8.15 «Сестры». Документальный телефильм.
9.05 «Песочные часы». Художественный фильм с субтитрами.
10.30 «Жизнь, отданная песне». Народная артистка РСФСР Ирма Яунзем.
11.40 Прогресс. Информация. Реклама.
12.10 «Голос Азии». О Международном конкурсе молодых эстрадных исполнителей. Часть 1-я.
13.30 «Ночью на белых конях». Художественный телефильм. 5-я серия.
14.30 «Советская Россия». Видеоканал.
17.00 «Великан». Художественный фильм.
18.10 «Босоножка и ее друзья». Мультфильм.
18.30 Время.
19.00 «Претензия-2». Представление новой книги писателя - сатирика А. Трушкина.
20.00 Спокойной ночи, малыши!
20.15 «НЛО: необъявленный визит». Часть 1-я.
21.00 Гандбол. Чемпионат мира. Мужчины.
21.35 Фестиваль «Сан-Ремо-90».
23.55 Ночной сеанс. «Весна идет, весне дорогу...». Киноконцерт.
00.40—02.00 «Путешествие мсье Перрищона». Художественный телефильм.

10 суббота

I ПРОГРАММА
Передачи ЦТ.
8.00 ТСН. Телеслужба новостей.
8.15 «Спорт для всех».
8.30 Ритмическая гимнастика.
9.00 «С утра пораньше». Передача для детей.
10.00 На службе Отечеству.
11.00 Утренняя развлекательная программа.
11.30 Семейный экран. «Рыжая, рыжая...». «Кто сегодня отсутствует?». Премьера короткометражных художественных фильмов.
13.15 «Вокруг света». Альманах.
14.15 «Здоровье».
15.00 «Музыкальный киоск».
15.30 Фигурное катание. Чемпионат мира. Произвольный танец.
17.00 «Сельский час». Панорама.
18.15 «Марафон-15».
19.45 «Женщины, которым повезло». Художественный телефильм. 5-я серия. «Наташа».
21.00 Время.
21.30 Мысли о вечном.
21.45 Телескоп.
22.00 Хоккей. Чемпионат СССР. «Химик» — ЦСКА.
23.45—23.55 Э. Денисов. Акварель.

II ПРОГРАММА
Передачи ЦТ.
8.00 Утренняя гимнастика.
8.15 «Здравствуй, весна!». Премьера фильма-концерта.
8.40 Телестудии городов РСФСР. «Дом за полярным кругом» (Тюмень).
9.10 «Начальник Чукотки». Художественный фильм с субтитрами.
10.40 «Ходжа Насреддин». Фильмы 1 и 2-й. «От тебя одни слезы». Мультфильмы.
11.15 «Жизнь с песней». Передача из Минска.
11.40 Кинопублицистика союзных республик. «Про горе, и море, да малых детей». Премьера документального телефильма.
12.05 «Голос Азии». О Международном конкурсе молодых эстрадных исполнителей. Часть 2-я.
13.35 «Ночью на белых конях». Художественный телефильм. 6-я серия.
14.30 «Советская Россия». Видеоканал.
17.00 «Планета». Международная программа.
18.00 VII Зимняя спартакиада народов СССР. Конькобежный спорт.
18.30 Время.
19.00 «Мир, в котором мы живем». Фильмы режиссера П. Когана. «Взгляните на лицо». «Колоссы».
19.40 Новороссийский камерный оркестр.
20.00 Спокойной ночи, малыши!
20.15 «НЛО: необъявленный визит». Часть 2-я.
20.50 Футбол. Чемпионат СССР. ЦСКА — «Динамо» (Киев). 2-й тайм.
21.40—22.45 «Фотограф». Художественный телефильм из серии «Деррик».

11 воскресенье

I ПРОГРАММА
Передачи ЦТ.
6.30 «120 минут».
8.35 «В лесной чаще». Мультфильм.
8.55 Тираж «Спортлото».
9.10 «Женщины, которым повезло». Художественный телефильм. 1-я серия. «Вера».
10.25 Молодежный вестник. Школа депутатов.
10.55 Кинопанорама.
12.25 Коллаж (реклама, объявления, информация).
12.30—13.00 Время.
Перерыв до 16.30
16.30 Фильм—детям. «Девочка ищет отца».
18.00 «Два сердца». Поет Анжела Чумак.
18.30 Время.
19.00 «Пульс-90». Мы и экономика.
20.00 Фигурное катание. Чемпионат мира. Женщины. Произвольная программа.
21.00 Время.
21.30 «Сайлес Марнер». Художественный телефильм.
23.00 «Весы». Литературная полемика на темы: «Либералы и консерваторы». Передача 1-я.
23.20—23.55 «Рождение песни».

II ПРОГРАММА
Передачи ЦТ.
8.00 Утренняя гимнастика.
8.15, 11.05 «В небо на колесах».
8.45, 9.35 Окружающий нас мир. 2-й класс. Хочу быть вежливым.
9.05 Английский язык. 1-й год обучения.
9.55 «Хочу все знать».
10.05 Английский язык. 2-й год обучения.
10.35, 11.35 История. 8-й класс. Н. М. Карамзин.
12.05 «Полет бабочки». Документальный телефильм.
12.25—13.45 Сеанс повторного телефильма. «Рассказ о простой вещи».
Перерыв до 16.50
16.50 Гандбол. Чемпионат мира. Мужчины. Финал.
18.00 Спидвей. Чемпионат мира. Финал.
18.30 Время.
19.00 «Вертикаль». Премьера документального телефильма. «Посмотри в глаза мне». О последних годах жизни В. Шукшина.
20.00 Спокойной ночи, малыши!
20.15—00.40 Фестиваль «Сан-Ремо-90».

Художник улыбается

Рис. А. Иванова.