ОБЛАСТНАЯ МАССОВАЯ ГАЗЕТА

Издается с 7 января 1922 года

Пролетарии всех стран, соединяйтесь!

КУЗБАСС

265 (20195)

СРЕДА, 21 ноября 1990 г.

Цена 3 коп.

Михаил Бочаров:

«Свободные экономические зоны — это ошибка»

Все новые и новые территории России желают стать свободными экономическими зонами (СЭЗ). Первыми, как известно, заявили об этом Находка и Кузбасс. Затем последовали Приморский край и Читинская область, Сахалин, Якутия, Алтайский край. И это только к востоку от Урала... Хорошо это или плохо, если пол-России станет «свободной» зоной, а другая половина останется просто «зоной»? На этот вопрос «Сибирская газета» попросила ответить народного депутата СССР и РСФСР, председателя Высшего экономического совета России Михаила Бочарова.

— Я говорил вчера, говорю сейчас и буду говорить завтра, что создание свободных экономических зон в России, в Союзе ли — неважно — это очередная ошибка. Ошибка союзных и республиканских руководителей, обоих парламентов и Совминов. Мы повторяем ту же ошибку, что и с Прибалтикой. Ей в свое время мы дали определенную экономическую самостоятельность, а другим — нет. Что получилось? Увеличилась напряженность во взаимоотношениях республик, начался отток капитала из менее «свободных зон»... Нельзя выборочно предоставлять те или иные экономические преимущества тем или иным территориям, так как сразу же соседи начинают говорить: «Позвольте! И мы хотим! Мы такие же люди». Попробуй одним дать, а другим не дать — сразу же возрастет социальная напряженность, увеличивается возможность конфликтов между людьми, между территориями. Это первое. И второе. Как можно говорить сегодня о свободных зонах, когда нет еще ни системы льгот, ни налоговой системы, когда все это еще не разработано, не продумано? Или как можно освободить от налогов пол-России (а ведь без этого нельзя вести речь о свободных экономических зонах)? Откуда в таком случае брать деньги в бюджет, на что строить школы, больницы, как содержать милицию, армию, наконец? Назовите мне хоть одну страну, кроме Китая, где были бы какие-то особые «свободные экономические зоны»... В США, например, никогда таких зон не было. Там вся страна — свободная экономическая зона. Давайте и мы будем стремиться всю Россию сделать свободной.

Мы говорим: Находка. А почему только Находка? У нас все порты имеют сходные проблемы — запущенные причалы, складское хозяйство, несовершенную погрузочно-разгрузочную технику. Чтобы привлечь сюда иностранный капитал, необязательно провозглашать свободные экономические зоны. Не лучше ли продумать систему налоговых льгот и т. д.? Ведь от того, что мы какой-то город, какую-то территорию объявим «свободными», иностранный капитал не пойдет туда сам собой. Мало того, если начнется конфликт между «свободными» и «несвободными» зонами, то о каком притоке иностранного капитала может идти речь? Словом, мое глубокое убеждение: «свободные экономические зоны» — это не что иное, как еще один источник напряженности и неразберихи в стране. Не может быть «свободной» зоны рядом с несвободной...

«Сибирская газета», № 40.

Сначала обещаем, потом думаем?

О публикации беседуют наш корреспондент В. Кладчихин и член рабочей группы по подготовке статуса зоны свободного предпринимательства в Кемеровской области В. Сиротенко.

— О чем будем говорить, Валерий Яковлевич, о свободной экономической зоне или зоне свободного предпринимательства?

— Вначале я предлагал отказаться от самого термина «зона», потому что условия, нужные Кузбассу, укладываются в десять — пятнадцать пунктов. Меня переубедили, так как зарубежные партнеры при слове «зона» начинают понимать, о чем идет речь, без разъяснений. У них это понятие устоявшееся, со всеми вытекающими правовыми нормами и т. д.

Речь вначале шла о зоне совместного предпринимательства, но после обсуждения в Верховном Совете России, в силу чего, не знаю, выплыло понятие зоны свободного предпринимательства. Возможно, это внесет дополнительную путаницу не только в такие разговоры, как наш с вами, но и при заключении деловых контрактов. Но вернемся к статье.

— ...к тем несправедливостям, которые, на взгляд Бочарова, приведут к новым напряженностям в республике и стране.

— Можно было бы согласиться с Бочаровым, если бы действительно речь шла о каких-то особых условиях, которые мы выпрашиваем. Но ведь сегодня территории страны находятся объективно в неравных условиях. Разве одинаковы условия, скажем, Красноярского края и Томской или Кемеровской областей? Поэтому речь должна вестись об обратном. О том, что социальная напряженность усилится именно из-за непринятия условий хозяйствования, которые уравняли бы эту разницу. Средств на это нет ни у Союза, ни у России, поэтому выравниваться — за счет собственных сил.

— Тут приводятся ссылки на мировой опыт...

— ...что в США никогда таких зон не было. Вот данные. Читаем. В Соединенных Штатах находится более 150 внетаможенных территорий и участков, освобожденных практически от всех видов пошлины и прочих ограничений по экспортно-импортным операциям. Объем операций в этих зонах достиг к 1986 году 40 миллиардов долларов. Кроме того, насчитывается более 1500 предпринимательских зон, в которых созданы условия для вывода их из депрессии. Объем в них за последние пять лет достиг девяти миллиардов долларов. Таким образом, не очень понятно, что имел в виду Бочаров.

— Если же брать мировой опыт шире, то печать доводит до нас примеры куда более масштабного характера.

— Известно о сотнях типов различных зон. Специальная комиссия ООН, ЮНКТАД, выпускает периодически документы на данную тему. Председатель Высшего экономического совета может с ними ознакомиться в любой профильной библиотеке. Что же касается утверждения, что США — вся страна — свободная экономическая зона, оно совершенно неправильно. Вся территория США — это зона свободного предпринимательства, рынок которой очень жестко регулируется очень сложным комплексом нормативных законодательных актов.

— Читаем дальше: «Чтоб привлечь иностранный капитал, необязательно провозглашать свободные экономические зоны. Не лучше ли продумать систему налоговых льгот и т. д.?».

— Собственно, свободная экономическая зона, на которую он ссылается, — это и есть система налоговых льгот. Пакет этих документов называется статусом свободной экономической зоны Находки. Не объявлять зону? Но вот Дальний Восток уже имеет колоссальные налоговые льготы для создания совместных предприятий. Им дается право первые три года не платить налогов вообще! Тем не менее капитал туда не хлынул. Значит, одних только налоговых льгот, за которые агитирует Бочаров, явно недостаточно.

— Не кажется ли, что подобные мотивы все чаще проскальзывают в выступлениях российских властей в последнее время? В пору предвыборных обещаний нынешние начальники были куда щедрее на всевозможные посулы.

— Да, все выступление носит, я бы сказал, лихой характер. Главный аргумент, вот он: «...мое глубокое убеждение: свободные экономические зоны — это не что иное, как еще один источник напряженности и неразберихи в стране». Другими аргументами он себя явно не тяготит. Обещать, разумеется, было легче. Только если вы имеете в виду Ельцина, то он обещал не перед выборами, а после. Но тоже был щедр.

— Что же касается документа, выработанного вашей группой...

— ...то мы создаем не столько зону свободного предпринимательства, сколько предпринимательскую зону. Она характеризуется особыми правами местных Советов, особыми условиями хозяйствования, основная цель которых — решить наши проблемы за счет наших собственных средств, ресурсов. Самое интересное, что мы не просим никаких налоговых льгот. Более того, мы считаем, что в период чрезвычайных мер мы готовы работать в ногу со всей Россией, с Советским Союзом. Безусловно, выполнять все госзаказы. Особые условия хозяйствования учитывают лишь нашу специфику, ситуацию, сложившуюся именно в Кузбассе. Нет в ней никаких особых льгот по отношению с тем же Новосибирском или еще с кем. Ну а что название такое — так это творчество Верховного Совета.

г. Кемерово.

Надежда Васильевна Рященко десятый год работает прессовщицей в цехе № 3 объединения «Карболит». Профессия Надежды Васильевны, как говорят, не из легких: здесь и пыль, и шум, и газ — в общем, полный набор разрушительных средств для организма. Но люди работают, мечтают о лучшем.

Н. В. Рященко знает свое дело хорошо, добросовестная, постоянно обучает мастерству молодых прессовщиц.

НА СНИМКЕ: Н. В. Рященко со своей ученицей Мариной Колесниковой.

Фото В. Грызыхина.

г. Кемерово.

собкор диктует в номер

Комсомольцев пока десять

«Всем, кто считает себя комсомольцем, необходимо прибыть в горком ВЛКСМ либо в свой комитет с комсомольским билетом и подтвердить свою принадлежность к Союзу молодежи. Не прошедших перерегистрацию до 1 декабря 1990 года считать выбывшими из членов ВЛКСМ».

Вот такое объявление предстало взору читателей городской газеты «Знамя шахтера» за 10 ноября.

— Пока пришло десять комсомольцев, — ответила на мой утренний звонок 16 ноября зав. сектором учета горкома комсомола Л. В. Замула. — Это пять школьников и пятеро рабочих.

Что и говорить, не густо.

Г. СОЛОДОВА, корр. «Кузбасса».

г. Междуреченск.

Доходы на социальные нужды

Недалек день, когда труженики шахты «Полосухинская» концерна «Кузнецкуголь» получат сразу 64 квартиры.

Этот обыденный, казалось бы, факт для новоселов тем не менее будет примечательным по-особому. Дело в том, что многоэтажный дом построен за счет прибыли, что получает шахта от реализации своей продукции. Горняцкий доход (а его в нынешнем году уже получено около 10 млн. рублей) в значительной мере обеспечен за счет снижения себестоимости угля и полного выполнения договорных обязательств по поставке топлива потребителям.

Потому-то и растут доходы, которые администрация и общественные организации шахты направляют большей частью на решение социальных вопросов. Так, на «Полосухинской» закладывается еще один жилой дом, на этот раз 75-квартирный. Значительная часть средств, кроме того, идет на строительство административно-бытового комбината, собственной материально-технической базы.

Всего в нынешнем году на социальное развитие предприятия намечается направить не менее 600 тысяч рублей. Одновременно создается и страховой фонд.

А. ЦЫРЯПКИН.

г. Новокузнецк.

по сообщениям прессы

ЖИЗНЬ ДЕЛОВОГО МИРА

Анализ последних лет показывает, что в Новокузнецке из общего числа высвобождающихся рабочие составляют только треть. Остальные — специалисты, половина из которых — женщины за сорок. Заполнить ими существующие сегодня вакансии нельзя, хотя требуется на работу в течение года не менее 20 тысяч человек. Поэтому, по прогнозам, с введением пособий по безработице в первые месяцы в городе станут на учет не менее 10 тысяч человек.

«Язь».

За последнее время фраза «...потому что скоро начнется голод» стала привычным завершением многих политических сентенций. Она не столько результат экономического анализа, сколько целенаправленной работы средств массовой информации. Несомненно, действительность дает основания ожидать углубления кризиса. Но... заявления о неизбежности катастрофы имеют скорее характер спекуляции.

«Коммерсант».

«V-1», или «Иван Первый», — один из самых первых советских атомных реакторов. Был введен в эксплуатацию осенью 1955 года в городе Северске, неподалеку от Томска. 20 августа нынешнего года, как полностью выполнивший свою задачу, он был заглушен.

«Инженерная газета».

Среди покупателей квартир в Москве стойко выделилась группа лиц, желающих выехать на постоянное жительство за границу. Предприимчивые хозяева, отбывая за кордон, сдают свои жилища в «аренду» иностранцам за кругленькую сумму — 50 тысяч долларов в год. Деньги, разумеется, идут отнюдь не в казну местного Совета.

«Гласность».

рабочее движение

ВЕЛИКОЛЕПНАЯ СЕМЕРКА

Великолепной семеркой назвал на днях один остряк междуреченский рабочий комитет. Да, их действительно семеро. Сейчас сюда вновь возвратились те, кто в числе первых вышел жарким июлем 89-го на городскую площадь.

Возвратились, достали протоколы и начали планомерно по ним работать. А работы, сказать откровенно, непочатый край. Пока предыдущий состав делил портфели — играл в демократию, время пролетело, и пролетело, можно сказать, бесследно. Теперь надо наверстывать упущенное. И вот уже готовятся документы в Москву. Парни намереваются попасть к И. С. Силаеву. А сделать это надо до 27 числа — до того, как начнется Съезд народных депутатов России.

Из короткого интервью с сопредседателем рабочего комитета Павлом Метелицей.

— Павел Николаевич, читатели «Кузбасса» уже знают, что в междуреченском рабочем комитете произошла реорганизация. Вместо одного председателя избрано два сопредседателя. Почему сделан такой шаг?

— Тут много подводных течений. Прямо сказать не могу. Ребята решили, что так лучше для дела.

— Вы довольны теперешним составом?

— Доволен. Я рад, что в комитет вновь вернулся Валерий Кокорин. Вы же знаете, с него все начиналось. Он многое сделал для горожан. И, уверен, сделает еще. Видимо, он и поедет сейчас в Москву. Надо «выбить» медицинское оборудование, валюту на оборудование для молокозавода.

Склонились к тому, что у себя в Междуреченске нам такой завод не вытянуть. У нас даже места нет под его закладку, не говоря уже о коммуникациях. Так что будем расширять Мысковский. Договоренность такая есть. Главное теперь, чтобы в Москве удалось повстречаться с теми, с кем намечено. Но я думаю, что все будет нормально. В правительстве России свой человек — Юрий Шихарев. Он по-прежнему здорово помогает рабочему комитету. Он организует нам нужную встречу.

— Выходит, что междуреченский рабочий комитет вплотную взялся за реализацию пунктов протокола?

— Взялся. Потому что хватит мутить воду. Дело дошло до того, что вместо оказания какой-то практической помощи начали прослеживаться откровенный саботаж и игра на публику. Кому это надо? Люди от нас не этого ждали.

(Корр. «Кузбасса»).

г. Междуреченск.

семинар

Горизонты гидродобычи

В различных высоких инстанциях, в том числе правительственных и научных, технология подземной гидравлической добычи угля много раз признавалась наиболее перспективным направлением.

А она тем не менее за последние два десятка лет существенно сдает свои позиции. Почему?

Разрешению этого вопроса был посвящен межрегиональный семинар «Пути научно-технического прогресса гидротехнологии», который два дня работал в Новокузнецке.

В работе семинара приняли участие ведущие ученые, эксплуатационники из различных угольных бассейнов страны. Они наметили пути дальнейших исследований в области гидротехнологии.

(Корр. «Кузбасса»).

г. Новокузнецк.

В обкоме КПСС

Уважаемые кузбассовцы! 21 ноября с 10 до 13 часов в обкоме КПСС прием граждан по личным вопросам ведет член бюро, секретарь обкома КПСС **Желтов Виктор Васильевич.**

отчеты и выборы в КПСС

НЕПОДДЕРЖАННЫЕ ПОПЫТКИ

Еще задолго до нынешней XXIV отчетно-выборной конференции коммунистов КМК был я свидетелем интересного спора. Заместитель секретаря парткома Н. М. Шидловский высказал такую мысль: неплохо бы от имени парткома и обязательно в рабочем коллективе тех коммунистов, которые многие годы честно выполняли свой партийный долг, а сейчас, не разобравшись в обстановке, на волне эмоций выходят из партии, поблагодарить. Сказать им за их работу спасибо. И продолжать поддерживать с ними связь.

Из тех, кто был в кабинете Шидловского, никто не поддержал его. Наоборот, люди зашумели, запротестовали. Спор был откровенным, порой жестким, но, думаю, не бесполезным для его участников. Спор о том, почему выходят из партии лучшие рабочие, авторитетные люди в цехах.

Жаль, что подобной дискуссии не было на конференции, которая состоялась в минувшую субботу. Да и доклад секретаря парткома А. В. Реутова, подготовленный по изношенной, проверенной десятилетиями схеме, не нацеливал на это. Попытки первых выступающих в прениях Е. Л. Попова, секретаря партийной организации сортопрокатного цеха, О. Г. Никитина, секретаря совета секретарей коксохимпроизводства, заострить внимание на кризисной ситуации в партии поддержаны не были. Хотя один из них прямо сказал, что в некоторых цехах среди коммунистов скоро не будет рабочих. Не превратится ли КПСС уже в обозримом будущем в партию ИТР и служащих? **Только нынче за девять месяцев добровольно из парторганизации КМК выбыло 1270 коммунистов. Почти тысяча из них — рабочие.** Всего за двухлетний отчетный срок число коммунистов уменьшилось почти на две тысячи. Отток продолжается.

Вот еще несколько цифр для размышления: в 1988 году принято в партию 164 человека, нынче — 25. Прямо на глазах хиреет материальная база. Два года назад было собрано за год без малого 777 тысяч рублей. В будущем году ожидается поступление взносов в 2,5 раза меньше.

Даже эта малая толика тревожных фактов просто подталкивала делегатов, призывала к серьезному анализу повседневной жизни организации, к поиску новых неординарных планов на перспективу. Об этом же сказал в своем выступлении на конференции второй секретарь обкома партии С. В. Березнев.

Правда, делегаты теперь уже постоянно действующей конференции возлагают надежды на измененную структуру парткома. Возглавляет его теперь новый секретарь В. Д. Сенкевич, еще не так давно работавший на КМК председателем комитета народного контроля.

Г. ЛЕБЕДЕВ, корр. «Кузбасса».

г. Новокузнецк.

хозяйствовать разумно

ЭКОНОМИКА С ЧЕЛОВЕЧЕСКИМ ЛИЦОМ

На 4,5 миллиона рублей нарастил собственность основных средств завод шахтной автоматики — первое в области арендно - акционерное предприятие.

По оценкам специалистов, до конца года объем возрастет до семи миллионов. Прибыль, за исключением арендной платы Министерству угольной промышленности, предприятие делит между трудящимися в виде именных акций, которые дают владельцам до десяти процентов дивидендов. Акции — это своего рода сберкнижки, но получить внесенные деньги владелец имеет право только при расчете. В этом году завод, кроме именных, выпустил акции трудового коллектива. Полученные полтора миллиона пойдут, в частности, на приобретение технологий и оборудования для выпуска товаров народного потребления. Контроль осуществляет ревизионная комиссия.

— Трудящиеся охотно выкупают акции, — говорит директор В. М. Ильин. — И становятся владельцами созданной собственности. Это во благо обществу и в интересах каждого трудящегося. Наша цель: через аренду стать истинно народным предприятием. Когда нарастим собственность до 51 процента, тогда будем чувствовать себя свободными от диктата ведомства.

Не думаю, конечно, что отдельно взятое предприятие может наладить всеобщие рыночные отношения. Но и в нынешнем положении трудящиеся арендно-акционерного предприятия уже реально почувствовали вкус к самостоятельности.

В. ТОКАРЕВ, корр. «Кузбасса».

г. Прокопьевск.

Пресс-центр обкома КПСС сообщает

Состоялась XXXII тайгинская городская партийная конференция.

Делегаты обсудили отчет горкома, его работа признана удовлетворительной. Первым секретарем горкома избран В. В. Кудешкин.

Конференция делегировала первичным партийным организациям проведение выборов членов горкома КПСС по квотному принципу, поручив организацию выборов комиссии по подготовке конференции. Результаты выборов горкома будут рассмотрены на втором этапе конференции в январе 1991 года.

Делегаты приняли решение о передаче в аренду городскому узлу связи части здания горкома КПСС.

☆ ☆ ☆

Состоялась XXXII отчетно-выборная конференция коммунистов Центрального района г. Кемерово. В работе конференции участвовало 87 процентов избранных делегатов.

Первым секретарем райкома КПСС на безальтернативной основе избран Арапов Валентин Петрович, ранее работавший в этой должности.

КОГДА СОГЛАСЬЯ НЕТ

Вот уже который год наша страна напоминает тот самый воз, который пытались везти однажды лебедь, рак да щука. В самом деле, лебедь - романтик (не будем уточнять, кто именно) рвется в облака гуманного, демократического социализма, рак - консерватор упрямо пятится назад, а щука - радикал норовит утащить воз в омут «массового неповиновения». Но в басне они, по крайней мере, друг друга не трогали, воз хоть и оставался на месте, а все ж в целости и сохранности. В реальной жизни все иначе.

Обратился, к примеру, Президент страны М. С. Горбачев к «дорогим товарищам», участникам Всесоюзного съезда шахтеров, что недавно прошел в Донецке, попросил «проявить добрую волю и поддержку мерам по нормализации положения в стране», а те ему: «Долой правительство Рыжкова!». А кое-кто и того больше: «Даешь всенародные выборы Президента!». Да еще и забастовкой пригрозили.

Мы все не в восторге от нашего руководства. Но затей-ка сегодня смену правительства да всенародные выборы Президента, когда страна как тот воз на краю шучьего водоема, можно представить, какое «демократическое купание» получится. Где уж тут реформами заниматься, организованным переходом к рынку — спасайся, кто может! Только наивный может полагать, что смена правительства прошла бы спокойно и разумно, что требуют ее всецело ради нашего общего хлеба насущного, а не ради чьих-то властолюбивых планов.

Или всенародные выборы Президента. Демократично, конечно. Но кто его и ради чего будет выбирать сегодня? В Прибалтике, например, или в Молдове, на Украине (особенно Западной), в Закавказье. А ведь по Конституции надо набрать больше половины голосов избирателей, принявших участие в голосовании, в целом по Союзу и в большинстве союзных республик. А сколько их сегодня? Да и Союза-то определенного нет. Нет политической стабильности, должного экономического порядка, а мы бы еще предвыборной борьбой занялись. Курам (да иностранцам) на смех.

Как ни странно, но подобные «демократические» мотивы звучат и в заявлениях некоторых руководителей кузбасского рабочего движения, когда Кузбассу нужна особая, почти лабораторная стабильность, как-никак, на новое дело идем — зону свободного предпринимательства. Что это такое, мы пока не знаем, но твердо знаем, что надо привлечь иностранный капитал. А кто же к нам поедет при нескончаемых выборах и нарастающей борьбе за власть?

Ну, шахтеры ладно. Когда-то работал на шахте, сфера даже не тяжелого, а сверхтяжелого труда, никак не располагающего к размышлениям, дай бог, как говорится, силы от смены до смены восстановить. Но ведь и те, кто постоянно трудится умственно, и те туда же. Вот основные требования учредительного съезда движения «Демократическая Россия», что прошел почти одновременно с шахтерским: отставка правительства Рыжкова (безусловная, иначе последуют «акции массового неповиновения»), радикальная экономическая реформа. При этом ни звука о приоритете коллективной собственности, скажем, «народных предприятий». Далее. Передача народу имущества КПСС (тут, как видим, о народе не забыли), скорейшее проведение всенародных выборов. Правда, теперь уже президента России.

А есть, как мы знаем, еще более «крутые» демократы. Те вообще за ликвидацию нынешних институтов власти.

«Это что ж, новый дурдом получается?!» — воскликнет читатель. И будет прав. Действительно, еще вчера провели выборы по-новому, успели что-то перестроить, только бы работать, а сегодня уже кричат: «Не так! Ломай, давай все заново!» И вместе с тем: «Не знаю, как у шахтеров, а у демократов умственного труда все продумано. Главное для них — не дать ныне властвующим органам наработать до очередных выборов хоть какой-нибудь багаж и тем самым поднять свой авторитет, авторитет правящей партии, сорвиголова. Не потому ли время идет, а воз наш и ныне там? Стоило, скажем, Президенту ради дела, порядка заполучить новые полномочия — сразу крик: «Караул, грабют! Над нами нависла угроза диктатуры!» Так и хотелось сказать: не волнуйтесь, все равно «не в коня корм»...

И что бы теперь ни исходило от высших структур власти, все будет сопровождаться обвинением в намерении сохранить старую административно - командную систему, а то и откровенным саботажем. Оно и понятно: не будут антикоммунисты мириться с тем, что эти структуры по-прежнему возглавляют коммунисты. Вот только беда: нет пока у них своего пана Мазовецкого или пана Валенсы...

Кстати, в Польше, Чехословакии — паны (или панове?), в Венгрии — еще как-то, о ГДР говорить не приходится, а как наших отечественных антикоммунистов называть? Нет, серьезно. Допустим, с монархистами ясно: «господа». Социал-демократы, если это былые меньшевики, все равно вроде бы «товарищи». Анархисты, кажется, тоже. А как быть с демократами либеральными, конституционными, христианскими и чисто демократами? Вот незадача! Сунешься со своим «товарищ», а они тебе: «Гусь...», ну и т. д., и правильно сделают. Видимо, все-таки «господа», коль все коммунистическое отрицают. А может, «сударь»? Или «граждане»?

Не будем гадать, обойдемся пока словом «демократ», «демократы». Без кавычек, разумеется, сознавая, однако, что демократы есть разные и говорить придется, скорее, о демократах пробуржуазных, охотно называющих себя радикалами. А радикал (читаем в словаре) — это член буржуазно-реформистской партии, а еще — сторонник крайних, решительных действий.

Итак, руководителям-коммунистам (Рыжкову, Горбачеву и проч.) объявлена война. Особенно после того, когда Президент сначала, казалось, одобрил, а потом отказался от программы «500 дней» (весьма либеральной, надо сказать, к «теневикам», нацеленной на форсированную реставрацию обыкновенного капитализма). А поскольку не удалось таким образом штурмовать базис (хотя рано говорить о полной неудаче), атакуют теперь надстройку: правительство, Президента с его советом, Верховный Совет страны, Советы вообще.

Демократов единственное смущает: «пассивность» рабочих, крестьян, молодежи, их «какое-то всеобщее истощение нервной системы», как выразилась недавно академик Т. И. Заславская. Ах, как они завидуют восточноевропейским державам! Иной раз за сутки удавалось власть переменить! У нас же все не как у людей. Вот уж поистине «азиаты мы, с раскосыми и жадными очами». Пригрозили массовым неповиновением, а массы, поди-ка, еще и не пойдут на такие акции. Ведь не пришли же седьмого ноября на траурный митинг, что проходил на площади Советов областного центра. Не зря же их сами демократы крестят «нецивилизованными», «консервативными», «верующими в мифы», «рабами, вставшими лишь на колени», и т. д. и т. п.

А может, с массами не все так плохо? Может, дело как раз в известной цивилизованности, грамотности, в понимании ситуации, в здравом рассудке, наконец? Демократы поначалу всех нас очаровали, а теперь, согласитесь, все больше настораживают (если не сказать больше) сплошным, зряшным или, как говорил в подобных случаях великий диалектик Гегель, «дурным» отрицанием всего предшествующего развития, причем без тени смущения и уважения к тем же массам. Достаточно сослаться хотя бы на «Нашу газету» от 6 ноября с. г.

А может быть, массы, наученные однажды рытьем социал - бюрократического котлована (если пользоваться образом А. Платонова), не хотят рыть новый котлован, демкапиталистический? Особенно не резон это делать молодежи. Она пострадает в первую очередь, не в Швеции живет. Молодежь, особенно студенты, и социализм, конечно, не жалует. Всего 8—10 процентов опрошенных молодых людей, если верить центру Заславской, поддерживают социалистическую идею (да мы и сами знаем, что и как). Но это вовсе не значит, что остальные 90— за капиталистическую идею. Скорее всего, ни туда и ни сюда. Сомневаются. Реальный социализм их, разумеется, не устраивает, а другого они не знают и знать пока не хотят. Реальный капитализм может и устроил бы, но ведь это «чужой каравай». А свой, российский, капитализм, заложенный в «демократические программы», пугает. Мы же, обществоведы, вместо того чтобы помочь молодым, сами теряемся, а то и вовсе пасуем под напором кризиса: из курса философии, к примеру, выбрасываем истмат, теорию социализма заменяем «нейтральной», «объективной» политологией, а историю СССР — чуть ли не солженицынским «Архипелагом». Сами пытаемся бежать, укрыться, переждать, где потише. Словом, напоминаем этаких несчастных детишек, стыдящихся своих порочных родителей. А ведь рассчитываем на какой-то авторитет, хотя заслуживаем разве что снисхождения, да и то с усмешкой.

Обществоведение наше являет собой, конечно, жалкое зрелище. Сформировавшееся на базе сталинских, в сущности, догматов, оно оказалось не способным к быстрому, творческому, поистине марксистскому осмыслению кризиса, к поиску выхода из него. А ведь, казалось бы, есть теперь свобода, истинная потребность в науке. Но вместо того, чтобы взяться (теперь уже серьезно) за Маркса по-новому, осмыслить Ленина, ситуацию, наши обществоведы (не все, но многие) принялись неистово открещиваться от марксизма, как суеверный от нечистой силы.

Не скажу, что сам глубокий марксист (все мы из одного времени), но и не такой мелкий, чтобы отречься от своих «духовных родителей», чтобы не отвечать на выпады зарвавшихся невежд-антикоммунистов. Те — одно помойное ведро за другим, а мы, кузбасские обществоведы, лишь утираемся, да и то украдкой. Или делаем вид, что на нас и вовсе не брызгает.

Но вернемся к молодежи. Она явно растерена. А уж как стараются демократы перетянуть ее на свою сторону, какими только цивилизованными «свободами» не соблазняют! Не помогает. Разве что преступность растет. Недавно известный народный депутат Г. Старовойтова сетовала: всего две сотни студентов участвовали в 200-тысячном февральском митинге в Москве. А вот «там» опять-таки студенты были основной забойной силой.

Что и как произошло «там» — вполне объяснимо. С «бюрократическим социализмом» расстались, как с чем-то совершенно чужим, навязанным извне, как с обузой, «советским дешевым подарком», хотя сейчас, кажется, начинают разбираться, с каким социализмом расстались без сожаления, а какой следовало бы сохранить. Короче, не все так просто и «там», у наших бывших «родственников».

Тем более у нас. Да, социализм оказался отчужден от рабочих и крестьян, узурпирован бюрократией, но ведь это изначально наш социализм! Не кем-то подаренный или навязанный, а завоеванный нашими же отцами и дедами, в виде конкретных фабрик, заводов, десятин земли, стремления жить по-человечески. Правда, нынешние народные доброхоты утверждают, что и наш социализм — не наш, якобы тоже был навязан народу (большевиками, конечно). Тогда пусть посмотрят хотя бы материалы печально известного Учредительного собрания, избранного по положению, разработанному еще при Временном правительстве. Лишь пять процентов избирателей проголосовали за кадетов, т. е. за капитализм, а остальные так или иначе — за социализм, большевистский ли, левоменьшевистский или эсеровский — не важно.

Что было потом, мы знаем. Всякое было. Но даже сталинские репрессии не отвратили народ от социализма. Достаточно вспомнить, как люди воевали на фронте, работали в тылу или боролись на оккупированной территории. Или это все результат «оболванивания» и заслуги СМЕРШа? Нет, уважаемые доброхоты, за социализм слишком дорого заплачено нашим народом, чтобы его так просто удалось похоронить.

Между прочим, то, что делают демократы, — это прямое продолжение деяний бюрократии. Во-первых, они хотят «добить» социализм идеологически. Теперь уже от противного. Во-вторых, одно отчуждение они намерены заменить другим, на сей раз без каких-либо «социалистических иллюзий» и «коммунистического флера». В-третьих, демократы (о которых речь) и бюрократы-перерожденцы, в сущности, одного (антикоммунистического) поля ягода. Только те гнездились (и еще гнездятся) на почве монопольной государственной собственности, а демократам нужна непременно частная собственность. Массовый частник (крупный и средний) — это их подлинная социальная база, их надежная опора. Вот только как создать ее, посредством каких реформ?

Но если даже и удастся реставрировать капитализм, социализм все равно не умрет. Как заметил известный философ А. Бутенко (см. «Правду» за 25 октября с. г.), «только люди, ничего не понимающие в общественном развитии, могут подумать, что марксизм и ленинизм завершают свой путь, что идея социальной справедливости может умереть в обществе, где есть бедные и богатые, что идеалы социализма исчезнут раньше, чем прекратится эксплуатация человека человеком». Так что некоторым хотелось бы посоветовать на всякий случай: не плюйте в колодец, пригодится воды напиться.

...А еще наши российские демократы завидуют единомышленникам — прибалтам, армянам, грузинам. Но тем проще: на национальной волне выскочили. В России — сложнее. Политический национализм не проходит на только под видом «Памяти», но и в варианте благообразного А. И. Солженицына. В России он вообще бессмыслен. Нервничают демократы, время идет, и вдруг что-то заладится, тогда и вовсе не поднять народ, не сковырнуть Советы. А «порох» на исходе. Сколько же можно перелопачивать «кровавую историю»! Люди — не мазохисты. Да и откровенные фальшивки пошли, еще и в исполнении бывших фашистских прихвостней. Скажем, журнал «Октябрь» (лучше уж «Февраль») публикует и будет публиковать в 91-м году А. Авторханова, подает его как невинного эмигранта и советолога, а он, оказывается, предатель, перешел на сторону оккупантов в 42-м году, возглавлял профашистскую газету «Газават», издававшуюся под лозунгом «Гитлер с нами, аллах над нами», формировал спецотряды против партизан, потом бежал на Запад и вот вернулся к нам, благодаря журналу, эдаким респектабельным специалистом по советской истории.

Если так дело и дальше пойдет, то наша «демократическая пресса» скоро реабилитирует и генерала-предателя Власова. Тоже, небось, боролся против сталинского режима? Что можно сказать о представителях и почитателях подобной прессы? Судя по тому, в какую «степь» они тянут, вербовались они не как «рабы», а, скорее, как потенциальные, новые «рабовладельцы». Старые-то, реальные, были во френчах-сталинках да в костюмах-тройках, а эти будут расхристаны по-свойски...

Вот такие «пироги» с демократами. А Президент все зовет к консолидации, надеется, ждет, когда мы все дружно готнем наш воз социалистической дорогой. Дождется ли? Многим (думаю, миллионам), стяжавшим «грязное», преступное богатство в условиях бюрократического социализма и нынешней «смутной перестройки», как раз демократический социализм и ни к чему. (Прошу простить за повтор, но неужели это не ясно?). Не нужен он циничным деловым прагматикам, трусливым перевертышам, разным «сексуальным революционерам и революционеркам». И партгосбюрократам он, разумеется, ни к чему.

Воз между тем растаскивают кто сумками да мешками, а кто уже и тягачами. А с высокой трибуны продолжают звучать правильные речи, напоминая нам еще одну крыловскую басню. Все больше сомнений: нет ли чего умышленного за этой «речевой» политикой? Не получится ли так, что скоро нечего будет разгосударствлять?

Ведь не зря С. Алексеев, председатель Комитета конституционного надзора СССР, пишет, что надо «немедленно начать разгосударствление собственности, чтобы как можно скорее хозяевами средств производства стали сами производители».

Закончу статью его же (Алексеева) словами: «Нужно дать себе ясный отчет в том, что самой страшной разрушительной силой для страны, более губительной, чем просто паралич власти, является нарастающее многовластие. Ибо за ним все явственнее ощущается мертвящее дыхание... все более злой, непримиримой, ожесточенной борьбы за власть».

В. ЛИТОВЧЕНКО,
доцент КемТИППа,
политический обозреватель «Кузбасса».

г. Кемерово.

ВМЕСТО ПОСТСКРИПТУМА. Прошли праздники. Вновь было забрезжила консолидация: Горбачев и Рыжков, Ельцин и Попов рядом прошли по Красной площади вместе с колонной демонстрантов. И тут же сомнения: Ельцин и Попов, оказывается, в тот же день участвовали и в другой, совсем не Октябрьской, демонстрации. А газета «Известия» Советов народных депутатов вышла 7 ноября без какого-либо поздравления по случаю дня рождения Советского государства. Явно не по душе оказался этот день и нашему областному телевидению: 10 минут полунемого кино и фраза: «Такой вот праздник получился». Представьте, что было бы, если бы «получился» второй, «траурный», митинг на центральной площади областного центра...

Странная ситуация сложилась, не правда ли?

шаги к самостоятельности

МИЛЛИОНЫ НА «КЭТИ»

В СЕРЕДИНЕ ноября в Мысках прошла учредительная конференция, на которой было создано акционерное общество «КЭТИ» — кузбасские электротехнические изделия. В него вошли монтажное управление № 1, Мысковский горисполком, трест «Электросибмонтаж», Кемеровоглавснаб, НПО «Кузбассэлектромотор» и научно - исследовательский институт этого объединения. Они и дают деньги на «КЭТИ». На конференции создан совет акционеров, призванный вершить экономическую политику членов общества, избрано его правление, в руках которого исполнительные функции, принят устав.

Немного истории. В том, что в монтажном управлении № 1 треста «Электросибмонтаж» работают деловые люди, в Мысках мало кто сомневается. Это крепкая, прибыльная организация. Когда другие предприятия еще только присматривались к аренде, электромонтажники уже прочно ее освоили. Управление ведет работы едва ли не по всему югу Кузбасса и за пределами области тоже.

Но монтажники — вечные субподрядчики строителей. Строительство же у нас в кризисе. И как все нормальные люди, электромонтажники задумались, как жить дальше. Выпускать свою продукцию? А почему бы не попробовать? Производственные площади в МУ-1 строятся. Но какую продукцию? Сколько?

Вопросов было множество. Но кто ищет, тот находит. Мысковчане вышли на научно - производственное объединение «Кузбассэлектромотор», а потом и на НИИ объединения. Их заинтересовало опытное производство электродвигателей для бытовой техники. Не один раз начальник монтажного управления А. Вакуленко ездил в Кемерово, бывал на участке, где выпускают опытные образцы двигателей малой мощности, прикидывал свои возможности. Интересы монтажников и кемеровчан совпадали. Так пришли к выводу: построить в Мысках завод по производству двигателей. Разработка техдокументации — на научно - исследовательским институтом. Но это только первый этап. Заглядывая в перспективу, институт изготовил опытные образцы кухонного комплекта (куда входят миксер, кофемолка, овощерезка), работающего на одном приводе. Было решено на базе производства двигателей создать цех по выпуску таких комплектов.

450 тысяч двигателей в год — такой определена мощность завода. На его строительство, на закупку и оснащение оборудованием уйдет не меньше 9 миллионов рублей. Таких денег в МУ-1 нет. Поэтому электромонтажники стали искать компаньонов.

Члены акционерного общества, кроме денежных взносов, взяли на себя обязательства по строительству завода, выпуску продукции и ее комплектации. А завод растет. Строители собрали каркас главного цеха, идет монтаж третьего этажа АБК. Часть объектов электромонтажники строят своими силами. Им помогает стройуправление Томусинской ГРЭС. Завод начали строить в этом году. Уже освоили 800 тысяч рублей. А. М. Вакуленко уверен, что долгострой детищу акционерного общества не грозит: подниму и оснастят его за 2,5 года, в 1992 г. завод выдаст первую серийную продукцию.

В заключение интервью с президентом акционерного общества А. М. Вакуленко.

— Александр Михайлович, выбор будущей продукции связан с профилем вашего предприятия? Почему именно электродвигатели, а не, скажем, китайские палочки?

— Был и такой вариант. (Смеется). Много вариантов перебрали. Искали такую продукцию, которая бы пользовалась устойчивым спросом на рынке на сто лет вперед.

— На сто?.. Не оговорились?

— Не меньше! Иначе не стоит затевать дело. Двигатели для бытовой техники — большой дефицит. Будут двигатели — все остальное сделать проще. Кстати, одна греческая фирма уже предлагает нам на базе завода создать совместное предприятие. Кроме того, я всегда держал в голове: будущее производство должно быть наукоемким, чтобы нас не обошли.

— Ваше управление должно внести 3,5 миллиона рублей. Где возьмете такие деньги?

— 700 тысяч — из средств, заработанных коллективом. Часть денег — из фонда развития производства и фонда социального развития, небольшую часть — из фонда зарплаты. Чтобы «закрыть» все 3,5 миллиона, берем кредит в банке.

— Вы не собираетесь привлекать индивидуальных акционеров?

— Пока нет. Владельцем акций может стать только трудовой коллектив. Когда начнем выпускать бытовую технику, может быть, привлечем индивидуальных пайщиков или создадим акционерные общества внутри этих коллективов, чтобы пустить в оборот больше денег.

— Вы думаете о прибыли? Как она будет распределяться?

— О прибыли можно будет говорить не раньше 1992 года. В принципе акционер может получить заработанную им долю в виде готовой продукции или денег.

— Коммерция потребует знаний, навыков...

— На слабость своих кадров МУ-1 никогда не жаловалось. Кроме того, в октябре этого года мы с начальником планового отдела Тамарой Ивановной Фофановой защитились в Кемеровском университете менеджеров. Знания, считаю, там дают неплохие.

— Чем вы сейчас занимаетесь как президент?

— Вопросов уйма: надо зарегистрировать акционерное общество, приобрести акции, набрать кадры и, конечно, заниматься строительством завода.

В. ШЕВЦОВ,
корр. «Кузбасса».

НА СНИМКАХ: президент «КЭТИ» А. М. Вакуленко; образцы продукции: миксер, овощерезка, кофемолка.

Фото Н. Симонова.

г. Мыски.

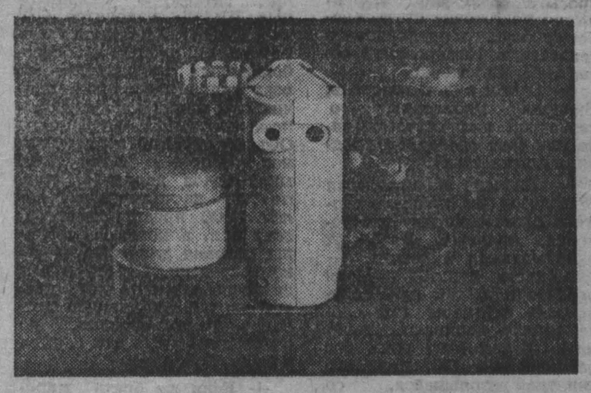

лицом к рынку

На продажу и в аренду

Комиссия по решению вопросов, связанных с разгосударствлением экономики, создана при Юргинском горисполкоме. Сюда сегодня стекаются все документы, которые специально готовят экономические службы и отделы различных организаций города. Одним из первых дал комиссии технико-экономическое обоснование по приватизации торговли Юргинский смешанный торг.

Экономическая служба торга определила 14 магазинов и одно кафе, которые предлагается продать или передать в аренду организациям и частным лицам в самое ближайшее время. Все эти магазины (согласно обоснованию) нерентабельны, дали торгу за прошедшие девять месяцев убытков на 60 тысяч рублей. Пока их покрывают за счет доходов промышленных магазинов, но с переходом на рыночные отношения возможности для этого не будет. Закрытие магазинов ударит прежде всего по населению окраин города, где они расположены. Спасти их от банкротства могут, считают экономисты, предприимчивость новых хозяев и более гибкие и широкие по сравнению с госторговлей возможности арендного владения.

Крупные продовольственные и все магазины по продаже промышленных товаров с января будущего года переводятся на внутрихозяйственную аренду. Сейчас идет проработка всех вопросов, связанных с этим. На новые договорные отношения предстоит перейти базам, складам, транспорту, стройгруппе и другим организациям торга. В связи с этим существенно изменится структура управления торговлей. Вместо нынешнего смешторга будет создана ассоциация арендных предприятий, работа комиссии которой будет построена на строго договорной основе. Аппарат торга сократится в два с лишним раза, а существование комиссии ассоциации будет определяться потребностями самих коллективов магазинов, которые будут содержать их за счет своих отчислений. Участие арендных коллективов в ассоциации добровольное, при желании они могут работать и полностью самостоятельно, а в дальнейшем и купить свои магазины.

Цель нововведений — подготовить торговые коллективы к работе с 1 января в новых условиях, развить их предприимчивость, самостоятельность, умение считать и зарабатывать доходы и, в конечном итоге, на основе изменений отношений собственности улучшить работу всей торговли.

В. КУДРЯВЦЕВ,
корр. «Кузбасса».

г. Юрга.

собкор диктует в номер

В чем выгода?

Орс «Междуреченскуголь» продает магазин кооперативу «Щит». На это получено официальное разрешение городского исполнительного комитета.

Какую выгоду от этого будет иметь орс, а главное, что получат горожане? На этот вопрос отвечает начальник орса В. М. Котов:

— У нас 27 убыточных магазинов. Это все хлебные магазины и магазины всей окраины. Естественно, что в первую очередь мы намерены продать их в надежде, что к нам дополнительно потекут товары. Скажем, такие, как комбикорм, который пользуется большим спросом у жителей городской окраины.

Если за дело возьмутся пробивные кооперативы, так оно и будет. И это станет для орса большим подспорьем.

Но некоторые рассуждают по-другому: купим магазин, и будем тащить в него товары с базы орса. Так дело не пойдет. А руководство «Распадской» еще «интереснее» придумало: купить магазин «Колос» в самом центре города и продавать там товары только для своих рабочих. Простите, а куда девать остальных жителей? Потому повторюсь: продавать будем только убыточные магазины с той целью чтобы их будущие хозяева везли в город какие-то дополнительные товары. Хоть продовольственные, хоть промышленные, но все это дополнительно к основным поставкам. Тут выиграют все: и орс, и будущие хозяева магазинов, а главное — горожане.

И все же вот так, сразу, распродать все 27 магазинов мы опасаемся. Надо посмотреть вначале на примере одного, что из этого получится. Мы уже научены горьким опытом. Помните нашу злополучную «Лагманную». Кооператоры закупали туда мясо из магазина «Сельхозпродукты», а продавали потом готовую продукцию по баснословным ценам. Нельзя допустить, чтобы худое одеяло, коим является сегодня торговля, вот так передергивалось. Одеяло надо латать, и латать всем вместе.

Г. СОЛОДОВА,
корр. «Кузбасса».

г. Междуреченск.

к сессии городского Совета народных депутатов

ПРОЯВИТЕ БЛАГОРАЗУМИЕ!

Открытое письмо президиуму Кемеровского городского Совета народных депутатов, всем депутатам Кемеровского городского Совета

Уважаемые товарищи депутаты!

Работники городских библиотек, музыкальных и художественных школ, клуба ветеранов обращаются к вам с просьбой выдвинуть на должность заведующей отделом культуры горисполкома Горбунову Людмилу Ивановну.

Мы понимаем, что после того, как эта кандидатура трижды выдвигалась председателем горисполкома и была забаллотирована, наша настойчивость может вызвать раздражение у части депутатов. Но мы надеемся на мудрость и демократизм городского Совета, тем более что на последней сессии за Л. И. Горбунову проголосовали 97 депутатов из присутствовавших 146.

Наше обращение вызвано прежде всего озабоченностью общим состоянием культуры в городе. Горькой реальностью нашей жизни стали и звучащая на его улицах непристойная брань, и растущая агрессивность, и просто нравственное одичание части наших соотечественников. Не вникая в сложное переплетение причин и следствий, отметим многолетнее пренебрежение к вопросам культуры, запущенность ее материальной основы, отсутствие заботы о ее кадрах. В этом ряду и сложившаяся практика назначать руководителей сферы культуры, не советуясь и не считаясь с мнением самих ее работников. При этом почему-то всегда упускалось из виду, что организационный талант также редок и драгоценен, как и любой другой.

К сожалению, отголоски до боли знакомого убеждения, что у нас незаменимых нет, отчетливо звучат в словах некоторых депутатов, которые в ответ на нашу просьбу объяснить, что их не устраивает в работе Л. И. Горбуновой, отвечают: «Назовите альтернативную кандидатуру». Нам трудно это понять. Разве Людмила Ивановна не доказала свою компетентность тем, что ей удалось объединить нас единой целью, единым делом, внедрить напряженный трудовой ритм, привить вкус к новому в своей профессии?

Меньше всего нам хотелось бы идеализировать Людмилу Ивановну. В ее работе есть и неудачи, и ошибки. Их немного, но они есть. Как у всякого, кто много работает. С ней можно спорить по каким-то тактическим вопросам, в чем-то не соглашаться. Возможно, не всех устраивает ее требовательность.

И все же 7 лет, в течение которых Горбунова руководит отделом культуры, показали, что и в неблагоприятных условиях остаточного принципа можно добиться существенного улучшения условий для развития культуры. К примеру, в недавнее время слово «компьютер» в библиотеках произносили разве что в насмешку: трудно верить в прогресс, когда с потолка падает штукатурка, а вместо полов — разверстая яма. Так было. За последние 7 лет две трети библиотек города капитально отремонтированы, 8 библиотек получили новые помещения. Разрабатывается программа компьютеризации библиотечных процессов. В дальнейшем библиотеки войдут в единую информационную систему города. А это значит, что горожане, ваши избиратели, смогут пользоваться не только книгами близлежащей библиотеки, но и всем 15-миллионным фондом библиотек города. И в это дело немало сил вложено Горбуновой.

Нет необходимости подробно перечислять все новое в работе учреждений культуры, связанное с деятельностью Л. И. Горбуновой. Работать с ней трудно, но и интересно. Ее энергия и работоспособность поразительны, и мы тоже стараемся сделать несколько больше того, что привыкли считать своим пределом.

Жизнь, однако, не стоит на месте, проблемы возникают постоянно. Особенно много их сегодня, в преддверии рыночных отношений: как выстоять учреждениям культуры в условиях рыночной конъюнктуры, как развиваться, не ущемляя интересов социально незащищенных наших сограждан, что делать для духовного возрождения общества? Сотни вопросов, планов, проектов, как сотни нитей, связывают нас сегодня с отделом культуры, руководимым Л. И. Горбуновой. Уйти ей сейчас — значит рвать по живому. Нет, не вовремя решил городской Совет «менять коней». Слишком бурная нам предстоит переправа. Невозможно ее преодолеть без лидера, которому верит коллектив. А таким лидером не станешь ни за один день, ни даже за один год, тем более, если займешь эту должность вопреки мнению работников культуры.

Уважаемые депутаты, направляя вам наше обращение, мы верим в вашу поддержку. Нам кажется, что прошло время разрушения и конфликтов. Пора созидать. А создание требует согласия, доверия и бережности по отношению к кадрам культуры. Убеждение в этом и заставляет нас проявлять настойчивость.

С уважением
РАБОТНИКИ КУЛЬТУРЫ ГОРОДА.
(Всего 216 подписей).

КОММЕНТАРИЙ КОРРЕСПОНДЕНТА «КУЗБАССА»

Перед сессией горсовета, на которой вторично должен был обсуждаться вопрос об утверждении на должность зав. отделом культуры исполкома Людмилы Ивановны Горбуновой, ее кандидатуру обсуждала постоянная комиссия совета по науке, образованию, культуре и духовному возрождению. На заседание комиссии были приглашены работники культуры города. Собралось их более ста человек. Многие попросили слова.

Кассета диктофона сохранила эти выступления. Представители музыкальных и художественных школ, библиотек, других учреждений культуры города убедительно говорили о компетентности, энтузиазме Людмилы Ивановны, ее преданности делу развития культуры в городе. Мнение у всех выступавших в тот день было одно: именно такой человек, как Горбунова, нужен сегодня на посту зав. городским отделом культуры.

Но среди членов комиссии было два депутата (к сожалению, не знаю их фамилий, представиться они, видимо, не сочли нужным). Эти двое были категорически против утверждения Горбуновой. Причем ни тот, ни другой не привели в подтверждение своего особого мнения ни одного факта. Их заявления были голословными и объяснить свою позицию эти два депутата отказались, «Нет!» — и все аргументы.

Впрочем, на сессии Совета против кандидатуры Горбуновой выступал один депутат — преподаватель музыкальной школы № 1 В. К. Бевз. У него были «факты». Точнее, факт: нарушение зав. отделом культуры жилищного законодательства. В результате этих «нарушений» один из преподавателей музыкальной школы Кировского района получил квартиру именно в этом районе, а преподаватель музыкальной школы, находящейся в Центральном районе, получил квартиру недалеко от своей работы («по закону» получалось наоборот). Горбунова действительно при решении этого вопроса обошла ряд формальностей. Но тот ли это случай, когда подобное может в глазах депутатов перечеркнуть все добрые дела, сделанные Людмилой Ивановной на посту зав. отделом?

Цель этого комментария — не характеристика депутата Бевза, у которого, наверное, есть основания для личного неприятия Горбуновой. К слову, в музыкальной школе № 1 В. К. Бевзу было отказано в его выдвижении кандидатом в депутаты горсовета. И он не скрывал ни от кого, что в ранге депутата будет добиваться освобождения от работы Л. И. Горбуновой.

Обидно, что ряд депутатов прислушались к голосу своего «обиженного» коллеги и не приняли во внимание мнение работников культуры, т. е. тех людей, которые непосредственно работают с Горбуновой.

Лично я знаю Л. И. Горбунову более двадцати лет. Работа сводила с ней, когда она руководила Дворцом пионеров им. В. Волошиной. Затем — как с руководителем отдела культуры. И могу смело заявить, что она обладает редким организаторским талантом, наделена завидным чувством доброго отношения к людям, особенно к детям. Не перестаешь удивляться ее удивительной настойчивости, буквально бойцовскому напору, когда она ведет бои за предоставление и ремонт помещений для детских музыкальных школ и библиотек. А когда в городе готовится какое-либо массовое мероприятие — к примеру, праздник ветеранов, смотр детской самодеятельности, не говоря уж о дне города, — тут все нити подготовки и проведения сходятся в кабинете Людмилы Ивановны.

Она не чурается никакой, даже вроде бы «черной» для руководителя городского масштаба работы. Заботы о досуге горожан, об эстетическом воспитании подрастающего поколения, об активном отдыхе ветеранов войны и труда стали главной частью ее жизни. Конечно, в случае неутверждения Горбуновой в должности зав. отделом культуры, она без работы не останется. Есть в городе немало организаций, где будут рады заполучить такого деятельного, бескорыстного работника. Но только лучше ли в таком случае будет городу? Уверен, что нет.

Уважаемые товарищи депутаты! Как человек, более четверти века напрямую связанный с культурой города Кемерово, я обращаюсь к вам с просьбой: еще раз внимательно, без излишних эмоций обсудить вопрос об утверждении Л. И. Горбуновой. Убежден, что сегодня, в пору решительных перемен в жизни общества, во главе отдела культуры горисполкома должен быть именно такой человек. Исходя из этого твердого, основанного на многолетнем опыте убеждения, следом за 216 подписями под обращением к вам работников культуры города ставлю свою — 217-ю.

И. ЛЯХОВ,
заслуженный работник культуры РСФСР.

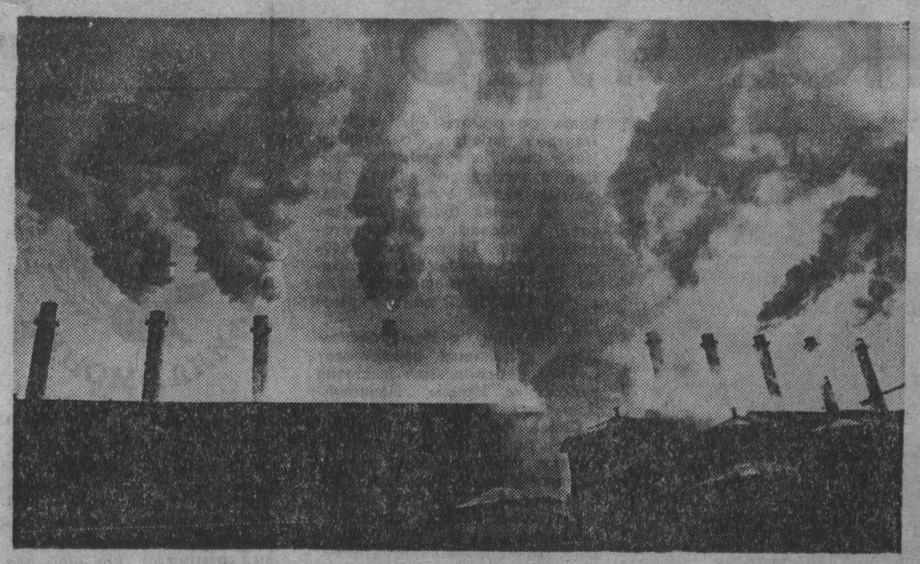

фотоинформация

Развитие научно - технического прогресса обернулось для нас катастрофой. И это однозначно. Несколько десятков лет предприятия безоглядно отравляли окружающую среду и наконец добились своего. Сегодня нет у нас чистого воздуха и рек, вырублены леса, испорчены химикатами земля и продукты питания. Казалось бы, подошли к самому краю пропасти, а человек, не останавливаясь, продолжает творить «добро».

Фото В. Грызыхина.

РЕШЕНИЕ

Кемеровского городского Совета народных депутатов об усилении ответственности граждан за самовольное занятие земельных участков

Городской Совет народных депутатов решил:

1. В случае самовольного пользования земельным участком для размещения индивидуальных гаражей или погребов во дворах жилых домов, на территории детских площадок, в местах, подлежащих застройке, а также при размещении построек, в нарушение действующих норм, затрагивающих интересы каких-либо лиц или организаций (при отсутствии правоустанавливающих документов: договора, госакта на право пользования землей, а также при прекращении права землепользования в установленных законодательством случаях), с гражданина взимается плата из расчета 0,5 руб. в сутки за каждый квадратный метр занимаемой площади земли.

2. Взыскание платы производится в порядке, предусмотренном настоящим положением на основании акта-предписания, выданного гражданину уполномоченными на это должностными лицами для приведения земельного участка в соответствие с целевым назначением.

3. Акт-предписание о порядке использования земельного участка составляется на основании решения исполкома местного Совета об изъятии земельного участка или о сносе строения с предложением другой площади с учетом места проживания.

4. Для добровольного исполнения требований органа, выдавшего акт-предписание, устанавливается 15-дневный срок.

Плата вносится на счет № 000747001 «Фонд дополнительных финансовых ресурсов» горисполкома в городском отделении Жилсоцбанка.

5. В случае нарушения срока перечисления плата взыскивается в бесспорном порядке. Акт для ее удержания в принудительном порядке из заработной платы, пенсии, стипендии гражданина направляется по месту работы или учебы, в органы социального обеспечения.

6. Обязать главного бухгалтера горисполкома производить отчисления в размере 10 процентов от взысканных средств на счет № 000509702 хозрасчетного проектно - производственного архитектурно - планировочного бюро в городском отделении Жилсоцбанка г. Кемерово и 50 процентов на счет «Дополнительных финансовых ресурсов» райисполкомов на осуществление мероприятий по сносу строения.

7. Исполкомам местных Советов изучить вопрос самовольно занятых земель по строительству гаражей, погребов и по правовой возможности узаконить их.

А. ПАВЛОВСКИЙ,
председатель городского Совета народных депутатов.

о чем говорит город

Подпольный бизнес

Местные дельцы теневой экономики ожидают прибытия из-за пределов области крупной партии болгарских сигарет.

При этой сделке «поставщики» получат около десяти тысяч рублей чистой прибыли. После реализации товара доход «продавцов» составит десять—пятнадцать тысяч рублей.

Напомним, что при оптовой скупке блок сигарет идет за 22—30 рублей. При розничной продаже спекулянты просят 4—5 рублей за пачку.

Эта партия вряд ли собьет цену на табачные изделия. Их поступление в продажу умело регулируется.

Экспроприация

В городе успешно действует группа, которая совершает кражи из кабинетов, бытовок и раздевалок предприятий и учреждений.

Последний заход был весьма удачным. С одного из предприятий Центрального района экспроприаторы унесли ценных вещей и денег почти на две тысячи рублей. Попутно захватили с собой и несколько бутылок водки, видимо, для того, чтобы отметить успешную операцию.

Адрес не дом и не улица

Наступившие холода заставили активизироваться местных бомжей. Поиски ночлега ведутся чрезвычайно активно. Нередко для этого используются подвалы, чердаки, садовые домики. Иногда пристанищем становятся погреба, после чего посетители уходят вместе с содержимым. Затем припасы незадачливых хозяев сдаются торговцам на рынке по незначительным ценам.

Жилье без очереди

Как известно, в Кемерове квартиры не только обменивают на машины, но и продают.

Комната в семейном общежитии стоит от 2 до 4 тысяч. Однокомнатная квартира — от 5 до 10 тысяч рублей. Прописка — по договоренности. Но далеко не все ЖЭКи продают прописку. Тогда используется старый и проверенный способ—фиктивный брак. Это не так уж плохо, если учесть, что впридачу «супруги» получат ящик водки и несколько полудефицитных товаров из магазина «Невеста».

Последний обед

Последним стал обед в общепитовской столовой для сотрудника одного из учреждений города.

По заключению медиков смерть наступила от отравления... салатом из свежей капусты. Дело в том, что до пострадавшего ее ели грызуны, которые, видимо, и занесли туда яд.

О собратьях наших меньших

Депутаты горсовета оказались в весьма затруднительном положении после того, как «НГ» и «Репортер» одновременно подали заявки на регистрацию двух совершенно разных изданий: «Вечерний Кемерово» и «Вечернее Кемерово».

Конечно, эти издания абсолютно независимы. Порой даже от правил приличия. Но на сей раз они явно перебрали. Русский язык нужно учить, даже если на нем «разговаривал Ленин». В противном случае газету следует издавать, скажем, на иврите. Его в Кузбассе мало кто знает. Хотя читать не будут, но и ошибок не заметят.

В. КАВАЛЬ.

дневник искусств

Театр — детям

С 23 по 30 ноября 1990 г. в г. Кемерово будет проходить Всесоюзная неделя «Театр — детям и юношеству». Но задолго до начала этой недели во многих школах, гимназиях, Домах и Дворцах пионеров шла подготовительная работа.

В течение всей недели областной театр драмы им. А. В. Луначарского будет показывать ребятам сказку Г. Сапгира «Кот в сапогах». Старшеклассникам театр покажет спектакли «На бойком месте» и «Дикарь», будут проводиться уроки по этике, по истории театра.

Театр оперетты Кузбасса приглашает ребят на мюзикл В. Шаинского «Джельсомино в стране лжецов». Спектакли театра кукол будут проходить на сценах дворцов культуры города и на сцене кинотеатра «Аврора».

В Доме актера 27 и 29 ноября пройдут встречи в Театральной гостиной с актерами театров драмы и оперетты, а также с кузбасскими поэтами.

Н. САМОЙЛОВА.

К СВЕДЕНИЮ ДЕПУТАТОВ КЕМЕРОВСКОГО ГОРОДСКОГО СОВЕТА НАРОДНЫХ ДЕПУТАТОВ ДВАДЦАТЬ ПЕРВОГО СОЗЫВА!

Президиум Кемеровского городского Совета народных депутатов извещает, что 27 ноября 1990 года в 10 час. утра в помещении городского Совета состоится заседание третьей сессии Кемеровского городского Совета народных депутатов двадцать первого созыва.

ПРЕЗИДИУМ КЕМЕРОВСКОГО ГОРОДСКОГО СОВЕТА НАРОДНЫХ ДЕПУТАТОВ.

читатель откликнулся

ЧТО СКАЖЕТЕ, ЛЮДИ?

В «Кузбассе» за 31 октября с. г. опубликована корреспонденция «Что скажете, люди?» В ней идет речь о возможной передаче здания Заводского райкома КПСС Заводскому районному суду. Вопрос рассматривался на заседании комитета по борьбе с преступностью, по просьбе комитета и опубликовано это обращение.

Поступили следующие отклики.

Отнять — просто

Где же вы были раньше — 5—10 лет назад, когда бывший и сегодняшний председатели Заводского райисполкома, кстати, постоянные члены бюро райкома партии, С. И. Ковалев, М. И. Касьян и бывший первый секретарь РК КПСС А. М. Бажакин, ныне работники Советов, не стукнули палец о палец, чтобы решить вопрос о здании для народного суда для района? Окончательно оно развалилось-то в последние годы. И почему бы комитету не спросить с первого заместителя председателя горисполкома А. М. Бажакина, который совсем недавно ушел из этого уходженного теремка — райкома КПСС?

Почему председатель райисполкома Касьян не решил этот вопрос с Бажакиным на одном из заседаний бюро, ведь они оба члены КПСС? Почему Касьян не возмутился, когда Бажакин из трехкомнатной квартиры переехал в четырехкомнатную?

Теми ли методами действуете? Ведь в районе и других проблем много, их тоже рассчитывают решить за счет здания райкома, уважаемые руководители районного Совета? Но ведь оно одно.

Кстати, чтобы отнять построенное, для этого не надо много ума, а вот чтобы построить, надо и энергию, и деловые качества иметь.

Группа ветеранов Заводского района.

Думаю так

Лично мое мнение, и, думаю, меня поддержат многие, кто откликнется: ликвидировать все помещения районных судов, переселить их в здание областного суда. Посмотрите, сколько там людей, а что с них толку? Ведь они или узаконят неправильное решение, или заволынят настолько, что сам откажешься от всего. Ведь посмотрите, почти все обращаются в Верховный суд... Наш облсуд все равно не защищает права советских граждан, а, наоборот, зажимает. Походишь-походишь, все равно ничего не добьешься. Хотя в статье ссылаются на преступность, хочется спросить: а чем судьи помогут в борьбе с преступностью? Помогут кое-кого прикрыть?

В 1978 году Рудничным судом рассматривалось мое дело о потере кормильца и о взыскании понесенного ущерба. Ну и что? Все на бумаге. 14 лет я никак не найду исполнения закона. Скоро будет четыре года, как рассматривается областным судом мое дело...

Говорят, что судьи никому не подвластны. Почему? Для чего им такое здание?

Прошу опубликовать мое письмо, пусть откликнутся люди. Нет, только не наши судьи могут навести порядок. Просьба к депутатам подумать, действительно ли нужно нам столько судов?

Г. МОИСЕЕВА.

по тому же поводу

Менеджеры и судьи

Дважды (10 и 31 октября) «Кузбасс» выступал с пересказом бедственной истории, в которую волей обстоятельств попали правоохранительные органы Заводского района. В конечном счете судьи и прокуроры, ведя бои местного значения за переселение из аварийного здания, проявляют заботу о жителях района. С 22 октября милиция вынуждена не доставлять в суд граждан, привлеченных к ответственности. О сроках рассмотрения уголовных дел (от 10 до 28 дней, предусмотренных законодательством) здесь давно не вспоминают.

Скоро коллектив юристов будет отмечать знаменательную дату — десять лет с того момента, как начали стучать в инстанции о полной неприспособленности помещений к процессуальным действиям. И вот, наконец, появился свет в конце тоннеля: у Заводского райкома партии, сильно сократившего свои ряды, нашлась возможность сдать в аренду пустующие помещения. Все предшествующие разговоры с официальными лицами вселяли надежду: в курсе бедственных дел правоохранителей бывший первый секретарь райкома А. М. Бажакин, с пониманием момента относится к проблеме председатель горисполкома В. В. Михайлов. Того же ждали от исполняющего обязанности первого секретаря Заводского райкома КПСС В. Г. Валова, который присутствовал у юристов на партсобрании 12 ноября. Однако он огорчил людей. По мнению В. Г. Валова, куда важнее здание райкома отдать под школу менеджеров, где будут обучаться два десятка курсантов.

Интерес юристы здесь усматривают весьма корыстный: менеджеры, само собой, больше смогут дать райкому арендной платы. А как быть с разгулом преступности в районе и невозможностью нормальной работы тех людей, которые призваны бороться против нее?

Коллектив, возмущенный до предела позицией В. Г. Валова, предпринял единственно возможную меру — выступил с обращением к трудовым коллективам и коммунистам Заводского района, причем выступил ко времени проведения партийной конференции.

А пока ситуация редчайшая в правовой практике не только отдельно взятого района, но и страны. Как констатируется в обращении, «...суд лишен возможности выносить приговоры, связанные с лишением свободы, поскольку отсутствующие приспособленные помещения для охраны и конвоирования осужденных вынудили конвой отказаться от работы. Данные условия вынуждают суд и прокуратуру определять меру пресечения с заниженными санкциями, не связанными с лишением свободы...».

Преступника нельзя садить не потому что он этого не заслужил. Заслужил, да еще как! А потому, что конвою негде разместиться! Да после этого жителям района здание суда надо обходить стороной за два километра: приговоренные, но не посаженные, голову оторвать могут!

Зато менеджеры платят больше...

К. ПЕТРОВ.

ОТКРЫТОЕ ПИСЬМО

председателю Кемеровского городского исполнительного комитета народных депутатов, народному депутату РСФСР В. В. Михайлову

Совет трудового коллектива первого Кемеровского горпищеторга и трудовой коллектив магазина № 8 не согласны с принятым решением горисполкома № 473 от 1.11.90 г.—о передаче магазина № 8 первого Кемеровского горпищеторга мясокомбинату. Своим решением горисполком нарушил ст. 24 п. 3 Закона «О собственности в СССР», где указано, что в случае принятия государственным органом решения о реорганизации или ликвидации государственного предприятия трудовой коллектив вправе потребовать передачи предприятия в аренду или преобразования его в иное предприятие. Решение горисполкома принято без учета мнения трудового коллектива, который работает на коллективном подряде и ведет подготовку к переходу на аренду.

Передача магазина в ведение мясокомбината не улучшит обслуживание, т. к., согласно п. 3 данного решения, отделу торговли горисполкома поручено обеспечить мясокомбинат фондами на яйца, суповые наборы, колбасные изделия, пельмени за счет уменьшения продажи этих товаров в других магазинах торга.

Кроме мясопродуктов, магазин в настоящее время реализует и другие товары, жиры и маргариновую продукцию, фрукты. За 9 месяцев т. г. оборот этих товаров в общем товарообороте магазина составил 52 процента. Таким образом, покупателям придется эти товары приобретать в других магазинах и затрачивать на это дополнительное время.

Для того чтобы не ущемлялись интересы покупателей и работников торговли, промышленные предприятия, в том числе мясокомбинат, должны развивать сеть своих фирменных магазинов не за счет действующих предприятий, которые тем более не являются убыточными, а за счет использования новой сети, то есть ввода новых торговых площадей.

Учитывая все это, мы требуем пересмотра принятого решения.

По поручению совета трудового коллектива и коллектива магазина.

Н. НОВИКОВ,
председатель совета трудового коллектива;
А. ПЕТРЕНКО,
директор магазина № 8.

живопись в экстремальных ситуациях

третий Всесоюзный фестиваль народного творчества

РУКОТВОРНОЕ ЧУДО

Несколько лет назад в Мариинске был открыт Дом-музей писателя Владимира Чивилихина. День открытия выдался пасмурный, да и в мемориальном Доме света было немного. И вдруг в переходе, соединяющем мемориальную часть домика с музейной, вас озаряло солнечное многоцветье радуги. Многочисленные гости праздника - открытия буквально замирали от неожиданности. На скромно оформленных стендах взгляду открывалось чудо — иначе не назовешь!

Это были яркие, ни на что не похожие, доселе не виданные акварели. На листах бумаги расцвели причудливые цветы, небывалой формы деревья гордо вздымали к синему-синему небу кроны изумрудных листьев, волшебные звери и птицы населяли этот сказочный радостный мир. А рядом с радужным великолепием стояла скромная, уже немолодая женщина. С виду неприметная, она и оказалась автором работ, принесших солнце в пасмурный день.

Ирина Павловна Еременко. Откуда вдруг на земле Кузнецкой появился этот самобытный художник? Почему столько лет о ней никто не слышал? А ниоткуда. Здесь, в Кузбассе, жила, растила детей и внуков, работала на не очень-то престижных должностях.

С той поры, с той небольшой выставки стала она известна кузбассовцам. О ее творческих работах рассказало Кемеровское телевидение, появились материалы в газетах. Оказалось, что о живописи Ирина Павловна всю свою трудовую жизнь и не думала. Однако, наверное, в каждом от природы талантливом человеке есть какой-то особый нерв, какая-то особенная пружина что ли, которая вдруг раскручивается, выпускает на волю скопившуюся мощную энергию.

Без малого в шестьдесят лет взяла Еременко впервые в руки кисть. Почему? Она объясняет это просто: хотела порадовать рисунками внуков. Не больше. А то, что произошло дальше, для нее самой стало полнейшей неожиданностью.

Вначале родственники, знакомые восхищались, увидев ее работы. Затем на рисунки обратили внимание и специалисты. Гостей в квартире заметно прибавилось.

А она... Она уже не могла не рисовать. Я, честно говоря, не знаю, как можно назвать ее работы. Что это — мечта о красоте, о солнце? Или, может быть, не рассказанные в молодости сказки, неспетые песни? Ирина Павловна на листах бумаги создает свой, и только свой неповторимый мир. Ее рисунки радуют не только глаз, но и сердце. Это — неутоленная жажда жизни, образный поиск гармонии, красоты.

В эти дни в Кемеровском Доме художника продолжает работу персональная выставка художника Ирины Павловны Еременко.

Слова бессильны передать то ощущение, которое охватывает тебя, когда ты знакомишься с этим буйством красок, неожиданным переплетением линий. И еще одно чувство испытываешь, знакомясь с работами Еременко: будто художница делится с тобой чем-то сокровенным, известным пока что только ей одной, очень светлым и родным.

Ее называют самодеятельным художником. Скорее всего, это так и есть. Ведь нигде живописи не училась, никаких «корочек» не имеет. Зато дан ей природой поразительный талант особого видения мира. И может она это увиденное выразить на белизне бумаги и показать нам: смотрите, радуйтесь!

Хотите сами убедиться в этом? Тогда поспешите в Дом художника, что в Кемерове на пересечении улиц Красноармейской и Дзержинского. Войдите в зал, где вас ждет встреча с искусством Ирины Павловны Еременко.

Л. ИЛЬИН.

НА СНИМКЕ: Ирина Павловна Еременко в зале своей персональной выставки.

Фото О. Шолоховой.

актуальное интервью

КТО СПАСЕТ СПАСАТЕЛЕЙ?

Едва ли кого оставило равнодушным сообщение, обошедшее все средства массовой информации области, об исчезновении трех парней в тайге. Напомню: трое парней из областного центра решили уйти в тайгу. Были они экипированы весьма скромно, а тут ударили первые крутые морозы и лег снег. Последний раз их видели в районе деревни Осиновки, что неподалеку от Кемерова. Работники милиции обратились ко всем кузбассовцам, кто имел хоть какую-то информацию об исчезнувших ребятах, за помощью.

Этот случай послужил поводом для разговора о судьбе всех, кто терпит бедствие. И принять участие в нем я попросил начальника областной туристской контрольно-спасательной службы, Героя Социалистического Труда Ю. П. Черепова, начальника Междуреченского спасотряда, кандидата в мастера спорта по туризму М. М. Шевалье, которые только что вернулись из района Поднебесных гор, этой Мекки туризма в нашей области, где провели сразу серию спасательных работ.

—О том, чем вы занимались в Поднебесных горах, мы еще поговорим, но давайте начнем все же с трагедии, свершившейся в окрестностях Кемерова. Милиция обратилась ко всем кузбассовцам за помощью, а кто реально должен был немедля уйти на поиски ребят!

Ю. П. Черепов: — По логике — только работники нашей службы вместе с нашими активистами. И вот почему. В отличие от кого угодно, имеющего отношение к тайге, будь то охотники-профессионалы, лесники, не говоря уже о милиции, только наши спасатели имеют опыт поиска заблудившихся и терпящих бедствие людей в горах, на просторах тайги. Все они прекрасно владеют навыками ориентировки в любой незнакомой обстановке: дай только карту и компас, покажи примерное направление поиска. Кроме того, в наших отрядах есть обязательно врачи, готовые оказать любую первую медицинскую помощь пострадавшим, а наличие радиосвязи — возможность вызвать вертолет в любую точку поиска, чтобы эвакуировать пострадавших.

Есть и еще одно преимущество перед любыми другими таежными людьми. Наши отряды представляют собой весьма высоко организованные коллективы, где все подчинено одному командиру, действует жесткая дисциплина. Мы мобильны и можем в считанные часы оказаться в любом отдаленном уголке области, благо с авиаторами у нас самая тесная связь и многолетняя дружба.

Надо ли еще приводить какие-то доводы в пользу того, кто должен заниматься оказанием помощи всем, кто терпит бедствие в тайге или горах?

— Вопросов нет, вы убедили, Юрий Петрович, но тогда почему ваша служба оказалась в стороне!

— А вот тут и начинается бюрократическая казуистика, по которой человеческая жизнь имеет совершенно разные две цены. Если ты плановый турист, отметился в нашей службе, назвал контрольный срок и район выхода с маршрута, наша служба страхует такого путешественника, как малое дитя. Но если ты «дикарь», то есть не отметился в нашей службе, ушел в тайгу или горы самостоятельно, то картина круто меняется. Такого искать, по существу, некому. Так и случилось в Кемерове. Хотя у себя в Междуреченске мы не делаем разницы между организованными и «дикими» туристами. Для нас главное, чтобы были оплачены расходы. Ведь приходится поднимать на ноги порой всю службу и весь актив, вертолеты...

— Именно этим вы и занимались только что в Поднебесных горах!

М. М. Шевалье: — Как всегда, горы преподнесли серьезный урок тем, кто легкомысленно отнесся к походу. Крутые морозы, чередующиеся с обильными снегопадами, вскрытые горные реки и лавинная опасность — все это подстерегает смельчаков в Поднебесных горах в октябре—ноябре. И вот итог, который особенно наглядно иллюстрирует то, о чем только что говорил Юрий Петрович. Истек контрольный срок выхода с маршрута новосибирской группы туристов в составе восьми человек, которые, как это и положено, зарегистрировались в контрольном пункте нашего отряда, что расположен в поселке Амзас. Срок истек, и мы объявили тревогу, пошли навстречу новосибирцам. И, как оказалось, вовремя. Потому что все лыжи они поломали, по этой причине не могли двигаться по глубокому снегу, переправляться через открытые горные реки, были слабо экипированы теплой одеждой. Наш приход спас новосибирцев от большой беды, только одна девушка поморозила ноги. А могло быть все гораздо хуже.

А вот совсем иная картина. Председатель городского клуба туристов Кемерова Бобров и его товарищ Михайлов решили уйти в горы в обход нашего контрольного пункта, поскольку не имели никаких документов. Ушли и ушли, ведь мы и сегодня не имеем права никого остановить, вернуть назад в город. Как не имеем права, по существу, останавливать всевозможных браконьеров, расхищающих уникальные богатства гор.

А через несколько дней тревожный звонок из областного Совета народных депутатов: помогите. Подняли вертолет, забросили три отряда, начали прочесывать район Большого и Малого Казыра, а это не одна сотня квадратных километров тайги и гор. Каково там пришлось всем нам, говорить не буду. Только закончилась вся эта операция неожиданным образом. «Пострадавшие» объявились в Кемерове целыми и невредимыми. Оказывается, чтобы не встречаться снова с контрольным постом, они вышли к железной дороге в нескольких километрах в стороне от Амзаса, сели на электричку и укатили молча восвояси. А мы потом гоняли вертолет, чтобы вывозить из гор спасателей.

— Я думаю, из нашего разговора любому станет понятно, что в области нужна специальная спасательная служба, какой вы и являетесь. Причем не ведомственная, а общая, чтобы каждый, кто нуждается в экстренной помощи, мог напрямую обратиться к ней или к органам местной Советской власти, под эгидой которой вы и должны находиться.

Ю. П. Черепов: — Это было бы самое разумное решение. А то что получается сегодня? Профсоюзы, которые раньше финансировали нас, теперь бросили спасателей на произвол судьбы. Не проявляет большого энтузиазма и областной совет по туризму и экскурсиям, плановых туристов которого мы и обслуживаем в первую очередь. Создаваемая многими годами служба может погибнуть в один день, так что можно сказать: спасать надо в первую очередь нас, спасателей.

Подытоживая этот разговор, мне бы хотелось обратить внимание на такую деталь. В области есть службы, которые, на первый взгляд, имеют какое-то отношение к людям, терпящим бедствие. Скажем, тот же областной совет ОСВОДа, оснащенный катерами, водолазным снаряжением. А много ли он спас людей на воде! Возможно, пришла пора объединить все эти службы в один солидный кулак, чтобы в нем было поменьше кабинетных начальников, а побольше профессиональных спасателей — людей отважных и готовых прийти на помощь по первому тревожному зову.

Интервью взял
В. МОИСЕЕВ.

г. Междуреченск.

подписка - 91

ТИРАЖИ И МИРАЖИ

В нынешнем году произошел наплыв в киоски «Союзпечати» новых газет. Многие областные газеты в Прокопьевске залеживаются.

Так, в октябре списано 7600 экземпляров «Яви», 4700 — «Левого берега», 1600 — «Времени», 3000 — «Нашей газеты», 200 экземпляров «Репортера». Полностью расходятся «Кузбасс» и «Комсомолец Кузбасса», но их в розницу поступает очень мало.

В Прокопьевске в два раза сократилась подписка на все газеты и журналы. Например, «Кузбасс» выписали 3300 человек (в этом году было 6500), «Московские новости» — 700 человек.

— Увеличение в два-три раза цены газет и журналов не компенсируют сократившиеся тиражи, — говорит экономист отделения «Союзпечати» А. И. Матвеева. — В подписную кампанию мы получили 4 миллиона рублей, что лишь на 200 тысяч рублей больше, чем в нынешнем году. Но при этом потеряли торговую скидку — отчисления издательств — с 11,6 до 4,5 процента.

В. ТОКАРЕВ.

г. Прокопьевск.

взгляд художника

— Профессия?

— Соредактор!

Рис. В. Миленко.

г. Ленинград.

новый журнал

«Литературный Кузбасс»

В редакционную коллегию журнала «Литературный Кузбасс» приходят письма, в которых читатели жалуются на почтовых работников, отказывающихся оформить подписку на журнал.

Сообщаем всем, кто хочет регулярно получать «Литературный Кузбасс» в 1991 году, что подписка на это издание принимается **только в отделениях «Союзпечати»**. Индекс издания—73707, подписная цена на год — 4 руб.

РЕКЛАМА РЕКЛАМА РЕКЛАМА РЕКЛАМА РЕКЛАМА РЕКЛАМА

КИНО · ТЕАТР · ЦИРК · ФИЛАРМОНИЯ

ТЕАТР ДРАМЫ. Премьера МУРЛИН-МУРЛО. Начало в 19 час.

ТЕАТР ОПЕРЕТТЫ. Открытие 47-го театрального сезона. Премьера И. Штрауса ВЕНСКИЕ ВСТРЕЧИ. Начало в 19 час.

ФИЛАРМОНИЯ. Большой зал. Развлекательная программа «СМЕХ-ШОК» с участием популярных артистов эстрады, участников телепрограмм ЦТ «УТРЕННЯЯ ПОЧТА», «ГОЛУБОЙ ОГОНЕК», «ВЗГЛЯД», «ФУТБОЛЬНОЕ ОБОЗРЕНИЕ» ИЛЬИ ОЛЕЙНИКОВА И СЕРГЕЯ СЕРЕБРЯНСКОГО, а также артистов Ленинградского театра эстрадных миниатюр НИКОЛАЯ ДУКСИНА и ВИКТОРА АГАФОННИКОВА и клавишного дуэта «БРАТЬЯ БЛЮЗ». Начало в 18 час. 30 мин. и 20 час. 30 мин.

ДОМ КИНО «МОСКВА». Большой зал. АНГЕЛОЧЕК (10, 11-50, 13-40, 15-30, 17-20, 19-10, 21 — детям смотреть не рекомендуется).

«АВРОРА». Большой зал. АНГЕЛОЧЕК (11, 13, 15, 17, 19, 21 — детям смотреть не рекомендуется). **Малый зал.** Мультипликационный фильм АЛЕНЬКИЙ ЦВЕТОЧЕК (10, 14-30 — для детей). Экран повторного фильма. НЕ МОГУ СКАЗАТЬ «ПРОЩАЙ» (12, 16-30, 18-30, 20-30).

«ЮБИЛЕЙНЫЙ». НЕ ХНЫЧЬ, БЕЛОЧКА (10 — для детей). АНГЕЛОЧЕК (11-20, 13, 14-40, 16-20, 18, 19-40, 21-10 — детям смотреть не рекомендуется).

«КОСМОС». Мультфильм КЭТИ (9-30, 11, 13, 15). Художественные фильмы КОМАНДА «33» (9, 10-40, 12-20, 14). В ПОЛОСЕ ПРИБОЯ (16, 20-30). РАМ И ЛАКХАН, две серии (16-30, 17-40, 19-30).

«ВРЕМЯ». ХАТЫНЬ, 5 КМ (10). НАЛЕВО ОТ ЛИФТА (15, 17, 19). КРИМИНАЛЬНЫЙ КВАРТЕТ (11, 13, 20-50).

«ОКТЯБРЬ». В ДЖАЗЕ ТОЛЬКО ДЕВУШКИ (16, 18, 20).

«ПРОГРЕСС». Киносборник мультфильмов КАК ОБЕЗЬЯНКИ ОБЕДАЛИ (10, 14). Новый индийский художественный фильм ХРАМ ЛЮБВИ, две серии (11-30, 16, 18-30, 21).

«МАЯК». ДАВАНТЕ ЛЮБИТЬ (17, 19).

«КОМСОМОЛЕЦ». НЕУЛОВИМЫЕ МСТИТЕЛИ (14-30, 18-30). ДЕСЯТЬ НЕГРИТЯТ, две серии (16, 20).

«ЛУЧ». ДЕВУШКИ ИЗ РОШФОРА, две серии (12, 17, 20). ФАЛЬШИВЫЙ ПРИНЦ (14).

ДК имени 50-летия ОКТЯБРЯ. ШОК (14, 20).

ДК ПРОИЗВОДСТВЕННОГО ОБЪЕДИНЕНИЯ «АЗОТ». ЛОВУШКА ДЛЯ ОДИНОКОГО МУЖЧИНЫ (16, 18, 20).

ДК ШАХТЕРОВ. ОСЕННИЙ ПОДАРОК ФЕИ (13-30). КАК ТРИ МУШКЕТЕРА, две серии (15, 17-30, 20).

ДК КОКСОХИМЗАВОДА. БОМБА В ПОЕЗДЕ (18, 20).

ДЛЯ ВАС, ЖЕНЩИНЫ!

ГОССТРАХОМ введен новый вид личного страхования — репродуктивное страхование женщин.

ЦЕЛЬ СТРАХОВАНИЯ — обеспечить страховой защитой женщин в случаях осложнений, связанных с выполнением детородной функции.

ДОГОВОР ЗАКЛЮЧАЕТСЯ на один год, страховая сумма — 1000 или 2000 рублей, взнос соответственно 5 или 10 рублей.

ПОДРОБНУЮ ИНФОРМАЦИЮ можно получить в инспекции госстраха или у страхового агента, обслуживающего вашу организацию.

Управление госстраха по Кемеровской области.

КЕМЕРОВСКИЙ ГОСУДАРСТВЕННЫЙ ИНСТИТУТ КУЛЬТУРЫ

СНИМЕТ КВАРТИРЫ для студентов - заочников на ноябрь — декабрь.

Обращаться по телефону 23-67-37.

ВНИМАНИЮ ОРГАНИЗАЦИЙ И ПРЕДПРИЯТИЙ!

Утерянную печать кооператива «Ритм» считать недействительной.

Утерянный диплом РВ № 491378, выданный Кемеровским технологическим институтом пищевой промышленности в 1988 г. на имя Мартыновой Марии Иосифовны, **считать недействительным.**

Утерянную круглую печать промышленно-санитарной лаборатории АПКО «Облкемеровоуголь» **считать недействительной.**

КЕМЕРОВСКАЯ ОБЛАСТНАЯ ФИЛАРМОНИЯ

ПРЕМЬЕРА. ПРЕМЬЕРА! ПРЕМЬЕРА!

22 и 23 НОЯБРЯ

БОЛЬШОЙ ЗАЛ

АНСАМБЛЬ СЦЕНИЧЕСКОГО ФОЛЬКЛОРА

«Сибирский калейдоскоп»

ПРОГРАММУ ПРЕДСТАВЛЯЕТ

«Че-ба-ту-ха»

Художественный руководитель — главный балетмейстер ансамбля, лауреат всероссийских конкурсов

ВИКТОР СЕЛИВЕРСТОВ

ТЕАТР ОПЕРЕТТЫ КУЗБАССА

РЕПЕРТУАР

С 1 ПО 23 ДЕКАБРЯ

1-го — Пьеса И. ПРУТА, А. ДМОХОВСКОГО. Музыка А. КРЕМЕРА. «ГЕРЦОГИНЯ ЛЕФЕВР» («КАТРИН») (оперетта в двух действиях).

2, 19 — Музыка И. КАЛЬМАНА. Либретто С. ФОГЕЛЬСОНА и Р. ТИХОМИРОВА. «БАЯДЕРА» (оперетта в трех действиях).

5 — Музыка В. ИЛЬИНА. Либретто Ю. РОГОЗЫ. «КОРОЛЬ УРОДОВ» («ПАРИЖСКАЯ ХРОНИКА») (мюзикл в двух действиях).

6 — Музыка А. ЖУРБИНА. Пьеса Б. РАЦЕРА, В. КОНСТАНТИНОВА. Премьера. «ПЕНЕЛОПА» (музыкальная комедия в двух действиях).

7 — «ВЕЧЕР СОВРЕМЕННОЙ ХОРЕОГРАФИИ». I отделение Рок-балет «ГЕРНИКА». II отделение Хореографические миниатюры.

8, 16 (днем и вечером) — Музыка И. ШТРАУСА. Либретто Г. ВЬЕКЕРА. Премьера. «ВЕНСКИЕ ВСТРЕЧИ» (оперетта в двух действиях).

2, 23 — Музыка ДЖ. КЭНДЕРА. Пьеса Д. МАСТЕРОФФА. «КАБАРЕ» (мюзикл в двух действиях).

12 — Музыка А. РЯБОВА. Пьеса Л. ЮХВИДА. «СОРОЧИНСКАЯ ЯРМАРКА» (оперетта в двух действиях).

13 — Музыка М. САМОЙЛОВА. Пьеса А. ЯКОВЛЕВА. «ДЕВУШКА С РЕБЕНКОМ» (музыкальная комедия в двух действиях).

15 — Музыка И. ДУНАЕВСКОГО. Пьеса В. МАССА, М. ЧЕРВИНСКОГО. «БЕЛАЯ АКАЦИЯ» (оперетта в трех действиях).

20 — Музыка Ф. ЛЕГАРА. Либретто А. ВИЛЬНЕР, Р. БОДАНСКИ. «ГРАФ ЛЮКСЕМБУРГ» (оперетта в двух действиях).

21 — Музыка А. ЖУРБИНА. Пьеса Г. ФЕРЕ. «ТРИ НЕВЕСТЫ ДЛЯ ПОЖИЛОГО ЧЕЛОВЕКА» (музыкальная комедия в двух действиях).

22 — Музыка И. ШТРАУСА. Пьеса и стихи В. ШКВАРКИНА. «ЦЫГАНСКИЙ БАРОН» (оперетта в трех действиях).

В ТЕАТР — ВСЕЙ СЕМЬЕЙ

9 — Музыка А. ДЕРИЕВА. Пьеса В. ЗИМИНА. «ОХ УЖ ЭТОТ ЦАРЬ ГОРОХ!» (музыкальная сказка в двух действиях).

16 — Музыка И. ШТРАУСА. Либретто Г. ВЬЕКЕРА. «ВЕНСКИЕ ВСТРЕЧИ» (оперетта в двух действиях).

Начало спектаклей: вечерних в будние дни в 19 час., в субботние и воскресные — в 18 час., детских и дневных — в 11 час. Выходной день театра понедельник. Справки по телефонам: 26-56-46, 26-75-59, 26-54-71.

ОТДЕЛ ТОРГОВЛИ КЕМЕРОВСКОГО ГОРИСПОЛКОМА

ставит вас в известность, ЧТО ТАЛОНЫ НА МАСЛО ЖИВОТНОЕ ЗА НОЯБРЬ **необходимо отоварить в ноябре,** т. к. в декабре они отовариваться не будут. Просим своевременно отоваривать талоны на масло.

Телефон для справок 26-47-74.

Кемеровоторгреклама.

Совет соучредителей газеты «Кузнецкий рабочий»

ОБЪЯВЛЯЕТ КОНКУРС

НА ЗАМЕЩЕНИЕ ДОЛЖНОСТИ РЕДАКТОРА.

В конкурсе могут участвовать лица с высшим образованием, имеющие опыт сотрудничества со средствами массовой информации и работы в творческих коллективах.

Участник конкурса представляет следующие документы: заявление, автобиографию, по желанию участник конкурса представляет другие материалы характеризующие его деятельность (публикации, рекомендации и т. д.).

Документы подавать в конкурсную комиссию по адресу: 654005, Новокузнецк Кемеровской области, проспект Металлургов, 44, городской совет, Стефанишиной Светлане Ивановне.

Справки по телефонам: 45-57-02 — редакция газеты; 45-12-02, 45-12-74 — орготдел городского совета.

Заявления принимаются в течение месяца со дня опубликования объявления.

КЕМЕРОВСКИЙ ОБЛАСТНОЙ ЦЕНТР ПО ТРУДОУСТРОЙСТВУ, ПЕРЕОБУЧЕНИЮ И ПРОФОРИЕНТАЦИИ НАСЕЛЕНИЯ

ПРИГЛАШАЕТ

НА РАБОТУ В АРЕНДНЫЙ ПРОЕКТНЫЙ ИНСТИТУТ ПИЩЕВОЙ ПРОМЫШЛЕННОСТИ главного архитектора проектов (оклад 270 руб.), заведующего группой — строителя — 240 руб., инженеров-строителей всех категорий — 150—220 руб., архитектора — 150 руб., экономиста — 160 руб., сметчика-строителя — 160 руб., инженера-технолога-кондитера — 150 руб.

Выплачиваются к окладу коэффициент, КТУ, по итогам работы за год — тринадцатая заработная плата, вознаграждение за выслугу лет. Институт работает в условиях аренды.

НА РАБОТУ В КЕМЕРОВСКИЙ ТРЕСТ ИНЖЕНЕРНО-СТРОИТЕЛЬНЫХ ИЗЫСКАНИЙ — водителей автомобиля, средняя зарплата 300—380 руб., трактористов — 300—350 руб., слесарей механосборочных работ — 350—400 руб., токарей — 300—350 руб., штукатуров маляров — 300—350 руб., кладовщика — 150—180 руб., рабочего склада — 220—300 руб., уборщика производственных помещений — 120—160 руб.

Водители автомобиля могут получить специальность помощника машиниста, машиниста буровой установки, после чего им осуществляется доплата за вождение буровой установки, и средняя зарплата составляет 400—600 руб.

При выполнении полевых работ и в командировках выплачиваются суточные в сумме 3 руб. 50 коп. По итогам работы за год выплачивается тринадцатая заработная плата. Проработавшие пять и более лет получают вознаграждение за выслугу лет.

Обращаться: г. Кемерово, ул. Трудовая, 4; проспект Ленинградский, 24а; ул. Сарыгина, 40.

ТВ

21 ноября

I ПРОГРАММА

Передачи ЦТ.

6.30 «120 минут».
8.35 Мультфильм.
9.05 «Жизнь Клима Самгина». Художественный телефильм. 8-я серия.
10.10 «Слово». Литературно-художественная программа.
12.10 Татарские народные песни исполняет Г. Сафиуллина.
12.30 Время.
13.20 «Пока живет народная душа». О фестивале национальных видов спорта народов России.
13.50—14.15 Б. Бриттен «Озарения». Вокальный цикл для тенора и оркестра на слова Рембо.

Перерыв до 15.30

15.30 Фильм — детям. «Истории с Бенно». 1-я серия.
16.40 Концерт Государственного ансамбля танца Чечено-Ингушской АССР «Вайнах».
17.10 Детский час с уроком английского языка.
18.10 Парламентский вестник России.
18.30 Время.
19.00 Качество и рынок.
19.45 «Ялта-91».
19.55 «Жизнь Клима Самгина». Художественный телефильм. 8-я серия.
21.00 Время.
21.30 Коллаж.
21.35 Концерт памяти Яна Френкеля.
22.35 Ступени.
23.50—00.15 Телеслужба новостей.

II ПРОГРАММА

Передачи ЦТ.

8.00 Утренняя гимнастика.
8.15 «Секреты природы». Научно-популярный альманах.
8.35, 9.35 Природоведение. 3-й класс. Лесные кладовые.
9.05 Немецкий язык. 1-й год обучения.
10.05 Немецкий язык. 2-й год обучения.
10.35, 11.35 Физика. 7-й класс. Сила, что движет мирами.
11.05 Русская речь.
12.05—13.15 «Трест, который лопнул». Художественный телефильм. 2-я серия.

Перерыв до 17.05

17.05 Телестудии городов РСФСР. «За живой рыбой». Передача из Мурманска.
17.25 Фестивали. Конкурсы. Концерты.
18.30 Время.

КЕМЕРОВО.

19.00 «Пейзаж с постаментом». Документальный фильм.
19.25 «43-й на старте». Встреча с хоккейной командой «Кузбасс».

Передачи ЦТ.

20.00 Спокойной ночи, малыши!

КЕМЕРОВО.

20.15 Пульс.
20.45 «Шаг за горизонт». Ключ Матери Мира, или Информация из города Огня.
21.30 Новокузнецкое автотранспортное предприятие № 4 приглашает... Реклама.

Передачи ЦТ.

21.35 На сессии Верховного Совета СССР.
22.35 Дневник сессии Верховного Совета РСФСР.
23.35 «Трест, который лопнул». Художественный телефильм. 3-я серия.
00.40—02.45 Хоккей. Чемпионат СССР «ЦСКА» — «Динамо» (Рига).

III ПРОГРАММА

Передачи ЦТ.

19.00 Мультфильм.
19.10 «Я помню чудное мгновенье». Музыкальный телефильм.
20.00 Спокойной ночи, малыши!
20.15—21.35 «Что означает ваши имена?». Концерт-встреча с популярными поэтами, композиторами исполнителями.

22 ноября

7.00 Программа передач. Погода. 7.03 «Местное время». Информационная программа. 7.15 Обзор областных газет. 7.23 Объявления, музыка. 7.30 Погода. 7.31 «Полчаса с вами». 7.58 Погода. 15.20 «По вашим письмам». Музыкальная программа. 18.15 «Полчаса с вами» (повторно). 18.43 «Местное время». Информационная программа. Погода. Программа передач на 23 ноября. 19.15 Объявления. 19.30 «Почтовый ящик». Рекламное приложение. 19.45 «Саквояж». Информационно - музыкальная программа.

погода

21 ноября по области днем будет облачно с прояснениями, кратковременные слабые осадки. Ветер юго-западный 9—14 местами 15—20 метров в секунду. Температура 1—6 градусов тепла, местами до 5 градусов мороза. Местами слабый гололед. Давление и влажность существенно не изменятся.

Третья страница сегодняшнего номера — сменная.

Редактор А. В. ТРУТНЕВ.

КУЗБАСС

Учредители: Кемеровский обком КПСС и Кемеровский областной Совет народных депутатов.

АДРЕС РЕДАКЦИИ:

650630. г. Кемерово, проспект Октябрьский, 28.

Справки по редакции 52-32-74; по письмам 52-03-22; по рекламе 52-69-33.

Собственные корреспонденты в Мариинске — 2-31-20, Новокузнецке — 45-97-84, Междуреченске — 2-82-12, Осинниках — 2-25-64, Энске — 3-16-29, Мысках — 2-18-66.

Газета выходит 300 раз в году ежедневно кроме понедельника. Тираж 260 тыс. экз. Объем 2 п. л. Печать высокая.

ИНДЕКС 51901

1 2 3 4 5 6.

Заказ № 265.