ОБЛАСТНАЯ МАССОВАЯ ГАЗЕТА

Издается с 7 января 1922 года

Пролетарии всех стран, соединяйтесь!

КУЗБАСС

259 (20189).

СРЕДА, 14 ноября 1990 г.

Цена 3 коп.

каким быть «Кузбассу»-91

Автор, Юрий Владимирович Голик, — народный депутат СССР. До недавнего времени — декан юридического факультета Кемеровского государственного университета. Выпускник Томского государственного университета. Кандидат юридических наук. Ему 38 лет. В настоящее время — председатель Комитета Верховного Совета СССР по вопросам правопорядка и борьбы с преступностью.

ЖИЗНЬ ЗАВИСИТ ОТ НАС

Читаю «Кузбасс» не первый год и даже не первый десяток лет. Изменилась страна, изменился Кузбасс, меняется и лицо газеты. Как-то уж очень быстро мы в наши дни забываем все хорошее и выпячиваем на вид все плохое. По логике некоторых «ораторов», хуже этой газеты в стране не сыскать, и все прошедшие десятилетия «Кузбасс» только и делал, что восхвалял партаппарат. Неужели и снятие грифа «орган обкома КПСС» тоже произошло по велению партаппарата? Насколько мне известно, все было как раз наоборот. Партийная газета, я убежден, нужна, и, надеюсь, она будет, но сейчас «Кузбасс» — областная массовая газета. Может, это прообраз той деполитизации, за которую многие ратуют, но мало кто понимает, что деполитизированных средств массовой информации нигде и никогда не было, нет и вряд ли они в обозримом будущем появятся. В этом отношении правила игры и у «нас», и у «них» одинаковы, методы и приемы борьбы бывают разные.

Что мне нравится в «Кузбассе»? Стремление к полному отражению событий области, желание учесть интересы всех слоев кузбассовцев и оптимистический тон. Не бодренькое «ура» и «шапкозакидательство», не дежурное «у нас — лучше всех», а простой и хороший оптимизм. Без здорового и здравого оптимизма нам в это сложное время просто не выжить. Человек должен верить в себя, в свои силы, в свои способности.

Чем я недоволен в «Кузбассе»? Медлительностью и неспешностью. Если оперативная информация проходит нормально, то политический комментарий отстает, а иногда просто безбожно опаздывает. В наше динамичное время это непростительно.

Страдает «Кузбасс» и «забывчивостью». Сколько публикаций было в защиту Горной Шории и Писаных скал? Положение изменилось к лучшему? Как там сейчас дела?

Несколько раз «Кузбасс» обращался к проблемам микрорайона ФПК в г. Кемерово. С огромным трудом, благодаря усилиям и настойчивости депутатов горрайсоветов возвели коробку школы в этом микрорайоне. Сейчас строительство школы курирует лично председатель горисполкома В. Михайлов, поэтому кемеровчане уверены, что школа к будущему учебному году будет полностью готова к приему ребятни. Но это решение только одной проблемы. А другие?

Меня, как криминолога, интересует освещение вопросов преступности на страницах печати. Всем ясно, что здесь не все в порядке. Но неужто так плохо? Если взглянуть на статистику преступности и сравнить ее со статистикой соседних областей, то окажется, что нас впервые за многие десятилетия обогнали все. Если посмотреть подшивку газет, то в голову лезут совсем обратные мысли.

В Англии, например, существует закон, согласно которому газета, сообщившая о совершенном преступлении, обязана через некоторое время сообщить о конкретных мерах, принятых полицией. Мы же часто вынуждены довольствоваться фразой «ведется следствие» или «возбуждено уголовное дело». Очень информативно, не правда ли? Может, стоит взять на вооружение эту английскую норму?

По долгу службы я читаю многое из того, что издается в области, включая «Комсомолец Кузбасса», «Нашу газету», «Левый берег», «Земляки», «Репортер»... Этот список можно продолжить, тем более что мне нередко присылают заводские многотиражки и районные газеты. Не могу сказать, что мне нравится все, что я читаю. Слишком много мальчишеского сничества и примитивного эпатажа. Брань хотя на вороту и не виснет, но и друзьями людей не делает. В этом отношении «Кузбасс» выгодно отличается от многих своих собратьев ровностью тона и тем, что не подсовывает своим читателям гнилопробный непроверенный материал, «клюковку с перчинкой». Это всегда дает эффект, но не сиюминутный, а отдаленный во времени.

Видимо, кое-кто, дочитав заметку до этого места, решит: «Ну, все! Сейчас начнет агитировать за подписку на газету». Нет, не начну. Пусть каждый сам делает свой выбор в зависимости от своих вкусов, интересов и желаний. Что касается меня, то я буду читать эту газету и в 1991 году. И не только по долгу службы. Я к ней просто привык и не считаю это дурной привычкой.

Пользуясь случаем, хочу сообщить читателям «Кузбасса» и жителям Кузбасса свой рабочий телефон в Москве — 203-97-58. Не всегда по этому телефону можно будет застать меня, но вас всегда выслушают, запишут необходимую информацию и передадут мне. Ну а телефон моего секретариата в Кемерове — 53-15-44 — и так известен.

ПОЧЕМУ В КУЗБАССКИХ МАГАЗИНАХ НЕТ ПРОКОПЬЕВСКИХ ПЫЛЕСОСОВ?

Научно-производственное объединение «Электромашина» выпускает в год 620 тысяч электропылесосов «Буран».

Причем это в полтора раза больше, чем в прошлые годы, когда они еще были свободно в продаже. Пылесос — это не основная продукция «Электромашины». Их выпуск, по словам генерального директора А. А. Шевелева, обходится сейчас «в копеечку». Из-за нестабильности обстановки в республиках, являющихся поставщиками некоторых комплектующих, объединение понесло убытки в миллион рублей. Например, шланги для пылесосов приходится доставлять из Батуми самолетами за счет предприятия. Тем не менее на «Электромашине» не пошли на свертывание производства. Наоборот, объединение собственными силами строит завод, где будут налажены выпуск комплектующих и сборка пылесосов. Предполагается, что благодаря новым технологическим линиям их объем достигнет миллиона единиц в год. Но где гарантия, что все пылесосы не уйдут из области? «Мы своей продукцией не распоряжаемся, — говорит А. А. Шевелев, — потребителей определяет областная база «Росхозторг». Как она распределяет? За девять месяцев нынешнего года из 319 тысяч в кузбасские магазины объединение отправило лишь 25 тысяч пылесосов. Само предприятие могло бы продать гораздо больше. Например, в шестом цехе пылесосами загорожены все проходы — нет упаковки. Можно было бы их реализовать в Кузбассе в целлофановых пленках. Но сверху предписывают: нельзя. По мнению специалистов, объединение обошлось бы без такого посредника, как база «Росхозторг», которую просто невыгодно содержать. Производитель продает по опту пылесосы с японской турбинкой за 41 рубль, а в магазинах их стоимость 56 рублей. Но ни специалисты, ни рабочие выгоды от этой разницы не имеют. Впрочем, как считают в объединении, можно было бы обойтись и без самого Министерства электротехнической промышленности и приборостроения, которое все равно полностью не обеспечивает комплектующими частями.

На свободном рынке цена пылесосов, конечно, возрастет, но не до такого уровня, какой может определить центр, считает зам. начальника цеха № 6 А. Е. Денисов. Кроме того, на рынке появится продукция и других заводов. Пылесосы прокопчан здесь могут даже проиграть — внешним видом, качеством упаковки. Тогда, возможно, пришлось бы не объем наращивать, а заботиться о конкурентоспособности пылесосов. Но при сохранении нынешней системы хозяйствования, планирования, распределения прокопьевские пылесосы еще долго будут оставаться дефицитным товаром.

В. ТОКАРЕВ.

г. Прокопьевск.

перед выборами

КАНДИДАТЫ В НАРОДНЫЕ ДЕПУТАТЫ

Областная избирательная комиссия сообщает, что окружные избирательные комиссии зарегистрировали кандидатами в народные депутаты областного Совета следующих товарищей:

по избирательному округу № 26 (г. Березовский)

Заболотнова Виктора Георгиевича — председателя совета арендаторов разреза «Черниговский»;

Никитина Павла Евгеньевича — главного геолога шахты «Первомайская»;

по избирательному округу № 46 (г. Кемерово)

Архипенко Валерия Ивановича — командира в/ч.

Баранова Александра Кузьмича — хозяйственного руководителя театра-студии «Родник»;

Конова Юрия Андреевича — заведующего кафедрой КемТИППа;

Соловьева Алексея Ивановича — диспетчера Кемеровского ДСК;

Чешкова Василия Михайловича — бригадира слесарей Кемеровского мехзавода;

по избирательному округу № 200 (г. Топки)

Максименко Владимира Ефимовича — первого заместителя начальника ТСО «Кузбасстрой», г. Кемерово;

по избирательному округу № 204 (г. Юрга)

Белышева Бориса Александровича — начальника отдела «Темп» п/о «Юргинский машиностроительный завод»;

Николаенко Геннадия Павловича — начальника бюро управления и развития платных услуг населению п/о «Юргинский машиностроительный завод».

Областная избирательная комиссия.

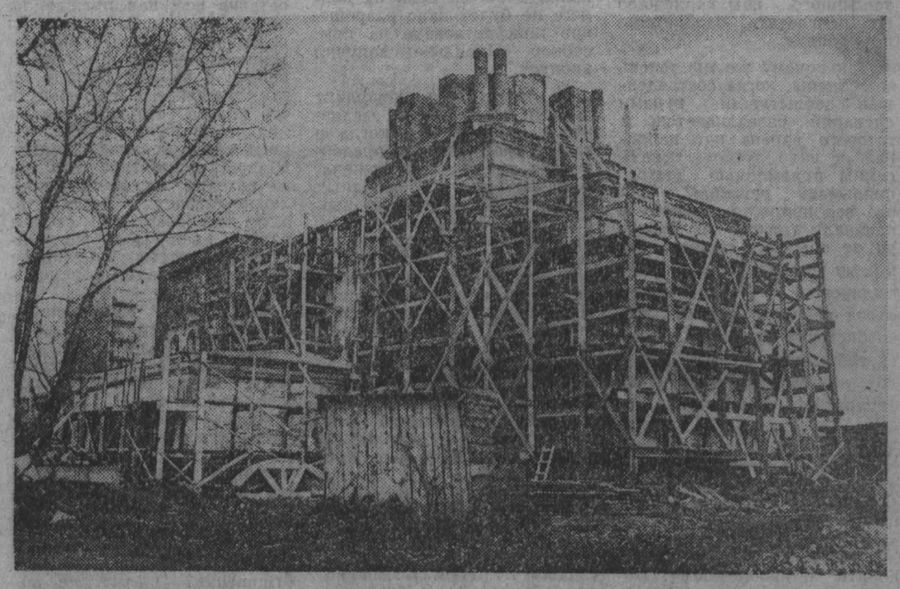

ПОНЕДЕЛЬНИК — ДЕНЬ ТЯЖЕЛЫЙ

В понедельник, 12 ноября, в Мысках была почти полностью парализована работа пассажирского транспорта. Сотни людей ждали на остановках автобусы, а они в это время отстаивались на автовокзале. Телефон диспетчера АТП накалился от звонков жителей. Забастовка?

А случилось вот что. Накануне весь день лил дождь, вечером подморозило, и дороги превратились в скользкий каток. Городские службы оказались не готовы быстро привести их хотя бы в безопасное состояние. Лишь смельчаки водители отваживались на рейсы по маршруту центр — ГРЭС, где который уже год они рискуют в распутицу, преодолевая самый опасный участок дороги — железнодорожный виадук при въезде в поселок Энергетик. Но, похоже, аварийное состояние бесхозного виадука никого не беспокоит, хотя здесь проходит междугородный маршрут.

К вечеру скользкие участки дорог подсыпали, но водителей автобусов эта косметическая мера не устраивает. К тому же к гололеду прибавилась нехватка бензина. Мысковчане не уверены, что подобный автостресс не повторится в ближайшее время.

В. ШЕВЦОВ.

г. Мыски.

реставрация

ПРЕОБРАЖЕНСКИЙ СОБОР

В Новокузнецке восстанавливаются разрушенные церковные здания

В сложных дебатах и долго по времени решалась судьба Преображенского собора в Новокузнецке. И вот дело, казалось бы, сдвинулось с мертвой точки в 1989 году. Приехали строители, реставраторы привезли сюда все, что только можно уместить во дворе, и до февраля 1990 года работы заморозили, а территорию использовали как перевалочную базу. После решения сессии горсовета остатки уникального собора были переданы в собственность Никольской церкви. После этого тех горе-строителей долго и упорно выселяли, и только под воздействием общественности истина восторжествовала.

Сегодня строительство ведется интенсивно.

На пожертвования жителей города и средства, выделенные самой церковью, возведены совершенно разрушенные части здания, в том числе колокольня. Колоссальный труд приложили мастера кирпичной кладки на первом этаже. Был восстановлен заново предел Никольский, мастера перекладывали свод. Восстановлен и второй предел Иоанна Крестителя.

НА СНИМКАХ: Преображенский собор на реставрации; подсобный рабочий В. И. Слепченко и каменщик В. Г. Маслаков.

Фото В. Грызыхина.

г. Новокузнецк.

интервью в номер

ИСПЫТАНИЕ НЕПОГОДОЙ

Раньше бы сказали, что горком КПСС живет напряженной жизнью, но мы скажем проще: горком сегодня не сидит на месте. Во второй половине дня все работники, как правило, выезжают в партийные организации города — чаще всего на отчетно-выборные партсобрания. И, договариваясь о встрече, Э. В. Жигулина, секретарь Кемеровского горкома КПСС, подчеркнула, что располагает только утренними часами.

И вот мы в креслах у журнального столика, что располагает, как известно, к доверительности. Не делаем друг другу открытия, поделившись наблюдениями: атмосфера на партийных собраниях чаще всего безрадостная. Если есть боевые выступления, то сквозь наступательный настрой прорывается в них ностальгия по прошедшим временам, утраченным принципам. Но в основной массе коммунисты растеряны и отягощены сомнениями. Пожалуй, точно передает это состояние одна реплика, услышанная недавно: «Скажите, что делать мне лично, какая моя задача? И если я приму ее, то и партбилет положу ближе к сердцу. А так — готов отдать его хоть завтра!».

Вот об этом, о позиции рядовых членов КПСС, которых и сегодня еще миллионы, о том, как вернуть им активное отношение к жизни, к ее непростым явлениям, мы и говорим с Э. В. Жигулиной. Поводом послужило ее участие во Всесоюзном совещании идеологических работников, которое недавно прошло в Москве.

— Нет, готовой концепции действий я не привезла. И, выступая сегодня на собраниях, не могу все разложить по полочкам — делюсь и своими сомнениями, говорю от себя, а не от лица безымянной непогрешимости. И чувствую: таким разговором люди не удовлетворены. Многие привыкли к лозунгам, к четким установкам. А я такого лозунга изречь не могу и не хочу. Радоваться бы надо этому обстоятельству, а мы в растерянности...

Для меня идеологическая перестройка непреодолимых внутренних барьеров не создала, во всяком случае, миновали они естественно и органично. Может, потому, что в прошлом я педагог, и соединение общечеловеческих ценностей с партийными принципами всегда было моей потребностью. Но в оценках быстроменяющейся ситуации, конечно, никто не застрахован от ошибок. И в этом смысле московское совещание дало очень много. На моей памяти не было ничего подобного — то есть встреч подобного уровня и ранга. И наши беседы и споры носили скорее лабораторный характер, не было никакой «накачки» очередными установками. Звучали просто мнения и сомнения, и бессилие порой даже. Но был и обмен очень интересным опытом, в котором чувствовалась скрытая энергия подъема — трудного и тяжелого, но подъема, а не спада. Дальше всех в этом направлении ушли коммунисты из Литвы. Там сама ситуация стала суровым, но хорошим учителем. Уже почти всюду сумели восстановить райкомы, есть регионы, где влияние Компартии почти абсолютно. Коммунистов поддерживает крестьянское население. Но сами прибалты не считают эти факты достижением. Напротив, в нынешней внутрипартийной ситуации видят, может быть, преувеличенную свою вину — ведь раскол, по сути, начался с их республиканского съезда...

— Ну, склеенный горшок уже никогда не будет целым. Стоит ли жалеть? Сегодня, наверное, надо сохранить то, что осталось. А это будет зависеть от того, какую позицию займет партия в наступающей перестройке экономических отношений.

— Многое подскажет ход реформы. В заявленных сегодня предпосылках есть определенная двойственность. С одной стороны, партия выступает за развитие деловой активности, за включение в экономику разносторонних человеческих интересов, в том числе и интересов собственности. С другой — за соблюдение принципа справедливости, за социальную защиту менее динамичных общественных и экономических структур. Поэтому партию можно критиковать как «справа», так и «слева».

Кстати, это противоречие выбора и определяет сегодня напряженность политической ситуации. Скажем, программа союзного правительства прямо сохраняет приверженность социалистическим принципам: предпочтение отдается коллективным формам экономической деятельности, сохраняется контроль государства над значительной частью сферы производства и сферы потребления — во всяком случае, на первых порах. А программа российского парламента больше опирается на «частнокапиталистическую» модель. Отсюда и все споры, несогласия, в них дело, а вовсе не в различиях тактики, сроков и прочих деталей.

Мне лично импонирует позиция Леонида Абалкина, с ним на этом совещании был обстоятельный разговор. Его концепция исходит вовсе не из «идейности» нашего экономиста, а из трезвой оценки ситуации, из чувства исторического времени. Нельзя десятилетиями идти одним курсом и вдруг поменять его на противоположный. Чем это чревато — трудно даже представить.

Для меня важно одно: партия в каждом человеке видит его природное право на лучшую долю, на полноценную жизнь, на счастье и будет защищать «малых сих». Уверена: при расслоении общества, при отрыве одних социальных групп от других эта позиция партии вернет ей авторитет и уважение, укрепит ее влияние в обществе.

— Но само собой ничего не приходит. В какое практическое русло направить энергию еще многочисленных партийных подразделений? Ведь создается впечатление, что эта энергия сегодня направлена только на самосохранение.

— Направления работы подскажет конкретная обстановка. Единого рецепта здесь нет. На одной из встреч нашего совещания прозвучало такое сравнение: сейчас свирепствует политический шторм, и нам надо учиться плавать. Но наука эта, как известно, дается тем, кто сам бросается в воду.

Не могу посоветовать только одного — слишком уж нечься за свое выживание. Сохранит парторганизация номинальную структуру, оклады, кабинеты — ну и что? И уж категорически не приемлю проявлений комчванства, кастового эгоизма, узости интересов. А ведь некоторые партработники и в сегодняшней ситуации сохраняют высокомерие и даже не очень стараются его скрыть.

Кое-где в районах идет конфронтация Советов с партийными органами. Спорят из-за помещений, из-за старых долгов. Не берусь судить позицию депутатских лидеров, но упорство партийных функционеров иначе как политической глупостью назвать не могу. Мы приняли на себя такую тяжесть! Кто сегодня разберет по полочкам плохое и хорошее в нашей истории, победы и трагедии? Все так перемешалось... Мы приняли на себя ответственность за все. Что же, будем ждать аплодисментов? Нет, надо уметь и голову склонять, и даже иногда преклонять колени. В этом, кстати, признак внутренней силы, а амбиции — от бессилия.

Да и с кем воевать — с Советами, на которые у нас самая большая надежда? Помочь им хоть в малом — вот задача благородная.

Многие Советы сегодня теряют чувство меры, хватаются за все сразу, в ревнивом своеволии оттесняют от функций управления другие структуры, в том числе и партийные, и вышестоящие органы. Образно говоря, в крике решают, и кому тротуары подметать, и как предприятиями управлять. Не комментируя правовую сторону подобных ситуаций, замечу, что молодая власть на местах может оказаться захлестнутой лавиной вопросов и проблем. На это накладывается заметный непрофессионализм депутатов, и если не хватает логики и доказательности, на подмогу приходят эмоции. Такой путь, увы, ведет власть в тупик, а общество — к взрыву.

Внести в обстановку конструктивную струю могут попытаться партийные организации соответствующих регионов. Наш горком сделал несколько шагов в этом направлении. Используя научный и методический потенциал, объективно подготовили данные по ряду вопросов, выносимых на сессии, в частности по формированию бюджета, о судьбе коксохимического завода, пригласили депутатов-коммунистов. И, знаете, на первую встречу к нам пришли немногие, кое-кто неохотно, а на вторую — уже дружнее. Ведь работать в обстановке эмоционального «пожара», который зачастую вспыхивает на сессиях, невозможно, и депутаты это понимают. Поэтому в перспективе горком видит создание чего-то вроде депутатского клуба или консультационного центра, идея такая есть.

— Все это хорошо и звучит даже оптимистично. Но это не спасает производственные партячейки, рядовых, «от станка», коммунистов от патовой ситуации. Вам достает вашей внутренней убежденности, а другим — нет. Ведь они не ученые, не политики, на нашем историческом корабле они не были рулевыми, хотя и принадлежат к партии, которая считала себя таковой...

— Есть такое понятие — честный человек. Наверное, наша пропаганда девальвировала и его, непременно связывая с моральным обликом строителя коммунизма. Но мне хочется сказать именно так: честность, порядочность, совестливость. Если у человека болит душа за свой город, в котором плохо жить, за своих детей, которых надо поставить на ноги, за жену, которая бежит к темному подъезду, прижимая к себе сумочку с получкой, — значит, мы с ним думаем одинаково и мы люди одной партии. Пусть ему и не очень понятно, кто там был большим марксистом — Ленин или Карл Каутский.

— Ну а все же, если нужен и такой ответ? Возвращаясь к сравнению о политическом шторме... Наверное, кому-то нужны помощь, спасательный круг?

— А он нужен нам всем, всему обществу. Ведь выплыть мы можем, помогая друг другу, чувствуя локоть или хотя бы присутствие, зная, что товарищи всегда придут на помощь в минуту опасности. И особенно это сегодня необходимо коммунистам, перед которыми стоит задача: выдержать всю тяжесть крутого закономерного процесса обновления партии.

Беседу вел **Л. СЕРГЕЕВ.**

В МУКАХ СОМНЕНИЙ И НЕСОГЛАСИЯ

Субъективные заметки со второго съезда шахтеров страны

Не знаю, был ли еще в нашей истории съезд, ход которого невозможно было предсказать, где все дышало неопределенностью, было зыбко и туманно. Иногда казалось, что съезд утонет в словопрениях, разноречивых и взаимоисключающих мнениях. То и дело по залу Дворца молодежи пробегал холодок разочарования, делегаты досадовали на своих коллег, на себя, готовы были впасть в уныние. Но мы знаем: дело сделано — создан независимый профсоюз горняков. И в конце концов не так уж важно, что было до того.

Попробуем все же снять с себя эту эмоциональную неудовлетворенность (недовольство зрителя не слишком отлаженным спектаклем), обнаружим, что не так уж и плох был этот второй шахтерский съезд. Ведь система приучила нас к готовому результату, кем-то там, в руководящих высях, заранее приготовленному и отрепетированному. Нам не полагалось думать и сомневаться в съедобности приготовленного, нам надлежало его проглотить, одобрительно крякнув.

Так почему же мы теперь возмущены, когда составленный неопытными руками сценарий разваливается, а готового варева кот наплакал и надо думать, искать самим приемлемый выход, принимать решения? Как это все непросто, трудно и поначалу коряво, так отлично от обычных гладких, ни к чему не обязывающих формулировок! Воспринимать съезд рабочих с таких вот снобистских позиций — не своеобразный ли это рецидив уходящего в прошлое аппаратного мышления?

И все же будем честны до конца. Съезд не был подготовлен, как того требовала обстановка. Я слышал от многих делегатов, что они не имели понятия, зачем и для чего едут в Донецк: «Ехали, чтобы по-рабочему поговорить о наболевшем». Но не слишком ли это дорогое удовольствие? Ведь отсутствие информации о целях и задачах предстоящего съезда отняло у делегатов уйму времени на выяснение того, что должно им было быть ясно еще до съезда. Об этом же — отсутствии информации — говорят и данные опроса делегатов, проведенного социологами Донецка. Только каждый второй оказался хорошо информированным о решениях первого съезда шахтеров, каждый десятый вообще о них ничего не слышал. «Это вызывает тревогу, — резюмируют ученые, — ведь делегаты съезда — это наиболее активные участники рабочего движения в регионах. Если уж их уровень информированности столь низок, то что можно сказать об информированности в трудовых коллективах?».

Почему я столь подробно говорю об этом? На съезде царила напряженная, нервозная обстановка, делегатам всучивали всевозможные «обращения», пытались породить сомнение в целесообразности его проведения. По залу тенью бродила фигура умолчания. Понятно, что съезд для Министерства угольной промышленности СССР, Центрального совета профсоюза горняков не сулил ничего хорошего. И они тайно и явно противились ему. Недаром в зале было столь необычно много приглашенных высокопоставленных руководителей. А информация о первом шахтерском съезде и подготовке второго просто не доходила до горняков, очевидно, оседая в теркомах и объединениях.

А что же оргкомитет съезда, в котором три десятка душ и сопредседателем которого «первый горняк страны» министр М. Щадов? Он вызвал у журналистов, аккредитованных на съезде, по меньшей мере, недоумение. Не знаю, по какому принципу, на каком своем совещании члены оргкомитета принимали решение, кого из журналистов пускать, а кого не пускать на съезд. Первый инцидент произошел во время аккредитации: собкору «Правды» по Донбассу Б. Глотову вход на съезд был воспрещен. И только когда другие собкоры центральных газет заявили, что покинут съезд, если их коллеге не будет дано разрешение присутствовать на нем, собкор «Правды» получил пропуск.

У меня этот конфликт вызвал ассоциации с недавними временами, когда в нашу страну власть предержащие не пускали нежелательных для них западных журналистов, «чтобы не чернили нашу светлую действительность». Авторитарные замашки у некоторых членов оргкомитета проявились на съезде весьма отчетливо. А как же тогда с плюрализмом? С разнообразием мнений и позиций? Или это не про вас писано, уважаемые члены оргкомитета? Вам приятнее слышать то, что хочется, критиковать тех, кого сподручнее, самим оставаясь при этом вне критики?

Но было бы глупо принимать позу обиженных, замечая только недостатки, сводить значение съезда к досадным мелочам. Возможно, для обвинений и были какие-то основания, но зачем добровольно надевать на глаза шоры? Давайте взглянем непредвзято на то, что на самом деле происходило на съезде.

А происходило, может быть, неприметно, самое важное — выкристаллизовывалось понимание сложности задачи, которую на себя взвалило рабочее движение. Вспомним июль прошлого года, когда казалось, что стоит предъявить правительству требования — и тут же все проблемы будут решены. Однако предъявлять — это одно, а создавать, организовывать самим — нечто иное. Недаром до последнего дня съезда вопрос о создании независимого профсоюза горняков висел на волоске: делегаты не могли прийти ни к какому решению, а определенная часть зала вообще не хотела никаких решений.

Прозрение наступало постепенно, реальность входила в горняков, вытесняя митинговые иллюзии. И слушали делегаты долгий доклад министра Щадова, не прерывая его. Не потому, что Михаил Иванович так уж увлек зал — хотели понять своего противника, какой сюрприз он приготовил им в преддверии грядущего рынка.

А министр не дурак, так обрисовал перспективу, что выходило: шахтерам без министерства — хана. Кругом сплошные убытки, из 564 шахт страны без дотации могут сводить концы с концами лишь 12. Призадумались горняки. Особенно донецкие: старые шахты, километровые выработки, а тут еще этот рынок... Выгоднее закупить уголь в Польше и отправить его в соседнюю Белоруссию, чем везти туда донецкий, посыпанный золотой (до двухсот и более рублей на тонну) дотацией.

Убедил «отец родной» шахтеров не бузить, заняться делом? В зале тягостно повисло оскомину набившее: чтобы лучше жить, надо лучше работать. Но оцепенение после министерской атаки у делегатов прошло быстро. Надежды Михаила Ивановича, что шахтеры побузят и, усмиренные его апокалипсическими доводами, разъедутся по домам, оставив все, как прежде, не оправдались. Зал ответил резкой критикой. Почему министр обошел стороной вопрос о рынке? Неужто он так страшен, что и упомянуть его нельзя? Но ведь мы ни дня не жили при рынке, откуда такая боязнь? Лукавит Щадов, неприятное для него обходит молчанием, прилюдно играет в демократа, а за министерским столом издает приказы и распоряжения, начисто лишающие горняков малейшей инициативы.

Не буду голословным, приведу пример. В угольной отрасли, по Щадову, должна превалировать госсобственность. Могут быть и арендные отношения, упомянул вскользь министр. Но есть распоряжение № 902 за подписью М. Щадова, которое напрочь запрещает переходить на аренду шахтам, которые опасны по запыленности и загазованности. Но, спрашивается, какая шахта абсолютно безопасна в этом отношении? Значит, не видать шахтерам аренды, как своих ушей?

Но в тот же день делегаты из уст другого члена правительства, первого заместителя председмина СССР Л. Рябева, услышали нечто иное: каждое угольное предприятие самостоятельно и может вступать в любые отношения с государством, в том числе и арендные. И никаких упоминаний о «загазованности» и прочих напастях. Вот те на! Два члена правительства — и все невпопад. Или это слова, доверять которым следует с осторожностью?

Делегаты и не доверяли. Но в отличие от первого шахтерского съезда слушали, не перебивая, не выкрикивая: «В отставку!». Пройден этап анархистского отрицания, демократия — это терпимость к чужому мнению.

Да, Щадова не «приняли», отвергли его притязания на монополию в отрасли, но было в его докладе и немало ценного, которое, к сожалению, осталось незамеченным.

— Щадов обратился к нам за помощью, а мы его не услышали, — сказал мне делегат из Новокузнецка, помощник начальника участка шахты «Полосухинская» А. Шумов. — Чтобы снизить максимальный налог с прибыли с 45 до 35 процентов, шахты Кузбасса освободить от налога на рентабельность, не облагать налогом оплату труда, идущую на расширение производства, снизить налоговые ставки на фонд оплаты труда и фонд потребления. Не услышали, потому что это все потонуло в большом, громоздком докладе.

Рабочее движение сегодня представляет силу, с которой нельзя не считаться. Заручиться поддержкой рабочих не прочь многие лидеры различных партий. На первый съезд шахтеров прибыл лидер Демократической партии России Н. Травкин, на второй съезд — А. Оболенский, член президиума социал - демократической партии России. Они выступали, проводили пресс-конференции, пытаясь вызвать симпатии шахтеров к себе, своим партиям.

Возможно, у читателей сложилось представление о рабочем движении как о некоей единой, связанной общими интересами организации, где все ее участники дружно стремятся к одной цели. Мое пребывание на двух съездах шахтеров развеяло эти иллюзии. Согласия здесь нет и в помине, напротив, то и дело возникает конфронтация между группами и регионами. Временами казалось, что все усилия делегатов добиться какого-то результата ни к чему не приведут и съезд зашел в тупик, из которого уже не выбраться.

Так случилось, когда обсуждали вопрос о создании независимого профсоюза. Хотя на первом съезде вопрос создавать или не создавать профсоюз был решен положительно, на втором съезде вновь зазвучали сомнения: нужен ли нам этот профсоюз? И здесь нет ничего удивительного. Ошибочно думать, будто все гвутся к самостоятельности. Мы приучены системой, что за нас кто-то думает, решает — нам остается только исполнять. Так, может быть, хуже, но спокойнее жить. Не исключение в этом отношении и шахтеры.

Принимается решение объявить съезд учредительным по созданию независимого профсоюза. Но после перерыва, обсудив в кулуарах ситуацию, делегат от Украины, начальник участка одной из шахт Б. Пелецкий, выступает против объявления съезда учредительным, призывает делегатов поддержать его и выразить протест вставанием. И что же? Ползала встало. Преимущественно делегаты Украины.

Объяснить это несложно. Шахты Донбасса умирают. С каждым годом добывать уголь там все труднее и дороже. В странах с нормальной экономикой многие из них давно уже были бы закрыты. Потому делегаты Донбасса больше пекутся о самосохранении, независимый профсоюз для них — темная лошадка, еще неизвестно, куда она завезет.

Резким диссонансом выделялись на съезде делегаты, входящие в известную организацию «Рух», стремящуюся к отделению Украины от СССР. Их выступления носили демонстративный характер, отвергались любые попытки прийти к согласию на основе компромисса. Однако у большинства делегатов столь экстремистская позиция поддержки не нашла.

Раскол наметился в предпоследний день работы съезда. Все настойчивее звучали голоса: зачем, мол, создавать новый профсоюз, когда можно реконструировать старый, улучшив его. Перед этим усиленно поработали эмиссары председателя ЦС профсоюза угольщиков В. Лупева. Судя по ситуации, довольно успешно. Назревала реальная опасность, что новый профсоюз создан не будет. Тогда инициативу взяли в свои руки кузбассовцы. Председатель совета рабочих комитетов Кузбасса В. Голиков предложил всем делегатам, заинтересованным в создании независимого профсоюза, собраться вечером в зале пресс-центра.

Но и на этом ночном «малом» съезде не было мира. Конфедерация или федерация? Кузбассовцы за конфедерацию: большая независимость региональных профсоюзов, возможность вхождения в профсоюз работников родственных профессий. Федерация же, когда идет распад государства, окажется нежизнеспособной организацией, скованной едиными, обязательными для всех параграфами.

В конце концов разум возобладал — независимый профсоюз горняков был создан. За основу структуры профсоюза приняты положения устава, предложенного кузбасской делегацией. А на другой день согласительная комиссия объявила о своем решении создать независимый профсоюз. Делегатам осталось только проголосовать.

Я уже сообщал в своих репортажах из Донецка, что в новом профсоюзе не могут состоять первые руководители, их заместители, главные специалисты, главный бухгалтер. Не совсем привычно звучит? Но куда денешься, мы же не удивляемся, что руководители западных компаний и фирм никогда не были членами профсоюза.

Если вдуматься, здесь нет ничего унижающего достоинство человека. Как говорится, каждому свое. Противостояние между работодателем и профсоюзом — естественное состояние, ведущее к процветанию экономики. Требования профсоюза об улучшении условий труда, о повышении заработной платы вынуждают предпринимателя совершенствовать технологию, искать более экономичные формы хозяйствования. В итоге в выигрыше все.

А как работники других профессий, которые тесно связаны с горняками,— обогатители угля, воспитатели и нянечки детских садов, где заботятся о детях шахтеров, инженерно-технические работники и т. д.? Им что, мыкаться неприкаянными? Нет, путь в независимый профсоюз им не заказан. На правах ассоциации они могут в него входить и пользоваться всеми его благами.

Но дело в том, что благо пока никаких. Легко сказка сказывается... Профсоюз пока только на бумаге. Создано исполнительное бюро из 20 человек. Предстоит труднейшая работа — создавать профсоюз на местах. Что из этого получится, пока неясно, хотя делегаты, с которыми мне довелось говорить, готовы взяться за дело засучив рукава.

Пока еще трудно в полной мере оценить происшедшее на втором съезде шахтеров. Несомненно одно: произошло нечто небывалое в истории профсоюзного движения страны — создан рабочий независимый профсоюз. Это случилось 26 октября 1990 года. Запомним эту дату.

В. ПИРОЖНИКОВ,
спец. корр. «Кузбасса».

гг. Донецк—Кемерово.

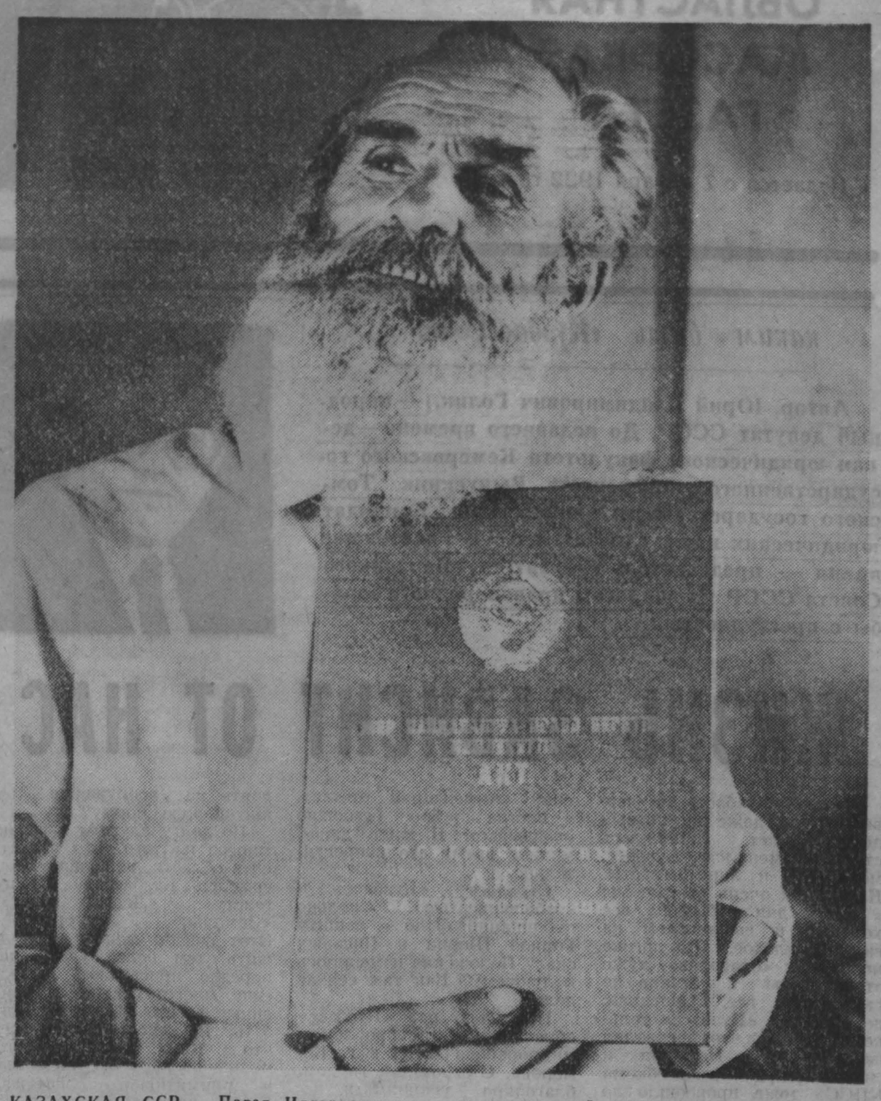

КАЗАХСКАЯ ССР. Павел Илларионович Леонтьев всегда мечтал стать самостоятельным, работать на своей земле. Сейчас ему 63 года. После многочисленных комиссий Павлодарский райисполком выдал ему государственный акт на право пользования землей, зарегистрированный в книге записей госактов за номером один. Леонтьевы получили во владение с правом наследования 260 гектаров земли на территории совхоза «Заря». У Павла Илларионовича сын, дочь, трое внуков. Павел Илларионович засеял свой земельный клин гречихой и, несмотря на крайне засушливый год, получил по пять центнеров с каждого гектара. Продав гречневую крупу и мед с пасеки, Павел Илларионович надеется уже нынче рассчитаться с краткосрочным кредитом — отдать 80 тысяч рублей, взятых в банке.

НА СНИМКЕ: П. И. Леонтьев с документом, закрепляющим за ним право пользования землей.

Фотохроника ТАСС.

по следам жалобы избирателя

ЛЮБИМ МЫ ВОЛОКИТИТЬ...

Проходчик шахты «Кузнецкая» объединения «Ленинскуголь» В. П. Дернов обратился с жалобой на то, что в Ленинск-Кузнецком управлении архитектуры и градостроительства волокитят, перестраховываются при узаконении индивидуальных жилых домов, построенных на земельных отводах предприятия Минуглепрома.

...Старший инженер отдела архитектуры Полысаевского горисполкома Н. И. Спиридонова знакомит меня с результатами рассмотрения дела об узаконении дома семьи В. П. Дернова, переданных из управления архитектуры Ленинска-Кузнецкого. В акте обследования самовольно выстроенного дома, в графе «Заключение госпожнадзора», записано: «Согласовываю узаконение только жилого дома», далее неразборчивая подпись. Это, поясняет Наталья Николаевна, расписался Г. П. Дмитриев, старший инженер ОВПО-6. Именно эта запись и явилась преградой к признанию законными строений, примыкающих к дому, — не соблюдены (занижены) противопожарные разрывы от дома до летней кухни. А до несгораемого гаража соблюдены, и даже с лихвой! Что за огульное заключение?

По телефону обращаюсь к Г. П. Дмитриеву, прошу разъяснить, почему он принял запрещающее решение. В ответ Геннадий Петрович возмутился:

— Моя запись не должна быть преградой, так как в комиссии по узаконению я присутствую как консультант, представитель пожарной инспекции. Окончательное же решение за исполкомами городских и районных Советов.

А заместитель начальника ОВПО-6 И. Е. Новиков подтвердил его слова официально. Госпожнадзор действительно выступает только лишь в роли консультанта, но отнюдь не диктует Советам признание жилья законным.

Кроме того, письмами ГУПО МВД СССР (от 27.02.73 г. и 19.04.82 г.) разъяснялось, что все вопросы, касающиеся строительства, реконструкции и сноса индивидуальных жилых домов, гаражей и других построек, относятся исключительно к компетенции исполкомов местных Советов народных депутатов и непосредственно решаются по представлениям городских (районных) отделов архитектуры, которые несут ответственность за соблюдение норм и правил. А в целях предотвращения волокиты при рассмотрении жалоб и заявлений граждан по указанным вопросам ГУПО МВД СССР рекомендует не допускать одностороннего вмешательства госпожнадзора в вопросы, подлежащие рассмотрению в соответствующих инстанциях (отделах) исполкомов...

Кто же виновен в создавшейся ситуации? Почему управление архитектуры и исполкомы горсоветов прикрываются записью заключений госпожнадзора, гоняя людей по инстанциям, когда все можно решить на месте, без волокиты?

Чтобы выяснить это, обратился я с депутатским запросом в Ленинск-Кузнецкое управление архитектуры и градостроительства. Но главный архитектор Н. В. Германова «отфутболила» мой запрос в Полысаевский горисполком. Из Полысаевского горисполкома я получил простую отписку, заместитель председателя С. А. Малашевич ответил, что решением исполкома № 63 от 28.05.90 г. В. П. Дернову (ул. Филатова, дом № 8) на основании заключения комиссии по узаконению самовольно выстроенных домов узаконен жилой дом без надворных построек. Тем самым он подтвердил факт волокиты, и только. И в заключение он предложил директору шахты «Кузнецкая» А. М. Терновых выделить Дернову земельный участок в Красногорском поселке для переноса дома с надворными постройками. Но сам застройщик не нуждается в этом: намерен переехать в соседнее село Конево без переноса усадьбы, попавшей в зону подработки. А дом, получивший законный статус, скорее всего, продаст на слом.

Беспокоит меня такой факт. В разговоре о волоките при узаконении домов и надворных сооружений С. А. Малашевич, зам. председателя Полысаевского горисполкома, заострил внимание на том, что В. П. Дернову решением исполкома не узаконили надворные сооружения еще по следующему размышлению: мол, если вдруг на его усадьбе произойдет пожар, госстрах деньги выплатит, а потом «разберется», что усадьба была узаконена с отклонением от пожарных требований, и предъявит исполкому иск о возмещении страховой суммы из местного бюджета. Такую ответственность, сказал Сергей Азарьевич Малашевич, он на себя взять не может.

Что ж, обращаюсь в госстрах. Нет, ответила мне начальник Полысаевской инспекции госстраха В. Д. Косолапова, страховые возмещения от пожаров, как правило, выплачиваем и на неузаконенные жилые дома со всеми примыкающими строениями по предъявлении технического паспорта на домовладение, акта о пожаре и справки о причинах пожара. Никому никакого иска затем не предъявляется от госстраха.

Вот так создаем людям проблему.

А ведь, согласно ряду писем Кемеровского облисполкома (№ 12-30/1354 от 14.10.87 г., 12-30/1633 от 11.12.87 г., № 12-30/397 от 23.03.88 г.), Ленинск-Кузнецкому горисполкому, как и другим исполкомам, предоставлено право принимать решения о признании индивидуальных застройщиков собственниками домов, построенных без надлежащего оформления, на основании материалов обследования, принимать решения о выдаче гражданам права устанавливающих документов. Кроме того, если не возражают руководители угольных шахт, в случае сноса (подработки) все постройки должны быть узаконены. Но, как видим, в управлении, отделах архитектуры и исполкомах местных Советов по традиции продолжается волокита в узаконении домов и надворных сооружений, самовольно построенных на земельных отводах угольных шахт.

Причин много. Здесь и нетвердое знание законов и правил, на основании которых необходимо принимать то или иное решение, и нежелание Ленинск-Кузнецкого управления архитектуры глубже разобраться в вопросе, и отсутствие полной самостоятельности в действиях Полысаевского горсовета, и многое другое. Но главная, я считаю, причина та, что никто из руководителей шахт, их объединений, местных Советов не желает войти в положение человека и постараться решить дело в его пользу.

И. КУЗНЕЦОВ,
народный депутат областного Совета.

гг. Ленинск-Кузнецкий — Полысаево.

проверка делом

Не бросая слов на ветер

В Кемеровском областном территориальном производственном объединении жилищно-коммунального хозяйства трудятся почти 30 тысяч человек. Не будем касаться производства, рассмотрим, как решаются здесь вопросы оздоровления, медицинского обслуживания трудящихся и их детей.

Для начала несколько цифр. На предприятиях объединения имеется 29 здравпунктов, медобслуживание осуществляется по цеховому признаку, в распоряжении трудовых коллективов одиннадцать баз отдыха. С 1979 года действует построенный хозспособом комфортабельный санаторий-профилакторий «Сосновый бор» на сто мест с современным комплексом медицинского, спортивного и культурного обслуживания. Профилакторий пользуется огромным спросом, заслужил не только многочисленные благодарности отдыхающих, но и, если можно так выразиться, официальное признание — за высокие показатели по организации отдыха и эффективности лечения «Сосновый бор» дважды награждался Почетной грамотой ЦК профсоюза и дипломом ВЦСПС.

В этом году сдан в эксплуатацию дневной профилакторий «Здоровье», также построенный хозспособом силами предприятий объединения и при поддержке профкомов. Это все для взрослых, а что делается для детей? Предприятия жилищно - коммунального хозяйства имеют на балансе четыре пионерских лагеря, что почти полностью удовлетворяет заявки на детский отдых. Сложнее с лечением. Областной комитет профсоюза получал от ВЦСПС семь-восемь путевок в год для детей с заболеваниями органов дыхания, на очереди же только по учету в обкоме стоит 320 детей, нуждающихся, конечно, гораздо больше. Если не предпринять каких-либо практических шагов, проблема окажется тупиковой.

Объединение жилищно-коммунального хозяйства принимает нестандартное решение: заключает в Крыму договор с райисполкомом, районо и колхозом на аренду в летнее время Солнечно-Долинской средней школы с тем, чтобы разместить в ней детский оздоровительный лагерь «Кузбасс» на сто мест.

Затраты на оборудование здравницы — 265 тысяч рублей — взяло на себя объединение, отраслевой профсоюз внес целевым взносом 55 тысяч рублей и, кроме того, обеспечил зарплату персоналу, питание отдыхающим. Но и эти немалые деньги не покрыли расходов, поскольку требовалось 1320 рублей за каждую путевку, стоимость которой определили в 165 рублей, из которых только 15 брали с родителей. Остальные деньги вносили на долях предприятия.

Дорого? Да, очень. Но за два сезона по тридцать дней на море отдохнули 200 ребятишек с заболеваниями органов дыхания. Какими деньгами можно измерить пользу этого? Кроме того, львиная доля расходов пришлась на период становления, ведь из Кузбасса в Крым пришлось доставлять все — от гвоздя до кроватей и простыней. Договор же подписан на пять лет, значит, в последующие годы расходы на крымский лагерь уменьшатся. Планируется к следующему сезону вдвое увеличить число отдыхающих — начато сооружение собственной пристройки к школе.

...Можно много говорить о запущенной социальной сфере, о трудностях с организацией отдыха трудящихся. И все это правильно. Но таким положение и останется, если не предпринимать решительных шагов для решения проблемы.

Настораживает позиция отдельных руководителей предприятий объединения, которые не находят нужным развивать собственную оздоровительную базу, отказываются от долевого участия при строительстве и эксплуатации объектов соцкультбыта. Прикрываясь массой причин, они занимают откровенно иждивенческую позицию, хотя на словах обещают трудящимся решение социальных проблем. Но дело-то стоит на месте. Сегодня у трудящихся еще хватает терпения, но всему есть предел.

Решение социальных вопросов, забота о человеке труда — главная обязанность администрации предприятий, ключ к решению вопросов экономических преобразований

А. ГОЛЫШЕВ,
секретарь Кемеровского обкома профсоюза рабочих местной промышленности и коммунально-бытовых предприятий.

взгляд художника

Рис. А. Климана.

как живешь, человек?

Отверженные не благодарят

ИСТОРИЯ ОДНОЙ КОЛУМБИЙСКОЙ СЕМЬИ

Чудесный солнечный день в Боготе тихо угасал. После утомительной прогулки по городу (дело было в воскресенье, и с транспортом, как говорится, туго) я решил передохнуть в одном из кафе, за столиком на тротуаре. Нежиться на солнышке, протягивая время от времени руку к ледяной кружке с прекрасным пивом «Агила», оказалось несказанным удовольствием. Глаза закрывались сами собой. Я умиротворенно прислушивался к приглушенной мелодии колумбийской сальсы, доносившейся из глубины кафе...

— Сеньор, купите сладостей, — прозвучал рядом нерешительный детский голосок.

Я не сразу сообразил, что это относится ко мне. Но когда открыл глаза, то увидел, что передо мной стоит смуглый мальчонка лет восьми. Мое внимание почему-то сразу привлекли его глаза— огромные, карие и тоскливые, как у больной собачонки. Я рассматривал его с интересом. Между тем время уходило, и он явно терял надежду всучить мне что-нибудь из своего нехитрого товара — ириски, карамельки, тоненькие плитки шоколада.

— Купите, сеньор... Хоть немного... Совсем недорого, — скулил он привычно.

— Как тебя зовут, малыш? — спросил я неожиданно для себя.

— Камило... Посмотрите, сеньор, это очень вкусная карамель...

Он вновь протянул мне картонную коробку с аккуратно уложенными сладостями.

— Садись и давай поболтаем, — сказал я.

— Нет, сеньор, мне некогда болтать. Мне торговать надо. Папа и так говорит, что я плохо торгую.

Я положил на столик монету и сказал:

— Ничего, садись. Папа не будет сердиться. Будем считать, что ты кое-что уже продал.

Камило нерешительно присел на краешек стула и поставил коробку на то место, на котором только что лежала монета.

— Каких вам сладостей, сеньор?

— Никаких. И не называй меня «сеньор». Меня зовут Александр. Скажи мне лучше, где ты живешь.

— В Сьюдад Боливар, сеньор Алехандро.

Нетрудно было представить себе убогий домишко, в котором, очевидно, он жил, поскольку этот отдаленный район Боготы — средоточие нищеты и отчаяния. Камило выглядел и был одет именно так, как выглядят и одеваются почти все мальчишки юго-западных окраин столицы — некогда в зеленую клетку вдрызг застиранная рубашонка, неопределенного цвета короткие штанишки, видавшие виды ботинки. Они были явно для него велики и давно не знали крема и щетки.

— А как зовут твоего отца? Чем он занимается? — спросил я.

— Он тоже торгует. Его зовут Рикардо... Да вон он, видите, сеньор?

Неподалеку стоял щуплый человечек. Через плечо был перекинут широкий ремень, на котором висел лоток, набитый всякой всячиной — в точности, как у наших коробейников прошлого века. Рикардо, видимо, с удивлением наблюдал за нами и никак не мог понять, о чем разговаривал его сын с незнакомым сеньором.

— А твоя мама? — продолжал я расспрашивать.

— Мами (так ласково называют своих мам колумбийские дети) умерла с год назад... — почти прошептал Камило, и на его и без того тоскующие глаза навернулись слезы...

Рикардо, похоже, надоело выжидать, и он подошел к нам.

— Сеньор хотел бы что-нибудь купить? — спросил он тоном, не лишенным достоинства.

— Нет. Мы просто разговариваем, — ответил я.

— Извините, сеньор, но у нас, простых людей, нет времени на пустые разговоры,— сказал Рикардо, и положив руку на голову сына, стал ее поглаживать, но в то же время и подталкивать, давая Камило понять, что надо идти прочь.

— А вы не хотели бы посидеть со мной? — спросил я.

— Нет, — последовал ответ.

— Напрасно. Мы могли бы перекусить.

Рикардо пробурчал что-то невразумительное и замялся в нерешительности.

— Вы не беспокойтесь, я заплачу, — пришлось мне уверить его.

— Ну хорошо, сеньор. Только недолго. Сами понимаете: время — деньги.

Я заказал нехитрую закуску и пиво, а для Камило — кока-колу. Разговор пошел веселее. А когда мы познакомились поближе, я почувствовал, что мой вопрос будет вполне приличен:

— Скажите, Рикардо, почему вы занимаетесь этой мелкой торговлей и не подыщите себе работу получше?

— А где она, эта работа, как вы говорите, получше? За гроши с утра до вечера работать на какого-нибудь хозяина? Нет, я со своей торговлей больше заработаю. А там, где хорошо платят, образование нужно. Для этого богатые детей своих учат пятнадцать, а то и двадцать лет. А у меня только начальная школа. Читаю я, правда, неплохо, но вот писать... Знаете, сеньор, я вам так скажу: всякий человек хочет жить в богатстве, но не у каждого есть такая возможность...

— А как же социальная помощь правительства, его программы борьбы с бедностью?

— Все это болтовня, сеньор. Богатеи и правительство только говорят, что надо помогать бедным, что это их долг. Однако не очень-то они на это раскошеливаются. Они программы понапишут такие, что, кажется, в стране рай через три года наступит. Но рай, оказывается, только для богатых, а для нас, простых людей, — одни слезы. Нет, что ни говорите, только там, где каждый за свое добро держится — за землю, скажем, за фабрику или банк,— там для бедных один выход — помереть с голоду.

— А могли бы вы вступить, например, в кооператив? — спросил я.

— В кооператив, конечно, можно было бы. Но посудите сами, сеньор: с пустыми руками? Как-то неловко. Да и кооперативу от меня без капитала — выгода небольшая. И потом, это дело ненадежное — сильная конкуренция их душит. Сегодня кооператив работает и вроде прибыль получает, а завтра его богатеи разорили. Банки деньги со скрипом дают и под большие проценты... Вы говорите, а что же правительство? Правительство хорошо на словах помогает. Когда подходит время президента избирать, все кандидаты кричат, что кооперативы — наше будущее. А когда президент получит власть и назначит правительство, то они говорят, что денег нет и помощи не ждите. Нет, кооперативы — дело хорошее, но только тогда, когда нет богатеев, которые все в свои руки захватывают—и землю, и заводы, и банки—и правительство подкупают...

— В нашей стране, — сказал я, — кооперативам предсказывают большое будущее.

— Я, конечно, мало разбираюсь в ваших делах, сеньор, — сказал Рикардо. — Я лишь кое-что слышал и немного читал о Горбачеве, но я вам так скажу: если у вас заведутся такие же богатеи, как в этой стране, то никакие кооперативы вам не помогут, и по вашим улицам будут бегать такие же гамины (беспризорные дети. — **А. Ф.**), как и у нас. Вы видели, сколько их в Боготе, сеньор? И еще я вам скажу, сеньор: если весь народ не будет работать в кооперативах, вам от нищеты не уйти. Если весь народ в кооперативах, то он будет жить богато. А в этой стране это невозможно. Я давно это понял, сеньор. Я вам про себя расскажу, и вы, наверно, тоже поймете. Когда родился Камило, мой единственный... Не правда ли, странно, сеньор, в мои годы, а мне скоро сорок, иметь единственного сына?.. Впрочем, послушайте. Так вот, когда родился Камило, мы с женой решили, что дальше жить в нищете невозможно. И отправился я в Соединенные Штаты. Там нашелся один хозяин в штате Канзас, взял меня без документов на работу в ремонтную мастерскую. Я тогда в тракторах неплохо разбирался — пришлось до этого недолго поработать в мастерской здесь, в Колумбии. И то место, на которое меня взяли, считалось очень хорошим, сеньор. Я начал прилично зарабатывать и посылать хорошие деньги домой. Только недолго это продолжалось. Заболела жена. Врачи говорили: рак. Но я никак не верил и писал домой, чтобы жена обязательно лечилась. Но она скоро и с постели не могла подняться. За Камило присмотреть было некому. И я решил попросить у хозяина отпуск. Он, конечно, не соглашался, потому что был разгар уборки хлеба и в случае чего надо было срочно ремонтировать трактора. Я настаивал, и дело дошло до драки... Видите, сеньор, шрам на скуле. Он мне тогда здорово влепил гаечным ключом по лицу. И тут же выгнал с работы. Оставаться в США уже не было смысла. Я вернулся домой. Жена долго и тяжело болела. Почти все деньги ушли на ее лечение и на то, чтобы Камило закончил хотя бы начальную школу. Ведь, когда я был в США, жене никто не помогал, все говорили: муж зарабатывает большие деньги в богатой стране. И когда она умерла, у нас с Камило почти ничего не осталось.

С едой было покончено. Тарелки были пусты. Рикардо помолчал немного, затем встал, мягко подтолкнул сына в затылок.

— Прощайте, сеньор. Всего вам хорошего, — сказал он. Они пошли по улице, я смотрел им вслед. Они подходили к прохожим, предлагая свой неходовой товар.

Мне почему-то подумалось: как можно совместить этот небольшой рассказ о судьбе маленькой колумбийской семьи с теми восторженными поэмами о капиталистическом рае, которые бродят по страницам нашей прессы... Впрочем, здесь — Колумбия, а авторы умилительных повествований ратуют за шведский рай: мол, свой «развитой» социализм мы уже построили, и теперь надо строить «шведский»... Что ж, дай бог нашему теляти да волка поймати...

И еще я вспомнил, что Рикардо ушел, так и не поблагодарив за угощение. Видимо, все-таки принял он меня за «богатея». А те, кому здесь подают милостыню, не благодарят. Не за что...

А. ФЕДОРОВ,
спец. корр. ИАН.
Богота.

Удивительное открытие сделал американский зоолог Лесли Клеви. Долговременные опыты, проведенные им на крысах, показали, что животные, «в умеренных количествах потребляющие пиво», живут в среднем в шесть(!) раз дольше своих «непьющих» собратьев. Кроме того, у них практически не замечена склонность к сердечным заболеваниям. «Нормально пьющие» крысы у Клеви выпивали пива в сутки примерно столько (пропорционально своему весу и размерам), сколько взрослый человек, употребляющий в день один стакан этого напитка. Исследовав печень крыс, ученый обнаружил в ней довольно высокое содержание меди, из чего он сделал вывод о том, что пиво способствует ее накоплению в организме.

«Пока что для окончательных выводов у нас недостаточно информации, — говорит Клеви, — однако уже сейчас мы с уверенностью можем сказать о несомненной пользе пива для организма человека, если им, конечно, не злоупотреблять...».

Фотохроника ТАСС.

ПЛАНЕТА ЛЮДЕЙ

окно, открытое в мир

ПРОШЛОЕ ТЯНЕТ НАЗАД

— От шарпевильской резни к чрезвычайному положению, от орудий пыток в застенках к уличным побоищам — мы пережили столько жестокости, что удивительно, сможем ли мы, южноафриканцы, представить свое мирное будущее? — задается вопросом мой коллега-журналист Марк Гевиссер.

Такое будущее южноафриканцам было обещано. Год назад, вступая в должность государственного президента ЮАР, Фредерик де Клерк заявил:

— История возложила на руководство государства огромную ответственность — увести нашу страну с пути конфронтации и конфликта.

Один год президента де Клерка, несмотря на такие решительные шаги правительства, как снятие запретов с оппозиционных организаций, освобождение политзаключенных, наконец, переговоры с Африканским национальным конгрессом о «будущей Южной Африке», увы, с пути конфронтации страну пока не увел. Правда, ее акцент существенно сместился: противостояние белого меньшинства и черного большинства затмило кровавые конфликты в стане большинства. В самих африканских таунщипах началась ожесточенная война между сторонниками АНК и зулусской националистической организации «Инката». Власти вновь были вынуждены вернуться к методам чрезвычайного положения, обрушив на таунщипы комендантский час и «железный кулак» — фактически крупномасштабную военную операцию по прекращению беспорядков.

Перестройка по-юаровски обернулась новой жестокой драмой, последствия которой, думаю, еще не раз дадут о себе знать в будущем. Как ни горько признавать, реформы де Клерка пока что усугубили старые и поставили новые проблемы перед обществом.

Разлад в душах граждан республики весьма очевиден: сегодня преобладают настроения отчаяния. Психозами и стрессовыми состояниями сегодня никого не удивишь.

Первыми это ощутили психотерапевты в Йоханнесбурге, которые отметили скачок в статистике душевных расстройств. Они считают, что причины многочисленных стрессов — наложение личных проблем на проблемы общества.

Если в прошлом насилие было «систематизировано», скажем, в 1959, 1976 и 1985 годах разделение было очевидным: были «хорошие» — народ, и «плохие» — силы безопасности, то сейчас все смешалось. Появились крупные банды деклассированных элементов, которые даже не выбирают жертвы, а убивают всех подряд. Не случайно из полицейских отчетов в жизнь вошел новый термин — «стихийное насилие».

Пожалуй, наиболее точное объяснение недугам общества предлагает священник методистской церкви в Соуэто Пол Виррин: «Когда выпускают из тюрьмы узника, ему дают вздохнуть свободно, а затем свободу снова отбирают, ставя в жесткие рамки всяческих ограничений на воле. Так и реформы де Клерка вызвали вначале эйфорию, а затем «стихийное насилие» стало нашим ограничением».

Думается, что президент де Клерк стоит сейчас перед не менее важным выбором, чем год назад.

— За всю свою 400-летнюю историю мы были кипящим котлом, где пар то сдерживался крышкой, то выпускался наружу, — говорил мой давний знакомый, бур в шестом поколении. — Трудно надеяться на то, что положение изменится в ближайшем будущем. Нам еще предстоят долгие годы социальных потрясений, межнациональных конфликтов.

С его мнением трудно спорить. Тяжелое прошлое Южной Африки тянет назад на пути к светлому будущему...

А. ДУБРОВСКИЙ,
соб. корр. ИАН.
Претория — Хараре.

по следам событий

ВЗРЫВЫ В РУДНИКАХ

В 60-х годах одним из наиболее перспективных направлений развития научной мысли был поиск новых возможностей для применения мирного атома в народном хозяйстве. О необычных экспериментах в этом направлении рассказывает в интервью журналисту Борису Попову начальник Кировского рудника производственного объединения «Апатит» Олег ПОГРЕБНЯК.

— Для жителей Кировска, возможно, это не было секретом, но в других районах Мурманской области люди сравнительно недавно узнали о ядерных взрывах в Хибинских горах. О проводимых экспериментах, вернее, об их необычном характере, было известно немногим — прежде всего сотрудникам НИИ, который занимался разработкой проекта и обеспечением мер безопасности, и специалистам объединения «Апатит». Скажу сразу: Министерство обороны не имело к ним никакого отношения. Взрывы (а их было два, один в 1972, другой в 1984 годах) были произведены с целью испытания новой технологии подземной добычи руды.

Идея сама по себе не нова. Возможность промышленного использования подобного рода взрывов еще в 50—60-х годах изучали американцы. Не добившись положительных результатов, они постепенно свернули эту программу. В нашей стране работа проводилась более результативно, что и явилось основанием для практической отработки этой технологии. Кольский полуостров был избран местом эксперимента потому, что его недра содержат большие запасы полезных ископаемых, в частности, апатито-нефелиновых руд.

Трудности для нас заключались в абсолютной новизне технологии. Необходимо было учесть все факторы, которые могли бы негативно отразиться на состоянии окружающей среды. Поэтому было крайне важно соотнести мощность взрыва с объемом отбиваемой руды и полностью исключить выход продуктов взрыва в атмосферу.

Место закладки заряда находилось намного ниже уровня выработки, и подхода к нему не было. Поэтому рабочие не контактировали с этой зоной, и после взрывов выработки сохранялись в рабочем состоянии. Это позволяло сразу после удаления перемычек возобновлять проходку. При этом постоянно под землей и на поверхности производился дозиметрический контроль. Радиационное воздействие на людей было практически исключено. Приблизиться к месту взрыва потребовалось лишь с научной целью, чтобы определить размеры образовавшейся полости, состояние продуктов распада и другие параметры этих своеобразных могильников.

Выход продуктов взрывов за допустимые пределы зафиксирован не был. Сейсмическое воздействие также не выходило за рамки расчетных пределов. Этим экспериментом была доказана принципиальная возможность создания новой технологии дробления руды и ведения подземных работ с помощью ядерных взрывов. Экономический эффект при этом может исчисляться миллионами рублей. Кроме того, такие взрывы позволяют ликвидировать горное давление, которое является серьезным препятствием при добыче руды на больших глубинах.

Экспериментальные выработки сейчас законсервированы и никакой опасности для окружающей среды не представляют, а испытания прекращены, хотя в будущем по мере обострения некоторых экономических проблем, в частности проблемы энергоресурсов, потребность в такой технологии может появиться вновь.

(ИАН).

фотокалейдоскоп

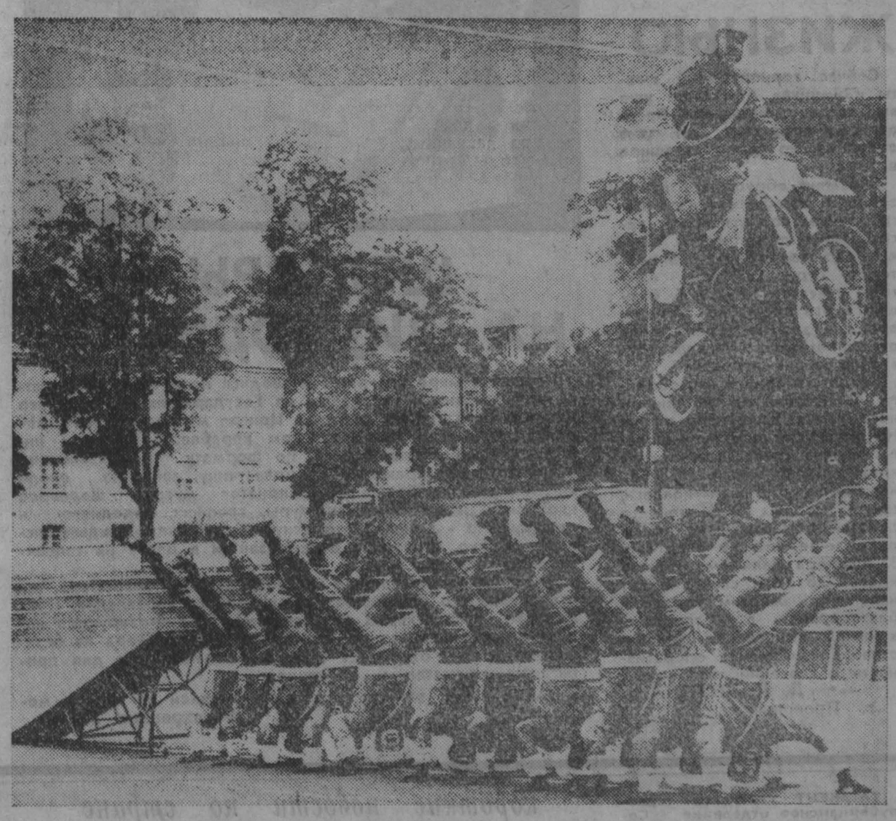

ФРГ. Глядя на эту фотографию, кое-кто может сказать, что мюнхенским дорожным полицейским не дают покоя лавры каскадеров. Двенадцать из них лихо продемонстрировали журналистам трюк из разряда «смертельных». С точки зрения рекламы стражей дорожных правил это лучшая демонстрация их духа и технических возможностей.

Фотохроника ТАСС.

телетайп ТАСС

ГААГА. Службы охраны правопорядка нидерландских провинций Лимбург и Брабант вскоре будут оснащены новой электронной системой, которая поможет существенно улучшить качество стрелковой подготовки полицейских.

ВАШИНГТОН. Предстоящей зимой жителям и предприятиям ряда американских штатов на востоке страны грозит нехватка электроэнергии. Об этом сообщило министерство энергетики США.

Специалисты этого ведомства установили, что некоторые районы штатов Теннесси, Джорджия, Алабама, Кентукки, Северная и Южная Каролина, Огайо, Вирджиния, Пенсильвания, Нью-Йорк и Флорида не имеют необходимого для зимних месяцев запаса электроэнергии. Это может привести к перебоям в ее подаче в часы «пик»—с 7 утра до 7 вечера. Следует отметить, что большое количество жилых домов в этих районах обогревается непосредственно с помощью электричества.

рынок и общество

СУЖДЕНО СТАТЬ ПАРТНЕРАМИ

Как американским бизнесменам вести дела в СССР

Экономика СССР представляет собой конгломерат проблем, которые невозможно решить в одночасье. К такому мнению пришли члены делегации ведущих американских бизнесменов во главе с министром торговли Мосбахером, недавно посетившие Советский Союз.

Их миссия носила скорее символический, чем практический характер. Приезд делегации подчеркивал растущую озабоченность правительства Соединенных Штатов тем, что по уровню развития экономических связей с СССР они могут оказаться на вторых ролях в этой стране после немцев и японцев.

Делегация посетила Советский Союз в период хаоса в экономике и нестабильной политической обстановки. Поэтому, по словам одного из членов делегации, сотрудника министерства торговли, смысл миссии заключался в том, чтобы уяснить, как американским бизнесменам поступать в этих условиях. Больше всего гостей интересовало, как будет действовать Закон о собственности, с кем им предстоит иметь дело в дальнейшем.

Представителям американских компаний была предоставлена возможность решать, какого рода сотрудничество они хотели бы поддерживать с советскими партнерами, в первую очередь в таких отраслях, как жилищное строительство, транспорт, энергетика и переработка сельскохозяйственной продукции. В настоящее время лишь пять компаний из пятнадцати, представители которых прибыли в СССР, поддерживают деловые контакты с советскими организациями, остальные — новички в практике ведения дел с этой страной.

Советский Союз в целом и каждая республика в отдельности остро нуждаются в иностранных капиталовложениях. Двери для прямых иностранных инвестиций были открыты лишь в 1987 году. Однако надеждам на широкое развитие совместных предприятий после принятия соответствующего законодательства не суждено было сбыться. Из двух тысяч зарегистрированных совместных предприятий функционирует лишь десятая часть.

Недавно газета «Известия» писала, что в совместные предприятия вложено 1,7 миллиарда американских долларов. Этот факт преподносился как большое достижение. Но это означает, что на каждое зарегистрированное предприятие приходится менее одного миллиона долларов. Можно подумать, что партнеры уже внесли все средства, предусмотренные договором. Но это далеко не так. Большая часть совместных предприятий не приступила и не приступит к работе. Так что 1,7 миллиарда долларов — всего лишь иллюзия.

Идея совместных предприятий наложилась на систему, чуждую предпринимательству и самофинансированию, и, естественно, эксперимент не удался. Из общего объема внешней торговли СССР, составляющего 80 миллиардов долларов, на совместные предприятия приходится лишь мизерная часть. Остальное — традиционные торговые сделки.

Верховный Совет как СССР, так и РСФСР работают над законодательством об иностранных инвестициях, позволяющим зарубежным фирмам вкладывать капитал в совместные акционерные компании. В таком случае совместные предприятия с их сложным порядком инвестирования отошли бы в прошлое.

Препятствия обескураживают и ошеломляют всякого, кто приезжает в Советский Союз впервые. По словам исполнительного директора «Шелтер систем групп» Леонардо Силка, СССР «отстал намного больше», чем он ожидал. Он отмечает, что в стране слабо развиты инфраструктура, транспорт, ощущается нехватка материалов. «Советы хотят перепрыгнуть сразу через три ступеньки», — сказал он.

Исполнительный директор «Трансиско индастриз» Марк Хангерфорд отрицательно отзывается об оперативности американских деловых кругов, которые не воспользовались благоприятной возможностью для установления первыми контактов с СССР. Он считает, что русским и американцам суждено стать партнерами. «Наши деловые круги не поднялись до понимания этого,— утверждает он. — Они лишены воображения и мужества».

Можно сказать, что результаты визита в СССР были весьма скромными: договорились лишь о том, что несколько советских специалистов в области управления пройдут подготовку в США. Однако добрая воля, проявленная во время визита, не поддается измерению.

Президенту «Прует ойл компани» Чесли Пруту предстоит приехать в Советский Союз для изучения возможностей сотрудничества в области нефтедобычи. Он уверен, что запасы нефти в Сибири гораздо больше, чем в районе Персидского залива. И чтобы там ни говорили о трудностях добычи сибирской нефти, они ничто по сравнению с теми неудобствами, которые порождены кризисом в Персидском заливе.

«Атлантик ричфилд» заинтересована в том, чтобы при освоении нефтяных месторождений в Сибири применялась ее технология, отработанная на Аляске. По словам одного из руководителей этой компании Лодрика Кука, фирма намерена открыть в Москве свое представительство. Это также один из результатов поездки американских бизнесменов.

К. РОСТЕН,
американский экономист.
Сан-Франциско.

В спортивно-концертном комплексе «Октябрьский» прошли гастроли одного из самых известных на сегодняшний день коллективов — группы «Любэ» (на снимке). Популярные шлягеры исполнил солист группы Николай Расторгуев, начинавший свой творческий путь в хорошо знакомом многим кузбассовцам ансамбле Кемеровской государственной филармонии «Лейся, песня».

Фото А. Блотницкого.

г. Кемерово.

солидарность

ОБЯЗАН ЖИЗНЬЮ

Сейчас горнорабочий шахты «Зимнинка» А. Изотов уже выписался из больницы. Правда, ему предстоит еще одна операция, но самое страшное позади.

Внезапно обрушилась крепь забоя, и горняк оказался погребенным под углем и лесом. Пока диспетчер В. Синкин вызывал врачей-реаниматоров, горноспасатели, шахтеры участков №12 и 5, бывшие в это время на смене, времени зря не теряли, ведь от оперативности каждого зависела жизнь человека.

Когда товарищи освободили А. Изотова от неожиданного плена, подоспели врачи. Но опасность еще не миновала. Нужна была донорская кровь. Много крови. И снова на помощь пришли коллеги, среди которых были те, кто работал с Изотовым рука об руку, и те, кто не знал его. 33 шахтера дали ему свою кровь. Об этом случае будет напоминать многим горнякам благодарность в трудовых книжках, вынесенная администрацией шахты за оперативность в спасении товарища.

Д. КАЛИТИНА.

г. Прокопьевск.

ШЕДЕВРЫ НА ВИДЕОДИСКЕ

Первый в мире лазерный видеодиск по русскому искусству под названием «Шедевры из Государственного Русского музея в Ленинграде» создан в Центре математического моделирования при Ленинградском кораблестроительном институте. На блестящий диск, по формату напоминающий обычную долгоиграющую грампластинку, записано около шести тысяч изображений экспонатов музея: шедевров иконописи, живописи, скульптуры, графики, народного и декоративно - прикладного искусства. Причем каждый экспонат можно мгновенно воспроизвести в цвете на телевизионном экране.

Диск может управляться как посредством компьютера, так и специального устройства дистанционного управления. Применение интерактивных видеосистем, где синтезируются качества персонального компьютера и видеоплейера на оптическом диске, открывает широкие возможности для пропаганды искусства и обучения.

НА СНИМКЕ: шедевр русской иконописи на экране монитора.

Фотохроника ТАСС.

наши консультации

ДОПЛАТЫ К ПЕНСИЯМ

Президиумом областного Совета народных депутатов принято решение об установлении доплат к пенсиям до размеров социальных пенсий (35 рублей) с 1 июля по 31 декабря 1990 года следующим лицам:

получающим пенсии по случаю потери кормильца, при неполном стаже, а также инвалидам III группы (мужчины старше 60 лет, женщины старше 55 лет), размер пенсии которых ниже 35 руб.

Выплата будет произведена органами социального обеспечения в декабре 1990 года единовременно почтовым переводом по месту жительства пенсионера. Расчет доплаты производится следующим образом: инвалиду III группы, 1922 года рождения, работает, назначена пенсия в размере 33 руб. Общая сумма доплаты составит 12 руб. (35 руб.—33 руб.)×6 месяцев).

Лица, получающие доплаты к пенсиям из средств местного бюджета, до 50 руб., права на вышеуказанную доплату не имеют.

Л. ПЯТНИЦКАЯ,
зам. заведующего отделом соцобеспечения.

короткие новости по стране

ТАШКЕНТ. Узбекское республиканское отделение Советского детского фонда имени В. И. Ленина стало учредителем стипендии для одаренных детей-сирот — учащихся вузов и техникумов республики. С 1 ноября семь бывших воспитанников детских домов будут получать 40 рублей ежемесячно

ТВЕРЬ. Взрывы, прогремевшие у верхневолжской деревни Хорошево, вновь напомнили, что земля, по которой много лет назад прокатилась война, все еще полна опасностей. Саперы Московского военного округа уничтожили почти 200 артиллерийских снарядов, мин и ручных гранат, обнаруженных во время рытья траншеи.

ДЖЕБРАИЛ (Азербайджанская ССР). И пепел, если к тому же он вулканического происхождения, способен стать отличным строительным материалом. Из его запасов, обнаруженных в отрогах Малого Кавказа близ села Солтанлы, начато производство цемента. Производительность установленного здесь местными кооператорами оборудования позволит отказаться от поставок этого дефицитного материала из Баку.

хозяйствовать разумно

Без очереди

На днях продовольственные магазины Осинников были особенно полны покупателей: продовольственный орс «Осинникиуголь», оказывается, изыскал дополнительные фонды на свинину и продавал ее не по коммерческой цене, как обычно, а по государственной, т. е. в два с лишним раза дешевле — два рубля десять копеек за килограмм.

В это же самое время на местном кирпичном заводе такая же свинина реализовывалась еще дешевле: за тот же вес — 2 рубля 5 копеек. Причем на каждого труженика предприятия ее пришлось в среднем около восьми килограммов.

Поступила она на заводской прилавок из своего подсобного хозяйства, на котором получено без малого 16 тонн мяса.

Конечно, производство своего мяса на неспециализированной ферме обходится примерно вдвое дороже, чем оно реализуется. Но заводчане на это идут, так как расходы окупаются с лихвой. Дело в том, что за закуп молодняка свиней и за приобретенные корма завод рассчитывается сверхплановой продукцией. А раз так, то и работать на нем все стараются как можно лучше. Иначе труженики сельскохозяйственных районов Алтая и нашей области, куда идет в порядке взаиморасчетов осинниковский кирпич, найдут себе других поставщиков.

А. ЦЫРЯПКИН.

г. Осинники.

служба «01»

ГАСИ ИСКРУ ДО ПОЖАРА

На самых различных участках сельскохозяйственного производства в нашей области ныне применяют многие сотни мощных и экономичных теплогенерирующих установок. Наличие в топливоподающих системах и самих теплоприборах автоматического регулирования и управления является определенной гарантией, исключающей возникновение пожаров.

Однако все это не исключает полной опасности возникновения огненной беды, особенно когда лица, обслуживающие эти мощные агрегаты, допускают грубые нарушения правил эксплуатации установок, трудовой дисциплины и т. д.

Тому у нас есть немало примеров, зафиксированных в сводках о пожарах в колхозах, совхозах, на птицефабриках и других объектах агропромышленного комплекса. К примеру, торопясь уйти из гаража после работы, в совхозе «Черкасовский» просто оставили без надзора включенный электронагревательный агрегат. Забывчивость и спешка обошлись хозяйству без малого в восемь тысяч рублей. Запылал гараж в совхозе «Байлинский». Причина? Выброс пламени из оставленного без присмотра неисправного теплогенератора. От 32 единиц техники осталась груда искореженного огнем металла. В совхозе «Тюменевский» сторож-истопник С. Н. Прокопьев, не сумев запустить теплогенератор, решил подогреть его зажженным факелом. Неисправный агрегат вспыхнул, как говорится, синим пламенем. Цена пепелища — 49 тысяч рублей.

А. ВАСИЛЕНКО,
начальник отделения УПО УВД Кемеровского облисполкома.

НА СНИМКЕ: после пожара.

Фото С. Седова.

РЕКЛАМА РЕКЛАМА РЕКЛАМА РЕКЛАМА РЕКЛАМА РЕКЛАМА

КИНО · ТЕАТР · ЦИРК · ФИЛАРМОНИЯ

ТЕАТР ДРАМЫ. ЛЮБОВЬ ДО ГРОБА. Начало в 19 час. **15 ноября** — ПОРТРЕТ.

ТЕАТР ОПЕРЕТТЫ. 21 и 22 ноября открытие 47-го театрального сезона. Премьера. И. Штраус. ВЕНСКИЕ ВСТРЕЧИ. Начало в 19 час.

ДОМ КИНО «МОСКВА». Большой зал. Французский остросюжетный боевик ШОК (9-30, 11-20, 13-20, 15-20, 17-20, 19-20, 21-10).

«АВРОРА». Большой зал. Спектакль областного театра кукол ДЕРЖИ НАРУШИЛУСА! (9-30). Остросюжетный детектив В ПОЛОСЕ ПРИБОЯ (11, 13-20, 15-10, 17, 19, 21). Документальный фильм МОНАСТЫРИ НА РУСИ (к сеансу в 11 час.). **Малый зал.** ПРОИСШЕСТВИЕ НА ТИХОЙ УЛИЦЕ (10, 14— для детей). СЕКРЕТНЫЙ ЭКСПЕРИМЕНТ (12, 16, 18, 20, 21-40).

«ЮБИЛЕЙНЫЙ». САФФИ (10— для детей). Французский остросюжетный боевик ШОК (11-30, 13-30, 15-30, 17-30, 19-30, 21-10).

«КОСМОС». НЕЗНАКОМЫЙ ЗНАКОМЕЦ (9, 11, 13, 15). ДОЛОЙ КОММЕРЦИЮ НА ЛЮБОВНОМ ФРОНТЕ (9, 10-20, 11-40, 14). КОПЫТОМ ТУДА, КОПЫТОМ СЮДА, две серии (17, 19-30). КОСМИЧЕСКАЯ ЗАВАРУШКА (БУНТ В КОСМОСЕ) (16, 18, 20).

«ВРЕМЯ». НОЕВ КОВЧЕГ (10, 14). В ГОРОДЕ СОЧИ ТЕМНЫЕ НОЧИ, две серии (11, 15, 17-40, 20-20).

«ОКТЯБРЬ». СТО ДЕВЯТЫЙ ИДЕТ БЕЗ ОСТАНОВКИ (16, 18, 20).

«МЕТАЛЛУРГ». СУВЕНИР ДЛЯ ПРОКУРОРА (17, 19).

«КОМСОМОЛЕЦ». МАЛЕНЬКИЕ ПРОКАЗНИКИ (14-30). СЛЕД СОКОЛА (16). СТРЕЛЫ РОБИН ГУДА (18, 20).

«ЛУЧ». КАМЫШОВЫЙ РАЙ (12, 18). МОГИЛА СВЕТЛЯЧКА (14). ЗИМНЯЯ ВИШНЯ (16, 20).

«ПРОГРЕСС». НЕ ХНЫЧЬ, БЕЛОЧКА (10, 14). ДЕВУШКИ ИЗ РОШФОРА, две серии (11-30, 16, 18-20, 21).

ДК ПРОИЗВОДСТВЕННОГО ОБЪЕДИНЕНИЯ «АЗОТ». КОКОН (16, 19).

ДК имени 50-летия ОКТЯБРЯ. ГОЛУБАЯ БЕЗДНА (13, 15-30).

ДК ШАХТЕРОВ. Киносборник мультфильмов НУ, ПОГОДИ! (14-30). ДОПИНГ ДЛЯ АНГЕЛОВ (16, 18, 20).

ДК «КОКСОХИМЗАВОДА». ИСКУССТВО ЛЮБВИ (17-15, 19, 21).

ВНИМАНИЮ ЛЮБИТЕЛЕЙ ХОККЕЯ С МЯЧОМ!

СПОРТИВНЫЙ КЛУБ «КУЗБАСС»

20 НОЯБРЯ

в ДК «Строитель» ПРОВОДИТ ВСТРЕЧУ БОЛЕЛЬЩИКОВ ГОРОДА С КОМАНДОЙ МАСТЕРОВ ПО ХОККЕЮ С МЯЧОМ. НАЧАЛО В 18 ЧАС.

КООПЗАГОТПРОМ КЕМЕРОВСКОГО РАЙПОТРЕБСОЮЗА

РЕАЛИЗУЕТ ПРЕДПРИЯТИЯМ И НАСЕЛЕНИЮ ТАРНУЮ ДОЩЕЧКУ ПО ЦЕНЕ 213 РУБ. ЗА КУБ. (ПО БЕЗНАЛИЧНОМУ ИЛИ ЗА НАЛИЧНЫЙ РАСЧЕТ).

Обращаться: Г. КЕМЕРОВО, УЛ. ТУХАЧЕВСКОГО, 108а. ТЕЛ.: 55-92-39, 55-95-49.

КЕМЕРОВСКИЙ СОВХОЗ-ТЕХНИКУМ

ПРОДОЛЖАЕТ ПРИЕМ

на заочное отделение на 1991 учебный год

ПО СПЕЦИАЛЬНОСТИ агрономия техникум имеет три специализации: «полеводство», «кормопроизводство» и «плодоовощеводство».

По специальности механизация сельского хозяйства — 2 специализации: «эксплуатация машинно-тракторного парка в полеводстве» и «ремонт сельскохозяйственной техники».

При приеме учащихся учебные группы формируются с учетом специализаций.

Адрес техникума: 652417, г. Кемерово, совхоз-техникум, заочное отделение.

Проезд автобусом № 104 от железнодорожного вокзала.

За справками обращаться по телефону 1-38-3-78.

СУ «ЗЕЛЕНСТРОЙ»

г. Кемерово

принимает заявки ОТ ПРЕДПРИЯТИЙ И ОРГАНИЗАЦИЙ ГОРОДА НА 1991 ГОД НА ЗАКЛЮЧЕНИЕ ДОГОВОРОВ НА ПРОИЗВОДСТВО РАБОТ ПО ОЗЕЛЕНЕНИЮ И УХОДУ ЗА ДЕРЕВЬЯМИ И КУСТАРНИКАМИ.

СПРАВКИ ПО ТЕЛ. 28-54-74.

Утерянный штамп для талонов ГСМ за четвертый квартал, принадлежащий проектно-конструкторскому бюро ТПО местной промышленности, **считать недействительным.**

КЕМЕРОВСКИЙ ОРДЕНА ЗНАК ПОЧЕТА ОБЛАСТНОЙ ДРАМАТИЧЕСКОЙ ТЕАТР им. А. В. ЛУНАЧАРСКОГО

23~30 НОЯБРЯ

ВСЕСОЮЗНАЯ НЕДЕЛЯ

«ТЕАТР И ДЕТИ»

Начало в 10 и 13 час.

Г. САНЧИР, С. ПРОКОФЬЕВА

«КОТ В САПОГАХ»

(сказка в семи картинах).

25 ДЕКАБРЯ—1 ЯНВАРЯ

НОВОГОДНИЕ УТРЕННИКИ

С УЧАСТИЕМ ДЕДА МОРОЗА, СНЕГУРОЧКИ. Танцы и игры вокруг елки, с подарками. После чего дети увидят сказку **Е. Шварца**

«СНЕЖНАЯ КОРОЛЕВА»

Просьба заявки подавать заранее.

КОММЕРЧЕСКИЙ БАНК «КУЗБАСС»

СОЗДАН НА ПАЕВЫХ НАЧАЛАХ

Привлекая свободные средства хозорганов, банк оперативно решит широкий спектр производственных, социальных, научно-технических и других проблем.

Банк универсален в выборе банковских операций:

— КОМПЛЕКСНОЕ кредитно-расчетное и кассовое обслуживание;

— ПРИЕМ ВКЛАДОВ от предприятий и организаций на взаимовыгодных условиях;

— ФАКТОРИНГОВЫЕ, лизинговые операции;

— ОПРЕДЕЛЕНИЕ и рекомендации приоритетного направления использования средств;

— СОДЕЙСТВИЕ в создании совместных предприятий и участие в их деятельности;

— ДРУГИЕ операции и услуги, не противоречащие действующему законодательству.

КОММЕРЧЕСКИЙ БАНК «КУЗБАСС» ПРИГЛАШАЕТ ВАС К ВЗАИМОВЫГОДНОМУ СОТРУДНИЧЕСТВУ И НАДЕЖНОМУ ПАРТНЕРСТВУ!

Корреспондентский счет № 000161103 открыт в Главном управлении Госбанка РСФСР по Кемеровской области.

НАШ АДРЕС: 650099, г. КЕМЕРОВО, СОВЕТСКИЙ ПРОСПЕКТ, 63. ТЕЛ. 25-26-77.

КОММЕРЧЕСКИЙ БАНК «КУЗБАССОЦБАНК» И МАЛОЕ ПРЕДПРИЯТИЕ «КУРС»

ДЛЯ ЖЕЛАЮЩИХ ПРЕУСПЕТЬ ПРИ РЫНОЧНЫХ ОТНОШЕНИЯХ ПРЕДЛАГАЕТ ПАКЕТ ПРАКТИЧЕСКИХ РАЗРАБОТОК:

— документы для открытия счета в банке;

— порядок пользования счетом в банке;

— особенности открытия счета и пользования счетом арендаторов, крестьянских хозяйств и кооперативов;

— порядок открытия валютных счетов;

— банковские операции по текущим валютным счетам;

— коды валют, валютный курс и курсовая разница;

— корреспондентские отношения банков разных стран;

— формы безналичных международных расчетов по коммерческим операциям;

— кредитование совместных предприятий в иностранной валюте;

— кредитование внешнеторговых операций в рублях;

— валютные аукционы;

— текущие счета и порядок выдачи наличной валюты;

— бартерные операции;

— вексельные операции;

— факторинговые операции;

— лизинговые операции;

— биржи и биржевые операции.

Справки в г. Кемерово по телефонам: 26-55-46, 26-58-54, 26-64-44, 26-61-36.

МАГАЗИН БУРЕВЕСТНИК

ДОБРО ПОЖАЛОВАТЬ В МАГАЗИН «БУРЕВЕСТНИК» ОБЛСПОРТКУЛЬТТОРГА!

Поступили в продажу детские спортивные брюки из эластика, костюмы спортивные взрослые производства кооперативов и надомников, сапоги женские кооперативные. Большой выбор спортивных кооперативных шапочек.

В отдел мотозапчастей поступили прерыватели ПМ 302-01 для мотоцикла «Урал», консервант порогов «Мовиль-2».

В отделе спорттоваров — спортивные стенки «Здоровье». Цена 130 руб.

Адрес магазина: ул. Красная, 19. Телефон 23-00-86.

Кемеровоторгреклама.

СБЕРБАНК ИНФОРМИРУЕТ

Согласно Указу Президента СССР, с 1 ноября 1990 года УСТАНОВЛЕНЫ СЛЕДУЮЩИЕ ПРОЦЕНТНЫЕ СТАВКИ, ВЫПЛАЧИВАЕМЫЕ ПО СРОЧНЫМ ВКЛАДАМ НАСЕЛЕНИЯ В СБЕРЕГАТЕЛЬНОМ БАНКЕ СССР: со сроком хранения свыше одного года до трех лет—5 проц., от трех до пяти лет — 7 проц., свыше пяти лет—9 проц. годовых. При внесении вклада вкладчик сам определяет срок его хранения. При хранении вклада менее одного года доход не выплачивается.

Если вклад хранился более одного года, но истребуется ранее установленного срока, доход выплачивается в размере 2 проц. годовых. При хранении вклада более установленного срока проценты начисляются из расчета первоначально установленных размеров, независимо от продолжительности хранения вклада.

Прием дополнительных взносов и частичные выдачи, в т. ч. и процентов, не производятся. Доход выплачивается при закрытии счета.

Прекращается с 1 ноября 1990 года открытие счетов по срочным вкладам с доходом 3 проц. годовых, а также по срочным с дополнительными взносами и по договорным вкладам.

Владельцы этих вкладов могут переоформить их в срочные вклады с повышенными процентами, минимальный размер вклада не менее 500 рублей.

ПЕРЕОФОРМЛЕНИЕ ВКЛАДОВ будет производиться на льготных условиях с 1 ноября 1990 года по 1 мая 1991 года.

ПО ВСЕМ ВКЛАДАМ, переоформленным за этот период, начисление процентов по новым ставкам производится с 1 ноября 1990 года.

ПО ВКЛАДАМ ДО ВОСТРЕБОВАНИЯ размер выплачиваемого дохода не изменен и равен 2 проц.

ПО ДЕТСКИМ ЦЕЛЕВЫМ И НАКОПИТЕЛЬНЫМ ВКЛАДАМ процентная ставка повышена с 4 до 9 проц., по молодежным премиальным — до 5 проц.

Переоформлять эти вклады не нужно.

ПО СЕРТИФИКАТАМ Сберегательного банка доход увеличен до 10 проц. годовых при условии 10-летнего срока хранения. По сертификатам, приобретенным ранее 1 ноября 1990 года, доход из расчета 10 проц. будет выплачиваться с 1 ноября 1991 года за фактическое время хранения.

Повышен размер дохода, выплачиваемого по облигациям Государственного займа 1982 года.

Начиная с 71-го тиража, который состоится 15 ноября т. г., на оплату выигрышей будет направляться 9 проц. от суммы выпущенного займа вместо 3 проц. Владельцы выигрыша в 25000 рублей имеют право на внеочередное приобретение автомобиля «Волга», а владельцы выигрыша в 10000 рублей — автомобиля марки классом ниже.

ТВ Р

14 ноября

ПЕРВАЯ ПРОГРАММА

6.30 120 минут.
8.35 «Здравствуй, музыка».
9.20 «Жизнь Клима Самгина». Художественный телефильм. 4-я серия.
10.25 «Слово».
12.30 «Время».
13.10—14.50 Футбол. Кубок СССР. 1/8 финала. «Динамо» (Москва) — «Спартак».

Перерыв до 16.30

16.30 Диалог с компьютером...
17.15 Детский час с уроком английского языка.
18.15 Парламентский вестник России.
18.30 «Время».
19.00 «Политические диалоги».
19.50 «Жизнь Клима Самгина». Художественный телефильм. 4-я серия.
21.00 «Время».
21.30 «Коллаж».
21.35 «Сильва». Музыкальный телефильм. 1 и 2-я серии.
23.55—00.20 Телеслужба новостей.

ВТОРАЯ ПРОГРАММА

8.00 Утренняя гимнастика.
8.15 «Поговорим об этикете». Научно - популярные фильмы.
8.35, 9.35 Основы информатики и вычислительной техники.
9.05 Немецкий язык. 1-й год обучения.
10.05 Немецкий язык. 2-й год обучения.
10.35, 11.35 Общая биология 10-й класс. Микроэволюция.
11.05 Библиофика. Передача 5-я.
12.05—13.00 «Преступление на корабле». Художественный телефильм. 2-я серия.

Перерыв до 17.00

17.00 «Приз зрительских симпатий». Кинофестиваль. «Сотвори добро ближнему». Премьера документального телефильма.
17.45 Тяжелая атлетика. Чемпионат мира.
18.30 Документальный фильм.
18.40 Произведения И. С. Баха исполняет органист А. Фисейский.
19.20 Каким быть комитету по охране окружающей среды?
20.00 «Спокойной ночи, малыши!»
20.15 «Пульс».
20.45 «Шаг за горизонт». Беседы в ожидании прилета НЛО. Часть 1-я.
21.40 На сессии Верховного Совета СССР.
22.40 Дневник сессии Верховного Совета РСФСР.
23.40—00.40 «Где оно, королевство Лебедия?». Премьера документального телефильма о жизни и творчестве поэта, писателя и художника В. Хлебникова.

ТРЕТЬЯ ПРОГРАММА

18.30 «Время».
19.00 «XXI век — без наркотиков». Приложение к программе «...До 16 и старше».
20.00 «Спокойной ночи, малыши!».
20.15 Б. Бриттен. «Озарения». Вокальный цикл для тенора и оркестра на слова Рембо.
20.40 «Коллаж».
20.45—21.40 Телемост США—СССР: «Эффективность малых предприятий».

15 ноября

7.00 Программа передач. Погода. 7.03 «Местное время». Информационная программа. 7.15 Обзор областных газет. 7.23 Объявления. Музыка. 7.30 Погода. 7.31 «Полчаса с вами». 7.58 Погода. 8.25 Б. Антонов. «Загадка одного письма». Очерк. 15.20 «По вашим письмам». Музыкальная программа. 18.15 «Полчаса с вами» (повторно). 18.43 «Местное время». Информационная программа. Погода. Программа передач на 16 ноября. 19.15 Объявления. 19.30 «Почтовый ящик». Рекламное приложение. 19.45 «Саквояж». Информационно - музыкальная программа.

погода

Центр по гидрометеорологии сообщает:

14 ноября днем по области будет переменная облачность, местами небольшой кратковременный снег. Ветер юго-западный 9—14, порывами 15—20 метров в секунду. Температура от 0 до 5, местами до 10 градусов мороза. Давление будет падать, влажность не изменится.

Третья страница сегодняшнего номера—сменная.

Редактор А. В. ТРУТНЕВ.

Кузбасс

Учредители: Кемеровский обком КПСС и Кемеровский областной Совет народных депутатов.

АДРЕС РЕДАКЦИИ:

650630. г. Кемерово, проспект Октябрьский, 28.

Справки по редакции 52-32-74; по письмам 52-03-22; по рекламе 52-69-33.

Собственные корреспонденты в Мариинске — 2-31-20. Новокузнецке — 45-97-84. Междуреченске — 2-82-12. Осинниках — 2-35-64. Юрге — 3-16-29

Газета выходит 300 раз в году, ежедневно кроме понедельника. Тираж 260 тыс. экз. Объем 2 п. л. Печать высокая.

ИНДЕКС 51901

1. 2. 3. 4. 5. 6.

Заказ № 259.