СВЕРДЛОВСКАЯ ОБЛАСТЬ. Контингент исправительно-трудового учреждения № 13 необычен. Здесь отбывают наказание совершившие преступление партийные и руководящие работники, офицеры, коррупционеры из органов милиции и т. п.

Отбывая срок, все они занимаются физическим трудом.

НА СНИМКЕ: заместитель начальника ИТУ № 13 подполковник Н. Крючков беседует с осужденным И. Быбливым, готовящимся к освобождению.

Фотохроника ТАСС.

Американского химического оружия, размещенного здесь двадцать лет назад, нет больше на территории ФРГ. С облегчением вздохнули жители, избавившиеся наконец от «химической пороховой бочки».

НА СНИМКЕ: прибывшие из США в порт Норденхам два специальных корабля, в трюмы которых были погружены контейнеры с ОВ. Конечным пунктом их следования стал атолл в Тихом океане, где оружие подлежит уничтожению.

Фото ДПА—ТАСС.

УВАЖАЕМЫЕ КУЗБАССОВЦЫ!

Продолжается подписка на областную массовую газету

«КУЗБАСС»

НА 1991 ГОД

Цена одного номера в розничной продаже — 10 копеек, подписки на год — 16 руб. 80 коп., на 6 месяцев — 8 руб. 40 коп., на три месяца — 4 руб. 20 коп.

Индекс — 51901.

Подписка принимается во всех отделениях связи и на предприятиях «Союзпечати».

ОБЛАСТНАЯ МАССОВАЯ ГАЗЕТА

Издается с 7 января 1922 года

Пролетарии всех стран, соединяйтесь!

КУЗБАСС

247 (20177).

СУББОТА, 27 октября 1990 г.

Цена 3 коп.

каким быть «Кузбассу» - 91

Продолжаем знакомить читателей с журналистами и авторами «Кузбасса».

Александр Гаврилович Зайцев — давний кузбассовец. Его репортажи, статьи, очерки. книги напечатаны со знанием дела, хорошим литературным языком.

Он лауреат премии Союза журналистов СССР, автор семи книг. Журналист А. Зайцев — постоянно на острие времени, и потому его публицистика всегда страстная и актуальная.

ЧЕСТНОЕ СЛОВО

Есть выражение: «на честном слове держится». Это вроде того, что не совсем реально, не прочно, сомнительно. Я лично этому определению не верю. За тридцать три года работы в газете убедился, что честное слово дорого стоит и многое решает.

Два года назад, в разгар газетной кампании против сумасбродного строительства Крапивинского гидроузла, зам. председателя облисполкома Г. Л. Николайзен объявил по телевидению, что вот скоро из Москвы приедет доктор наук и внесет ясность в разброд мнений. Доктор, профессор, автор фундаментальных трудов и учебников по экологии, ведущий специалист всесоюзного института ВОДГЕО И. В. Гордин действительно приехал. И вызвал противников проекта гидроузла на дискуссию по телевидению.

Признаюсь, коленки дрожали перед выходом в эфир: телевизионщики предупредили, что мне, инициатору кампании, возможно, придется «сражаться» с ученым один на один. Какая же радость нахлынула, когда увидел, что нас явилось на вызов аж четверо! Особенно убедительными оказались доводы молодого преподавателя университета Галины Алябьевой, несколько лет подряд проводящей отпуск в верховьях Томи и ее притоков, и врача Юрия Кувшинова, блестяще владеющего теорией вопроса, начиная с эпохи Петра Великого. Не думаю, что мы сильно поколебали в той дискуссии позиции ученого-водника. Но то, что не остались битыми, это точно.

Игорь Викторович оказался удивительно порядочным человеком. Он, не сторонник нашей идеи, следил за публикациями «Кузбасса», звонил, советовался. Однажды я по простоте душевной предложил ему надеть высокие болотные сапоги и повторить маршрут экологической журналистской экспедиции. Он, оказывается... так и сделал. И потом вдруг выступил в нашей газете (имеется в виду, конечно же, наша без кавычек, то есть «Кузбасс») с обстоятельной статьей, фактически ставящей крест и на проекте, и на самой идее строительства данного гидроузла. Я представляю, чего это ему стоило. Перед лицом Совмина, необдуманно принявшего решение, всемогущего Минводхоза, преступно перемалывающего народные миллиарды, родного института — соавтора крапивинского проекта. Не знаю, удастся ли написать о Гордине подробнее. Это, наверное, сподручнее было бы солидной центральной газете.

Именно о таких вот людях хочется рассказывать в своей газете. О компетентных, порядочных, честных. Писать непредвзято, без дешевой политической спекуляции, на которую так горазды ныне многие издания, взращенные на нашей, отравленной ядовитыми выбросами индустрии и нетерпимости, земле Кузнецкой. По-хорошему рад успеху коллеги Марины Лобановой, написавшей в высшей мере правдивый и честный очерк о прекрасном человеке и специалисте Ольге Павловне Андрахановой, рад почти любой, к сожалению, не так часто встречаемой публикации Владимира Кузнецова, очеркам, репортажам, заметкам Виктора Моисеева, всякий раз приветствую смелое, неподкупное и еще, кажется, не до самого своего высшего пика расписавшееся перо Жени Саленко.

Мне верится, что не умрет в «Кузбассе» старая добрая традиция высокой взыскательности к журналистскому слову, заложенная четверть века назад Николаем Яковлевичем Троицким. Мы, еще молодые тогда, городские и районные газетчики, учились писать у мэтра Александра Никитовича Волошина, Петра Семеновича Ворошилова, молодых да ранних Александра Никитина, Александра Ивачева, Валентина Махалова, Геннадия Юрова. А потом, поднаторев, получали приглашение в «Кузбасс», на «пробу» пера. Редактор внимательно присматривался, бывало, отсеивал, создавая достойную рабочего края газетную команду. Оттого и котировался «Кузбасс» значительно выше соседних сибирских газет. Поэтому, наверное, и любовь у нас к родной газете не угасла. Правда, не у всех, к сожалению.

Сегодня «Кузбассу» нелегко. Появилась масса других газет. Пишут обо всем. И о том, какие светлые личности ныне здравствуют среди нас. Это, конечно же, только Афанасьев, Травкин, Собчак, Попов. И тут же с восторженным захлебом о давно почивших передовиках — «соратнике Ленина» Леве Задове, генерале-патриоте Власове, любимце партии Бухарине... О, слава богу, несуществующих гигантских крысах, пожирающих в подземельях Москвы трубы, кабели и железобетон, а заодно и зазевавшихся советских суперменов — афганцев вместе с их бронежилетами и разрывными автоматными пулями... Дотошно знакомят с многообразием форм, методов и приемов древних индийских половых сношений... Поливают почем зря, вплоть до нецензурных выражений, Ленина, Горбачева, Полозкова, Рыжкова, всячески расшаркиваясь при этом перед единственным выдающимся деятелем всех времен и народов — Ельциным.

Газетки эти стоят недешево — от двугривенного до рубля. Но чего не отдаст за такую развесистую клюкву любознательный читатель... Только, думаю, не надолго это. Когда-то ведь надоест людям злобствовать, митинговать, рвать рубахи на груди. Одумаются и возьмутся за дело: добывать уголь, строить дома, растить хлеб и детей. И тут обязательно понадобится им газета, в меру добрая и обязательно правдивая. Ведь не может человек все время жить во лжи.

Потребуются очерки о таких людях, как, например, бригадир Девятко. Не помню случая, чтобы когда-нибудь на традиционных в недавнюю пору совещаниях бригадиров, на сессиях, съездах, активах, заговорил вдруг Владимир Григорьевич (как принято это у наших нынешних депутатов) о своих личных передрягах и амбициях. Все — о шахте, Кузбассе, стране, которой каждую минуту требуется добываемое им черное золото. Подлинно государственный человек! Но вот ведь, поди ж ты, шахтерские судьбы вершат сегодня совсем другие ребята, более ловкие за столом президиума, чем в забое. Уверен, что появится спрос и на серьезную аналитическую статью, и на репортаж, и на проблемный фельетон, который я лично тоже причисляю к добрым, гуманным жанрам..

На днях встретил в музее изобразительных искусств старого союзника. Юрий Александрович Кувшинов вел занятие одной из групп созданного им Рериховского общества. Переходя от картины к картине, рассказывал о философской смиволике живописи, об учении Живой Этики — энциклопедии духовного совершенствования человека, созданной гениальной семьей Рерихов. И показалось, что особо при этом нажимал на возрождение самобытности, национального самосознания нравственных традиций русского народа, на высокую духовную миссию России в современном мире.

— Не слишком ли, Юрий Александрович, насчет самобытности? — спросил его после лекции.

— Вот и ты туда же? — смеется в ответ. — Будь спокоен, пишут уже куда следует, даже в шовинизме обвинили, которого и в помине нет. Да ведь не я это говорю, а сам Николай Константинович Рерих — цитирую его всегда слово в слово. А о нем даже «Огонек» пишет...

Очень любопытный человек — этот Кувшинов! Несколько лет назад организовал в городе клуб самодеятельной песни. Затем вдруг ввязался в наши природоохранные баталии. Организовал недавно вечер, посвященный памяти Сергия Радонежского. А теперь вот еще это замысловатое рериховское учение, зовущее человека к духовному расцвету по нерелигиозному пути. Какие, кажется, разные интересы, какой разброс! Только, если вдуматься, все тут едино. Ведь разве забота о живой природе и живой этике — не одно и то же? Разве хорошая песня и молитва проповедника противоречат друг другу?

По городу развешаны афиши какого-то очередного шоу-секс-балета. Как гласит реклама, известные в Москве и Лондоне мастера этого популярнейшего нынче жанра знают в этом «искусстве» все «самое-самое» и, надо полагать, продемонстрируют в своих «па-де-де» все то, что делается сегодня в лучших публичных домах Лондона (с ударением на втором слоге). И, наверное, наша премудрая местная Советская власть, озабоченная медленными темпами повышения нравственного уровня народа, предоставит «гроссмейстерам» лучшие залы, как обеспечила уже рекламу. В то время как местное областное училище культуры, например, остается зимовать без крыши и потолка, в самом прямом смысле под открытым небом...

Похоже, что идет санкционированное массовое оскотинивание человека. А вот Юрий Кувшинов — русский интеллигент — зовет человека к совершенствованию души по другой дороге. Не знаю, как кому, а мне с ним по пути...

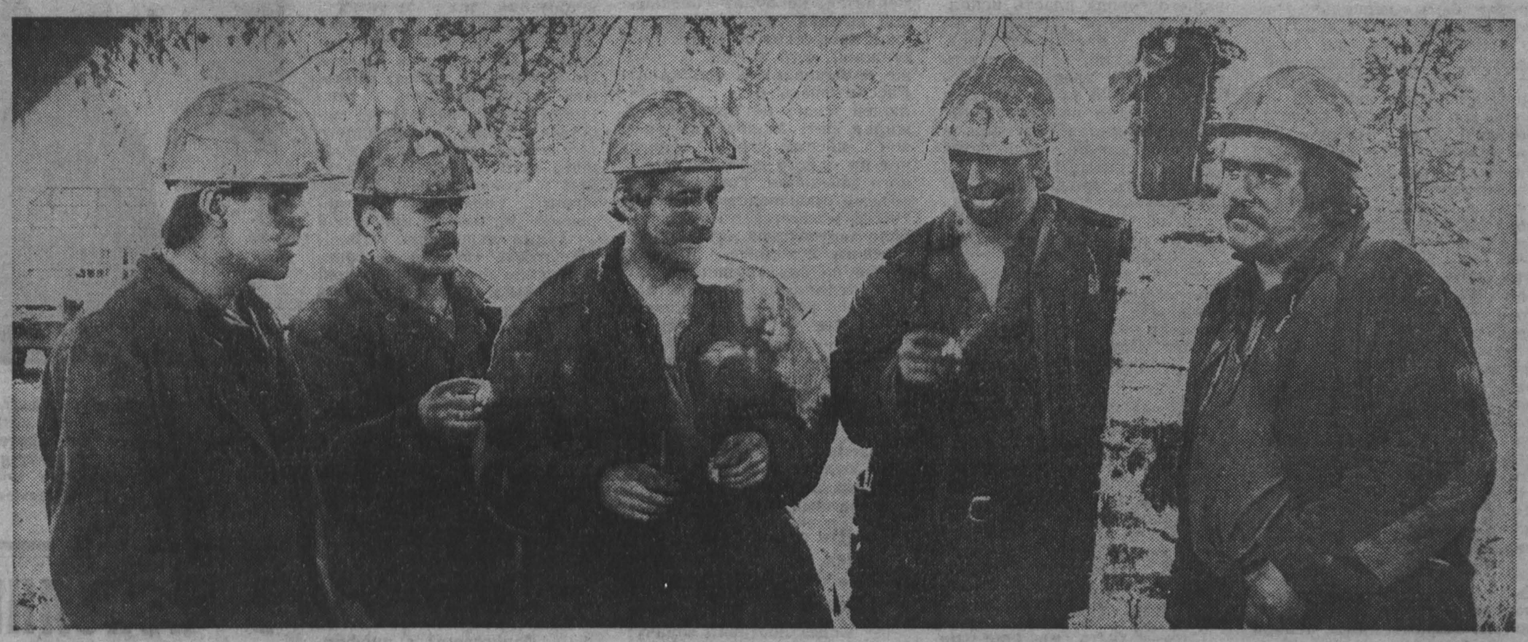

Вот уже три года с лишним ритмично работает бригада, которую возглавляет Александр Федорович Попов с шахты имени Ленина. Больших успехов горняки добиваются прежде всего за счет умелой организации труда. Заслуживают добрых слов и слесари-ремонтники. При переходе из одного забоя в другой потери времени здесь бывают минимальными.

НА СНИМКЕ: проходчики С. А. Бугаенко, П. М. Нагайцев, Ю. И. Юрков, А. П. Пантелеев, В. А. Опарин из бригады А. Ф. Попова после трудовой смены.

Фото В. Грызыхина.

г. Междуреченск.

политический дневник: хроника событий

Второй съезд шахтеров страны в тупике

Делегаты разочарованы: они хотели большего

Дискуссия о профсоюзах была продолжена 25 октября. Сопредседатель оргкомитета второго съезда Г. Азаровский изложил концепцию генерального соглашения между правительством и независимым профсоюзом. Предлагаются меры значительного улучшения условий жизни и труда горняков. Например, каждый шахтер, помимо очередного отпуска, будет иметь право взять дополнительный на профилактическое лечение.

Документ вроде бы проработан основательно. Но некоторые делегаты относятся к нему скептически: ни профсоюза, ни устава не создано, все на стадии разговоров, а генеральное соглашение принимаем. Тем не менее проект соглашения принимается за основу. Создается комиссия по доработке документа.

Делегат В. Шарипов изложил кузбасскую концепцию принципов создания независимого профсоюза. Но зал довольно холодно воспринял ее, очевидно, делегатам не ясно, в чем ее отличие от предложенных проектов.

Среди делегатов явно чувствуется разочарование. Съезд зашел в тупик. Вопрос о профсоюзе повис в воздухе. Ничего конкретного не решено, а съезду осталось полтора дня работы. Делегаты принимают единственно разумное решение: принять за основу программное заявление о профсоюзе и перейти к вопросу о работе отрасли в условиях рынка. Хоть что-то сделать. Делегаты, изменив регламент, переходят к обсуждению вопроса о рынке. Доклад сделал министр угольной промышленности М. Щадов. Обрисовав сложность ситуации в стране и в отрасли (добыча нынче сократилась на 27 миллионов тонн), министр остановился на проблемах угольной промышленности. Надо повысить уровень оптовых цен на уголь с учетом общественных затрат на его добычу. С 1 января вводится новый прейскурант дифференцированных цен на уголь, в основе — качество топлива.

Вопрос о дотациях — вопрос жизни и смерти шахт. Без дотаций из 564 шахт страны могут работать только 12. Всем остальным требуются инъекции от 8 до 250 рублей за тонну. В Кузбассе дотация составляет 46 рублей, а в Донбассе — 82 рубля за тонну. Призадумались делегаты: сможем ли прожить, обретя желанную самостоятельность?

Закрывать или не закрывать шахты? Если условия сверхтяжелые (температура в забоях свыше 30 градусов), шахты нерентабельные, где себестоимость угля составляет свыше ста рублей, такие предприятия не имеет смысла оставлять — себе дороже. Министр назвал конкретные шахты, где положение безнадежное, большинство — из Донбасса. Есть шахты, где годовая добыча составляет всего 80 тысяч тонн, а дотация — 8 миллионов рублей.

Надо менять экономические и хозяйственные структуры. Концерн «Кузнецкуголь» обрел самостоятельность, но, работая в условиях старых структур, потерял 12 миллионов прибылей.

Рынок не за горами. С 1 января будущего года амортизация за шахтное оборудование и комплексы будет начисляться независимо от того, работают они или бездействуют.

Доклад Щадова напоминал доклад на собрании хозяйственного актива. «Отцом родным стал для шахтеров Михаил Иванович» — слышу иронические реплики в зале.

— Зачем нам дотация? Пусть нам платят за уголь столько, сколько он стоит, а дотацию государство дает потребителям топлива — реплика из зала. Действительно рынок способен поставить все на свои места, избавив горняков от унизительных подачек.

Щадов — за государственную собственность, за то, чтобы были и объединения, и министерство. Но он не против аренды. А как быть с распоряжением № 902, которое запрещает угольным предприятиям переходить на аренду под предлогом, что шахты опасны по газу и пыли?

Делегат из Донбасса В. Зеленкин сделал заявление: мы в тупике. Профсоюз не создан, наметилась тенденция к полному разрушению старого профсоюза. Но где гарантия, что новый профсоюз будет дееспособен? Следует созвать внеочередной съезд профсоюза рабочих угольной промышленности.

Выступил заместитель Председателя Совмина СССР Л. Рябев. Он посетовал на трудности выполнения постановления № 608, реализации нового положения об отпусках шахтеров. Горнякам дано полное право своей инициативы. Ликвидировать министерства и объединения или их сохранить. Вы самостоятельны, но как быть со снабжением? Например, поставки лесоматериалов не выполняются. Надо садиться за стол переговоров и за уголь требовать древесину. О ценах на уголь. Почему они не повышаются? Повышение вернется шахтерам бумерангом, никто от этого не выиграет.

Л. Рябев предложил создать шахтерские ассоциации по социальным проблемам — только так можно решить проблемы жилья, здравоохранения и т. д.

После долгих словопрений, открывать или не открывать дискуссию по докладу Щадова, решили вопрос обсудить. Начали с критики доклада Щадова. В нем нет никаких предложений по рынку. Щадов предлагает вернуться к старому: все сводится к известному — давайте лучше работать. Реанимация умирающей системы. Делегаты разочарованы в съезде, в кулуарах ведутся разговоры об альтернативном съезде. Но время упущено. Вряд ли состоится альтернативный съезд, как и вообще какой-либо съезд шахтеров.

В. ПИРОЖНИКОВ,
корр. «Кузбасса».

г. Донецк.

пресса

ДАЙДЖЕСТ НЕДЕЛИ

В деловых кругах распространились слухи о готовящихся новых Указах Президента СССР, один из которых — о девальвации советского рубля, второй — об иностранных инвестициях.

По словам заместителя начальника валютного управления Госбанка СССР Александра Войтенкова, один доллар США будет приравнен к 1,8 рубля. В настоящее время официальный курс рубля составляет 55,88 копейки за 1 доллар; на черном рынке максимальный курс составляет 20 рублей за 1 доллар.

«Коммерсант».

Сопровождавшееся массой слухов и недоразумений решение Моссовета обрело, наконец, долгожданное материальное воплощение. На главной улице города появились очаровательные таблички — «Тверская». Сей факт наглядно изобличил прочность наших принципов: отныне, с любовью проходя по Тверской, мы с недоумением будем взирать на окружающие ее Советские площади и проспекты Маркса. Откуда они взялись?

«Московские ведомости».

Ловушка — демократия, отдающая приоритет отрицанию, порождает зло. Свобода через отрицание — это минусовая свобода, которая в конечном счете, если ее не сдержать, взорвет изнутри саму демократию. Если не откровенным насилием, то экономическим и социальным хаосом.

«Московские новости».

«Правительственный вестник» (№ 42) опубликовал основные правовые нормы государственной системы социальной защиты и поддержки женщин и семьи.

☆☆☆

После долгих лет «отлучения» от своего истинного предназначения Храм Покрова Пресвятой Богородицы, что на рву, известный в народе как собор Василия Блаженного, освятила праздничная литургия.

«Союз».

На территории РСФСР действуют 73 издательства, принадлежащих КПСС. Из них собственные типографии имеют 45. В целом по стране партийные типографии составляют всего 2,3 процента от их общего количества.

«Гласность».

«Интерквадро» — одно из первых совместных предприятий в области компьютерной техники на территории СССР. Оно имеет свой специфический бизнес, который заключается в том, что фирма делает большие компьютерные системы различного назначения: офисы, частичные системы, системы экологического мониторинга и т. п.

«Человек и компьютер».

Всемирно известный хоккеист Вячеслав Фетисов стал очередной жертвой московских рэкетиров. Недавно он был поставлен перед выбором: либо вымогатели получат 50 тысяч американских долларов, либо будет сожжена квартира его отца, находящаяся в Москве на Грузинской. Вячеслав со своей женой Ладленой решил остаться в Швейцарии, как самой спокойной стране.

«Независимая балтийская газета».

новости экономики

Дорога к победе над бездорожьем

Построить дорогу без надлежащей техники, без материальной базы невозможно было никогда. Никогда до сих пор проблема эта в нашей стране и не решалась. Поэтому строители сельских автодорог Кемеровской и ряда соседних областей решили объединиться в ассоциацию, сконцентрировать ресурсы и средства и попытаться создать надлежащие условия для обновления сети сибирских сельских дорог.

«Сибирский тракт» — так названа ассоциация — зарегистрирован в Кемерове. Сейчас в ней формируется дирекция, размещаются заказы, создаются производственные мощности. О выпуске катков, к примеру, удалось договориться с Красноярским комбайновым заводом, прицепные катки берутся выпускать новосибирцы. Ведутся поиски для расширения базы железобетона, в Восточной Сибири найдены нефтехимические мощности для производства битума и т. д.

В сфере интересов ассоциации — партнеры из самых различных отраслей. Общий язык может быть найден с разработчиками леса, угольщиками, металлургами. Объединив возможности обновить пути сообщения и получить при этом взаимную выгоду, — задача, рассчитанная на годы вперед.

В. ПОЛЕНЦЕВ.

г. Кемерово.

новые люди у власти

«СЧИТАЮ — НАДО ДВИГАТЬСЯ»

Беседа с председателем Ленинск-Кузнецкого городского Совета народных депутатов Ю. П. Серковым

— Итак, Юрий Павлович, начинаем нашу очередную беседу под рубрикой «Новые люди у власти». В «Кузбассе» уже опубликованы беседы с председателями городских Советов Кемерова, Новокузнецка, Прокопьевска. Хотелось бы знать ваше мнение и об этом замысле, и о первых публикациях. Что бы вы хотели видеть в таких газетных материалах?

— Опасны эти публикации. Сейчас же всех критикуют. Кругом одна оппозиция. Руководителей всегда критиковали, а сейчас особенно. Но дело не только в этом. Лично я считаю, что, может быть, несколько рановато вести такой цикл бесед. Надо, чтобы уже что-то сделали. Хорошо, когда есть итоги, даже опыт. А у нас еще только утверждают исполкомы, и мнение общественности о власти еще не сложилось. Люди не хотят понимать, какая власть чем занимается, их интересует тепло в квартире. Вот и приходится председателю Совета браться за оперативные вопросы. Ельцин говорит: «Не надо вмешиваться». А как этого избежать? Жизнь-то идет. Легко бы давать советы да указания, как это делали раньше партийные органы, но нужна конкретная ответственность. Смена поколений должна, конечно, идти, но на этой стадии Советы, депутаты должны иметь властные функции. Это не злое их намерение — стремление подмять под себя аппарат. Некоторые именно так и понимают смысл перемен. Межвременье...

— Вы некоторое время были председателем горисполкома, и, помнится, довольно воинственным, теперь вас избрали председателем Совета. Значит, на себе лично познали груз исполнительной и познаете груз законодательной власти. Поскольку о взаимоотношениях той и другой сейчас много говорят и спорят, ваше личное мнение?

— Сомнения одолевают. На стадии избрания я был противником освобожденной должности председателя Совета, депутаты это знают, теперь вижу: если менять структуру власти, приближаясь к западной демократии, то, конечно, такая должность нужна. Вот и на шахте имени Емельяна Ярославского высказали такое же мнение. Только одно, считаю, при этом необходимо — прямые выборы председателя.

Когда работал председателем исполкома, с утра до вечера крутился (то отсыпка дороги, то отопление), некогда было заниматься перспективными проблемами. Но надо! Теперь это — удел председателя Совета. Переходим на рыночные отношения, вступаем в зону свободного предпринимательства. И вот был у нас договор с десятью иностранными фирмами, остался с шестью: некоторые отказались от сотрудничества с нами, предварительно посмотрев и поговорив. Ведь переговоры ведем, не имея валюты. Углем расплачиваемся пока за строительство больничного комплекса, где трудятся югославы.

Не секрет, что у прежнего исполкома руки не доходили до депутатов, а ведь это и есть реальная сила в трудовых коллективах. Там все делается. Там проходит вся жизнь. Но далеко не каждый руководитель старается улучшить быт людей, далеко не каждый понимает глубокий смысл городских забот. Совет трудового коллектива старается для своего коллектива. Депутатов же сами выбирали. Вот она где, главная связь с народом. А потому Совет на уровне города — представительная власть (законотворческая — это в масштабах республики). Завтра появятся партии. Кто будет их консолидировать? Именно Совет должен аккумулировать все общественные мысли.

Председателем исполкома меня избрали после июльской забастовки 1989 года, в сентябре. Таким образом, я пробыл на той работе меньше года. И хотя там более осязаемы результаты, я не разделяю в условиях нашего города власть исполкома и Совета. Думаю, на этот счет у нас проблем нет. Я так считаю: надо делить работу, а не власть. А работы непочатый край. Сегодня с утра ездил на котельную: была аварийная ситуация, а у председателя исполкома как раз прием. Неужели я буду ждать, когда кто-то ответственный доведет до ума дело, ведь я город знаю. Когда я после забастовки остался один на один с городом, не только власть—ответственность не с кем было разделить. А тут даже моральная поддержка много значит. Вдвоем лучше. Что есть разделение? Закон нужен — кому что вменено.

Многие просто не понимают, что власть — это ответственность, и она будет повышаться. Помните, когда в 1984 году все позамерзало и приехали министры? Теперь никто не приедет. А строили-то министерства, указующим перстом, котельные-то производственно-бытовые. Расхлебывать теперь нам, местной власти.

Может быть, мы еще не используем всего, что имеем. Подготовка к зиме идет плохо, бездействие иных руководителей наносит ущерб здоровью людей. Надо за это спрашивать. Как? Брать палки в руки? Но ведь есть прокуратура, есть возможность спросить по закону или хотя бы предъявить штрафные санкции. У нас же зачастую аварии из-за прямого разгильдяйства. Безнаказанность ведет к анархии. Не надо вмешиваться в производственные дела руководителей, а вот что касается быта... Посмотрите, сегодня прием у председателя горисполкома, так полный коридор людей. Они требуют: вы же Советская власть, заставьте...

— В Ленинске-Кузнецком в свое время было немало активных депутатов. А сейчас?

— Да и сейчас большинство депутатов — активные люди и не только занимают позицию критиков, сами устраняют недостатки. На последней сессии создали совет в микрорайоне, прилегающем к шахте имени Кирова. Частные дома, плохие дороги — периферия. Утвердили положение, избрали председателя из депутатов, он будет освобожден от другой работы. Будет фонд развития этой территории из средств предприятий, люди которых живут там. Посмотрим, что из этого получится, и продолжим новое дело. Есть у нас поселок Дачный. В свое время вбухали там средства в жилье, поставили дома, а дальше хоть трава не расти... Надо что-то делать. Правда, активность депутатов иногда такова, что они не представляют трудности решения вопроса, отсюда и отчаяние от бессилия: меня, мол, избрали, просили, мне нужно что-то и то-то сделать. Мощности же, к примеру, того же коммунального хозяйства таковы, что ни материальной базы, ни трудовых ресурсов. Все это в конце концов должно измениться. Считаю, что структуру народного хозяйства города надо переориентировать на человека. Сейчас же положение таково: 85 процентов — на промышленность, 15 процентов — на обслуживание людей. На одной из сессий я ставил вопрос о сокращении промышленности в городе, причем не только угольной.

Мы попали в замкнутый круг. Лучше бы, конечно, за счет изменения технологии высвобождать людей, но пока технология в корне не меняется, не будет безлюдной выемки угля, шахтерская профессия остается престижной. Кто пойдет в то же коммунальное хозяйство? Рассчитывать на приток людей извне не приходится: жилья нет. Молодежь уезжает, потому что в городе нет ни одного высшего учебного заведения. Город же по объему производства — третий в области... Вот оно, поле депутатской активности. Готовим исходные данные, чтобы на базе нашего горного техникума открыть хотя бы вечернее отделение КузПИ, а на базе педучилища — отделение Новокузнецкого пединститута. Культурный уровень города надо повышать. Заканчиваем ремонт художественной школы. Заключили договор с театром оперетты, который будет систематически приезжать к нам с новыми спектаклями...

— Что значит политика в условиях такого сложного, плохо оборудованного для нормальной жизни города?

— Совет поставил задачу: достигнуть хотя бы уровня среднеобластных масштабов. Если Кузбасс запущен по сравнению с другими регионами РСФСР, то наш город — по сравнению с его соседями в Кузбассе. У нас какой образ жизни? Шахта — поселок, к тому же нахаловки, все подработано, валится. Ни на какие сверхъестественные силы не рассчитываем. Ускорение развития социальной сферы — вот наша политика. Одна из конкретных задач — поднять уровень благоустройства, насытить техникой ЖЭКи, найти людей. Главная цель — сделать для своих земляков максимум того, на что способен.

— Расскажите о себе: где родились, учились, любимое занятие, семья?

— Родился в Ленинске-Кузнецком. Родители живут здесь. Учился в КузПИ. Горный инженер. По распределению попал на шахту имени Кирова, где работал горным мастером, помощником и заместителем начальника участка, потом — в отраслевых отделах партийных органов — все время по углю. После районирования города вернулся из обкома КПСС первым секретарем Кольчугинского райкома партии. Жена — инженер-экономист; сын учится в девятом классе. Любимое занятие, пожалуй, чтение, только времени на это не всегда хватает. Особая потребность — заниматься экономикой. Читаю журнал «Деловые люди», газету «Экономика и жизнь». Как и все, учусь переходу к рынку. Была у нас старая, остановленная, списанная баня. Продали ее кооперативу, который специализируется на выпуске кирпича. На месте развалюхи теперь построят новую баню, которая уже пять лет планировалась. Вот уже двухквартирный дом купили два хозяина. Есть желающие купить квартиры. Есть, конечно, при этом ряд вопросов, к примеру, общее коммунальное обслуживание, но, с другой стороны, квартиры продавали-покупали фактически подпольно. Главное, считаю, убедить людей в том, что рынок выгоден в конечном итоге для всех. Недавно в Кузбассе создан научно-внедренческий центр. Договорились, что он будет работать на нас — учить основам рыночной экономики. Практически всем нужно учиться заново. Люди многого не понимают, боятся теневой экономики. Отсюда замедленность действий. Считаю, что надо двигаться вперед, не в омут головой, конечно, но двигаться надо. Читаю «Известия», «Правду», выписываю «Огонек», «Литературку», «Комсомолку», «Роман-газету», покупаю «Коммерсант», «Союз», «Сибирскую газету», где вся редакция вышла из КПСС...

— А вы не собираетесь?

— Да нет, хотя иногда тягостно впечатление от непонимания тех процессов, которые идут. Надо все-таки определиться. Создаем программы, а не видим, какого типа партию хотим иметь: или парламентского типа (тогда пик ее работы — выборы), или авангардного (тогда надо хотя бы на полшага идти впереди остальных и, конечно, не бояться нового), спокойная размеренная жизнь в кризисной ситуации непонятна. Половинчатость сегодня нетерпима: вроде бы и за рынок, вроде бы и боязно... Надо к людям идти, объяснять суть нового — вот дело партии. Считаю, что не все еще потеряно. Ведь партия — не аморфное понятие. Наше поколение коммунистов (мне 38 лет) может ли нести ответственность за репрессии? В партию я вступал в 1981 году. Знаю, что в эти годы принимали в коммунисты лучших из рабочих. Я не согласен, что сегодня в ней в основном конъюнктурщики.

— Цель предстоящей поездки в Москву?

— Переговоры с инофирмами о строительстве мясокомбината. Это один из пунктов протокола. Сознавая опасность, видим свою выгоду. Вот та же больница, о которой я упоминал, обойдется дорого, но ее строительство растянулось бы у нас на долгие годы и вышло бы в конце концов еще дороже. Проблем, требующих принципиально нового подхода, немало. Те же котельные, жилые дома (только из кирпича!) в двух уровнях, с подсобными участками... Но сдерживает кричащая проблема ветхого жилья...

— Бываете ли вы в магазинах города? Какие делаете выводы?

— Бываю постоянно: по дороге на работу каждое утро захожу, на периферию специально езжу. Положение, как и везде. Но у нас такая установка: хотя бы закупочное мясо, но лежало (стараемся у населения закупить). С молоком получше, чем в других городах Кузбасса, район обеспечивает хорошо, но гормолзавод старый, бывают из-за этого перебои. Хлебный бум пережили. У нас своя макаронная фабрика... Словом, если несведущий человек зайдет в наши магазины, может удивиться: и тушенка есть, и сгущенное молоко, правда, чаще разливное, и кофе, но все это по талонам. Цех мороженого пустили. В ноябре у нас сессия по продовольственной программе, будем переходить на самообеспечение, то есть питаться от родного района.

— Верите, что выберемся из положения, в котором оказались?

— Если будем все вместе. Только это даст силу. Еще пока голода нет, значит, не совсем кризис. Не верю в то, что сильная партия выведет общество из беды. Помочь может. Это другое дело. Но в одиночку сегодня нельзя. Такой разброс мнений, такой разлад... Только всем вместе можно выйти из кризиса.

Беседу вела
Т. ШАТСКАЯ,
спец. корр. «Кузбасса».

г. Ленинск-Кузнецкий.

Сергей Кривошеев работает в рельсобалочном цехе Кузнецкого металлургического комбината. Профессия у Сергея, можно сказать, особая — резчик металла. Случается, отказывает автоматика, и тогда полсмены приходится вручную отбрасывать многокилограммовые обрезки рельс. Тут уж приходится попотеть вдоволь, чтобы рабочий процесс не останавливался.

Фото **В. Грызыхина.**

г. Новокузнецк.

кто нас накормит?

Подножка фермерам

Когда высвобождался военный городок, расположенный на землях прокопьевского совхоза «Ясная Поляна», предполагалось, что здесь будут хозяйничать фермеры. С инициативой вышла шахта «Тырганская». Она согласилась стать спонсором своих рабочих, пожелавших переквалифицироваться в крестьян.

Как заявил директор шахты А. С. Кругляк, на развитие фермерского хозяйства предприятие выделяло более 300 тысяч рублей. Шахта обязалась в течение трех лет выплачивать фермерам зарплату, обеспечивать техникой, материалами, оборудованием для цехов переработки. Договор предусматривал, что по истечении трех лет фермеры будут продавать шахтерам «Тырганской» мясо. По примеру горожан фермерами захотели стать и четыре механизатора совхоза. Однако директор совхоза В. В. Бастрыгин объявил: совет трудового коллектива, депутаты сельсовета отказались выделить горожанам землю. Местным механизаторам предложили «влиться» в арендный коллектив, создаваемый главным инженером совхоза П. П. Артеменко. По словам председателя Прокопьевского райисполкома Е. А. Ратькова, сейчас у них 60 заявлений от селян и горожан, желающих взять в совхозах землю. Можно предположить, как сложится у них судьба, 9 фермеров, которые могли бы пополнить мясом пустые полки прокопьевских магазинов, уже не состоялись.

(Корр. «Кузбасса»).

г. Прокопьевск.

В ИСПОЛНИТЕЛЬНОМ КОМИТЕТЕ ОБЛАСТНОГО СОВЕТА НАРОДНЫХ ДЕПУТАТОВ

На очередном заседании исполнительного комитета рассмотрен ряд конкретных вопросов по реализации социальной и экономической политики, совершенствованию управления народным хозяйством области, выработанных на последних сессиях областного Совета, содержащихся в предложениях избирателей и исполкомов городских и районных Советов народных депутатов.

Принимая во внимание предложение исполкома Тисульского районного Совета народных депутатов, руководствуясь Законом СССР «Об общих началах местного самоуправления в СССР» и постановлением Совета Министров СССР «О порядке согласования и выдачи разрешений на специальное водопользование», исполком областного Совета решил озера Большой и Малый Берчикуль передать в обособленное пользование исполкому Тисульского райсовета с возложением юридической ответственности за их содержание и использование в соответствии с требованиями природоохранного законодательства. Рекомендовано создать ассоциацию заинтересованных организаций и предприятий по комплексному изучению, обустройству и рациональному использованию озер и их охранной зоны.

Областному агропромышленному комитету (т. Мирончак), проектно-строительному эксплуатационному объединению «Кемерововодмелиорация» (т. Юрьев) поручено завершить строительство гидротехнических сооружений.

Исполком областного Совета народных депутатов принял конкретные решения по улучшению социально-бытовых условий семей военнослужащих, погибших в Афганистане, в том числе по обеспечению их жильем, путевками в санатории и дома отдыха, промышленными и продовольственными товарами, медицинским обслуживанием и лекарствами, установке телефонов, сооружению памятников, бюстов, мемориальных досок, организации памятных мест, наименованию улиц в честь погибших и другие меры. При этом учтены предложения Совета и слета семей воинов, погибших в Афганистане. Контроль за исполнением принятых решений возложен на заместителя председателя облисполкома В. К. Копеина.

На заседании утверждены мероприятия по предупреждению распространения ВИЧ-инфекции в Кемеровской области. Предусмотрен для немедленного осуществления широкий комплекс мер, включающий организацию межотраслевого комитета по борьбе со СПИДом и формирование антиСПИД-функционального комплекса, проведение независимой экспертизы социальной, демографической, эпидемиологической и экономической ситуации в связи со СПИДом, созданию медицинского Центра (диспансера) по профилактике, разработка и внедрение компьютерной поддержки эпиднадзора за ВИЧ-инфекцией и управление комплексом профилактических мероприятий. В мероприятиях имеются разделы, предусматривающие достижение высокой информированности населения и организацию индивидуальной медико-психологической помощи, материально-экономическое обеспечение профилактики ВИЧ-инфекции, специальные меры по максимально возможному ограничению распространения, привлечению общественности к борьбе с инфекцией. По каждому пункту мероприятий определены источники финансирования, конкретные сроки исполнения и лица, ответственные за это. Общий контроль за выполнением решения осуществляет заместитель председателя облисполкома В. К. Копеин.

Исполком областного Совета проверил выполнение ранее принимавшихся в области решений по строительству коллективных хранилищ и устройству индивидуальных погребов в подвалах существующих и строящихся жилых домов и принял решение, направленное на создание необходимых условий по обеспечению хранения сельскохозяйственных продуктов, выращиваемых гражданами в городах и рабочих поселках. Решение будет опубликовано в печати.

На заседании исполкома были также рассмотрены вопросы об улучшении обслуживания престарелых и инвалидов, проживающих в домах-интернатах, о назначении персональных пенсий, о фактах волокиты и безответственности при рассмотрении писем трудящихся, нарушений в распределении автомобилей, о создании школы менеджеров на базе школы № 99 в г. Новокузнецке, организации хозрасчетного отдела международных экспертиз и контроля окружающей среды, о регистрации областных средств массовой информации и некоторые другие вопросы.

Рассмотрен кадровый вопрос: исполком областного Совета назначил т. Лопарева Сергея Викторовича исполняющим обязанности начальника главного экономического управления облисполкома, окончательное решение будет принято на очередной сессии областного Совета народных депутатов.

телетайп ТАСС

КОМСОМОЛЬСК-НА - АМУРЕ (Хабаровский край). Специальное подразделение управления внутренних дел создано в этом году после настоятельных требований народных депутатов, решивших навести порядок, которого так недостает крупному индустриальному центру Дальнего Востока. Санитарная милиция прежде всего установила жесткий контроль за состоянием улиц и дворов, за нарушением законов при самовольном строительстве. С нарушителей взыскано уже около 600 тысяч рублей. Значительная их часть пошла на благоустройство города, остальная—на содержание подразделения.

на актуальную тему

В ПРОФСОЮЗ — ШАГОМ МАРШ!

Кто защитит военных?

Военные — народ строгий. И обязательный. Есть приказ — значит выполняй. Нет приказа — отдыхай. Просто, лаконично, ясно. Причем этот механизм у военных распространен на все случаи жизни.

Задумали, к примеру, в главном политуправлении СА и ВМФ создать новый отраслевой профсоюз служащих Вооруженных Сил. Было бы, как говорится, приказано! Раз — и создали организационный комитет. Два — в газете «Красная звезда» от четвертого июля опубликовано обращение оргкомитета к профорганизациям служащих ВС, в котором, кстати, однозначно сказано, что «конечно, за каждой первичной организацией сохраняется право решить вопрос войти в единое профдвижение в армии и на флоте или остаться в том отраслевом профсоюзе, в котором они сейчас находятся». Три — и... А вот здесь у военных вышла осечка: многие профпервички отказались вступать в новый отраслевой профсоюз. И вот почему: они и раньше-то были словно нелюбимый пасынок у строгого папаши. Судите сами: квартиры в первую очередь получали офицеры, машины, дефицитные товары — тоже. А работникам военкоматов, эксплуатационно - технических частей, служащим что останется.

Короче, в первичках вполне резонно рассудили, что в новом профсоюзе да еще, мягко говоря, под кураторством ГлавПУРа сладкой жизни не будет. (Тем более, что председателями теркомов, надо полагать, станут сокращенные комиссары). Поэтому выходить из обкома профсоюза работников госучреждений, в котором они состоят сейчас, первички нашей области отказались.

Их решение поддержал Учредительный съезд профсоюзов работников госучреждений РСФСР, заявивший, кстати, о своей независимости от партийных и государственных структур.

Военных, конечно же, такой оборот дела смутил. Однако, оправившись от «шока», они повели массированную атаку на первички. Представителей последних не единожды собирали в политотделе Сибирского военного округа, еще и еще раз предлагая вступить в новый отраслевой профсоюз. «Нет!» — твердо заявили первички.

Тогда в ход пошла «тяжелая артиллерия»: «3—4 октября в Москве состоялся Учредительный съезд работников и служащих СА и ВМФ... В масштабе округа создан территориальный комитет профсоюза... Не теряя связи с местными профорганами, с согласия первичных организаций до 1 ноября 1990 года выйти из состава этих организаций путем подачи заявления. С этого момента прекратить перечисление членских взносов на счета местных профорганизаций. Перечисления осуществлять на расчетный счет парткома округа №... Новосибирского Жилсоцбанка... К 25 ноября выслать в адрес областного военного комиссариата выписки из протокола о решении этого вопроса. Начальник политотдела ОВК полковник Бородкин». Просто, лаконично и ясно. Приказ, одним словом! И за его невыполнение, думается, последует суровое наказание. Скорей всего, гауптвахта. Потому суши, профсоюзный председатель, сухари. Если, конечно, не передумаешь...

А. КАТИЦЫН,
наш внешт. корр.

г. Кемерово.

конфликт

Тяжелые дни сохраняются

19 октября конференция торговых работников Прокопьевска приняла решение: воздержаться от забастовки. Накаленная атмосфера между работниками торговли и местной властью сохраняется с августа, когда начались депутатские проверки магазинов, предприятий общественного питания. В результате рейдов выявлено немало случаев припрятывания товаров и продуктов. Президиум горсовета и сессия народных депутатов выразили недоверие начальнику торгового отдела орса «Прокопьевскуголь» В. Г. Перфильевой и зам. директора орса общественного питания Н. С. Фаустовой. За этих специалистов вступились торговые работники. Ими создан забастовочный комитет. Среди требований об улучшении условий труда и быта, об упорядочении проверок, о создании обменного фонда товаров для торговых операций содержалось и такое: оставить на прежних должностях В. Г. Перфильеву и Н. С. Фаустову. По мнению председателя депутатской постоянной комиссии по соцзаконности и охране правопорядка В. И. Дорофеева, отстаивание торговыми работниками двух руководителей и послужило возникновению забастовочной ситуации. Хотя никто из депутатов не может подвергнуть сомнениям справедливость всех других требований. Выступая на конференции, председатель горсовета В. К. Карабатов сказал, что депутаты лишь предложили рассмотреть вопрос об освобождении В. Г. Перфильевой и Н. С. Фаустовой. Вынести решение вправе только сами трудовые коллективы орса. Конференция, кстати, не поддержала президиум и сессию. Что касается других требований, заявил В. К. Карабатов, то горсовет, имеющий скудный бюджет, не может их сразу выполнить. По мнению председателя горсовета, торговле нужна самостоятельность. Она сама должна зарабатывать деньги на социальные чужды. А местная власть обязана для этого создавать условия. Представитель городского рабочего комитета В. И. Колтунов сказал, что без полной самостоятельности магазинов, без выхода из подчинения областного торгово - производственного концерна, без замены вертикальных связей на горизонтальную между магазинами и орсами многие проблемы просто не решить. Однако председатель забастовочного комитета торговых работников А. И. Ткаченко заявила, что конференция собралась не для того, чтобы обсуждать предложения о реорганизации структуры взаимоотношений и связей, а для того, чтобы знать, как город поможет им, торговым работникам. Специально созданной согласительной комиссии пока удалось лишь притушить конфликт.

В. ТОКАРЕВ,
корр. «Кузбасса».

г. Прокопьевск.

ИМИДЖ В ПОЛИТИКЕ

Голдмен Сет, преподаватель английского языка Дипломатической академии МИД СССР. Основой статьи, предлагаемой читателям в сокращенном виде, послужила лекция, прочитанная им 5 апреля 1990 г. в Академии наук СССР. Полный текст публикуется в десятом номере за этот год журнала «США: экономика, политика, идеология».

Мао Цзедун сказал как-то: «Сила — в стволе орудия». Сегодня в американской политической жизни наиболее применим девиз: «Сила — в объективе камеры». Соединенные Штаты вступили в новую эру. По мере уменьшения разногласий в сфере идеологии политические деятели стараются создать свой имидж.

Имидж политического деятеля — это то впечатление, которое возникает в умах избирателей, когда они думают о нем. Например, самый сильный, самый стойкий имидж Михаила Горбачева, сложившийся у американцев, — это картинка того, как он выходит из лимузина, чтобы пожать руки американцам, т. е. делает то, что до него не делал ни один советский лидер.

В кампании по выборам президента США имидж определяется тремя факторами: личностью кандидата; тем, как его представляют средства массовой информации; историческими событиями или трудностями, с которыми сталкивается политический деятель.

При создании образа американского политика сегодня едва ли существуют какие-то ограничения. Кроме сведений о его стиле руководства и управления, американцы хотят знать все о его образе жизни, начиная с успехов в гольфе и кончая сведениями о том, как одевается его жена по выходным дням. В 80-е годы американская пресса и общественность пытались определить, какую информацию следует доводить до всех, а какую нет. Что они решили? Почти ничего.

В последнее десятилетие информация самого разного рода порой наносила политический вред, будь то сведения о психическом здоровье политического деятеля, употреблении им в прошлом наркотиков (даже если это было более 20 лет назад), о его военной службе. И конечно, о супружеской неверности. Наиболее нашумевшей была история кандидата в президенты от демократической партии Гэри Харта, чья слабость к женскому полу разрушила его политический образ и надежды на Белый дом.

И винить здесь надо не только прессу. Дело в том, что сплетни — хороший товар. Многим американцам любопытно узнать побольше об общественных деятелях своей страны. Некоторым следящим за модой американцам могут быть безразличны взгляды президента Буша на проблему сокращения обычных вооружений, но их заинтересует его новый даубортный костюм или, возможно, последнее приобретение гардероба первой леди. Семья президента часто привлекает к себе такое же пристальное внимание, как и звезды экрана.

Реклама начинает играть все более важную роль в политике. И неудивительно, что и сама политика стала напоминать удачную рекламу. Кандидаты и политические проблемы преподносятся американцам, как прохладительные напитки.

В утренних передачах радио и телевидения, в газетах — везде, вплоть до плакатов вдоль дорог, американцев усиленно бомбардируют рекламой. Чтобы привлечь внимание людей и быть уверенными, что послание дойдет до них, американские специалисты в области рекламы следуют трем правилам: реклама должна быть простой, короткой, с минимальным количеством длинных слов; обращение должно быть прямым, устанавливающим контакт с аудиторией; необходимо, чтобы она имела длительное воздействие на аудиторию.

Нигде эффективность применения этих принципов в политике не проявилась так ярко, как в президентской кампании 1988 г. Дж. Буш и его консультанты по средствам массовой информации не только преуспели в создании ясного и понятного американским избирателям образа президента, но и сумели создать отрицательное впечатление о его сопернике Майкле Дукакисе. Из-за того, что Дукакис не сформировал свой собственный имидж, пресса и его противник сделали это за него.

Стараясь создать себе имидж патриота, Буш заявил, что все американские дети должны каждое утро салютовать национальному флагу. Всякий раз, произнося речи, он окружал себя американскими флагами. Он даже выступил на фабрике, где их выпускают. Дукакис же был противником того, чтобы каждый учащийся салютовал флагу, утверждая, что это требование противоречит конституции. Но когда американские избиратели сравнивали патриотизм кандидатов в президенты, у них перед глазами был образ Буша, салютующего морю флагов, и Дукакиса, дающего сложные юридические объяснения, касающиеся конституции. Счет 1:0 в пользу Буша.

Если же речь заходила об экономике, Буш продолжал повторять фразу: «Нет — новым налогам». И когда большинство американцев сравнивали экономическую политику двух кандидатов, они не вдавались в изучение схем каждого по снижению дефицита бюджета, они помнили три простых слова, произнесенных Бушем. Прибавьте на счет Буша еще одно очко.

Республиканцы создали рекламу, касающуюся проблемы преступности, в которой изображались выпускаемые на волю преступники и утверждалось, что это произойдет, если Майкл Дукакис станет президентом. Несмотря на очки, заработанные Дукакисом в борьбе с преступностью в своем штате, образ освобождаемых преступников — вот что помнили избиратели, когда пришло время голосовать. 3:0 в пользу Буша.

В вопросах обороны Дукакис попытался пойти в наступление. Он посетил завод, производящий танки, разъезжал там на танке в шлеме, на котором красовалось «Майкл Дукакис». И все это демонстрировалось по национальному телевидению. Однако он выглядел, как ребенок в парке аттракционов. Несмотря на то, что после катания губернатора Массачусетса на танке последовал серьезный разговор о контроле над вооружениями, республиканцы повторяли в рекламных видеороликах запись того, как он едет на танке. Это доказывало, что позиция Дукакиса в вопросах обороны несерьезна. И когда избиратели шли голосовать, они вспоминали Дукакиса, катающегося на танке. 4:0 в пользу Буша.

Долгий медовый месяц Буша с прессой и американской общественностью длится в значительной мере благодаря развитию мировых событий, на которые он имел незначительное влияние. Историческое крушение коммунизма за рубежом в сочетании с относительным спокойствием в собственной стране привели к тому, что Белый дом сошел с первых полос газет. Но, как говорит пословица, «отсутствие новостей — хорошие новости». Политический образ Буша остается сильным, но истинная проверка его президентства и его образа состоится, когда он должен будет отреагировать на события.

(«США: экономика, политика, идеология» — ИАН).

судьба телесериала

Будет ли сниматься «Спрут-6»?

Итальянский телесериал «Спрут» побил абсолютные рекорды по числу зрителей внутри страны и по масштабам выхода на зарубежные телеэкраны.

Телесериал начал снимать в 1983 году по сценарию Эннио де Кончини режиссер Дамиано Дамиани. Успех фильма, повествующего о борьбе с мафией, которую ведет бесстрашный комиссар Каттани, чью роль блистательно сыграл Микеле Плачидо, позволил Итальянскому телевидению продолжить сериал.

Четвертый выпуск был последним, где зрители могли наслаждаться игрой обаятельнейшего Микеле Плачидо. По желанию актера, уставшего от неизбежного повторения однотипных ситуаций, его герой погибает в конце четвертого выпуска.

В пятом выпуске, который был показан по Итальянскому телевидению на этих днях, в роли несгибаемого противника мафии выступает актер Витторио Медзоджорно. Показ пятого выпуска также прошел с большим успехом, однако не окажется ли он последним, несмотря на то, что Итальянское телевидение уже заключило соглашение с постановщиками о съемке шестого выпуска? Дело в том, что против продолжения сериала неожиданно выступил один из руководителей Итальянского телевидения — христианский демократ Серджо Бинди, который обвинил его авторов в пропаганде насилия и предвзятости, выражающейся в том, что-де в фильме содержатся попытки изобразить Христианско - демократическую партию Италии в качестве покровительницы мафии. Маневры, направленные против популярнейшего сериала из соображений внутрипартийной борьбы, вызвали бурные протесты в Италии, а тем временем судьба самого сериала находится под угрозой.

«Унита».

Рим.

Курите? Тем хуже для вас

44-летняя гражданка Калифорнии Анна Мария Бени де Суза, разведясь с мужем, добивалась, чтобы ее 5-летний сын жил с ней. Муж не возражал, но поставил условие, чтобы Анна Мария не курила дома в присутствии ребенка. Судья посчитал это требование справедливым и удовлетворил его. Теперь мать не имеет права курить при сыне до тех пор, пока он не достигнет 18-летнего возраста или решение судьи не отменит более высокая судебная инстанция.

— Но это же сумасшествие! — заявила возмущенная женщина журналистам. — Такого еще не было, чтобы суд вторгался в дом и диктовал, как вы должны там себя вести.

— Если такого еще не было, так теперь будет, — парировал адвокат отца. — Ведь суды уже неоднократно выносили решения, запрещавшие родителям или опекунам употреблять дома алкоголь или наркотики, поскольку это представляет риск для здоровья ребенка. А уже доказано, что курение (пассивное) тоже приносит вред.

Позиции отца, судьи и адвоката подкрепляют данные, полученные американским агентством по охране окружающей среды. После 18-месячных исследований агентство сообщило, что так называемое «вторичное курение» — вдыхание дыма горящей в руках другого человека сигареты или выдохнутого курильщиком — преждевременно лишает жизни в Соединенных Штатах 3800 человек ежегодно. Это делает вторичное курение третьей по значимости причиной смертей, которые могли бы быть предотвращены, — после самого курения и алкоголизма. Авторы исследования обнаружили, что вторичный сигаретный дым содержит наиболее активные канцерогены, которые особенно опасны. От вторичного курения в США погибает 80 человек в год.

Американцы серьезно относятся к своему здоровью: ведь это то единственное, что, как говорится, не купишь. Но если здоровье купить нельзя, то можно не скупиться на исследования, которые помогают здоровье сохранить. И когда, например, в результате обследований стало ясно, что от курения страдают сердечно - сосудистая система и легкие, многие бросили курить. Результаты не замедлили сказаться — число преждевременных смертей от сердечных приступов стало заметно уменьшаться. А вот случаи рака легких у бывших курильщиков продолжали оставаться на прежнем уровне. Стали снова изучать проблему и обнаружили, что у человека, бросившего курить, через пять лет возможность сердечно-сосудистого заболевания сравнивается с теми, кто никогда не курил. Но от рака легкого уйти не удастся — возможность его возникновения у отказавшегося от сигарет остается на уровне тех, кто курить не перестал.

Давление на тех, кто еще курит, огромное. В стране уже создано более 150 общественных групп, которые добиваются от местных властей принятия специальных актов, защищающих права некурящих от пагубной привычки тех, кто дымит. 44 штата и более 400 городов США уже приняли решения, в той или иной степени ограничивающие курение в общественных местах. Допекают курящих и на работе: более 70 процентов попавших под проверку крупных и средних фирм либо уже ввели у себя ограничения на курение, либо собираются это сделать в ближайшее время. Причина? В том числе и экономическая: курящий работник, как подсчитано, обходится работодателю на 4611 долларов дороже, чем некурящий. А в целом из-за повышенной потребности курящих в лечении и пропущенных ими из-за этого рабочих дней страна теряет весьма солидную сумму — 52 миллиарда долларов. Она значительно превышает ту, что дает продажа табака и табачных изделий — около 40 миллиардов долларов.

Глядя на эти цифры, практичные, привыкшие считать деньги американцы все чаще решают не переводить их в дым. Статистика говорит, что с 1981 по 1989 год продажа сигарет в стране сократилась почти на 20 процентов.

Зато за этот же период экспорт табачных изделий из США в другие страны возрос почти вдвое. Производство табачного листа остается весьма прибыльным делом. Если кукуруза приносит фермеру всего около 590 долларов с акра (1 акр = 0,4 га), то табак — почти 3500. Поэтому в стране 180 тысяч фермеров продолжают выращивать эту культуру.

Между тем Всемирная организация здравоохранения оповещает, что каждый год курение преждевременно отправляет на тот свет три миллиона жителей Земли.

Интересно, а сколько у нас?

Е. ПОЗДНЯКОВ.
(ИАН).

Нет, это не мистификация или искусный фотомонтаж. Это оригинальной конструкции фонтан на одном из курортов Канарских островов. Увеличенный в несколько раз водопроводный кран держится на трубе, через которую наверх под напором подается вода. Когда фонтан включен, трубу-стойку не заметно.

Фотохроника ТАСС.

В Москве в Хлебозаводском проезде открылись мастерские по реставрации автомобилей и мотоциклов, выпущенных до 1945 года. Эти мастерские — одно из подразделений семейного кооператива «Ретро-мотор», основанного братьями Ломаковыми. Его мастера не только ездят по стране, отыскивая и спасая старинную технику, но и помогают ее владельцам с ремонтом и запчастями.

Недавно на базе «Ретро-мотора» создан одноименный клуб любителей автомотостарины.

НА СНИМКЕ: семейный кооператив «Ретро-мотор» и восстановленный им автомобиль «Хорх-853» 1935 года. Алексей Александрович утверждает, что эта машина принадлежала маршалу Герингу. На ее реставрацию ушло 3 года, на поиск — более 8 лет.

Фотохроника ТАСС.

децибелы

СКОЛЬКО СТОИТ ШУМ

ПАРИЖ. Сколько стоит... шум во Франции? Примерно 25 млрд. франков, отвечают в опубликованном здесь специальном докладе авторитетные эксперты «Миссии по борьбе с шумом» министерства по вопросам окружающей среды. Для сравнения — эта сумма составляет четверть общего бюджета министерства здравоохранения и равна убыткам, которые, как считается, наносит курение.

По статистике министерства, ежегодно во Франции именно шум провоцирует примерно 70 тыс. несчастных случаев на производстве. Он же является причиной примерно 60 проц. нервных расстройств, регистрируемых медиками. Бессонница, депрессии — вот лишь некоторые из недугов, которые способен вызвать шум. Кроме того, как считают специалисты, именно шум — причина дефектов слуха примерно 450 тыс. детей во Франции.

Как же воюют с шумом во Франции? По свидетельству столичной газеты «Парижъен», на предприятия, которые допускают излишний уровень шума, налагаются довольно солидные штрафы. Серьезные санкции предусмотрены в отношении нарушителей и в быту — штраф от 600 до 2500 франков.

Как представляют себе современное жилище японцы? Об этом рассказывает экспозиция выставки под названием «Токио. Жилище-90».

НА СНИМКЕ: ванна из дерева — наиболее популярного материала в Японии даже для изготовления сантехники. Цена такой ванны значительно превышает цену подобного изделия из пластмассы, металла и керамики, но, как показала практика, «живой» материал наиболее привлекателен для посетителей.

Фотохроника ТАСС.

СПРАВКИ ОБЪЯВЛЕНИЯ РЕКЛАМА

ИЗДАТЕЛЬСТВО «КУЗБАСС»

ПРИГЛАШАЕТ

НА РАБОТУ СЛЕСАРЯ В МЕХЦЕХ (ТЕЛЕФОН ГЛ. МЕХАНИКА 52-75-23); НАЛАДЧИКА В ГАЗЕТНОЕ ПРОИЗВОДСТВО (ТЕЛЕФОН МЕХАНИКА 52-45-67); МЕХАНИКА В КНИЖНОЕ ПРОИЗВОДСТВО (ТЕЛЕФОН НАЧАЛЬНИКА 52-77-55); ГЛАВНОГО БУХГАЛТЕРА — ОКЛАД 265 РУБ.

ОБРАЩАТЬСЯ В ОТДЕЛ КАДРОВ ПО ТЕЛЕФОНУ 52-66-59. АДРЕС ИЗДАТЕЛЬСТВА: ПРОСПЕКТ ОКТЯБРЬСКИЙ, 28.

СПОРТИВНО-КОНЦЕРТНЫЙ КОМПЛЕКС «ОКТЯБРЬСКИЙ»

6 и 7 НОЯБРЯ

В ПОМЕЩЕНИИ СПОРТИВНО-КОНЦЕРТНОГО КОМПЛЕКСА «ОКТЯБРЬСКИЙ»

ПРОДЮСЕРСКИЙ ЦЕНТР ИГОРЯ МАТВИЕНКО

представляет популярную в народе группу «ЛЮБЭ» с песнями «БАТЬКА МАХНО», «НОЧЬ», «РУЛЕТКА» и другими.

Солист

НИКОЛАЙ РАСТОРГУЕВ.

Начало концертов в 17 и 20 часов.

Принимаются коллективные заявки. Справки по телефону 52-08-10.

НАУЧНО-ТЕХНИЧЕСКИЙ ЦЕНТР «ИМПУЛЬС»

УТВЕРЖДАЕТ:

ВЫ МОЖЕТЕ УЖЕ СЕГОДНЯ ПРИОБРЕСТИ ОТЛИЧНЫЕ ПЕРСОНАЛЬНЫЕ IBM совместимые компьютеры PC («Супер-XT, -PC») AT286 по вполне доступным ценам с гарантией 12 месяцев.

ПРИХОДИТЕ И ВЫБИРАЙТЕ. Вместе с техникой можно приобрести и программное обеспечение в различных областях деятельности. Квалифицированные программисты могут разработать программы по вашему заказу.

Адрес центра. 650099, г. Кемерово, ул. Весенняя, 4, научно технический центр «Импульс». Тел. 26-92-65.

ВНИМАНИЮ СТРАХОВАТЕЛЕЙ!

УПРАВЛЕНИЕ ГОСУДАРСТВЕННОГО СТРАХОВАНИЯ

доводит до сведения своих клиентов, что по общему договору страхования домашнего имущества, оплаченному из расчета 15 копеек со ста рублей страховой суммы, Госстрах не несет ответственности за повреждение или похищение радио-, теле- и видеоаппаратуры, компьютеров, электронной аппаратуры и электроприборов стоимостью свыше 1000 рублей за предмет, а также другого домашнего имущества стоимостью за один предмет более 5000 рублей.

Перечисленные предметы, а также изделия из драгоценных металлов, коллекции, картины и антикварные предметы принимаются на страхование по специальным договорам с уплатой страховых платежей от одного до двух процентов от страховой суммы.

Справки по тел. 25-63-88.

ЦЕНТРАЛЬНЫЙ СТАДИОН „ХИМИК"

ВНИМАНИЮ ЛЮБИТЕЛЕЙ ФУТБОЛА!

28 ОКТЯБРЯ

ВСТРЕЧАЮТСЯ КОМАНДЫ «КУЗБАСС» (г. КЕМЕРОВО) — «НИСТРУ» (г. КИШИНЕВ).

Начало игры переносится на 14 часов.
Кассы работают с 11 часов.

КИНОТЕАТР ЮБИЛЕЙНЫЙ

С 29 ОКТЯБРЯ

приглашает посмотреть новый художественный фильм

«ПУТЬ В ВЫСШИЙ СВЕТ».

(«Леди Гамильтон — между бесчестьем и любовью»).

Производство ФРГ при участии Франции и Италии.

В главной роли МИШЕЛЬ МЕРСЬЕ — звезда мирового экрана, знакомая зрителям по сериалу развлекательных фильмов об Анжелике.

Сеансы: 11-20, 13-20, 15-20, 17-20, 19-20, 21-20.

«ИНТРОЦЕНТР» ОРГАНИЗУЕТ

трехдневный учебный семинар для бухгалтеров-расчетчиков по изучению порядка применения Закона СССР «О ПОДОХОДНОМ НАЛОГЕ С ГРАЖДАН СССР, ИНОСТРАННЫХ ГРАЖДАН И ЛИЦ БЕЗ ГРАЖДАНСТВА».

Стоимость обучения 210 руб перечисляется на расчетный счет «Интроцентра» № 000465703 в Ленинском отделении ЖСБ г. Кемерово, МФО № 800329.

Начало занятий по мере комплектования группы.

Дни занятий: пятница, суббота, воскресенье.

Адрес для заявок: 650028, г. Кемерово, проспект Ленина, 90в, «Интроцентр» Тел. 53-76-50.

К СВЕДЕНИЮ ЖИТЕЛЕЙ г. КЕМЕРОВО!

ОТДЕЛ ТОРГОВЛИ КЕМЕРОВСКОГО ГОРИСПОЛКОМА

СООБЩАЕТ, что с 1 декабря 1990 г. будет организована продажа винно-водочных изделий по талонам.

Талоны на приобретение спиртного будут выдаваться жителям г. Кемерово с 18 летнего возраста.

Телефон для справок 23-39-27 — отдел торговли Кемеровского горисполкома.

«СТРАЩАТЬ, А НЕ ЗАИГРЫВАТЬ»

Чем крепче захлестывает общество петля дефицита, тем активнее выступают наши сограждане за ужесточение контроля за торговлей. Все существовавшие ранее его формы признаются недейственными. Оперативность и неподкупность работников ОБХСС прежде всего подвергаются сомнению. Возможно, на то у людей есть основания. Но и рабочий контроль, возникший всего-то пару лет назад и встреченный всеобщим ликованием, уже не вызывает доверия — беззуб, бесправен, неразворотлив. Масса других проверяющих инстанций также не удовлетворяет потребителя по причине бессилия и бесполезности своих действий. Это вывод. А выход? В новых формах.

«Предлагаю ликвидировать все торговые базы и склады, кроме холодильных установок для мясных и молочных продуктов, — пишет житель поселка Малиновка Г. Казаков, отработавший в шахте 34 года. — Там скапливается большое количество товаров, которые через мафию уходят на черный рынок. Оставшиеся крохи распределяют по предприятиям, но до рабочего человека ничего не доходит — достается начальству и управленцам. Сколько раз писали о нарушениях на складах и базах, но ни разу не слышал, чтобы кого-нибудь сняли с работы или посадили: партком, милиция, прокуратура, а то и обком их прикроют, не дадут в обиду. Вот я и предлагаю создать распределительный центр, руководителей определять на выборной основе. И чтоб иголки не смели брать!».

Плохо человеку, плохо нам всем, кончаются запасы сил и долготерпения. А изменений к лучшему нет. Вроде бы от каждого из нас в отдельности это не зависит — мы «не сеем, не пашем, не строим», не шьем, не выпускаем сложную, и не очень, бытовую технику. Значит, виноват кто-то другой. Из тех, что неумело (или слишком умело) распределяют произведенное. А проектов на «правильное» устройство общества у всех в достатке. Вот и является предложение сгрудить весь товар в одном месте, найти неподкупных людей (ну не может же их не быть!), и заживем мы все мирком да ладком, имея всего понемногу, зато по справедливости.

Наивные мечты! Через месяц придется менять честнейших служителей распределителя. Если прежние контролеры не выдерживали искуса дефицита, то (по логике) и новые неизбежно повторят их путь. Вот этого наше сознание никак не желает принять.

«Торговлю надо не критиковать и с ней не заигрывать. От этого все наши беды. Взять это надо под особый контроль прокуратуры. Только тогда будет порядок». (В. Векшин, г. Кемерово). Карать, карать и карать! Нехватки питают ненависть. Это так по-человечески понятно, что и осуждать не хочется. Но продуктивен ли путь репрессий? Об этом много пишут в последнее время. Однако недовольство зреет, не находя в современных экономических концепциях гарантий прочного и сытого существования.

Рыночные отношения настораживают. И это понятно. Еще не известно, что они принесут. Но всякого предприимчивого человека мы заранее выставляем спекулянтом. И всякого, кто торгует на базаре, считаем таким. «Все здесь продают втридорога. Сапоги женские — 700 рублей, пачка папирос — три рубля. Нарочно, что ли, выкачивают из нас деньги, которых и так не хватает? И когда мы наведем порядок на нашем рынке! Не плохо было бы этих людей, которые занимаются не своим делом, выслать из пределов области, чтобы не морочили нашему рабочему человеку голову своим надувательством» — вносит очередное репрессивное предложение кемеровчанин, просивший, несмотря на боевой задор письма, не называть его фамилию.

Ну, вышлем на Алтай или в Туруханск всех, «кто не хочет заниматься полезным делом». Что дальше? Да ничего. Все равно не сумеем приобрести необходимое по государственным ценам по причине отсутствия этого необходимого в нужных покупателю объемах. Но не об этом хотелось бы вести речь. О спекуляции. Что и говорить, отвратительная это вещь, проклятая, осуждаемая и незаконная. Вот и Верховный Совет СССР строжится, обсуждая проект закона. Между тем в странах Восточной Европы сняли табу с заклятого врага трудящегося народа и получили кое-какие плюсы. Если раньше на всех доступных соцтуристам толкучках активно торговали (спекулировали) поляки, то теперь их число значительно поубавилось (нужда отпала), а их место заняли наши с вами соотечественники — не рвачи, не злодеи какие-нибудь, а обыкновенные граждане своей страны, лишенные на родине возможности прилично одеться. И уж торгуют всем, что удалось вывезти за кордон.

А в Болгарии, например, считают, что молодежного бандитизма и воровства не так уж много по одной причине: молодежь занята зарабатыванием денег, пусть с помощью перепродажи товаров (по-нашему — спекуляция), чтобы затем открыть свое маленькое дельце — кафе, ресторанчик, мастерскую. Не забудем: здесь на почти 8 млн жителей — 800 тысяч безработных. И средства к существованию они зарабатывают честным бизнесом, а не отнимают в подворотне у соседа последнее. Наши же юноши предпочитают «фирму» насильственно отбирать, но не зарабатывать на нее деньги. Так быстрее, хотя и опаснее.

Новосибирец А. Н. Балесный возмущен нашей, кузбасской, нормой курева — пять пачек в месяц. «Кто это придумал? Даже в армии нам давали по восемь папирос в день. А тут — три... Нет, мужики, это насмешка над нами. Кто это сделал, сам болгарские сигареты курит. А на базаре они пять рублей пачка. Сто пачек продал — полтысячи сорвал. И на заводе работать не надо. Развели тунеядцев и рвачей».

Ох, и горазды же мы ругаться! Раз торгуешь — значит тунеядец. Раз несуразно маленькую норму установил — себе потихоньку урвал. И доказательств не надо. Да, норма ни с чем не сообразна, кроме... Кроме сегодняшних возможностей государства. Конечно, злость берет: нормальному курильщику три сигаретки в день — это тьфу, форменное издевательство. Но вот в Москве такая же норма, однако там не пропадешь — в любом киоске купишь, правда, по коммерческой цене — три рубля за пачку. Наценка уходит в бюджет города. А спекулянту-то как плохо: за четыре рубля никто и смотреть не станет. Приходится цену снижать.

Горевать и изумляться нашему сибирскому озлоблению — занятие пустое. Можно и сказки рассказывать о будущем рыночном благоденствии, и торопить перемены, и призывать к выдержке. Да только ясно каждому: нетерпение и жажда расправы с неизвестным виновником бед — от неуверенности в завтрашнем дне, от нежелания быть нищим. «Разделили нас на категории, как тонкорунных и грубошерстных баранов». (П. Хомчик, пос. Ясногорский Кемеровского района).

А что ответить на такое письмо? «Продавали свободно колбасу по десять рублей за килограмм. При пенсии в 70 рублей не могу себе этого позволить. Теперь вот слухи ходят, что хлеб подорожает. Куда деваться? Готовьте тюрьмы вместительные. Такие, как я, с 12—13 лет начали работать в колхозе. Вся жизнь прошла с заботой о куске хлеба. И старость подошла с тем же. За что же сложили головы мой отец и брат, все дядьки и двоюродные братья? Что они нам завоевали? Разделили народ на какие-то категории, книжек каких-то на продукты надавали. А мы, у которых ни детства, да и жизни не было, стоим и смотрим, как сироты. Нам ничего не положено». (А. Воробьев, р. п. Крапивинский).

Нет, не может жизнь не меняться. Заслужили наши люди лучшую долю.

И. ЗОЛИНА.

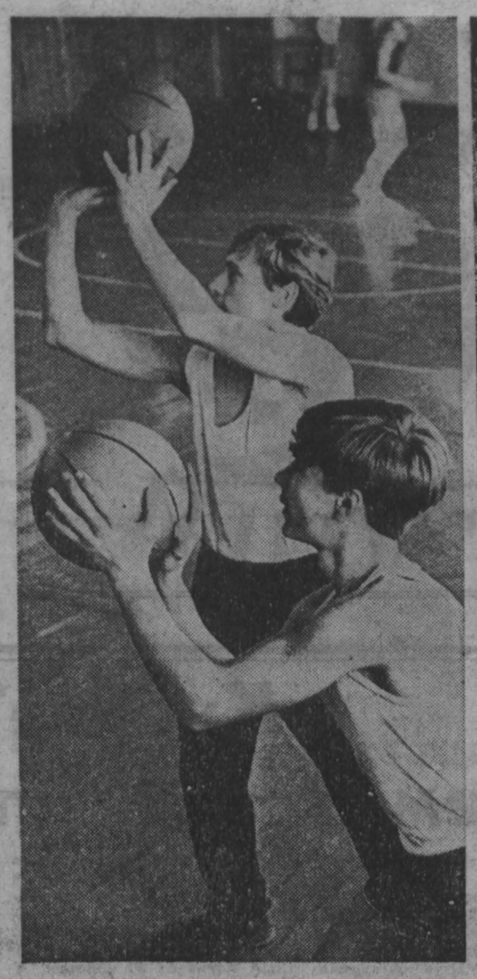

Дом спорта ВДФСО профсоюзов — здание небольшое. Для горняцкого города можно было бы иметь спортивное сооружение посолиднее. Но так уж давно повелось, и этим довольствуются городская молодежь и дети. При всей бедности здесь 14 секций и даже есть гимнастика ушу. Все солидно, занятия проходят на высоком уровне. Взять хотя бы лыжное двоеборье, где уже сегодня вовсю идет подготовка к зимним соревнованиям.

НА СНИМКАХ: в секции баскетбола отработку бросков выполняют Дмитрий Поднебесков и Максим Голубев; тренер Михаил Васильевич Кондратенко с юными двоеборцами на тренировке.

Фото В. Грызыхина.

г. Междуреченск.

«Дебют»

ЧЕМПИОН ПОВТОРЯЕТ УСПЕХ

С 26 сентября по 21 октября в Кемеровском городском шахматном клубе проходило первенство городского совета ВДФСО профсоюзов по шахматам. В турнире приняли участие 46 человек. В их числе были три кандидата в мастера и 21 перворазрядник. Вплоть до последнего тура шла борьба за места в первой пятерке, которые дают право играть в полуфинале чемпионата Кемерова.

С пятого тура лидерство захватил прошлогодний чемпион областного центра, кандидат в мастера А. Дьяков. Он до конца турнира никому не уступил лидерство и в итоге занял первое место, набрав 8 очков из 9 возможных. Перед последним туром сразу пять участников отставали от лидера на одно очко. Все решалось в последнем туре. Второе место в итоге занял А. Косулин, набравший 7 очков. По 6,5 очка набрали сразу три участника. По коэффициенту третье место досталось В. Янкину. Четвертое и пятое места заняли соответственно В. Феофанов и М. Дадонов.

А. Дьяков получил право играть в финале города. А шахматисты, занявшие места со второго по пятое, — в полуфинале.

С. ПЕРВОВ,
главный судья соревнований.

шахматный калейдоскоп

БЕЛГРАД. Представители оргкомитета 29-й мужской и 14-й женской шахматных олимпиад и фирма «Инакс рент а кар» подписали, как сообщает газета «Политика», в городе Нови-Сад договор о генеральном перевозчике на турнире наций. Он, как известно, состоится в центре Войводины с 16 ноября по 4 декабря.

В соответствии с этим соглашением для соревнований будут выделены 120 автомобилей, причем здесь не обойдется без помощи югославской фирмы «ТАС» из Сараева и партнера из ФРГ — концерна «Ауди». Так что в первый раз за время проведения шахматных олимпиад каждая из команд получит в свое полное (и бесплатное) распоряжение по одной автомашине.

☆ ☆ ☆

В шахматной федерации Югославии в Белграде вручена награда в одну тысячу долларов гроссмейстеру Бориславу Ивкову за «партию года». Ее шахматист сыграл в феврале в Риме с советским коллегой Бареевым.

☆ ☆ ☆

В столице Чехо-Словакии, как известно, проходил крупный международный турнир «Прага-90», в котором принимали участие такие звезды, как голландец Ян Тимман, англичанин Найджел Шорт, а также бывшие граждане этой страны Любомир Кавалек, теперь проживающий в США, и Властимир Горт (ФРГ).

На церемонии открытия присутствовал и президент ЧСФР, а почетным гостем турнира был административный директор Международной гроссмейстерской ассоциации миллионер Бесел Кок. И вот до начала соревнований они уселись за столик и сыграли очень интересную, по мнению специалистов, партию. В ней президент белыми фигурами одержал победу над миллионером.

в субботний вечер

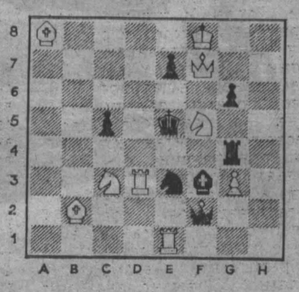

Мат в два хода.

ТВ

27 октября

I ПРОГРАММА
Передачи ЦТ.

6.30 «120 минут».
8.35 «Мама, папа и я».
9.05 Мультфильмы.
9.30 «Бурда моден» предлагает.
10.00 Времена года. Октябрь.
11.00 «Партнер». Коммерческий вестник.
11.30 Фильмы режиссера Б. Кимягарова «Рустам и Сухраб».
12.05 Фотоконкурс «Земля — наш общий дом».
13.10 Традиционная камерная музыка Японии.
14.00 Очевидное — невероятное.
15.00 Парад волшебства.
15.40 «Кто есть кто». Из цикла «Политические диалоги».
17.10 Встреча с американской актрисой Джейн Фондой в Концертной студии Останкино.
18.40 Международная панорама.
19.25 По просьбам зрителей. «Переступить черту». Художественный фильм. 1-я серия. «Бумажный змей».
21.00 Время.
21.30 В правительстве СССР.
21.40 «Переступить черту». 2-я серия. «Маэстро».
23.10 На чемпионате мира по шахматам.
23.25 Валерий Леонтьев. «Дай мне уйти с тобой».
00.35 Телеслужба новостей.
00.50—01.55 Шоу-программа «Супермодель-90».

II ПРОГРАММА
Передачи ЦТ.

8.00 Утренняя гимнастика.
8.15 Мультфильм.
8.30 Русская речь.
9.00 «Совгражданки в Африке». Документальный телефильм.
9.30 «Если вам за...».
10.15 Волейбол. Чемпионат мира. Мужчины.
11.00 На сессии Верховного Совета СССР.
11.30 Дневник сессии Верховного Совета РСФСР.
12.30 Концерт студии украинской песни «Берегиня».
13.00 «Содружество». Видеоканал. (В перерыве 20.00— Спокойной ночи, малыши!).
21.00 Время.
21.30 Поет В. Прокушева.
21.45 Хоккей. Чемпионат СССР. «Динамо» (Москва) — «Динамо» (Рига). 2 и 3-й периоды.
23.15 «Стариковское дело». Телеспектакль по рассказам В. Шукшина.
00.20—01.30 «От и до». Художественный телефильм.

28 октября

7.58 Погода. 8.25 Программа передач. Погода. 8.28 Обзор газеты «Кузбасс». 8.33 «Что мы читаем?». О трилогии Д. Мережковского «Царство зверя». 8.43 Погода. 11.30 Передача из цикла «Времен связующая нить». 12.15 «Почтовый ящик». Рекламное приложение. 17.30 Концерт для работников автомобильного транспорта.

происшествия

Милиция информирует и рекомендует

18 октября в 1 час 15 мин. на перегоне Одесской железной дороги грузовой поезд на большой скорости врезался в хвостовую цистерну с бензином грузового состава перед входным светофором. Взрыв. Локомотив сгорел, машинист и помощник погибли. Шесть вагонов сошли с рельсов, повреждено 300 метров пути. Движение было задержано на двенадцать часов.

Другой случай произошел в Иркутской области. На станции Тулун взорвался нефтепровод. Ночью неполадки устраняла бригада нефтеперекачивающей станции, бригадир которой при взрыве погиб, несколько человек получили сильные ожоги.

Пожар быстро локализован аварийными командами из ближайшего угольного разреза.

«Гудок».

Несмотря на всю сложность в раскрытии грабежей, которых на улицах Центрального района города совершено около 130, раскрыт каждый второй. Одним из обязательных условий быстрого раскрытия преступления является немедленное сообщение в милицию по телефону «02» информации о приметах преступников и путей их движения, реплик, темы разговоров, кличек и прочего. Практика показывает, что если о преступлении и приметах органам милиции стало известно в течение двух-трех минут, то 80 процентов преступлений раскрываются по «горячим следам», и похищенное возвращается владельцу.

Так, 16 октября в дежурную часть Центрального РОВД по телефону «02» обратился гражданин с заявлением о том, что у кинотеатра «Космос» его ограбила группа ребят (сняли куртку, брюки «пирамида», часы и другие вещи). Информация и приметы были переданы всем нарядам, несущим службу в районе, и спустя 5 минут, благодаря четким действиям работников милиции (старшины Шермера, мл. лейтенанта Мищенкова, старшины Добрикова) преступники были задержаны. Ими оказались учащиеся Кемеровского совхоза-техникума П., 1972 года рождения, и К., 1973 года рождения. Поэтому своевременность сообщения, любая, на первый взгляд, «мелочь», полученная профессионалом от потерпевшего, свидетелей, становится важным звеном для установления преступников.

Хочется, чтобы эти советы помогли в предотвращении преступлений. Прежде всего, возвращаясь домой, постарайтесь избежать «темных мест», пропустите идущих сзади, не вступайте в ненужные разговоры и пререкания, особенно с молодыми людьми. При входе в подъезд также осмотритесь, как правило, преступник совершает грабеж в тот момент, когда вы переступаете порог и дверь уже закрываете (то же самое при отправлении автобуса), то есть, когда вы практически не можете видеть его.

С наступлением осенне-зимнего сезона все одевают меховые изделия, увеличивается и количество грабежей. Мне хотелось бы обратиться к работникам жилищно-эксплуатационных организаций, руководителям предприятий, горсовету с тем, чтобы осветить дворы, подъезды, закрыть подвалы и чердаки, осветить все улицы в районе. Сегодня, к сожалению, даже проспект Ленина в Заискитимской части освещен только наполовину. Из 50 проверенных телефонов-автоматов в центральной части города только 15 исправны, остальные либо вообще не работают, либо без двухкопеечной монеты не срабатывают ни по «01», ни по «02», ни по «03». О какой оперативности может идти речь?

Черствость в отношении к своей работе, к беде других может обернуться бедой для каждого из нас.

В. КНЯЗЕВ,
зам. начальника Центрального РОВД, подполковник милиции.

г. Кемерово.

В МИНИСТЕРСТВЕ ФИНАНСОВ СССР, ГОСУДАРСТВЕННОМ БАНКЕ СССР И СБЕРЕГАТЕЛЬНОМ БАНКЕ СССР

Во исполнение Указа Президента Союза Советских Социалистических Республик «О повышении заинтересованности граждан в хранении сбережений в учреждениях Сберегательного банка СССР» Государственный банк СССР и Сберегательный банк СССР вводят следующие процентные ставки по срочным вкладам населения в Сберегательном банке СССР: сроком свыше 1 года до 3 лет — 5 процентов годовых, свыше 3 лет до 5 лет — 7 процентов, свыше 5 лет — 9 процентов годовых.

Указанные процентные ставки применяются по срочным вкладам, помещенным в учреждения Сберегательного банка СССР, с 1 ноября 1990 года.

погода

Центр по гидрометеорологии сообщает.

27 октября днем по области будет облачно с прояснениями, местами небольшие кратковременные осадки. Ветер юго-западный 9—14, местами 15—20 метров в секунду. Температура от 2 градусов мороза до 3 тепла. Давление и влажность существенно не изменятся.

футбол

А счет, увы, не тот

Кемерово. Стадион «Химик». 25 октября.

«Кузбасс» — «Металлург» — 0:1 (0:0). Судьи: В. Шароян (Октемберян), Р. Казарян, Х. Налбандян (оба— Ереван).

«Кузбасс»: Галиев, Селезнев, Кожохин, Дубенский, Ирзаев, Петлеванный, Богачев (Сковпень, 64), Пимушин, Абрамов (Носков, 80), Бологов, Рогалевский.

«Металлург»: Моисеев, Скрипник, Вернидуб, Дудник, Нефедов, Наконечный, Бондаренко (Ткачук, 69), Сторчак, Волгин (Найдовский, 69), Заец, Шох.

Гол забил Сторчак (85).

Разные задачи решали в этом матче соперники. Запорожцам, уже завоевавшим одну из путевок в высшую лигу, победа позволяла вести борьбу за первое место (они занимали вторую строку в таблице). Ну а нашей команде, прочно осевшей на дне турнирной лестницы, предоставлялась очередная возможность «обкатать» новых игроков — тех, кто, возможно, составит «Кузбасс» будущего.

Забегая вперед, отмечу, что матч с одним из лидеров первой лиги — командой солидной как по составу, так и по игре — наши футболисты провели просто хорошо. Действовали они раскрепощенно, без тени смущения перед грозным соперником, и, думается, логичным исходом встречи была бы все-таки ничья. Но более высокий класс игры «Металлурга» в конечном итоге оказался определяющим.

Все решилось за пять минут до финального свистка. Никто из наших защитников не сумел прервать фланговый проход Дудника, последовала передача в штрафную, и Сторчак буквально вколотил мяч в ворота, которые, к слову, защищал Галиев довольно успешно.

Жаль, конечно, если вспомнить о моментах первого тайма. К примеру, о том, как едва не поразил собственные ворота запорожец Вернидуб, растерявшись в одном из эпизодов, — вынудили хозяева. А вообще больше других доставляла хлопот гостям связка Богачев — Абрамов. Последний, кстати, дважды упустил хорошие голевые моменты.

О. КУРОЧКИН.

ФИЛАРМОНИЯ. Большой зал. Народный артист РСФСР, солист Ленконцерта БЕН БЕНЦИАНОВ в сопровождении инструментального ансамбля «РИТМ» с сатирической программой «ОТ ПЕРЕСТРОЙКИ — К НОРМАЛЬНОЙ ЖИЗНИ». Начало в 15 и 18 час.

ЦИРК. Новая программа «ДОНСКИЕ КАЗАКИ». Начало в 15 и 19 час.

ТЕАТР ДРАМЫ. Открытие 57-го театрального сезона. Премьера ШАРМАНКА. Начало в 19 час.

ТЕАТР КУКОЛ (в помещении кинотеатра «Аврора»). Спектакль ДЕРЖИ НАРУШИЛУСА! Начало в 9 час. 30 мин.

ДОМ КИНО «МОСКВА». Большой зал. ОБРЕЧЕННЫЙ НА ОДИНОЧЕСТВО (ПОЕДИНОК) (10, 12, 13-40, 16, 17-40, 19-20, 21).

«АВРОРА». Большой зал. Спектакль областного театра кукол ДЕРЖИ НАРУШИЛУСА! (9-30). Индийская мелодрама ХРАМ ЛЮБВИ, две серии (11, 13-30, 16, 18-30, 21). Малый зал. МАЛЕНЬКАЯ ВОЛШЕБНИЦА (10—для детей). ОДНАЖДЫ В АМЕРИКЕ, три серии (11-30, 15-30, 19-30 — детям смотреть не рекомендуется).

«ЮБИЛЕЙНЫЙ». ЖИЗНЬ И УДИВИТЕЛЬНЫЕ ПРИКЛЮЧЕНИЯ РОБИНЗОНА КРУЗО (9-20). ОБРЕЧЕННЫЙ НА ОДИНОЧЕСТВО (ПОЕДИНОК) (11, 15-30). Новый индийский художественный фильм РАМ И ЛАКХАН (две серии—12-30, 17, 20).

«КОСМОС». РОНЯ, ДОЧЬ РАЗБОЙНИКА (9, 11, 13, 15). ИВАН ВАСИЛЬЕВИЧ МЕНЯЕТ ПРОФЕССИЮ (9, 10-40, 12-20, 14). ГОЛУБАЯ БЕЗДНА (16, 20-30). НОВЫЕ АМАЗОНКИ (18-30 — детям смотреть не рекомендуется). СИЛА ЛЮБВИ, две серии (17, 20)

«ВРЕМЯ». НЕСКОЛЬКО КОММЕНТАРИЕВ КО ВЧЕРАШНИМ АНЕКДОТАМ (10, 13-10). КРОКОДИЛ ДАНДИ-II (11, 14-10, 16-10, 18-10, 20-10).

«ОКТЯБРЬ». ЭСД (ЭКСПЕРИМЕНТАЛЬНЫЙ СИГНАЛ ДОБРА) (14-30). КАМЫШОВЫЙ РАЙ (16, 18, 20).

«МЕТАЛЛУРГ». «ПОСЕЙДОН» СПЕШИТ НА ПОМОЩЬ (14-30). МИЛЫЕ БЕСТИИ (16). МИСТЕР ПИТКИН В ТЫЛУ ВРАГА (19).

«ЛУЧ». ТАНЦУЙ, ТАНЦУЙ!, две серии (12, 17). ПОСЛЕ ДОЖДИЧКА, В ЧЕТВЕРГ... (15). КОМЕДИЯ О ЛИСИСТРАТЕ (20).

«ПРОГРЕСС». МОГИЛА СВЕТЛЯЧКА (10, 14). Фильм ужасов СЕМЬЯ ВУРДАЛАКОВ (11-30, 16, 18, 20, 21-30).

«КОМСОМОЛЕЦ». Киносборник мультфильмов ВОЗВРАЩАЙСЯ, КАПИТОШКА! (14-30). КАК ТРИ МУШКЕТЕРА, две серии (16, 20-30). ДРУГ В НЕПОГОДУ (18-30).

ДК СТРОИТЕЛЕЙ. ЛОВУШКА ДЛЯ ОДИНОКОГО МУЖЧИНЫ (16, 18).

ДК ПРОИЗВОДСТВЕННОГО ОБЪЕДИНЕНИЯ «АЗОТ». ГУ-ГА, две серии (16, 19).

ДК имени 50-летия ОКТЯБРЯ. МИСТЕР ПИТКИН В ТЫЛУ ВРАГА (16, 18, 20).

ДК ШАХТЕРОВ. МАРИЯ МАГДАЛИНА (16, 18, 20).

ДК КОКСОХИМЗАВОДА. МЕСТЬ И ЗАКОН, две серии (17-15 20).

КЛУБ ВОГ. Художественный фильм ВРЕМЯ ЖЕЛАНИЙ (17 — с роликами).

КООПЕРАТИВ «НОРМА»
ПРИГЛАШАЕТ

НА ПОСТОЯННУЮ РАБОТУ СВАРЩИКА, СТОЛЯРА, КАМЕНЩИКА, ПЛОТНИКОВ-БЕТОНЩИКОВ, ВОДИТЕЛЯ НА «ГАЗ-52». ОПЛАТА ПО ДОГОВОРЕННОСТИ.

Обращаться: П/О «ХИМПРОМ», КЛУБ «УДАРНИК», 2-Й ЭТАЖ, ТЕЛ.: 22-68-30, 22-19-51.

КЕМЕРОВСКИЙ ОРДЕНА «ЗНАК ПОЧЕТА» ОБЛАСТНОЙ ДРАМАТИЧЕСКИЙ ТЕАТР ИМЕНИ А. В. ЛУНАЧАРСКОГО
27 ОКТЯБРЯ
ОТКРЫТИЕ 57-го ТЕАТРАЛЬНОГО СЕЗОНА

А. ПЛАТОНОВ.

ПРЕМЬЕРА
«ШАРМАНКА»,

фарс в двух действиях с «торжественной частью» и «стихийными бедствиями».

Постановка главного режиссера театра С. СТЕБЛЮКА.

Начало в 19 час.

Билетные кассы работают с 13 до 19 час.

Справки по телефонам: 26-36-66, 26-53-75.

СОВЕТ НАРОДНЫХ ДЕПУТАТОВ КЕМЕРОВСКОЙ ОБЛАСТИ ОБЪЯВЛЯЕТ КОНКУРС
НА ДОЛЖНОСТЬ ДИРЕКТОРА АРХИВА КЕМЕРОВСКОЙ ОБЛАСТИ

Принимаются лица, имеющие высшее (историческое, историко-архивное) образование.

Срок конкурса — один месяц со дня опубликования объявления.

Обращаться в конкурсную комиссию по телефонам: 28-33-32, 26-54-47, 55-71-88.

ФИРМЕННЫЙ САЛОН-МАГАЗИН АКЦИОНЕРНОГО ОБЩЕСТВА «КЕМИР»

реализует мужские головные уборы из меха нутрии: шапки формованные по цене 210 руб., шапки-ушанки по цене 370 руб.

Продаются также наборы кистей художественных по цене 6 руб. 10 коп.

Адрес магазина: г. КЕМЕРОВО, ПР. ЛЕНИНА, 76.

Время работы: с 11 до 20 час. Выходные дни — воскресенье, понедельник.

Телефон для справок 52-60-90.

ПРИГЛАШАЕМ ЗА ПОКУПКАМИ!

КЕМЕРОВСКАЯ ОБЛАСТНАЯ ФИЛАРМОНИЯ

БОЛЬШОЙ ЗАЛ

3 НОЯБРЯ

КОНЦЕРТ СИМФОНИЧЕСКОГО ОРКЕСТРА КУЗБАССА

Дирижер ДИТМАР ГРЕФ (Германия).

Солист ЗДЕНЕК БРОЖ (скрипка, ЧСФР).

В программе:

Дж. Верди. УВЕРТЮРА К ОПЕРЕ «СИЛА СУДЬБЫ».

А. Дворжак. КОНЦЕРТ ДЛЯ СКРИПКИ С ОРКЕСТРОМ.

А. Дворжак. ВОСЬМАЯ СИМФОНИЯ.

Начало в 19 час.

Билеты продаются в кассах филармонии и уполномоченными по организации зрителя.

КЕМЕРОВСКИЙ ГОСУДАРСТВЕННЫЙ ЦИРК

С 5 ПО 11 НОЯБРЯ

В ДНИ ШКОЛЬНЫХ КАНИКУЛ БОЛЬШИЕ ПРАЗДНИЧНЫЕ ПРЕДСТАВЛЕНИЯ

НАЧАЛО В 11, 15 И 19 ЧАСОВ.

Редактор А. В. ТРУТНЕВ.

Кузбасс

Учредители: Кемеровский обком КПСС и Кемеровский областной Совет народных депутатов.

АДРЕС РЕДАКЦИИ:

650630. г. Кемерово, проспект Октябрьский, 28.

Справки по редакции 52-32-74; по письмам 52-03-22; по рекламе 52-69-33.

Собственные корреспонденты в: Мариинске — 2-31-20. Новокузнецке — 45-97-84. Междуреченске — 2-82-12. Осинниках — 2-35-64. Юрге — 3-16-29

Газета выходит 300 раз в году, ежедневно кроме понедельника. Тираж 260 тыс. экз. Объем 2 п. л. Печать высокая.

ИНДЕКС 51901

1. 2. 3. 4. 5. 6.

Заказ № 247.