ОБЛАСТНАЯ МАССОВАЯ ГАЗЕТА

Издается с 7 января 1922 года

Пролетарии всех стран, соединяйтесь!

КУЗБАСС

244 (20174).

СРЕДА, 24 октября 1990 г.

Цена 3 коп.

каким быть «Кузбассу» - 91

Автор Таисия Алексеевна Шатская получила специальность журналиста в Уральском государственном университете. Начинала работу в Междуреченске, откуда пригласили в редакцию газеты «Кузбасс». Автор нескольких очерковых книг о нравственном воспитании. В настоящее время заведует отделом народных депутатов редакции газеты «Кузбасс».

Прости, мама

Пишу, а передо мной — твой портрет. Ну почему ты смотришь так тревожно? Тебе не нравится моя жизнь, а значит, — то, что я пишу?

☆ ☆ ☆

Мама до последних дней читала газету «Кузбасс» и, конечно, искала мою фамилию. Подожмет укоризненно губы: «А тебя опять нет». Или скажет озабоченно, чтобы не обидеть: «Опять деловое написала, лучше бы жизненное...» Я так и замру: ни один коллега-интеллектуал не попадал так в точку, не находил таких верных слов, определяющих смысл журналистского труда.

Когда я бросалась в бой за униженных и оскорбленных, когда мне грозили увольнением за очередной судебный очерк под названием «Временные» («Кузбасс», 1980 год), мама, как и многие читатели, которые догадывались, как нелегок журналистский хлеб, спасала меня и, вот что странно, была за меня спокойна. Я это сейчас ясно вижу. Может быть, в самой той борьбе, в самих тех строчках билась правда, что силу дает? Может, это и значит — жизненное?

Когда же захлестывали совещания, заседания, бесконечные сессии, как бы ни старалась выразительнее рассказать о них, мама сурово повторяла: «Деловое, не твое».

И в самом деле, наступал момент, когда, задыхаясь от такой деловитости, я, родившаяся рядом с дымным заводом в Новокузнецке, выросшая под звуки его гудка, мчалась в деревню, чтобы услышать неспешный рассказ председателя колхоза Михаила Павловича Сметанникова о том, как вот по этой самой дороге, что за окном, вели его арестованного отца, председателя колхоза, два милиционера, оба верхом, а он между ними — пешком (припрятал колхозное зерно для посева — враг), или увидеть, как, смущаясь и краснея, разворачивает отцовский подарок — трофейную гармонь — другой председатель колхоза — Иван Иванович Ясько.

Почему я, горожанка, чувствую потребность в общении с такими людьми? Поиск подлинной, а не видимой деловитости? Духовная близость? Пожалуй, и то, и другое, но главное — мамины уроки, мамина сущность, мамин голос.

Сессии теперь идут неделями. Их участникам кажется, что вот они-то, наконец, принесли в жизнь самое здравое, самое разумное, самое прогрессивное. Так ли это?

Жизнь идет своим чередом, как говорят в деревне. Своим чередом, понимаете? Весна сменяет зиму, и надо копать огород, зима сменяет осень, и надо делать завалинку. Так и в масштабах общества, его десятилетий.

Неправда то, что сказал однажды уважаемый коллега. Он сказал, что такие люди, как мои любимые председатели колхозов, зря прожили свою жизнь. Они надрывались — это плохо. Чтобы накормить людей, расплачивались собственным здоровьем — и в этом мало хорошего. Но у них не было иного выхода. Именно они приблизили необходимость перемен. Первыми заговорили о чувстве хозяина, только, может быть, не так громко, как кричат теперь с трибун. Или вот предприимчивость, которая сегодня в чести, ведь это и есть звероферма и шубы из нутрий, конеферма и кумыс — жизненные идеи Ивана Ивановича Ясько, осуществленные идеи!

У меня замечательная профессия. Я еду из города в город, беседую с новыми людьми, что пришли к власти, пытаюсь понять их и делаю все возможное для того, чтобы поняли другие. Потом поеду по деревням и буду беседовать с деревенскими людьми. Будем вместе искать спасения нашего доведенного до катастрофы отечества.

Перемены необходимы. Это ясно. Злорадство и надругательство при этом вовсе не обязательны. Без корней нет жизни. Иное же дело вполне может оказаться без таковых.

Принимая близко к сердцу новый дух тех же сессий, с радостью вижу, как толково и обоснованно борется за то, чтобы мы думали, переделывая жизнь, коллега Александр Колпаков, ловлю живое слово старого депутата: «Сеятелей (идей) много, деятелей мало», сопоставляю: не так ли оздоравливается почва, чтобы окрепли новые корни? Но вот на трибуне — уважаемый доктор. Его признание поражает: «Население настолько подавлено, что раны стали хуже заживать». Это уже следствие беспощадного метода перемен. Тут есть над чем задуматься. Например, над тем, что порядочность и совесть никогда, ни при каких обстоятельствах не могут быть в тягость.

☆ ☆ ☆

Прости меня, мама, за то, что по-прежнему бьюсь между деловым и жизненным. Может, удастся совместить? Прости за то, что все еще не написала свой главный очерк. За торопливость этих строк (все некогда!) прости.

И за многое другое.

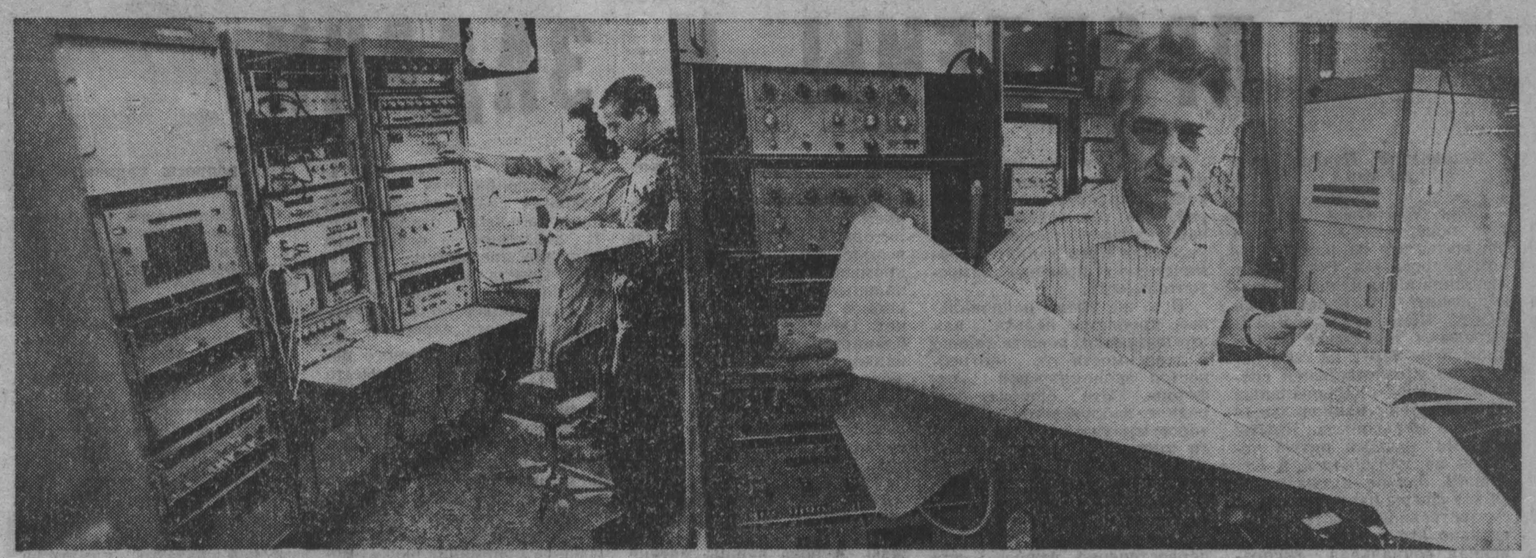

Центр стандартизации и метрологии... Несведущему человеку это название почти ничего не говорит. А между тем каждый из нас, причем множество раз в день, так или иначе испытывает на себе результативность его работы. Техническое качество передач телевидения и радио, точность счетчиков бензоколонки, до миллиграмма выверенные весы в магазине — это лишь малая часть забот центра.

Всего же центр стандартизации и метрологии поверяет более двух тысяч наименований различных измерительных приборов. Лаборатории центра оснащены самыми современными приборами и оборудованием и способны поверять приборы, от которых отказываются службы метрологии других областей. Поэтому предприятия других регионов страны приезжают сюда за помощью.

Сегодня в центре трудится немало высококлассных специалистов. Один из них — Н. Н. Головко, начальник отдела государственной поверки электрорадиотехнических средств измерений. Прекрасный специалист, радиоэлектронщик, он начинал создавать свой отдел с нуля и превратил его в одно из ведущих подразделений.

НА СНИМКЕ: Н. Н. Головко и инженеры С. Д. Командирова и С. А. Зеленов.

г. Кемерово. Фото Ю. Сергеева.

ДЕЛЕГАТАМ II СЪЕЗДА ШАХТЕРОВ

Обращение Президента СССР М. С. Горбачева

Уважаемые товарищи!

Приветствую вас, делегатов второго съезда шахтеров.

Знаю, что на этот съезд вас привели тревога и забота о положении в стране, в угольной промышленности, о самой судьбе советского шахтера.

Вы хорошо знаете — мы об этом неоднократно говорили на наших встречах, — что я полностью разделяю ваше беспокойство по поводу кризисного положения, которое сложилось сегодня в угольной промышленности. Оно должно быть коренным образом изменено — и в этом мы с вами едины.

Должен откровенно признать, что не все намеченное правительством, руководством отрасли, профсоюзами по улучшению условий труда и жизни шахтеров достигает цели. Остался, к сожалению, невыполненным и ряд насущных, обоснованных требований вашего предыдущего, первого съезда.

Причины здесь разные. Но жизнь тем самым дает всем нам жесткий урок. Смысл его в том, что добиться кардинальных перемен к лучшему можно только объединяя усилия — и правительства, и самих шахтеров. Диалог, сотрудничество, а не конфронтация — вот ключ к успеху.

И я твердо верю, что главным содержанием вашего съезда будет именно совместный поиск реальных путей выхода из кризиса. Ведь нам сегодня больше всего нужна нормализация политической и социально-экономической обстановки, нужна атмосфера гражданского мира и согласия.

Шахтеры всегда были известны своей сплоченностью, дисциплиной, политической сознательностью. И я призываю вас, дорогие товарищи, призываю всех шахтеров страны в это переломное время проявить добрую волю и поддержку мерам по нормализации положения в стране, по переходу экономики на рыночные отношения, улучшению жизни людей. Я надеюсь, что ваша поддержка этим мерам будет деловой, проявится в укреплении хозяйственных связей, организованности и дисциплины.

Хочу поблагодарить вас за приглашение на съезд. К моему сожалению, не могу им воспользоваться. Вы знаете, сколь важные дела рассматриваются сейчас в Москве. По сути дела, мы с вами в данный момент решаем одну и ту же задачу — и в Донецке, и в Кремле. И я надеюсь на согласованность наших действий. Можете быть уверены: все полезное, подлинно перестроечное, что будет наработано вашим съездом, войдет составной частью в общую программу по дальнейшему обновлению нашей экономики и общества.

Желаю вам плодотворной работы.

II съезд шахтеров страны

НАЧАЛИ С НЕСОГЛАСИЯ

Первый день работы съезда начался с создания рабочих органов съезда: избраны комиссии — счетная, мандатная, редакционная, секретариат. Называют кандидатов. Большинство с Украины. Делегаты возражают: нарушается пропорциональность от регионов.

Как и на первом съезде, дебаты развернулись вокруг избрания президиума. В конце концов после долгих проволочек президиум избирается из пяти человек.

Казалось бы, ничто в этой обычной, вялотекущей выборной процедуре не предвещало никаких осложнений. Но в зале явно чувствуется давление делегатов Украины. Не был избран в президиум наш В. Голиков. Хотя основания у него для участия в этом рабочем органе съезда, без всякого сомнения, веские. Во время перерыва тут же в зале собираются делегаты от регионов России. «Что здесь происходит? — обращается к собравшимся В. Голиков. — Конференция шахтеров Украины или всесоюзный съезд?»

Голиков предложил от каждой делегации угольных бассейнов России выделить представителя и обсудить ситуацию.

Какое решение вынесут эти представители? Провести альтернативный съезд? Но кто от этого останется в выигрыше? Шахтеры? Вероятнее всего, расколу возрадуются лишь власти предержащие.

Вот с такого откровенного несогласия начался второй съезд шахтеров.

Делегаты переходят к обсуждению повестки дня. Президиум предложил вопрос о создании независимого профсоюза рассмотреть после заслушивания информации о ходе выполнения резолюции первого съезда шахтеров и обсуждения вопроса о работе отрасли в условиях рынка. Однако у кузбассовцев иное мнение: «Задача нашего съезда, — сказал В. Голиков, — создать независимый профсоюз». «Важнее всех вопросов для нас сейчас единство», — поддержал Голикова делегат из Донецка Ю. Болдырев.

Большинством голосов делегаты принимают предложение об изменении повестки — вопрос об профсоюзах будет вторым.

На первом съезде шахтеров были приняты резолюции по решению неотложных проблем горняков. Прошло четыре месяца. Что изменилось? Об этом делегатам доложат на очередном утреннем заседании съезда Б. Мукожанов и член оргкомитета II съезда шахтеров С. Ломанов.

Вчера началось обсуждение вопроса о создании независимого профсоюза. Вполне вероятно, что дебаты затянутся до конца работы съезда — 26 октября.

В. ПИРОЖНИКОВ,
соб. корр. «Кузбасса».
г. Донецк.

Обращение

бюро обкома КПСС «О праздновании 73-й годовщины Великой Октябрьской социалистической революции»

Уважаемые кузбассовцы!

Приближается 7 Ноября — день основания Советского государства, символизирующий начало революционного преобразования мира.

Семидесятитрехлетний путь развития страны после Великого Октября не был простым и легким. Были исторические свершения, были и тяжелые трагедии.

Процесс становления демократического гражданского общества идет сложно и противоречиво. Современный этап связан с осуществлением идеи полновластия Советов, созданием условий для достойной жизни нынешнего и будущих поколений.

Празднование 73-й годовщины Великой Октябрьской социалистической революции сегодня означает и возвращение дню 7 Ноября его первоначального смысла — это день рождения государства Советов, власти народа. Октябрь вошел в каждую семью, в каждый дом. Но он стал не только советским праздником. Он стал праздником тех, кто верит в реальность социалистической идеи, ставшей общечеловеческой ценностью.

Кузбассовцы знают, что в отдельных городах и регионах страны звучат призывы к отказу от общенародной традиции празднования 7 Ноября со ссылками на горькие, трагические страницы нашей истории. История многообразна, как многообразна жизнь. Вести к противостоянию означает вести к углублению напряженности, углублению духовного кризиса. Такой подход не может не вызвать тревоги и озабоченности, особенно теперь, когда при переходе к новым экономическим отношениям так необходимы общественное, гражданское согласие, стабилизация отношений в обществе.

Бюро обкома КПСС обращается к коммунистам, трудящимся, молодежи, старшему поколению, представителям всех общественно - политических движений, всем сторонникам демократии и гуманизма с призывом поддержать празднование 73-й годовщины Великого Октября как общенародного государственного праздника, содействуя объединению во имя преодоления кризисной ситуации в области и в стране.

Бюро обкома КПСС считает, что формы проведения праздника могут быть различными: торжественные собрания, демонстрации, митинги, манифестации и др. Не нужно парадной шумихи и славословий. Нужно осмысление пройденного, воздание должного поколениям, действовавшим до нас, решение насущных проблем настоящего.

БЮРО ОБКОМА КПСС.

XIX съезд профсоюзов СССР

Предстоят жаркие дискуссии

Вчера в Москве начал работу XIX съезд профсоюзов страны. Интерес к нему вызван не только ожиданием ответа на волнующий многих вопрос, смогут ли профсоюзы найти свое место в общественно-политической системе нашего общества, но и непредсказуемостью его исхода. Первые дни общения с делегатами съезда показали наличие различных мнений по основному вопросу: быть или не быть профцентру страны, какими должны быть обновленные профсоюзы. Есть и сторонники сохранения существующих профсоюзных структур. Некоторые республики (Прибалтийские и Грузия) не делегировали своих представителей в Москву, прислав лишь наблюдателей. Тем не менее прошедшее совещание представителей делегаций показало, что большинство делегатов за создание сильного и независимого общесоюзного профцентра — добровольного союза профессиональных союзов страны и объединений профсоюзов союзных республик.

Цель этого равноправного объединения — координация и усиление их деятельности по защите социально - экономических прав трудящихся. Новый профцентр предполагается назвать Всеобщей конфедерацией профсоюзов СССР. Он заменит ВЦСПС, отрыв которого от реальной жизни, не всегда демократичный стиль работы часто приводят к просчетам и ошибкам. Съезд заслушал отчет ВЦСПС о работе за период после XVIII съезда профсоюзов страны и приступил к прениям по отчетному докладу.

Предполагается, что на съезде будет провозглашено образование Всеобщей конфедерации профсоюзов страны, утверждены основные организационные принципы и порядок ее деятельности (Устав), проведены выборы руководящего органа, председателя совета конфедерации и его заместителей. Будут намечены основные направления действий профсоюзов на ближайший период и перспективу. Съезд рассмотрит и обсудит предложения в адрес Верховного Совета СССР и Совета Министров СССР, связанные с позицией профсоюзов во всех областях политической, экономической, социально-культурной жизни страны.

Н. ТРУСОВ
г. Москва (по телефону).

прямая линия

Вниманию кузбассовцев!

В обкоме КПСС с 16 до 19 часов проводят прямую телефонную связь: 24 октября по телефону 26-34-33 — **Толстобров Василий Васильевич,** заместитель заведующего общим отделом; 25 октября по телефону 26-38-52 — **Поберезников Петр Егорович,** заместитель заведующего отделом организационно-партийной и кадровой работы.

с конференции национальных обществ и представителей национальностей Кузбасса

НАЦИОНАЛЬНЫЙ КУЗБАСС: ПРОБЛЕМЫ И ЗАДАЧИ

Как уже сообщалось, в Кузбассе состоялась областная конференция национальных обществ и представителей национальностей. В день открытия доктор исторических наук, профессор А. И. Мартынов выступил с докладом, который мы предлагаем сегодня вашему вниманию.

В Кемеровской области нас более трех миллионов, русские составляют большинство. В Кузбассе проживают представители 114 национальностей. С XVII века начинается история заселения края. Многие семьи русских, украинцев, эстонцев, чувашей, башкир, мордвы появились в XVIII—XIX вв. Здесь и потомки раскольников, ссыльных и поселенцев — тех, кто приехал осваивать Сибирь на рубеже веков, во время столыпинской переселенческой реформы.

Драматизмом наполнены события переселения в наш край семей в годы принудительной коллективизации и строительства промышленных объектов в предвоенные годы. А в годы войны и после Кузбасс принял большое количество семей — жертв преступлений сталинизма: немцев, ингушей, калмыков, чеченцев. Так же появились в нашем крае многие литовцы, латыши, эстонцы, молдаване, значительная часть украинцев.

Национальный состав области в постоянном изменении. Значительно увеличилась за последние годы численность выходцев с Кавказа и из Средней Азии. В то же время на треть уменьшилось за 10 лет количество латышей, эстонцев, значительно уменьшилось количество мордвы, татар. Надо понять — перестройка межнациональных отношений предполагает не только утверждение национальных групп и меньшинств, но и восстановление их истории, культуры, языка и форм быта.

Не улучшив коренным образом всей системы национальных отношений, не перестроив национально-территориальное и правовое устройство, мы можем столкнуться, как показывают события последних лет, с непредсказуемыми, а подчас и неуправляемыми процессами.

В национальных делах многое нужно создавать заново. Наше лозунговое равноправие только усыпляло нас и уводило от решения национальных вопросов.

У нас никогда не было подлинного демократического равноправия народов, соблюдения их суверенитета: в законодательной практике и сложившихся национально-административных структурах было заложено неравенство. Национальное устройство России осуществлено по сталинскому принципу многоступенчатой автономии. Автономные области, округа должны решать вопросы своего развития через края.

Годы перестройки показали полную беспомощность законодательных и исполнительных органов власти решать национальные вопросы. Нет до сих пор сколько-нибудь четкой правительственной национальной политики. В решении национальных вопросов мы безнадежно отстали, а наше сознание отягчено шовинизмом и национализмом. Перестройку надо было начинать с нового Союзного договора, а в республике — с первейшего закона о национальном устройстве России. Поэтому национальные вопросы начинает решать сам народ, с трагедиями и кровью. Виновата в этом наша преступная медлительность, некомпетентность, которые и ведут Союз к расколу.

Создание в 30-е годы командно - административной системы оказало двойственное влияние на развитие национальных процессов. Русским народом было сделано много для прогрессивного развития народов СССР, подготовки национальной интеллигенции, формирования национальных культур, выведения многих народов из состояния вековой отсталости. Но на все это ложится мрачная тень массовых репрессий, искажение национальной истории, насильственные депортации народов в годы войны, лишение прав целых народов, перевод их в разряд бесстатусных. Тем самым национальная политика превратилась в антинациональную.

(Окончание на 2-й стр.).

поздравляем!

Лауреаты премии им. Н. К. Крупской

Постановлением коллегии Государственного комитета СССР по народному образованию и президиумом ЦК профсоюза работников народного образования и науки наиболее отличившимся учителям и другим педагогическим работникам общеобразовательных школ, профессионально - технических учебных заведений и педагогических училищ страны присуждена премия имени Н. К. Крупской.

Среди новых лауреатов — два кузбасских педагога:

Валентина Георгиевна Дробат — директор средней школы № 11 г. Прокопьевска;

Виктор Иванович Цыганков — директор Улановской средней школы Яйского района.

От имени читателей «Кузбасса» поздравляем лауреатов, желаем им новых добрых, радостных открытий в трудном, очень нужном людям деле воспитания подрастающего поколения.

телетайп ТАСС

МОСКВА. Не имеющая отечественных и зарубежных аналогов экспертная система «Новатор» разработана столичным научно-техническим кооперативом «Метод». Эта компьютерная программа применяется при проектировании технических систем различного назначения и для автоматизации изобретательской деятельности. Новинка позволяет решать задачи улучшения ряда показателей технических систем, без участия человека формулировать физические противоречия, присущие прототипу, и способы их устранения.

РИГА. Созданный специалистами латвийского научно-производственного объединения «Силава» и Ленинградской лесотехнической академии из экстракта елевой хвои препарат заменит инсектициды, опасные для природы и человека. Испытания нового препарата, проведенные в разных климатических зонах на открытом грунте и в теплицах, показали, что его применение уменьшает повреждение сельскохозяйственных культур на 70—90 процентов. Для достижения эффекта растения опрыскиваются раствором два-три раза за сезон.

с конференции национальных обществ и представителей национальностей Кузбасса

НАЦИОНАЛЬНЫЙ КУЗБАСС: ПРОБЛЕМЫ И ЗАДАЧИ

(Окончание. Начало на 1-й стр.).

Если обратиться к истории нашего Союза, то надо признать, что в национальном вопросе мы уходили от принципа национального равноправия. Конституция СССР, Программа КПСС выражают классовые принципы и не берут на себя заботу об удовлетворении специфических национальных потребностей национальных групп и меньшинств. Иными словами, каждый пятый человек не упоминался в Основном Законе и оказывался вне сферы партийной и государственной заботы. Объективно это и есть узаконенная социальная несправедливость, что противоречит общечеловеческому гуманизму, принципам демократии и интернационализма, означает отход от ленинских принципов, изложенных в «Декларации прав народов России» и первой Советской Конституции 1918 г.

Затем во всех последующих Конституциях СССР (1924, 1936, 1977 гг.) фактически наблюдается отход от политики равноправия народов и национальных групп. Национальные группы — это 55 млн. человек, которые проживают за пределами своих национально-государственных образований. Еще 15 млн. человек — представители коренных национальностей (кроме русских), имеющих собственные союзные республики, — живут за их пределами. Наконец, 7 млн. человек вообще не имеют своих национально-государственных образований. О каком конституционном равноправии может идти речь? Закреплено неравное положение национальных групп и меньшинств и в Конституции СССР 1977 г.

Определенной политикой было сокращение национальных школ, забвение национальных культур, в том числе и русской. В результате мы создали безликий тип советского человека на удивление и посмешище цивилизованному миру.

Пустым по существу оказался сентябрьский (1989 г.) Пленум ЦК КПСС, принявший документ «О национальной политике партии в современных условиях», выдержанный в традиционных декларативных и лозунговых тонах.

Не лучше обстоит дело и у нас в Кузбассе. Ничего нет по национальному развитию в документах (обращении) первой конференции трудовых коллективов Кемеровской области об определении приоритетных направлений деятельности (ноябрь 1988 г.) и в документах областной партийной организации КПСС.

Часто можно слышать, как сравнивают нас и США в решении национального вопроса. Эти сравнения не имеют оснований. Америка заселялась вольными переселенцами из разных стран Европы. Наша страна уникальна в том отношении: почти все этносы имеют свою историческую родину в пределах России или Союза.

В нынешнем национальном состоянии видны разные процессы: общее движение за децентрализацию авторитарной системы управления; требование права народов на самостоятельные национальные интересы, на изменение нынешнего устаревшего экономического и политического статуса, структур; озабоченность состоянием национальных культур, утратой языков, неустойчивостью; наконец, обнажившиеся национальные язвы: проблемы Карабаха, немцев России и крымских татар, территориальные споры на Кавказе и в Средней Азии, подъем антисемитизма. До сих пор мы еще пытаемся сохранить старые системы национального устройства и межнациональных отношений.

Определились крайности: во всех бедах, начиная с Октябрьской революции и даже раньше, со взятия Казани, покорения Крыма, обвиняют русских, Россию, или русские считают виновниками нашего нищенского положения другие национальности. Унижение и оскорбление национальности становятся чуть ли не нормой нашей жизни.

А чего стоит вакханалия суверенитетов, которую мы сейчас переживаем: от республик до сельсоветов. Мы плохо еще понимаем, что разъединяет нас — плохая, унизительная для человеческого достоинства бедная жизнь, от которой мы разбегаемся в разные стороны. Нас уже не удерживают ни декларативные права, ни разглагольствования о демократии, единстве и свободе.

Нужны новая идеология национального единства и новые структуры, гарантированное равноправие через национальное разнообразие, уважение прав наций, экономическую и правовую самостоятельность.

В то же время национальные проблемы нельзя, как это пытаются, решать только в зависимости от потребностей экономической реформы. Это ошибка, очередное заблуждение, за которое мы уже расплачиваемся кровью, национальными конфликтами и которое может привести к краху всю перестройку, к развалу — государство.

Национальная проблема первостепенно важна для нашей республики, страны, любого региона. Что сделано органами власти — местными Советами, отделами и управлением облисполкома?

Значительную заботу по национальным вопросам проявляют областной Совет, лично председатель Аман Гумирович Тулеев, народный депутат Совета Национальностей России, и депутатская комиссия. (К сожалению, что-то не слышно депутата по национально - территориальному округу Кислюка — по национальным вопросам).

Однако нет еще целостной концепции решения национальных проблем, нет настоящего анализа положения, не создан национальный отдел как орган исполнительной власти; требования с мест опережают решения вопросов сверху.

А на уровне райисполкомов и сельсоветов, как свидетельствуют представленные материалы и справки, нет в большинстве случаев никакой целенаправленной работы по национальному развитию.

У нас часто политика национального развития — не только на местах, но и в правительстве подменяется межнациональными отношениями, забывают о том, что отношения — это только следствие хороших или плохих условий национального развития. Когда речь идет о межнациональных отношениях — это уже плохо!

Прежде всего, ни один райгорсовет, ни один поссовет, кроме Таштагольского, не рассматривал вопросы национального развития (условия жизни, сохранение национальных особенностей, культуры, языка, межнациональных отношений). И это в многонациональной области, где 67 населенных пунктов со 100-процентным населением какой-то нерусской национальности. У нас есть мордовские, татарские, телеутские, украинские, чувашские, шорские села. Около 100 населенных пунктов области имеют 50 процентов и больше в своем составе население какой-то одной национальности. В наших же головах, в том числе и головах руководящих советских работников все еще живет концепция единого, безликого, однообразного советского народа. Вот что нам пишет председатель Ячменюхинского сельсовета Новокузнецкого района: «В нашем поселке проживают в основном русские, четверо украинцев, один чуваш, трое татар. Национальных проблем никогда не возникало». Но в составе этого сельсовета с. Исаево, где проживают одни украинцы (100 процентов). Или еще ответ из Ижморского района, где проживают люди 8 национальностей, в том числе татары, немцы, чуваши, мордва, украинцы, белорусы, два национальных татарских села — Теплая Речка и Нижегородок. Резюме: «Малочисленных народов на территории не проживает».

Органам Советской власти надо перестраиваться: знать национальный состав своих территорий, условия жизни, степень сохранения национальной специфики.

Не лучше обстоит дело и на уровне областных управлений и отделов облисполкома. Делами национального развития занимаемся, за редким исключением, плохо. Некоторые управления и отделы вообще в этом плане ничего не делают и поэтому не дали комиссии никаких сведений.

Плохо работают облпотребсоюз, орсы, управления общепита. Где в селах и в городах точки питания с национальной кухней и национальными названиями блюд — татарскими, чувашскими, немецкими, эстонскими, украинскими, где шорский ресторан в Новокузнецке, телеутский — в Белове? Нет национальных бригад заготовителей, охотников. А облохотуправление достигло «хороших» показателей по сокращению традиционных охотников - заготовителей (шорцев — их осталось всего 2).

Никак не реагирует на современные потребности территориальное производственное управление местной промышленности: где национальные промыслы, сувенирное производство? Их нет. Объединение только планирует с целью развития национальных промыслов экспедицию.

Владеет информацией управление бытового обслуживания: знают национальный состав, кое-что стараются делать, имеют неплохой план мероприятий, рассчитанный на будущее, предусматривают пошив национальной одежды. А пока шорцы мягкие сапоги и меховые шапки шьют только для себя, нет в торговле настоящих шорских туесов; телеуты красивые пояса, халаты, металлические пуговицы и уникальные украшения делают тоже только для себя. То же с чувашскими и татарскими украшениями. Умирают национальные промыслы, а мы не можем проявить предприимчивость.

Пожалуй, лучше других в этом направлении работают ГУНО, управление культуры и облполиграфиздат. Знают ситуацию, кое-что сделали. В результате мы имеем сейчас сеть школ с преподаванием родного языка как предмета, начиная с этого года, в 1—2-х классах в 18 школах области (шорского, татарского, чувашского). Это только первые шаги, работа далека от завершения.

Большую работу по подготовке руководителей кружков по языку, учителей национальных языков проводит институт усовершенствования учителей. Налажена связь и получены учебники из Татарской и Чувашской республик. Практически же там, где есть естественная потребность, надо вводить изучение языка в местах компактного проживания мордовского, немецкого, удмуртского, украинского, эстонского населения.

Четкую программу издания учебной и научной литературы на шорском языке имеет облполиграфиздат. Но ее не выполняет директор полиграфкомбината Плотников. (Учебный год, а шорского букваря нет!). Мало еще сделано по продаже литературы на языках народов Кузбасса.

Вопросами становления и развития национальных культур народов Кузбасса управление и отделы культуры начали целенаправленно заниматься 3—4 года назад. В настоящее время в области работают 5 шорских, 2 телеутских, 3 украинских, 8 чувашских, 8 татарских, 1 коми-пермяцкий, около 50 русских фольклорных коллективов.

В 1989 году на фольклорно - этнографическом празднике «Сибирские самоцветы», который проводился на площадках областного центра, в музее-заповеднике «Томская писаница» и в горсаду Кемерова, можно было познакомиться с творчеством лучших фольклорных коллективов, посмотреть национальные свадебные обряды и отведать блюда национальной кухни.

Особое внимание органами культуры было уделено развитию творчества коренного населения — шорцев и телеутов. При Мысковском, Таштагольском, Междуреченском горисполкомах сформированы координационные советы по вопросам развития социальной сферы шорского населения.

Самое уязвимое место сейчас в национальном вопросе области — это постоянное понижение уровня культуры, потеря языка, размывание малых этносов и условиях абсолютного большинства русского населения. В этих условиях слабо работают наши творческие союзы.

Надо понять на местах и в наших законодательных органах, что преодоление всех противоречий в национальной сфере может быть достигнуто только путем установления полного равноправия взаимодействующих национальностей и построения отношений между ними на демократической, интернационалистской основе, закрепленной законами.

Особой является проблема шорцев (12585 чел.) и телеутов (2594 чел.). Внимания им было за последние годы много: конференции, съезд шорского народа, решения облисполкома № 37 от 11.02.88 «О мерах по улучшению социального положения Таштагольского района», № 39 от 21.11.88 г. «О дополнительных мерах по развитию социальной сферы шорского населения области» и № 111 от 23.03.90 г. «О первоочередных мероприятиях по дальнейшему совершенствованию национальных отношений». И последнее — совместное решение президиума областного Совета и исполкома в сентябре с. г. «О первоочередных мерах по возрождению шорского народа».

Не слишком ли много решений? Ведь основные-то вопросы остаются нерешенными. Не решен вопрос о национально - территориальной автономии шорцев, национальных телеутских и шорских сельсоветах. Суть не в том, чтобы переменить вывеску, назвать Совет национальным, а в том, чтобы создать принципиально новую структуру Советской власти, с новым реальным содержанием, правами на землю и уголья, на гарантированное представительство в вышестоящих органах Советской власти, гарантированные отчисления от предприятий и организаций на территории Совета. Это компетенция Верховного Совета РСФСР. Мы обращаемся к депутатам: решайте же, наконец, этот вопрос, нужен закон о национально-территориальном устройстве республики.

А пока мы живем в следующих реалиях. Нужен ли национальный район, что он дает? Он действительно ничего не даст, если не будет иметь особые права. Речь должна идти о принципиально новых структурах, действительно обеспечивающих равноправие народов. Налицо экономическая, политическая, культурная, этническая деградация шорского населения в местах исторического проживания. Безраздельное, хищническое господство учреждения ВД-30 Министерства внутренних дел СССР, еще ничего не сделано по выработке научно обоснованных предложений по территории национального района.

В Таштагольском районе сейчас 8048 человек сельского населения, 1700 человек заключенных. В 1985—1990 гг. вывезено из Таштагольского района леса около 3 млн. кубометров на сумму 56 млн. рублей и в районе Междуреченска — на 52 млн. рублей.

Сумма же отчислений за первое полугодие 1990 года в местный бюджет по Таштагольскому району составила 438,8 тыс. руб., по Междуреченскому — 240 тыс. руб. За пятилетие по Междуреченскому и Таштагольскому кустам на объекты культурно - бытового назначения подразделениями ВД-30 освоено 5,5 млн. руб., это же грабеж национальных лесных богатств. Если бы такой грабеж, от которого страдают область и этнос, которому должны принадлежать эти угодья, был в какой-то другой цивилизованной стране, то это подсудное дело. С такими преступлениями надо кончать, иметь договор с Министерством внутренних дел с гарантией, что получают от этой деятельности область, национальный район.

Говоря о многонациональном Кузбассе, нельзя обойти проблему советских немцев. Десятки тысяч советских немцев не по своей воле оказались в Кузбассе. Сейчас это четвертый по численности народ области. И рассуждения на тему, что им нужно, чего они хотят, или сравнение с немцами эпохи фашистской Германии — это показатель нашей исторической безграмотности, бескультурья и затуманенности наших мозгов проявлениями великодержавия. Советские немцы, несмотря на тяжелые условия переселенцев, несправедливость, внесли свой вклад в создание материальных и духовных ценностей страны. Но немцы Кемеровской области, как и повсюду в СССР, переживают горечь утраты своего национального единства, традиционной культуры, родного языка.

Для нас, жителей Кузбасса, эта проблема не чужая. Решать ее нужно в двух направлениях: первое — безусловное и быстрое решение вопроса возрождения беззаконно, преступно ликвидированной немецкой республики, второе — создание надлежащих условий национального развития тех немцев, которые не поедут жить в республику: национальное общество, культурные центры, издание литературы, освоение языка, теле- и радиопередачи на немецком языке. Массовое переселение немцев в ФРГ — это не только состояние нашей экономики, это неумение решать вопросы национальной политики.

Несколько слов о наших религиозных делах как части национальной духовной культуры народа. В области более 100 религиозных общин. Значительная реставрация духовной традиционной культуры в области началась с 1981 года. Сейчас у нас 36 русских православных церквей, 3—католических, 9—лютеранских, 1—мусульманская (это единственное религиозное общество, которое в Кемерове располагает молельным домом). Думаю, что при наличии в области значительных групп татар, башкир, азербайджанцев, узбеков, казахов, удмуртов, чувашей, мордвы, составляющих наиболее многочисленные группы, здесь есть над чем подумать. Речь идет не об искусственном форсировании. Но такое положение по сравнению с христианской церковью — ненормальное. Везде в татарских селах были мечети (уже в 60-е годы была уничтожена мечеть в татарском селе Серебряково в Тисульском районе). Где они сейчас?

Основная задача современности — совершенствование экономических, государственно - правовых, социальных, языковых и психологических аспектов национального развития.

В национальном развитии области значительную роль начинают играть национальные ассоциации, общества и культурные центры.

В 1989 году был создан немецкий культурный центр «Возрождение». В 1990 году при областном фонде культуры — азербайджанский центр, в облисполкоме зарегистрирован армянский, созданы объединение телеутов и шорский центр. Пока это очень мало, и работа этих национальных общественных организаций пока еще весьма робкая, в основном культурно - просветительная.

В связи с этим хочу обратить ваше внимание на следующее: в области нет национальных центров татар, украинцев, чувашей, мордвы, евреев, эстонцев и других национальностей. По желанию национальных групп населения центры могут возникать разные, и ограничивать их деятельность только одной культурной сферой нельзя. Нас должна интересовать экономическая, торговая деятельность, экономическая и культурная связь с той или иной республикой — носителем этноса. Все национальные центры испытывают трудности с помещением, кадрами руководителей самодеятельных коллективов, преподавателей языка и в снабжении литературой на национальных языках. В области издается кое-что только на шорском языке, но нет радио- и телепередач ни на одном языке.

В чем должна состоять наша политика и практика работы по национальному возрождению в области? В возрождении культурного, духовного потенциала русского населения в Кузбассе; в сохранении культурного потенциала всех этнических групп, этнической комфортности, включающей возможность обучения языку, в сохранении национальной культуры в разных ее проявлениях; в формировании новых отношений с исторической родиной, в создании национальных культурных центров в области; в создании национального шорского района, национальных сельсоветов телеутов и национальных сельсоветов в местах компактного проживания того или иного народа, с обязательным представительством в своей республике; в создании ассоциации этносоциологического развития народов Кузбасса как широкой разнопрофильной общественной организации по национальному развитию в области; с помощью депутатов надо добиваться скорейшего принятия закона о национальном устройстве России, статусе национальной республики в составе России, национальной области, районе, национальном сельсовете, которые покончили бы с многоступенчатой сталинской национально - автономной структурой, обеспечили бы подлинное равноправие народов и национальных групп России, в реальном обеспечении гармоничного развития всех наций и народностей. К этому мы должны стремиться.

А. МАРТЫНОВ,
доктор исторических наук, профессор.

фотоинформация

Вагоны и экология

Большой экономический эффект дает перевод подвижного состава с подшипников скольжения на роликовые. Новый вид подшипников обладает меньшим коэффициентом скольжения, что позволит сберечь многие киловатт-часы электроэнергии. Они более просты в обслуживании, а срок гарантии новой колесной пары составит шесть лет. Еще одним несомненным достоинством новой системы является ее экологическая чистота: постепенно с дорог страны исчезнут буксы скольжения, роль смазки в которых выполняет мазут.

Одним из подразделений, занимающихся переводом подвижного состава на роликовые подшипники, является комплексная бригада Тайгинского вагонного депо под руководством Ю. П. Скрипника.

НА СНИМКАХ: слесарь Витютнев Н. Е. принимает новые колесные пары; член бригады Сергей Новиков.

Фото Ю. Юрьева.
г. Тайга.

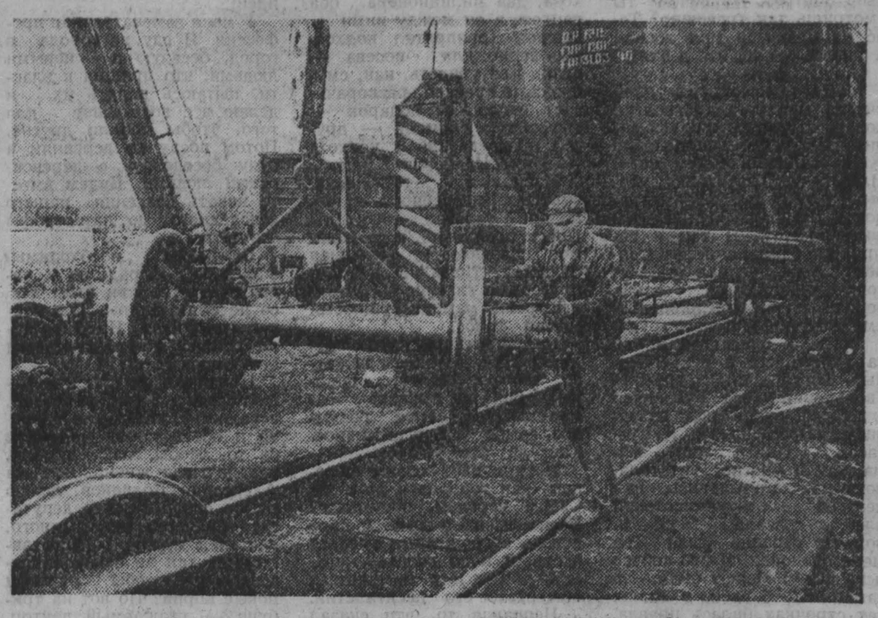

прошу опубликовать!

Депутат Збронжко бьет в набат

Читатели «Нашей газеты» не раз убеждались в том, что ее соредакторы не очень-то заботятся о достоверности фактов, когда дело идет о сенсации или, по крайней мере, о том, что можно подтасовать под сенсацию. На этот раз в набат ударил народный депутат РСФСР И. Збронжко: «Нависла угроза диктатуры», «Мы вступили в полосу президентского правления», «Горбачеву даны «чрезвычайные полномочия». «В столицу брошены вооруженные до зубов дивизии», «Узурпация власти... явит собой конец нашей зачаточной демократии...» Все эти страсти взяты из статьи И. Збронжко в «Нашей газете» за 2 октября. Тревога за будущее России? Нет. Ведь в каждой фразе если не беспардонная ложь, то грубое извращение фактов.

Не думаю, что народный депутат России И. Збронжко не знает, что дополнительные полномочия, которыми Верховный Совет СССР наделил Президента и президентское правление, — понятия очень далекие друг от друга. Президентское правление, как известно, может вводиться на какой-то территории или во всей стране при чрезвычайных обстоятельствах. Оно означает прекращение деятельности выборных органов и передачу всей полноты власти Президенту. В Законе Союза ССР, принятом Верховным Советом СССР, речь идет о дополнительных мерах по стабилизации экономики и общественно-политической жизни страны. Верховный Совет наделил Президента дополнительными полномочиями по ограниченному кругу проблем и в строго ограниченный срок — до 31 марта 1992 года. И под контролем Верховного Совета. В законе сказано, что Верховный Совет может порекомендовать Президенту изменить или отменить принятое им решение. Так при чем же здесь президентское правление? Какая узурпация власти?

Конечно же, автор статьи Збронжко и соредакторы «НГ» все это хорошо понимают и умышленно искажают суть закона. Они действуют по принципу «Чем хуже — тем лучше».

Введение на страницах «НГ» «полосы президентского правления» понадобилось им, чтобы посеять недоверие к Верховному Совету страны и Президенту.

В упомянутом законе Верховный Совет призывает все Советы народных депутатов, политические партии, профсоюзы, всех советских людей к консолидации, гражданскому миру, укреплению дисциплины и правопорядка, поддержанию и развитию хозяйственных связей. Все это — необходимые условия нормализации экономики, стабилизации положения в стране. К гражданскому миру, согласию, строгой дисциплине и упорному труду призывает всех нас академик Шаталин. Без этого, подчеркивает он, любая программа превратится в груду бумаги. Митингами, протестами, конфронтацией страну не накормишь. Это признают все видные политики и просто люди здравого смысла. А Збронжко восклицает: «Час пробил, маски сняты!» — и призывает «каждого россиянина выразить свое отношение к действиям Президента». И, судя по страхам, которые нагоняет на нас депутат, можно ясно понять, на какое отношение россиян к действиям Президента он надеется. Президентские указы могут кому-то прищемить хвост. Кому? Барыге, набивающему карманы на наших трудностях, злостному хулигану, который не желает подчиняться законам, эгоисту, для которого личное благополучие важнее всех проблем. Они будут выражать недовольство указами, а это как раз то, что и нужно Збронжко и его товарищам из «Нашей газеты». На этом можно греть руки и разжигать страсти.

И такое вполне возможно. Ведь любой закон кого-то в чем-то ограничивает. Есть люди, которым даже азы общечеловеческой морали — не убий, не укради — приходятся не по душе, а что говорить о наших законах? Вот и Указ Президента от 27 сентября обещает крупные неприятности тем, кто отказывается от заключения договоров в соответствии со сложившимися хозяйственными связями. Простой пример. Коллектив предприятия намерился продать свою продукцию за кордон, получить валюту и обеспечить себя заморскими дефицитами, а тут — на тебе! — пока не развит рынок, пока есть госзаказ, поставляй тому, с кем раньше имел дело, и не за валюту, а за наши «деревянные» рубли. Значит, ущемление прав трудящихся, диктат, самоуправство Президента? А раз так — протесты, забастовки, голодовки и что тем еще сейчас в моде? Результат — полная анархия. А этого как раз и ждут такие депутаты, как Збронжко, и средства массовой информации типа «Нашей газеты».

Разжечь недовольство масс, вызвать беспорядки и на этой мутной волне протащить своих людей к власти — вот их цель. И все это делается под флагом борьбы с партократией. Збронжко в панике предупреждает нас, что «чрезвычайными полномочиями наделен» не просто Президент, а Генеральный секретарь ЦК КПСС, «выросший на дрожжах той самой партийно - бюрократической системы, с которой, собственно, и предстоит бороться».

Мы, конечно, знаем, что Президент и генсек — одно и то же лицо. Вместе с тем должны хорошо осознавать и цели тех, кто нагнетает страсти вокруг деятельности Президента.

А Збронжко хочу сказать, что подтасовка фактов, а то и просто вранье никого из красит и особенно не к лицу это народному депутату.

Г. ЗАДОРОЖНЫЙ.
г. Юрга.

прямой провод

НАМ БЫТЬ И ЗАВТРА

Сегодня вряд ли кого удивишь сообщением о предстоящей забастовке. Но заявление коллектива экспериментального цеха завода «Автоагрегат» Министерства транспорта РСФСР о забастовке оказалось для многих на предприятии неожиданным. Почему? С этого вопроса начался наш разговор с директором завода С. В. КОРОБКИНЫМ.

— Надо быть наивным, чтобы не понимать: грядущие перемены до предела накалили обстановку в любом рабочем коллективе. Как жить дальше? Этот вопрос сегодня каждый задает себе, своим товарищам по работе. Люди по-новому, порой очень обостренно воспринимают любую негативную информацию, а трудовой коллектив можно сравнить со взрывчаткой, которая ждет своего детонатора. Вот таким запалом для заявления рабочих экспериментального цеха стало сообщение по телевидению о забастовке в объединении «Химволокно». Но у них там своя ситуация, мало в чем схожая с нашей. Однако именно это сообщение подтолкнуло к активным действиям рабочих цеха.

— И какие требования они предъявили?

— Во-первых, ни забастовочного, ни рабочего комитета они не создали. Есть просто небольшая группа активистов, которые и выступают от имени всего коллектива. А требования просты: повысить заработную плату, сократить число инженерных работников, снять ответственность за качество покраски прицепов и подъемников, выпуском которых и занимаются в цехе, повысить цены на металлические гаражи для легковых автомобилей, печи для садовых домиков и бань, уменьшить загазованность в цехе.

— Сергей Владимирович, давайте поговорим о заработной плате.

— Можно начать и с нее. Я назову средний заработок рабочих этого цеха в сентябре, а читатели пусть делают выводы для себя. Так вот, в сентябре заработная плата составила 476 рублей. Много это или мало?

— Не берусь ответить на ваш вопрос, но думаю, что это не самая низкая зарплата в Кузбассе среди рабочих такой же квалификации.

— Вот и мы так же думаем. Слов нет, новые экономические отношения потребуют от всех нас искать пути повышения заработка. Но ведь идти по пути повышения стоимости товаров народного потребления — значит, взвинчивать бешеную гонку цен, подгонять и без того галопирующую инфляцию.

— Рыночные отношения пугают многих, однако вашему заводу, который я знаю добрых два десятилетия, банкротство не грозит.

— И я так думаю. Мы выпускаем конечную продукцию: прицепы и подъемники для большегрузных машин, ремонтируем двигатели, налаживаем выпуск подъемников для легковых и малотоннажных автомобилей. Я уже не говорю о товарах народного потребления, которые всегда будут пользоваться высоким спросом. Словом, в Министерстве транспорта РСФСР, куда теперь мы перешли, у нас есть своя экономическая ниша, без наших услуг вряд ли обойдутся автомобилисты республики и при рыночных отношениях. Другое дело — свободный рынок, до которого еще весьма далеко. Те связи, которые существуют сегодня, схожи со средневековым меновым рынком, где действует один закон: ты — мне, я — тебе. А нужно так, чтобы была конкуренция, возможность выбора. Но, не пройдя мученического первого круга меновой торговли, вряд ли можно рассчитывать на полностью свободный рынок.

— Сергей Владимирович, рыночные отношения — проблемы завтрашнего дня, хотя истоки их в дне сегодняшнем. А он, этот день, весьма и весьма многолик. Вот коллектив экспериментального цеха намерен бастовать, а партийная организация завода прекратила свое существование, и все коммунисты предприятия вышли из рядов КПСС...

— Пожинаем плоды многолетнего страха перед партийным аппаратом, его холодным, бездушным отношением к простому человеку труда...

— Мне на заводе рассказывали, что одна из обид — запрещение строить свой дом в микрорайоне Ленинского района, где в ту пору первым секретарем райкома КПСС была Л. Л. Савицкая. Завод впервые за все годы своего существования получил возможность построить свой дом, а ему отказали, не предложили взамен ничего. Такое, конечно же, помнится и срабатывает, как мина замедленного действия. Фугас недоверия к партии заложили когда-то сами аппаратчики, а взорвался он только сегодня.

— Теперь нам дали возможность строить в микрорайоне № 14. Забиваем сваи под строительство тридцатиквартирного и 65-квартирного домов, которые возводить начнем в будущем году.

— Уж раз заговорили о предстоящих новосельях, то что еще доброго делается на заводе для человека?

— В совхозе «Заря» Промышленновского района мы имеем свое подсобное хозяйство, содержим двести поросят. Уже сдали в переработку тринадцать тонн мяса, собираемся теперь обзавестись своим маточным поголовьем. Рыночные отношения коснутся сельского хозяйства в первую очередь. И мы понимаем: иметь собственный молодняк будет гораздо выгоднее, нежели покупать его у местных жвотноводов.

Кстати, вернемся к требованиям коллектива экспериментального цеха о высокой загазованности атмосферы на производстве. Требования справедливые, пытаемся улучшить вентиляцию. Но и предложили рабочим свой вариант — начать работать в две смены. Условия для этого есть все: автобус служебный, развозит людей после смены по домам, организовано бесплатное питание. Вторая смена позволила бы разрядить обстановку, но последовал отказ...

— Я думаю, сегодня, пока мы все живем по инерции прошлых лет, такое отношение весьма понятно. А завтра, когда рынок начнет диктовать свои жесткие условия и, чтобы выжить, надо будет работать и работать, не жалея сил, такой вопрос у вас не возникнет.

— Я согласен. Но мы-то живем сегодня, на самом переломе, когда терпимость и взаимоуважение — на вес золота. Разрушать всегда легко, на это ума, как говорится, не надо. Но нам жить и завтра, вот о чем надо помнить каждому.

Интервью взял
В. МОИСЕЕВ.

фотовзгляд

ЖИЗНЬ, КАК ОНА ЕСТЬ

Тематически объединить три снимка несложно. Все это — кризис. Пару лет назад пикетчика под белы ручки проводили бы, как минимум, на мариинский автобус, о «как максимуме» я уже не говорю. Нынче ничего, сидит, никому не мешает, в том числе и депутатам, собравшимся на очередную сессию. Высидит ли истину — это совсем другой вопрос.

Пару лет назад на месте гулкой площади, образовавшейся около универсама «Ноград», что в Кемерове, стояли лотки с продовольственными товарами. Не бог весть какими, но все же. Сегодня, не надеясь на поставки, контейнеры решили убрать. И в этом свой практический резон. Когда не час «выбросять» продукт, не будет ничто мешать бесконечной очереди.

Магазин этот одним из первых в торге начинал заниматься коммерческой деятельностью. Дело не пошло по одной причине — нет товара. Теперь продавцы мрачно шутят: не отдать ли торговую площадь под танцплощадку? И оркестр сыграет вам душещипательный блюз «Воспоминания»...

Широко и неудержимо шагает по стране инфляция. Что стоило рубль вчера, то стоит червонец сегодня. Народ просил повысить заработную плату? Правительство пошло навстречу. Просили свободы в предпринимательстве? Нате вам, с избытком. В результате подметены под метелку хозяйственные, продовольственные, промтоварные и иные магазины. Дошла очередь до ювелирных. Несмотря на стремительное увеличение цен на золотишко и драгоценные камни, в магазин «Кристалл» не зарастает народная тропа. Все стремятся как можно быстрее избавиться от ненадежных бумажных денег, превратив их в звонкий металл. С одной стороны — вопиющая бедность, очереди за килограммом муки по 26 копеек, давка у молочного лотка, а с другой — иная очередь, где люди страждут истратить тысячи рублей на золотые и серебряные безделушки.

Мягкость осенних тонов волей-неволей превращается в угловатые черно-белые контрасты. Что нас ждет завтра? Добьется ли пикетчик требуемого? Заполнят ли чем-нибудь пустующие торговые площади в «Нограде»?

У союзного, республиканского правительств, областного Совета ответы на эти вопросы разные. Конечно, власть хотела бы снижения напряженности в экономической области. Но как ее достичь, если не ясна первопричина кризиса? В то время, как один депутат требует восстановить пошатнувшуюся дисциплину труда и поднять производительность, другой намерен прогнать в отставку один Совет и назначить или выбрать на его место другой. Один — за свободную зону, другой — за восстановление лагерных зон. Давно ожидаемого консенсуса как-то не получается.

И понемногу человек осознает, что ни бог, ни царь, ни герой и ни сосед хорошей жизни ему не обеспечат. Придется самому засучивать рукава, обрывая запонки, и браться за дело, которое обеспечит себе и семье достаток и благоденствие. Но если учесть, что более половины населения страны — дети, инвалиды, пенсионеры, престарелые — сами создать себе благоденствие не смогут, а механизма перераспределения средств между имущими и неимущими в государстве практически нет, поневоле задумаешься: куда идем, за чем идем и правильно ли выбрали дорогу?

Впрочем, иго пережили, а кризис должны пережить. Иначе грош нам цена во время инфляции...

Н. КУЗНЕЦОВ.
Фото **В. Грызыхина.**

вопреки слухам

Утюг в рассрочку. Почему бы и нет?

Четыре звонка один за другим: правда ли, что у магазина «Товары для дома», что в областном центре, продают по коммерческим ценам товары повышенного спроса (а какие товары нынче у нас «не повышенного»?). Адресуем тот же вопрос в магазин: ничего подобного, ни утюгов по сорок рублей, ни холодильников по три тысячи не было и быть не могло. Торговля ведется лишь по спискам, представленным предприятиями.

Просим прокомментировать слух директора горпромторга Н. А. Московцеву.

— Надежда Александровна, дыма без огня не бывает. Что слышно о коммерческой торговле промышленными товарами?

— Прежде всего надо заявить: торговли утюгами по повышенным ценам у нас быть не могло. Хотя не исключаю: поближе к магазину могли разместиться иногородние купцы. Примчались, продали, исчезли — о подобном я слышала. Что касается нас, то в Москву для изучения опыта работы коммерческих магазинов посланы люди. Вернутся — расскажут. Не исключено, что и у нас такая торговля будет иметь место...

Холодильник за тонну мяса. Но и это не все...

Расследование вел читатель. С 15 октября в Кемеровском отделении Госкомстата стало известно, что на Центральном рынке города Кемерово по-новому организована встречная торговля холодильниками. Как известно, закупочные цены на мясо повышены с 3,5 до 5,5 рубля. Но если вы хотите сдать продукты питания и получить взамен товар для дома, для семьи, сдавайте ту же тонну мяса, но по 3,5 рубля.

Сотрудники облстата дозвонились до облпотребсоюза, конкретно — до курирующей рынки Т. Н. Кондратьевой. Та подтвердила правильность действий кооператоров. И добавила: холодильников осталось десять штук, их не будет — не будет и вопросов. Дотошные статистики обратились поочередно в КРУ Минфина, в райпотребсоюз — никто ничего не знает. Наконец, состоялся разговор с главным бухгалтером облпотребсоюза В. М. Кирилловой. Та рассказала о телеграмме из Центросоюза, в которой предлагается «отоварку» сдатчикам мяса производить по схеме «один к двум». Сдал продукции на два рубля — получишь на один. Торговлю на рынке с разницей в ценах в два рубля главбух оценила как самодеятельность на местах.

Делаем вывод: грабительская политика Центросоюза, обеспечивающая покрытие материальными ценностями лишь половины средств, вырученных сдатчиком, усугубляется произволом местным, низовыми кооперативными звеньями. Поистину рынок непредсказуем, но зачем же обманывать людей?

К. ПЕТРОВ.

ДРУГОВ Илья Дмитриевич

На 68-м году ушел из жизни Илья Дмитриевич Другов — полный кавалер трех орденов Славы. Окончив 8 классов и курсы, Илья Дмитриевич 16-летним юношей начал работать на азотно-туковом заводе сварщиком. В декабре 1941 года призывается на воинскую службу во вновь формируемую 303-ю кузбасскую дивизию. В 1943 году, по окончании школы радистов, он направляется в гвардейское танковое соединение. Он, старший сержант, командир отделения, неоднократно выполняет ответственные разведывательные задания в тылу врага. Илья Дмитриевич прошел славный боевой путь от Воронежа до Праги, проявил себя как мужественный, отважный воин, за что и был награжден тремя орденами солдатской славы, орденом Отечественной войны I-й степени и десятью медалями. После демобилизации из армии, с мая 1947 года по май 1975 года работал на азотно-туковом заводе, химкомбинате и в «Кузбассэнергомонтаже». В 1975 году Илья Дмитриевич ушел на пенсию по инвалидности и до последних дней своей жизни продолжал вести большую работу по патриотическому воспитанию молодежи в школах, училищах и на предприятиях г. Кемерово. Память о И. Д. Другове будет долго жить в наших сердцах.

Группа товарищей.

ИЗВЕЩЕНИЕ

Народный депутат РСФСР Михайлов В. В. (территориальный округ № 429) извещает избирателей о том, что 16 ноября в школе № 21, а 30 ноября в институте усовершенствования учителей (микрорайон ФПК) с 16 часов проводится прием избирателей.

Предварительная запись на прием:

в школе № 21 — 13 ноября, в институте усовершенствования учителей — 27 ноября с 14 до 17 часов.

Справки по телефону 26-50-24.

А вы — член КПСС?

Этот вопрос зададут скоро друг другу 253 коммуниста Кемеровского медицинского института: здесь решено до конца нынешнего года провести перерегистрацию членов КПСС.

На партийном собрании, где обсуждались итоги XXVIII съезда КПСС и I съезда РКП, было принято не одно такое неординарное решение. Признано, кстати, что XXVIII съезд КПСС кризис в партии не преодолел, так как не определил пути ее радикального преобразования. Коммунисты мединститута выразили протест против «закулисного» формирования Компартии России, приняли решение считать недействительными полномочия делегатов I съезда РКП, так как никто их не избирал. Они поручили делегатам предстоящей районной отчетно-выборной конференции выступить против избрания Центрального райкома КПСС, считая этот орган ненужным. Партийное собрание медицинского института постановило: считать целесообразным объединение партийных организаций вузов города с созданием межвузовского парткома, признать необходимым проведение референдума среди коммунистов о судьбе имущества КПСС, признать политически правильным решение областного Совета народных депутатов о передаче здания обкома КПСС областному Совету или детским организациям.

В. ИВАНОВ,
секретарь парткома мединститута.

выставки

ЛЫЖИ ИЗ АВСТРИИ

можно будет не только увидеть, но купить, заключив торговую сделку на международной выставке, организацией которой занят сейчас завод «Химмаш».

В ней примут участие хорошо известные в мире австрийские и польские фирмы «Кнайсел», «Фишер», «Доннай» и «Датшаайн». Они специализируются на изготовлении горных и беговых лыж, теннисных ракеток, обуви, одежды и сумок для спорта и отдыха. Причем: продают они свою продукцию в 2—3 раза дешевле, чем аналогичные европейские фирмы. В нашей стране эта продукция появится впервые. Приобрести ее — в кратчайшие сроки — может любое предприятие, организация, кооператив за свободно конвертируемую валюту, а также предложив в обмен товары по бартеру (особенно ценится металлопрокат).

Для участия в выставке ее устроители пригласили предприятия, организации и кооперативы не только нашей, но и соседних — от Урала до Дальнего Востока — областей. Уже поступили заявки из Якутии, Бурятии, Иркутской области. Их материальный вклад чисто символический: 200 рублей.

— Но почему организацией такой выставки занялся именно «Химмаш», предприятие совершенно иного профиля, чем фирмы, которые привезут на выставку свою продукцию? — вопрос адресую директору «Химмаша» Анатолию Алексеевичу Губкину.

— Главный принцип менеджмента — прибыль. Любая деятельность интересна и необходима, если есть прибыль. Наш завод получит ее от выставки: мы будем иметь определенный процент от каждой заключенной там сделки, — объясняет Губкин. — И, кроме того, завязав связи с этими фирмами, мы надеемся подключить к Кузбассу и промышленников. Промышленники Австрии, к примеру, уже проявили интерес к нашей области.

Остается добавить, что выставка, о которой мы рассказали, откроется в молодежном центре «Химмаша» (ул. Тухачевского, 38-3) 3 декабря в 9 часов.

В. КАРЗОВА.

О чем говорит город

Кемерово — не Париж и улица Весенняя — не бульвар Пигаль

Но здесь мы не уступим французам. В последнее время на Весенней прогуливаются не только пенсионеры, но и дамы, поджидающие клиентов. Место выбрано не случайно: поблизости несколько ресторанов, кафе и гостиница.

Цены за «услуги» сугубо индивидуальны, но, как правило, кратны 25.

Коммерческие автобусы появились на самых оживленных маршрутах города.

Стоимость проезда — 50 коп. и 1 руб. Правда, условия мало чем отличаются от обычных. Но платят не за комфорт, а за возможность уехать.

Запчасти в части?

В одной из строительных организаций города разукомплектован «КамАЗ». Ночью. Прямо на стоянке.

Вооруженные свистками сторожа несколько раз отгоняли от техники солдат. Но, видимо, те вернулись...

Высказано предположение, что это были «дембеля», выполнявшие аккордный наряд перед увольнением в запас.

400 тысяч за «Камасутру» получит издатель этого трактата — объединение «Народная газета».

Напомним, что стоимость «газеты» 3 рубля. «Камасутра» с цветными иллюстрациями, выпущенная в Красноярске, продается в Кемерове за 10 рублей.

В. КАВАЛЬ.

из почты редакции

Даёшь независимость!

В последнее время то и дело читаешь в печати, что объявляют суверенитет республики, области, города. А вот у нас в Кировском районе суверенитет объявило 33-е отделение связи. Знай наших!

Дело такое. Вздумала я внучке в Ленинградскую область отправить посылку к дню рождения. Обходила ближние, объехала дальние отделения связи, нигде не принимали. Говорят, в Ленинградскую область временно прекращен прием.

Уже не в силах ходить, я позвонила в последнее, мною не обследованное, 33-е отделение связи. Там ответили, что ограничение отменено, принимаем. Обрадованная, я 12 октября отправилась с посылкой туда. Но рано радовалась, ее у меня взять отказались, так как я не их клиент. На стене висело грозное предупреждение: «Клиентов других отделений связи не обслуживаем».

Пошла я, не солоно хлебавши, домой. На другой день пошла я на нарушение «таможенного режима». С согласия знакомой, живущей на той же улице, где расположено 33-е отделение связи, я воспользовалась ее обратным адресом и, указав его на посылке, отправилась в поход.

Молодая приемщица не поленилась пойти узнать, к какому отделению связи относится указанный мною адрес. Выяснила — к 48-му! Радостно улыбаясь (как же, поймала нарушителя!), приемщица вернула мне посылку. Свою сообразительность пояснила коллегам: «Я эту бабушку запомнила. Она вчера приходила, пыталась сдать посылку, и вот опять!» Так и не обслужили меня, хотя перед стойкой было всего два человека...

Опять понесла посылку домой. Позвонила на главпочтамт почти без надежды, с отчаяния, но пообещали: примем.

Добралась с пересадками, мучаясь сомнениями, а вдруг и там «суверенитет», но, слава богу, обошлось. И теперь, думаю, будет мой подарок у внучки...

Просьба к газете «Кузбасс». Вы защищаете интересы людей, так дайте возможность почтамту опубликовать бесплатно объявление, КАКОЕ СЛЕДУЮЩЕЕ ПОЧТОВОЕ ОТДЕЛЕНИЕ ОБЪЯВИТ СУВЕРЕНИТЕТ. А то борьба за независимость почтовиков боком выходит горожанам.

Е. МАСЛЮКОВА.

ОТ РЕДАКЦИИ. Мы готовы дать такую возможность почтамту и заодно просим разъяснить: неужели не пригодились бы для выполнения плана 33-му отделению связи деньги, которые заплатила за отправление посылки ветеран труда Е. М. Маслюкова?

новость в номер

ГАТЧИНА (Ленинградская область). Наименование сорта пока не присвоено картофелю, который отправили ученые научно-производственного объединения «Белогорка» на опытные станции Российского Нечерноземья. Они устойчивы к ранним заморозкам, изобилию влаги, наделены иммунитетом к болезням и вредителям. После оценки государственной комиссией клубни сразу пойдут на поля. Так действует теперь научно-производственная система «Картофель», начальным звеном которой стали лаборатории растениеводов, биологов и селекционеров, сеть семеноводческих хозяйств.

выставка

В прошедший понедельник австрийская фирма «Просистем», «Внешпосылторг» и Кемеровский горисполком открыли выставку швейно-трикотажных изделий, обуви и различной техники.

После официальной части и представления руководителей фирмы состоялся театрализованный показ одежды — парад великолепных спортивных, повседневных и праздничных моделей.

На встречу были приглашены руководители различных предприятий, деловые люди, которые после просмотра демонстрации моделей смогли познакомиться и с большой выставкой товаров, предлагаемых фирмой. Выставка продлится неделю, к концу которой будет ясно, сколько контрактов удастся заключить.

НА СНИМКАХ: президент фирмы госпожа Гандл; в залах выставки; демонстрация моделей.

Фото Ю. Сергеева.

г. Кемерово.

продолжая тему

Не заставить забыть правду

Еще раз о передаче архивов КГБ в ведение Госархива

Готовя послесловие к обращению историков в адрес сессии областного Совета народных депутатов («Кузбасс» за 16 октября), я, признаться, почти не рассчитывала на отклик родных тех людей, чьи имена назвала. О том, как сложились судьбы их жен, детей, могут, скорее, поведать архивы тех зловещих времен, нежели кто-либо из ныне живущих.

Но вдруг раздался звонок, и голос в трубке спросил: «Это вы писали о моем отце, Степане Григорьевиче Черкасове?» Мы долго говорили, думаю, что рассказ Макара Степановича Черкасова будет небезынтересен нашим читателям.

«...Благодаря вашей газете я через полвека встретился со своим отцом. Конечно, чудес не бывает, он расстрелян в 1938 году, но статья «Тайное становится явным» вернула имя отца из небытия.

Наша семья разделила участь сотен и миллионов крестьянских семей. Жили мы в селе Дедюево Топкинского района, имели хозяйство не очень богатое, но достаточное, чтобы прокормить немалую семью — нас у отца с матерью было пятеро. Помню отца веселым, добрым, он каждую свободную минутку посвящал нам, детворе. Был он религиозным человеком, если даже судить по именам, которые давал детям, — Иваникий, Макарий, Маврикий, Платонида...

Беда в нашу семью пришла вместе с уполномоченным по коллективизации. Отец, очевидно, хотел остаться единоличником, не записался в колхоз, и оказались мы все да еще дедушка по матери в Нарыме. События того времени путаются в памяти (мал я был, чтобы все понять), и сейчас не могу объяснить, почему, оставив семью, бежал из ссылки отец с моим старшим братом, потом—мы с сестрой, хотя было нам лет по десяти; за нами—мама с младшим братишкой, родившимся на Севере. Младшие дети оставались с дедом. Заставили или сами мы вернулись на место ссылки, не помню. Жили там два года. Отец построил дом, не знаю, каким образом, но сумели приобрести лошадь, поросенка. Самое яркое впечатление детства — упорный, до кровавых мозолей труд. Корчевали тайгу под огород, пашню, заготавливали дрова на зиму, шишковали — там я научился лазить по кедрам.

Потом пришла бумага, что нас вроде раскулачили незаконно и мы можем вернуться. Снялись с места — и домой. А в родном селе не очень-то нас ждали, односельчане посматривали косо: «Зря власть никого не сажает...» И дома нашего уже не было — раскатали и продали в другую деревню. Требовать компенсацию родители и не пытались — боялись. Вырыли землянку, отец стал зарабатывать пропитание семье шитьем на заказ. Ходил по дворам и на хозяйских машинках шил платья, костюмы, брал меня с собой, не знаю, или любил больше других детей, или хотел подкормить...

Думаю, рано или поздно, но отец сумел бы преодолеть нищету, поставить семью на ноги (был он великий труженик), но 19 декабря 1937 года его арестовали...

Где-то дней через пять-шесть после того, как отца забрали, я, возвращаясь из школы (учился в пятом классе), увидел, что милиционеры ведут группу людей и среди них — родное лицо. «Тятя!» — бросился я к нему. Конвоир так двинул меня прикладом, что я отлетел в кювет, еле выкарабкался и, плача, бросился догонять.

Помню, отец крикнул: «Скажи Ивану, меня по 58-й», потом еще что-то, потом: «Не плачь, сынок». Уже у ворот тюрьмы (наверное, правильнее будет сказать КПЗ) отец вдруг бросил в мою сторону чайник. Я коршуном кинулся, прикрыл телом, чтобы конвоиры не отняли. Они и не стали, только пнули меня. Но в чайнике ничего не оказалось...

Как бедовали без отца, что рассказывать, такое пережила почти каждая семья. Потом — война, взяли меня на фронт в 1943 году. Был ранен, снова фронт. После войны четыре года служил в Германии, приобрел специальность связиста.

Вернулся в Кузбасс в 1949 году. В деревню не поехал, стал искать работу в Кемерове. Не сразу взяли: биография подкачала — сын врага народа...

Наконец, устроился радиотехником в аэропорт. По работе претензий не было, но отрасль начали военизировать, давали форму, звания. Перед этим с нами проводили беседу, заполняли анкету. На вопрос о родителях, признаюсь, я слукавил. Сказал: отец умер, мать чуть живая. Месяца через полтора меня вызывают в штаб и говорят: бери трудовую книжку, ты уволен по собственному желанию. Я все понял, спорить не стал, хотя горько было — кровь проливать за Родину сыну врага разрешалось, а... Да что говорить...

Считаю, прожил достойную жизнь, дети мои выросли, выучились. Не дай бог, чтобы им довелось испытать хоть малую толику того, что выпало на нашу долю. И чтобы это не повторилось, поддерживаю требование историков и ваше — архивы КГБ просто необходимо передать ученым.

Еще раз спасибо, что вспомнили о моем отце, Степане Григорьевиче Черкасове».

Мы попрощались, договорились поддерживать связь. И я подумала: знаменательным оказался пришедший на ум заголовок послесловия — как бы ни таили, ни прятали, правда найдет дорогу к людям.

19 октября на совместном заседании президиума и исполкома областного Совета народных депутатов было рассмотрено обращение историков и решено поддержать их требование, в плане законодательной инициативы обратиться в Верховные Советы республики и Союза с предложением узаконить передачу архивных материалов КГБ в ведение Госархива.

Т. МАЛЫШКИНА.

г. Кемерово.

подписка - 91

Журнал «Октябрь»

Старейший в стране литературно-художественный и общественно - политический ежемесячный журнал «Октябрь» основан в мае 1924 года. На страницах журнала были опубликованы «Тихий Дон» и «Поднятая целина» М. Шолохова, романы и повести А. Толстого, М. Пришвина, стихи и поэмы В. Маяковского, С. Есенина и многих других. В последние годы в «Октябре» были напечатаны также значительные произведения советской литературы: «Тяжелый песок» А. Рыбакова, «Печальный детектив» В. Астафьева, «Жизнь и судьба» и «Все течет» В. Гроссмана, «Реквием» А. Ахматовой, «Адам и Ева» М. Булгакова.

Сегодня «Октябрь» активно включился в революционные процессы, происходящие в нашем обществе. Именно журналу «Октябрь», как одному из независимых изданий России, Борис Ельцин предоставил право публикации отрывков из своей книги «Исповедь на заданную тему».

В ближайшее время и в 1991 году журнал намерен опубликовать мемуары А. Деникина «Очерки русской смуты», роман-исследование И. Волгина «Политический процесс. Достоевский и современники» (книга 2-я). Современный литературный процесс будет представлен в наступающем году такими именами, как В. Астафьев, В. Войнович, Б. Васильев, Р. Киреев, А. Курчаткин, В. Маканин, Е. Носов, Е. Парнов.

Впервые в Советском Союзе публикуется роман А. Зиновьева «Зияющие высоты». Вниманию читателей будет предложен наиболее значительный роман писателя-эмигранта М. Алданова «Самоубийство», воссоздающий панораму социальной и политической жизни России начала XX века, историю развития идей большевизма.

В планах журнала публикация ранее не выходившего в России произведения известного писателя В. Некрасова «Саперлипопет» — его воспоминания, размышления о жизни и судьбе; увлекательного, озорного политического памфлета Саши Соколова «Палисандрия». Жизненному подвигу Мартемьяна Рютина посвящает свой роман «Единожды солгав» А. Борщаговский. Вновь «Октябрю» отдает свою новую работу «Политический портрет Л. Троцкого» Д. Волкогонов. На страницах журнала вы также прочтете роман-эссе Д. Мережковского «Иисус Неизвестный». Как всегда, свой № 12 журнал посвящает молодым талантливым писателям России.

Для «Октября» работают сейчас Ю. Нагибин и Б. Окуджава, Ф. Искандер и Б. Можаев, В. Попов и В. Кондратьев, Т. Толстая и Л. Петрушевская. В журнале всегда печатались и продолжают выходить со своими стихами известные поэты Б. Ахмадулина, Ю. Мориц, А. Вознесенский, А. Кушнер. На наших страницах вы встретите и поэзию молодых представителей самых разных течений в литературе, включая новейший «андеграунд». «Неофициальная» поэзия недавнего прошлого будет широко представлена в рубрике «Самиздат 70-х». Мы по-прежнему намерены давать стихи из литературного наследия поэтов, незаслуженно забытых или насильственно вычеркнутых из истории нашей литературы.

В будущем году «Октябрь» продолжит публиковать серию работ, по-новому осмысляющих судьбу социалистических теорий в России, представляющих идеи Маркса, Энгельса, Ленина без глянца, борьбу идей между февральской и Октябрьской революциями.

Продолжим и публикацию наследия А. Д. Сахарова. На тему прав человека, суверенности личности в правовом государстве поведут разговор известные правозащитники Л. Богораз, П. Григоренко, Д. Ковалев. Будут опубликованы главы из книги М. Восленского «Номенклатура».

«Октябрь» по-прежнему намерен пристально следить за современным процессом отечественной и мировой литературы, вести диалог с нашими зарубежными соотечественниками, писателями, литературоведами, критиками. Специально для «Октября» подготовлен сериал «Русская эмиграция в мемуарах и документах».

В портфеле редакции — новые материалы об А. Твардовском, М. Пришвине, В. Шаламове, Вл. Высоцком.

Кроме того, хотелось бы, чтобы читатели «Октября» внимательнее следили за рекламой в журнале. Она может обновляться и пополняться в соответствии с новыми литературными и публицистическими поступлениями раз в три месяца. Редакция выражает надежду, что читательские запросы и в области художественной литературы, и в области общественно-политической мысли будут удовлетворены.

С. АСЕЕВ,

зав. отделом народной публицистики журнала «Октябрь».

г. Москва.

РЕКЛАМА РЕКЛАМА РЕКЛАМА РЕКЛАМА РЕКЛАМА РЕКЛАМА

КИНО · ТЕАТР · ЦИРК · ФИЛАРМОНИЯ

ТЕАТР КУКОЛ (в помещении кинотеатра «Аврора»). Спектакль ДЕРЖИ НАРУШИЛУСА! Начало в 9 час. 30 мин.

ДОМ КИНО «МОСКВА», Большой зал. ОБРЕЧЕННЫЙ НА ОДИНОЧЕСТВО (ПОЕДИНОК). (10, 12, 14, 16-20, 18, 19-40, 21-20).

«АВРОРА». Большой зал. Спектакль областного театра кукол ДЕРЖИ НАРУШИЛУСА! (9-30). Индийская мелодрама ХРАМ ЛЮБВИ, две серии (11, 13-30, 16, 18-30, 21). Малый зал. МАЛЕНЬКАЯ ВОЛШЕБНИЦА (10 — для детей). ОДНАЖДЫ В АМЕРИКЕ, три серии (11-30, 15-30, 19-30—детям смотреть не рекомендуется).

«ЮБИЛЕЙНЫЙ». ЖИЗНЬ И УДИВИТЕЛЬНЫЕ ПРИКЛЮЧЕНИЯ РОБИНЗОНА КРУЗО (10). ОБРЕЧЕННЫЙ НА ОДИНОЧЕСТВО (ПОЕДИНОК) (12, 14, 16, 18, 19-40, 21-20).

«КОСМОС». РОНЯ, ДОЧЬ РАЗБОЙНИКА (9, 11, 13, 15). Кинокомедия ПРАЗДНИК НЕПТУНА (9, 10-30, 12, 14). ВИЙ (16, 17-30). ГОЛУБАЯ БЕЗДНА (19, 21). СИЛА ЛЮБВИ, две серии (17, 20).

«ВРЕМЯ». Хроникально-документальный фильм НЕСКОЛЬКО КОММЕНТАРИЕВ КО ВЧЕРАШНИМ АНЕКДОТАМ (10, 13-40). Художественный фильм ДОЛГАЯ РАЗЛУКА, две серии (11, 14-40, 17-20, 20).

«ОКТЯБРЬ». КАТАЛА (16, 18, 20).

«МЕТАЛЛУРГ». КОМЕДИЯ О ЛИСИСТРАТЕ (17, 19).

«ЛУЧ». ДРУГ В НЕПОГОДУ (13, 20). Киносборник мультфильмов ВОЗВРАЩАЙСЯ, КАПИТОШКА! (15). ТАНЦУЙ, ТАНЦУЙ!, две серии (17).

«ПРОГРЕСС». ПОСЛЕ ДОЖДИЧКА, В ЧЕТВЕРГ... (10, 14). Фильм ужасов СЕМЬЯ ВУРДАЛАКОВ (11-30, 16, 18, 20, 21-30).

«КОМСОМОЛЕЦ». БЕСКОНЕЧНАЯ ИСТОРИЯ (14-30). НА СЛЕДУЮЩЕЕ УТРО (16-30, 18-30, 20-30).

ДК имени 50-летия ОКТЯБРЯ. МАРИЯ МАГДАЛИНА (16, 18, 20).

ДК ШАХТЕРОВ. ВОЗВРАЩЕНИЕ БЛУДНОГО ПОПУГАЯ (13-30). РЭМБО (ПЕРВАЯ КРОВЬ) (11, 15, 16-40, 18-20, 20).

ДК ПРОИЗВОДСТВЕННОГО ОБЪЕДИНЕНИЯ «АЗОТ». БОЛЬШОЙ (20).

ДК КОКСОХИМЗАВОДА. ДЕЛАЙ — РАЗ! (18, 20).

ВНИМАНИЮ ПОДПИСЧИКОВ!

27 ОКТЯБРЯ

В ПОМЕЩЕНИИ ГОСУДАРСТВЕННОГО ЦИРКА, В КНИЖНОМ МАГАЗИНЕ № 7 РУДНИЧНОГО РАЙОНА, расположенном по проспекту Шахтеров № 65, в ДК имени 50-летия Октября Кировского района с 7 часов утра будет проводиться розыгрыш подписки на журнал «НАШЕ НАСЛЕДИЕ».

Запись проводится по предъявлении паспорта.

Объединение «Кузбасскнига».

КЕМЕРОВСКИЙ СТРОИТЕЛЬНЫЙ ТЕХНИКУМ

ПРОДОЛЖАЕТ ПОДГОТОВКУ СПЕЦИАЛИСТОВ - СТРОИТЕЛЕЙ ПО СМЕТНОМУ ДЕЛУ (с отрывом от производства). Продолжительность—45 дней. Режим занятий: 6 часов, включая субботу. По окончании курсов выдается удостоверение.

Начало занятий 12 ноября 10 января, 10 марта с 15 до 19 час. Иногородним предоставляется общежитие.

Оплата производится перечислением 350 руб. на расчетный счет № 000282604 в Центральном отделении Промстройбанка г. Кемерово. Телефоны для справок: 28-06-01, 28-02-88.

В период подготовки большое внимание уделяется практическим занятиям по разработке смет как на новое строительство, так и на все виды ремонтов зданий и сооружений.

ВЛАДЕЛЬЦАМ ГАРАЖЕЙ, без разрешения исполкома установивших свои гаражи в районе кооператива «Зеленая волна» (район издательства «Кузбасс»), необходимо в срок до 25 октября с. г. освободить место под строительство.

Исполком г. Кемерово.

Утерянное удостоверение о праве **на льготы серии В № 546554, выданное** Заводским отделом социального обеспечения г. Кемерово 20 **апреля** 1990 г. на имя Абловой Александры Егоровны, **считать недействительным.**

ТЕАТР ОПЕРЕТТЫ КУЗБАССА

21 НОЯБРЯ

ОТКРЫТИЕ 47-го ТЕАТРАЛЬНОГО СЕЗОНА

ПРЕМЬЕРА

ИОГАНН ШТРАУС

«Венские встречи»

(оперетта в двух действиях).

Либретто Г. ВЬЕКЕРА, перевод текста Л. МЕЛКОВОЙ.

Режиссер-постановщик — заслуженный артист РСФСР В. И. ХОВАНСКИЙ.

Предварительная продажа билетов с 1 ноября.

СПОРТИВНО-КОНЦЕРТНЫЙ КОМПЛЕКС «ОКТЯБРЬСКИЙ»

6 и 7 НОЯБРЯ

В ПОМЕЩЕНИИ СПОРТИВНО-КОНЦЕРТНОГО КОМПЛЕКСА «ОКТЯБРЬСКИЙ»

ПРОДЮСЕРСКИЙ ЦЕНТР ИГОРЯ МАТВИЕНКО

представляет популярную в народе группу «ЛЮБЭ» с песнями «БАТЬКА МАХНО», «НОЧЬ», «РУЛЕТКА» и другие.

Солист НИКОЛАЙ РАСТОРГУЕВ.

Начало концертов в 17 и 20 час.

Принимаются коллективные заявки. Тел. 52-08-10.

КЕМЕРОВСКИЙ ОРДЕНА ЗНАК ПОЧЕТА ОБЛАСТНОЙ ДРАМАТИЧЕСКИЙ ТЕАТР им. А. В. ЛУНАЧАРСКОГО

«Театральная гостиная»

6—9 НОЯБРЯ

В гостях у кузбассовцев—артисты МХАТа им. А. М. Горького г. Москвы И. Акулова, Ю. Пузырев, П. Смидович, Ю. Богомолов, Н. Семенов и другие.

Спектакль М. Булгакова «Полоумный Журден», пьеса в двух действиях.

Начало в 16 и 19 час.

Принимаются заявки по тел.: 26-53-75, 26-78-18, 26-91-93.

КЕМЕРОВСКИЙ ТЕХНОЛОГИЧЕСКИЙ ИНСТИТУТ ПИЩЕВОЙ ПРОМЫШЛЕННОСТИ ОБЪЯВЛЯЕТ ПРИЕМ СЛУШАТЕЛЕЙ

на 7-месячные курсы по подготовке к поступлению в вуз

Начало занятий 1 ноября. Плату за обучение (66 рублей) направлять почтовым переводом по адресу: 650099, г. Кемерово, расчетный счет № 000141175 в оперуправлении Жилсоцбанка (за курсы).

Принимается работающая молодежь, учащиеся школ, техникумов, ПТУ. Запись на курсы проводится по адресам: г. Кемерово, бульвар Строителей, 47, комн. № 1211а, ул. Институтская, 7, комн. № 2214. Тел. 4-27-87.

По окончании работы курсов слушатели сдают итоговые экзамены, результаты которых засчитываются при поступлении в вуз.

При институте работают и заочные курсы. Плата за обучение 60 рублей. Квитанция об оплате и заявление высылаются по адресу: 650002, г. Кемерово, ул. Институтская, 7, КемТИППу за подготовительные курсы.

МАЛОЕ ГОСУДАРСТВЕННОЕ ПРЕДПРИЯТИЕ «ИНФОСЕРВИС»

ПРЕДЛАГАЕТ

для предприятий и организаций области

СЛЕДУЮЩИЕ ВИДЫ РАБОТ: ввод в эксплуатацию, ремонт (в том числе гарантийный), техническое обслуживание всех типов вычислительной техники—«ЕС», «СМ», «ПЭВМ», «ЭКВМ», а также копировально-множительной техники, разработку и сопровождение программных средств.

Реализует графопостроители «УВГИ1», подключаемые к «ПЭВМ ЕС-1841», «ДВК», «Электронике-85», «IBM PC».

Заключает договоры на поставку и сервисные услуги «КУВТ УКНЦ».

Телефоны для справок: 22-19-30, 22-25-72.

КЕМЕРОВОТОРГРЕКЛАМА ИНФОРМИРУЕТ:

К сведению жителей г. Кемерово и Кемеровского района!

ТОРГОВО-ПРОИЗВОДСТВЕННОЕ ОБЪЕДИНЕНИЕ «КЕМЕРОВОУГОЛЬ»

ПРИНИМАЕТ ЗАРАНЕЕ ПИСЬМЕННЫЕ ЗАЯВКИ ОТ НАСЕЛЕНИЯ НА СДАЧУ КАРТОФЕЛЯ ПРОДОВОЛЬСТВЕННОГО УРОЖАЯ 1990 г.

Из-за отсутствия специального хранилища объединение «Кемеровоуголь» организует прием картофеля от населения с февраля по апрель 1991 г.

Объединение «Кемеровоуголь» письменно гарантирует в указанный срок прием картофеля по цене 30 копеек за килограмм.

За справками обращаться по телефону 4-15-71.

КЕМЕРОВСКИЙ ОБЛАСТНОЙ ЦЕНТР ПО ТРУДОУСТРОЙСТВУ, ПЕРЕОБУЧЕНИЮ И ПРОФОРИЕНТАЦИИ НАСЕЛЕНИЯ

ПРИГЛАШАЕТ

НА РАБОТУ В МИНИСТЕРСТВО БЫТОВОГО ОБСЛУЖИВАНИЯ НАСЕЛЕНИЯ столяров (заработная плата 450—500 руб., командировочные по 3 руб. 50 коп. в сутки); технолога по деревообработке — 230—380 руб.; штукатура-маляра —180—250 руб.

По итогам работы за год выплачивается тринадцатая заработная плата.

Обращаться: г. Кемерово, ул. Трудовая, 4; ул. 40 лет Октября, 17а. Тел.: 4-30-89, 4-24-85, 4-26-90.

НА РАБОТУ В ИНСТИТУТ УСОВЕРШЕНСТВОВАНИЯ УЧИТЕЛЕЙ — плотника, дворника, штукатура-маляра, машинистку, водителя на «ГАЗ-52», лаборантов.

Обращаться: г. Кемерово, ул. Трудовая, 4; проспект Ленинградский, 21а; ул. Сарыгина, 40; ул. 40 лет Октября, 17а.

НА РАБОТУ В УПРАВЛЕНИЕ МЕХАНИЗАЦИИ ПРОЕКТНО-СТРОИТЕЛЬНО ЭКСПЛУАТАЦИОННОГО ОБЪЕДИНЕНИЯ «КЕМЕРОВОВОДМЕЛИОРАЦИЯ»—машинистов бульдозера «Т-130», машинистов автоскрепера.

Выплачиваются вознаграждение за выслугу лет, тринадцатая заработная плата по итогам работы за год; жилье предоставляется в двухквартирных жилых домах (в течение 3—4 лет), доставка на работу и с работы служебным автобусом.

Обращаться: г. Кемерово, ул. Трудовая, 4; проспект Ленинградский, 21а; ул. Сарыгина, 40; ул. 40 лет Октября, 17а.

Администрация партийная, профсоюзная организации, совет ветеранов войны и труда Кемеровской ГРЭС извещают о смерти ветерана войны и труда

НИГРЕЯ

Ивана Даниловича

и выражают соболезнование родным и близким.

ТВ

24 октября

I ПРОГРАММА

Передачи ЦТ.

6.30 «120 минут».
8.30 «Американская трагедия». Художественный телефильм. 3-я серия. «Страсти».
9.45 «Здравствуй, музыка!».
10.30 «Слово». Литературно-художественная программа.
12.30—13.10 Время.
Перерыв до 15.30
15.30 «Секретный фарватер». 2-я серия.
16.40 Музыкальная сокровищница». Произведения Ф. Шопена исполняет Э. Анджапаридзе.
17.20 Детский час с уроком английского языка.
18.20 Мультфильм.
18.30 Время.
19.00 Документальный фильм.
19.30 Парламентский вестник России.
19.45 «Американская трагедия». Художественный телефильм. 3-я серия. «Страсти».
21.00 Время.
21.25—23.50 Музыка в эфире. В перерыве — Телеслужба новостей.

II ПРОГРАММА

Передачи ЦТ.

8.00 Утренняя гимнастика.
8.15 «Геометрия для малышей. Телега с квадратным колесом». «Геометрия для малышей. Как работают треугольники». Научно-популярные фильмы.
8.35, 9.35 Основы информатики и вычислительной техники. Алгоритмы вычислений.
9.05 Немецкий язык. 1-й год обучения.
10.05 Немецкий язык. 2-й год обучения.
10.35, 11.35 Общая биология. 10-й класс. Животные и среда.
11.05 Вивлиофика. Передача 4-я.
12.05 «Сержант милиции». Художественный телефильм. 2-я серия.
13.10 Концерт Государственного квартета имени Бородина.
13.50 «На кладбище растерянных иллюзий».
14.15—15.20 Сеанс повторного телефильма. «Люди на болоте. Полесская хроника». Художественный телефильм 6-я серия. «Крещенские морозы».
Перерыв до 17.00
17.00 Мультфильм.
17.10 Телестудии городов РСФСР. «Коллективный портрет на фоне солнечного затмения». (Мурманск).
17.40 «Я вам спою». О творчестве автора и исполнителя песен Алексея Колосова.
18.05 Коллаж.
18.10 Кинопублицистика союзных республик. «Таинственный диагноз». Премьера документального фильма о причинах, вызвавших массовое заболевание детей в Черновцах.

КЕМЕРОВО.

18.30 Поет Э. Пьеха.
19.05 «Гармония». Школа Оршанского. Передача 2-я. **Передачи ЦТ.**
19.45 Спокойной ночи, малыши!

КЕМЕРОВО.

20.00 «Пульс».
20.30 «Рампа». В Новокузнецком драматическом театре — новый сезон. **Передачи ЦТ.**
21.30 Дневник сессии Верховного Совета РСФСР.
22.30 Поет Ф. Красиловский.
22.55 Футбол. Европейские кубки.
00.50—01.50 Волейбол. Чемпионат мира. Мужчины.

III ПРОГРАММА

Передачи ЦТ.

18.30 Время.
19.00 Мультфильм.
19.15 «Бухта Юргенса».
19.45 Спокойной ночи, малыши!
20.00 На сессии Верховного Совета СССР.
21.00—21.30 «Встреча с «Магией». Концерт-очерк.

25 октября

6.15 Программа передач. 6.17 «Местное время». Информационная программа. 7.30 Погода. 7.31 «Полчаса с вами». 7.58, 8.25 Погода. 8.27 Обзор областных газет. 8.35 Инструментальные пьесы. 15.20 «По вашим письмам». Музыкальная программа. 18.15 «Полчаса с вами» (повторно). 18.43 «Местное время». Информационная программа. Погода. Программа передач на 26 октября. 19.15 Объявления. 19.30 «Почтовый ящик» (повторно). 19.45 «Саквояж». Информационно-музыкальная программа.

Третья страница сегодняшнего номера — сменная.

погода

24 октября днем по области будет переменная облачность, без осадков. Ветер юго-западный 9—14, по северу местами 15—20 метров в секунду. Температура 5—10, по югу до 15 градусов тепла. Давление будет падать, влажность существенно не изменится.

Редактор А. В. ТРУТНЕВ.

Кузбасс

Учредители: Кемеровский обком КПСС и Кемеровский областной Совет народных депутатов.

АДРЕС РЕДАКЦИИ:

650630. г. Кемерово, проспект Октябрьский, 28.

Справки по редакции 52-32-74; по письмам 52-03-22; по рекламе 52-69-33.

Собственные корреспонденты в Мариинске—2-31-20, Новокузнецке — 45-97-84, Междуреченске — 2-82-12, Осинниках — 2-35-64, Юрге — 3-16-29.

Газета выходит 300 раз в году, ежедневно кроме понедельника. Тираж 260 тыс. экз. Объем 2 п. л. Печать высокая.

ИНДЕКС 51901

1. 2. 3. 4. 5. 6.

Заказ № 244.