Кемеровская область
научная библиотека
Газетно-журнальный фонд

Автомобили на солнечной энергоустановке — весьма перспективный проект, считают эксперты министерства энергетики США и конструкторы известной автофирмы «Дженерал моторз»...

Как бы в подтверждение этого мнения нынешним летом вашингтонцам дали возможность ознакомиться с самыми разнообразными, зачастую причудливыми образцами электромобилей, работающих на солнечных батареях. Эти «автосоздания» прибыли в столицу из 20 штатов.

Электромобили в Вашингтоне вызвали необычайный интерес публики.

Фотохроника ТАСС.

происшествия

Рэкет в действии

НА СНИМКЕ: автомашина «Волга» ГАЗ-2410, сожженная вымогателями на платной стоянке возле гостиницы «Новокузнецкая».

г. Новокузнецк.

Корреспонденцию об этом читайте на 4-й стр.

УВАЖАЕМЫЕ КУЗБАССОВЦЫ!

Продолжается подписка на областную массовую газету

«КУЗБАСС»

НА 1991 ГОД

Цена одного номера в розничной продаже — 10 копеек, подписки на 6 месяцев — 8 руб. 40 коп., на три месяца — 4 руб. 20 коп.

Индекс — 51901.

Подписка принимается во всех отделениях связи и на предприятиях «Союзпечати».

ОБЛАСТНАЯ МАССОВАЯ ГАЗЕТА

Издается с 7 января 1922 года

Пролетарии всех стран, соединяйтесь!

КУЗБАСС

235 (20165).

СУББОТА, 13 октября 1990 г.

Цена 3 коп.

каким быть «Кузбассу»-91

Мы продолжаем знакомить наших читателей с главными темами газеты «Кузбасс»-91, ее журналистами.

Виктор Моисеев. Тридцать лет назад прямо из проходческого забоя пришел в журналистику, почти все эти годы отдал родному «Кузбассу». Автор нескольких художественных книг, где главные герои — шахтеры, таежники. Читатели «Кузбасса» со стажем помнят его рубрики: «Рассказы о шахтерах», «Из таежной тетради», «Репортер идет по городу». Вот уже два года по воскресным номерам он ведет рубрику «Сам себе мастер».

ГЛЯДЯ ЖИЗНИ В ГЛАЗА

И сказал в гневе создатель нашей прародительнице, изгоняя из рая за страшный грех и непослушание:

— Будешь рожать в великих муках и страданиях.

Много лет назад, накануне Всемирного дня защиты детей, репортерская судьба завела меня в роддом областного центра. Цель была заманчивая: показать читателям «Кузбасса» тот сокровенный миг, когда в наш мир приходит новый человек. А стал свидетелем тех самых мук, которыми наказал разгневанный Создатель в лице Евы всех женщин мира. Перекошенное от страшных схваток, бледное, как полотно, а потому по-особому прекрасное лицо молодой роженицы, искусанные в кровь губы, ничего не видящие, опрокинутые внутрь себя черные, как смоль, глаза, блестящие дорожки слез по вискам, вздутый, как гора, невероятно огромный живот, широко раскинутые ноги... А вокруг врачи и сестры, для которых все происходящее здесь — привычное, каждодневное занятие. И старая акушерка, с выбившейся из-под чепчика прядью седых волос, ласково приговаривающая:

— А ты покричи, милая...

И крик матери, сливщийся с требовательным и властным первым зовом ее ребенка; мокрым, с перехваченной кровоточащей пуповиной, тонюсенькими, едва видимыми на голове волосенками, сжатыми в крохотные кулачки ручонками, скрюченными и прядущими в воздухе ножонками... Таким его увидели четверть века назад читатели «Кузбасса» на первой полосе праздничного номера, посвященного нашему будущему — детям.

Увиденное тогда все чаще встает перед глазами сегодня. И тому есть особая причина. Наше общество напоминает мне мать-роженицу в самый решающий для нее миг; родовые воды страшного прошлого наследия уже отошли безвозвратно, а ребенок еще не появился. Тем ребенком должна стать завтрашняя жизнь: неведомая и загадочная, а потому нередко пугающая своей таинственностью многих из нас. И не потому, что мы — противники перестройки, поклонники эпохи застоя, сторонники тоталитарной власти. Слишком легко привыкли мы за семидесятилетнюю историю нашего социалистического государства клеймить себя, своих близких, друзей и родственников, собственный народ недостойнейшими и позорными для любого нормального общества кличками: кулак, враг народа, диссидент. Вот и Каутский у Ленина не просто один из политических противников, а проститутка, и все тут...

Это естественно, что все мы испытываем в пору крутых перемен определенный страх и волнение за завтрашний день. В каждом из нас, хотя мы об этом крайне редко задумываемся, где-то в неведомых глубинах подсознания, не поддающихся никакому контролю кому бы то ни было, даже нам самим, сидит опыт тысяч и тысяч поколений наших предков. Это они сегодня нашими устами вопрошают: куда идем, что нас ждет завтра?..

Кто из нас не хочет иметь точный ответ сегодня? Не в поисках ли его выходим мы на раскаленные полуденным солнцем асфальтные площади горняцких городов, на край колхозного или совхозного поля, истосковавшегося по истинному хозяину, на съезды и собрания национальных меньшинств, пытающихся осознать свое место в современном мире? И разве не здесь, а также в средствах массовой информации слышим мы порой такие призывы, от которых и у бывалых, повидавших многое на своем веку людей, стынет в жилах кровь?

Невольно задаешь себе обжигающий душу вопрос: неужто тот, кто призывает к очередному жесткому размежеванию, надеется, что волна событий не захлестнет его самого, не втянет в свой страшный водоворот? И разве не испытали в Армении, Азербайджане, Казахстане, Киргизии и Туве люди полной мерой черного горя? Разве и сегодня не льется где-то безвинная кровь, не падает очередная жертва нашей жестокости, оголтелой нетерпимости, слепой ярости, животного инстинкта признавать только за собой право решать судьбу другого человека?

Понятное желание заглянуть в завтрашний день втянуло в свой круг и тех, кто никогда не интересовался политикой. А уж для журналистов пытаться сделать это сам Бог велел. Не случайно и рубрику мы для себя определили четко: «Кузбасс»-91. Но кто скажет, что день грядущий нам готовит? Тут одно бесспорно: все мы являемся участниками грандиозного события, от которого возьмет свой отсчет новое время, а история нашего многострадального социалистического государства начнется с красной строки.

Принимайте роды, люди добрые!

Дневник полевых работ

По оперативным данным облагропрома, на 11 октября совхозы и колхозы области полностью справились с обмолотом зерновых культур. Убрано 670 тысяч гектаров. Средняя урожайность по области составила 17 центнеров с каждого гектара. Картофеля на этот день убрано 18889 гектаров, или 98,7 процента от всех площадей. Под урожай будущего года вспахано зяби 637,6 тысячи гектаров.

Ход полевых работ по районам характеризуется следующими показателями. В первой колонке — полученная урожайность зерновых (в центнерах с гектара), во второй—убрано картофеля, в третьей — вспахано зяби (в процентах):

Беловский агрокомбинат	16,7	98,4	76,4
Гурьевский	14 2	100	76,5
Инжморский	14,0	97,7	67,4
Кемеровский	19,1	99,1	69,6
Крапивинский	19,2	98,0	58,0
Ленинск-Кузнецкий	17,6	99,5	67,8
Мариинский	15,3	98,4	51,2
Новокузнецкий агрокомбинат	16,9	100	59,7
Прокопьевский	15,4	99,3	80,1
Промышленновский	20,0	100	79,1
Тисульский	14,5	94,8	69,5
Топкинский	18,4	98,7	63,2
Тяжинский	21,5	94,8	64,1
Чебулинский	18,3	82,7	74,8
Юргинский	15,8	96,5	63,6
Яйский	12,5	100	75,7
Яшкинский	13,5	95,4	69,2
Ассоциация «Сибирь»	13,4	97,9	70,0

Вот и грянул старинный народный праздник — покров. Крестьяне отмечали его особенно торжественно, т. к. он обычно олицетворял полное окончание полевых работ. К этому дню, когда первый снег упадет на землю, убирались хлеб и овощи, допахивалась зябь, не говоря уже о севе озимых, словом, село праздновало свой законный выходной от всех трудов праведных.

Нынче праздника не получается. Продолжаются овощные страдания. На тысячи гектаров неубранного картофеля еще не ступала нога человека. Причина заключается не только в том, что резко сократился поток городских помощников и студенчества, сколько в другом: не налажен механизм реализации картофеля населению. В отдельных хозяйствах продолжают лежать под открытым небом тысячетонные бурты «второго хлеба».

Нехватка техники в разгар уборочной страды сегодня сильно сказалась на другом, не менее важном крестьянском деле—подъеме зяби. Будущей весной эти «мелочи» грозят ударить по хлебным закромам, овощным прилавкам и полкам продовольственных магазинов и без того не слишком богатых.

Словом, праздник покрова нынче не получился.

Заканчивается очередной сезон сельскохозяйственной страды в области. Как всегда, он был трудным, и, как всегда, полностью добиться поставленных целей помешала погода. Тем не менее минимум овощей и картофеля на хранение заложен. Теперь посмотрим, сколько продуктов попадет на прилавок, а сколько — в отходы.

На снимке, взятом из будущего фоторепортажа, — момент из обычной жизни военнослужащих. Вооруженные знанием уставов, наставлениями, готовые в любой момент встать на нашу с вами защиту, они рубят под корень не только капусту, но и сам смысл существования вооруженных сил. Общество привыкло выкарабкиваться из сложных положений с помощью армии или иной дармовой рабочей силы. При переходе к рынку мы надеемся на силу и стойкость других аргументов — аргументов выгоды.

Фото А. Блотницкого. Новокузнецкий район.

В Китай за грибами

Делегация из тепличного совхоза «Суховский» отправилась в многодневное турне по краям и областям Дальнего Востока и в Китай. Цель поездки — найти приемлемую для кузбасских условий технологию выращивания грибов в теплицах, а с ней, соответственно, и недорогое оборудование.

Специализированный на производстве овощной зелени, совхоз постоянно увеличивает производство. Однако в условиях намечающейся конкуренции не последнее место в экономике хозяйства должно занять расширение ассортимента. В областном центре, по крайней мере, торговля грибами нас не балует...

К. ПЕТРОВ.

Победили — теперь строить

Молодой архитектор Лю Тянфу вышел победителем в конкурсе на лучшую планировку и отделку международной гостиницы в Кемерове. Он — служащий первой инженерно - строительной компании г. Гирина (КНР).

Эта компания подписала на днях соглашение с международной компанией «Кузбассимпэкс» и главуксом Кемеровского облисполкома на завершение строительства здания гостиницы, простоявшего незавершенным более десятка лет («Кузбасс» за 6 октября). Правом на это послужила победа проекта данной компании. Он предусматривает полную перепланировку, а также внутреннюю и внешнюю отделку всего объекта. Китайским специалистам предстоит также значительно расширить холл, установить автоматические двери, оборудовать отделение банка для обмена валюты, салон красоты, сауну, кегельбан, магазин, ресторан китайской кухни и т. д.

А самое главное, необходимо подготовить «под уровень» жилые номера, установить телексную, телефонную связь, телефакс для обеспечения условий работы деловым людям.

Победителем другого конкурса стало советско-финское предприятие «Стартгрупп», которое также будет осуществлять свой проект — европейский ресторан.

Вне конкурса (его просто не было) получили заказ на возведение здания автоматической телефонной связи строители кемеровского промстроя с подрядчиком — «Союзтелефонстроем». Коробка здания должна быть сдана под монтаж оборудования к 1 января, чтобы к 1 июня АТС-35 работала.

В. ПОЛЕНЦЕВ.

г. Кемерово.

пресса сообщает

ДАЙДЖЕСТ НЕДЕЛИ

Бывший член Политбюро ЦК КПСС Г. А. Алиев одержал победу на выборах без альтернативных кандидатур в Бабекском избирательном округе и стал депутатом Верховного Совета Азербайджана.

☆☆☆

«Правительственный вестник» опубликовал проект государственной программы охраны окружающей среды и рационального использования природных ресурсов СССР на 1991—1995 годы и на перспективу до 2005 года. В нем большое место отводится городам Кузбасса.

☆ ☆ ☆

Валерия Новодворская, против которой возбуждено уголовное дело по обвинению в оскорблении Президента М. Горбачева, после обследования экспертами клиники им. Кащенко и независимой психиатрической ассоциации признана здоровой, сообщает газета «Московские новости».

☆☆☆

Премьер-министр И. Силаев на сессии Верховного Совета РСФСР заявил, что с 1 ноября Россия должна начать отсчет «500 дней», которые позволят республике стабилизировать экономику.

☆☆☆

Знаменитый психотерапевт Анатолий Кашпировский провел в Минском дворце спорта лечебные сеансы для населения, пострадавшего от чернобыльской аварии, информирует «Сельская жизнь».

☆ ☆ ☆

В Марьиной роще, в Москве, впервые в СССР торжественно отмечался еврейский праздник суккот.

Главным событием первого Международного фестиваля бильярдистов, который проходил в Москве, стал финал чемпионата мира среди профессионалов по карамболю. Победил англичанин Майк Рассел. Эти сообщения напечатала «Рабочая трибуна».

☆☆☆

В киоски области поступил первый номер газеты всесоюзной центральной творческой студии для одаренных детей-сирот «Ласковый май». Редактор ежемесячника, руководитель одноименной группы и певец Андрей Разин, чья статья открывает номер, верит, что газета «станет мостиком, переброшенным от сердца к сердцу, объединяющим левые и правые берега...».

☆ ☆ ☆

Максимальная цена бутылки водки на черном рынке в Барнауле — 50 рублей, шампанского во Владивостоке — 25 рублей, сообщает «Сибирская газета».

«Известия» пишут, что, по расчетам специалистов Минуглепрома СССР, чтобы компенсировать затраты на более дорогие материалы, оборудование, цены на продукцию отрасли надо повысить не в 1,7, а в 3,2 раза. Искусственное занижение их, лишь бы сходился дебет с кредитом, лишь увеличивает потребность в дотациях. По предварительным подсчетам, они должны возрасти с 8,6 миллиарда рублей в нынешнем году до 25 (!) миллиардов в следующем.

по данным статистики

БУЙСТВО РЫНКА,

или Что почем на кузбасском базаре

По четырем учитываемым крупным городам области (Кемерово, Новокузнецк, Прокопьевск, Белово) объем продажи снизился примерно на половину продуктов питания, цены выросли на большинство их наименований. Исключение составляет картофель. Если за девять месяцев 1989 года его было продано 2564 тонны, то нынче — 3517 тонн, и средняя цена за килограмм упала с 0,65 до 0,51 рубля. Свежая капуста стоила 98 копеек за кило, теперь — 1,12 рубля. Резко возросли цены на репчатый лук — с 0,93 до 1,77 рубля. На 39 копеек подорожала морковь, и неудивительно: за год ее появилось на рынках на 60 с лишним тонн меньше, чем в предыдущем. Свежие огурцы стоили 2,39 рубля, теперь—3,12. Причина та же: если год назад было продано 174 тонны, то нынче—79,2. Справочно: в госторговле в среднем килограмм огурцов стоил в течение этих девяти месяцев 86 копеек. Соленый же огурец, который лет пять назад никто и не думал статистически учитывать, вздорожал на рынке до 3,32 рубля за килограмм. В целом по четырем городам продажа овощей сократилась на 29 процентов.

Продажа фруктов несколько возросла, однако вместе с ценами. Килограмм яблок в среднем стоил 5,41 рубля против 4,64 в прошлом году.

И тем не менее, судя по отчетности, рынок сам по себе процветает. Если в прошлом году на нем было продано продуктов растениеводства на 14,6 миллиона рублей, то в этом—на 16,8 миллиона. За счет кого—объяснять не надо.

Более чем на две тысячи тонн снизилась продажа молока, почти на 100 тонн — мяса. Один из главных факторов — отсутствие условий для выращивания скота и птицы в личных подворьях. Не хватает выпасов, комбикормов и т. д. Но, пожалуй, самое главное — это возрастающие объемы закупок у населения продуктов животноводства колхозами и совхозами. Они успешно выступают в роли спекулянтов, принимая продукты у крестьян по одним ценам и перепродавая государству по завышенным. Часть мясных ресурсов уходит в соседние области, где мясо дороже. За год цена говядины поднялась до 6,32 рубля, свинины—до 4,88, сала—до 3,82 за кило. Несколько снизились цены на курятину, однако разница с государственными почти на два рубля заставит подумать не одного покупателя.

Продолжается снижение производства и выхода на рынок меда. За девять месяцев его продано всего лишь 110 тонн. Цена — 10.17 рубля за килограмм, —более чем в два раза выше государственной.

Всего же увеличение оборота на рынках составило 29 миллионов рублей. Радоваться бы, но продуктов все меньше и они все дороже...

К. КОСТИН.

создано в Кузбассе, но...

Верткий «Гном» на вязкой дороге

На шахтах южного Кузбасса успешно прошли испытания нового образца бурильной техники — гидросверла «Гном», разработанного группой сотрудников ВНИИгидроугля под руководством Л. Ф. Ереминой.

Компактная и прямо-таки изящная установка не идет ни в какое сравнение с теми громоздкими устройствами, которые сегодня загромождают проходческие забои. Хотя вес установки названной за миниатюрность «Гномом», всего лишь восемь килограммов—самая легкая в мире!—ее планетарный двигатель способен развивать мощность до 14 киловатт!

Потому-то на стендовых испытаниях без особой натуги это сверло бурило шпуры в массивах вдвое прочнее шахтных пород.

Экспериментальные образцы, изготовленные на омском заводе «Гидроприводе», прошли всестороннюю проверку на шахтах «Полосухинская» и имени Ворошилова.

— Я отработал на проходке около 20 лет и столь легкого и удобного сверла еще не встречал,—сказал сотрудникам ВНИИгидроугля проходчик шахты им. Ворошилова М. И. Ерошенко.

Новинка способна не только бурить шпуры, но и... пилить лесные материалы, завертывать гайки и даже выполнять ряд работ в сельском хозяйстве, стоит только заменить сверло на другие насадки. Скажем, на ту же дисковую пилу.

...Но на поточное производство «Гном», как ожидается, будет поставлен лишь в предстоящей пятилетке. Ну почему?

А. ЦЫРЯПКИН,
корр. «Кузбасса».
г. Новокузнецк.

к сессии областного Совета

РЫНОК И АРХИТЕКТУРА

ИТАК, Кузбасс вошел (вернее, входит), опережая другие регионы, в рынок и зону свободного предпринимательства...

Лучшие умы объединились вокруг Ю. Фридмана и разрабатывают программы. Облисполком предпринимает практические шаги по заключению различных контрактов, создает крупные и мелкие ассоциации, концерны, предприятия, фирмы. Корабль разворачивается в сторону рынка.

Думаем и мы, градостроители, как это отразится на архитектуре Кузбасса, куда и где скакнет барометр инвестиций частного капитала в строительстве, где он проявит себя в первую очередь, ведь архитектура в общечеловеческом понимании — это та искусственная среда, в которой живет и трудится человек.

Что же сулит ей (архитектуре) нынешний поворот истории? Рынок диктует свои, подчас жестокие законы, но они в любом случае должны вписываться в градостроительные законы, выработанные в результате тысячелетней истории развития архитектуры.

Рыночный капитализм в дореволюционной России оставил заметный след в русской архитектуре: купеческие и промышленные города, торговые палаты и биржи, рынки и торжища, ярмарки и торговые фирмы, заезжие и доходные дома, рабочие слободки и крестьянские ремесла, таможни и коммерческие банки, рудники и заводы Демидова, железные дороги, станции, вокзалы и полустанки, торговые пароходства, речные и океанские порты — все работало на рынок.

Нэп был его последним всплеском...

Настала эпоха социализма. Рынок в его естестве был забыт, как и ленинский лозунг «Учитесь торговать!».

Сегодня все говорят о рынке, но никто толком не знает, с чем его «едят». Наверное, переболеем, Россиматушке не привыкать.

Архитекторы, проектировщики ждут от предпринимателей (если таковые у нас есть) новых социальных заказов, готовятся вступить с ними в деловые контакты, ведь зона свободного предпринимательства в Кузбассе потребует и новой инфраструктуры для своего функционирования, причем она в большинстве случаев должна органически вписываться в существующую схему расселения, в имеющиеся генеральные планы городов, поселков и сел. Намечаемые свободные экономические зоны (по Фридману) должны опираться на созданный промышленный потенциал и создаваться на основе и в развитие проекта районной планировки области и ее промышленно-селитебных районов, в которых прежде всего даны анализ и перспективы развития всех отраслей народного хозяйства.

В новых условиях рыночных отношений и создания ЗСП — Кузбасс, особенно при частном предпринимательстве, могут происходить нежелательные накладки, стихийное возникновение новых производств, закрытие старых, нерентабельных предприятий, их разукрупнение, перепрофилирование и т. д.

Весь этот процесс должны в градостроительном плане регулировать главные архитекторы городов и районов, а все региональные программы — главный архитектор области, ибо социальная, инженерная и производственная инфраструктура неразрывно связаны между собой, в ней главной фигурой должен быть человек.

Прошедшая сессия областного Совета народных депутатов, как известно, утвердила приоритетные направления развития строительного комплекса области.

Напомню читателям:

— промышленность строительных материалов и конструкций,

— жилье и социальная сфера, коммунальные объекты,

— сельское строительство,

— хранение и переработка сельскохозяйственной продукции,

— межрайонные и внутрихозяйственные дороги,

— экология и природоохранные объекты.

Октябрьская сессия областного Совета обсудит в свете этих приоритетных направлений вопрос о развитии строительного комплекса Кузбасса и об обеспечении социальной приоритетности его участников, то есть не только чисто технический вопрос как и в каком направлении развивать пошатнувшийся (некогда мощный) строительный потенциал области, но и, главное, создать такие условия для строителей, чтобы им, во-первых, было выгодно строить объекты указанных приоритетных направлений, а, во-вторых, самим строителям создать лучшие социальные условия для творческого, созидательного труда и жизни.

Здесь, видимо, и зарплата не меньше, чем у шахтеров и металлургов, и свое жилье, и современные бытовки на стройках, и малая механизация, автоматизация, уменьшающая до цивилизованных норм затраты тяжелого ручного труда, и питание, и бытовое обслуживание строительных коллективов, и льготные условия по налогообложению, и договорные цены на строительную продукцию, и бесперебойное снабжение материально - техническими ресурсами, и передовые технологии строительного производства, и новейшие строительные материалы, и, наконец, главное: возрождение престижа самой древней и гуманной профессии на земле — профессии СТРОИТЕЛЯ.

За все это я ратую много лет и голосую двумя руками, ибо без строителей не может обойтись ни одна отрасль народного хозяйства.

Но, как архитектор, проектирующий города и села области, я бы хотел особо подчеркнуть еще одну важнейшую деталь строительного комплекса — это научно-исследовательские и проектно - изыскательские работы для строительства.

ЗА ПОСЛЕДНИЕ 25—30 лет в Кузбассе создан мощный потенциал научно - исследовательских и проектных организаций по всем направлениям народного хозяйства.

В настоящее время в области функционирует около 80 проектно - изыскательских организаций, в которых работает более 12 тысяч проектировщиков. Объем выполняемых ими работ ежегодно оценивается в сумме порядка 60 миллионов рублей, выдается техническая документация, обеспечивающая фактическое освоение капвложений в строительстве порядка 2—2,5 миллиарда рублей в год.

Однако, наряду с крупными специализированными проектными институтами, такими как «Сибгипромез», «Сибпромстройпроект», «Кузбассгражданпроект», «Кемеровгорпроект», «Кемеровоагропромпроект», «Кузбассгипрошахт», «КузНИИшахтострой», «Союзводоканалпроект», «ПромтрансНИИпроект», трест «КузбассТИСИЗ», в области существует масса разобщенных филиалов, отделений, контор, бюро, созданных в основном по ведомственному признаку, зачастую скрытых внутри производственных объединений и промышленных предприятий и призванных в основном решать узковедомственные «пожарные» дела. Это подчас малочисленные группы, укомплектованные малоквалифицированными и специалистами, но по их документации, никем не экспертируемой, зачастую выполняются основные объемы по ремонту, капремонту, расширению и реконструкции различных предприятий области, жилых домов и объектов соцкультбыта.

Слов нет, это очень важная и нужная работа, и чтобы ее выполнять, можно понять стремление любого руководителя иметь «свою» проектную организацию, так сказать, «под боком», чтобы ни от кого не зависеть. Но качество проектных и технических решений этих узковедомственных, мелких проектных подразделений, как правило, находится на крайне низком уровне.

Основная группа научно-исследовательских и проектно - изыскательских организаций сосредоточена в Новокузнецке, Кемерове, а в остальных городах имеется по 1—2 мелкие проектные конторы, проектно - сметных бюро и ведомственных ПКБ. Такая централизация крупных проектных институтов в Новокузнецке и Кемерове вполне понятна и оправданна, т. к. именно в этих крупнейших городах сосредоточены основной состав интеллектуальных сил области и практически все вузы.

Однако в условиях вхождения в рыночную экономику и создания зоны свободного предпринимательства, предстоящей демонополизации и разгосударствления промышленных предприятий начнется процесс выхода абсолютного большинства научно - исследовательских и проектно - изыскательских организаций из подчинения министерств и ведомств.

Пустить на самотек этот процесс нельзя, так как, во-первых, область может остаться без проектной документации и, во-вторых, предоставленные самим себе проектные организации могут остаться без работы и растеряют с трудом накопленный квалифицированный потенциал проектных кадров.

В НОВЫХ условиях закономерного демонтажа административных структур и создания экономических рычагов управления проектно - строительным процессом следует искать другие пути координации усилий строительной науки и проектно - изыскательских организаций (ассоциации, акционерные общества, проектные фирмы, ПСО, творческие мастерские и т. д.). Первые ростки этих новых структур уже появляются. Так, в Новокузнецке создана ассоциация проектных организаций, куда вошли основные проектные институты, во главе стоит совет директоров, который в основном пока решает вопросы выживаемости своих институтов, их загрузки работой.

Институту «Кемеровгорпроект» предоставлено право создания акционерного общества. В настоящее время этот институт заканчивает подготовку соответствующих предложений и в ближайшее время должен представить их в облисполком. Предположительно, его учредителями будут облисполком, «Кемеровгорпроект», банк и крупные заказчики городов севера области. Следует подумать и предложить научно - исследовательским и проектным организациям города Кемерово по опыту Новокузнецка создать свою ассоциацию.

Провести, возможно, областную конференцию проектных организаций и создать Всекузбасскую ассоциацию, ибо в условиях рынка в одиночку большинство проектных организаций, особенно мелких, не выживет.

Ассоциация с координационным центром (советом) при облисполкоме сможет решать жизненно - важные вопросы не только выживаемости проектных организаций в условиях рынка и жесткой конкуренции, но и главное — обеспечения строек Кузбасса, его социально-экономического развития необходимой научной и проектной документацией, координации и выполнения планов научно исследовательских и проектно-изыскательских работ, соблюдения функций и специализации этих институтов по направлениям деятельности, вопросы научно - технического прогресса и внедрения новой техники в строительстве, механизации и автоматизации научных и проектных разработок, ЭВМ и ИВЦ, материально - технического снабжения, творческих связей и контактов в условиях ЗСП—Кузбасс с другими регионами республики и страны, а также с зарубежными проектно-строительными фирмами.

Поскольку аналогичные структуры возникают и в чисто строительном комплексе, например, концерн «Новокузнецкий», и этот процесс в ближайшее время будет нарастать и углубляться, вероятно, имеет смысл искать логические корпоративные экономические и хозяйственные связи между проектными и строительными структурами, т. к. проектно - строительный процесс нельзя разорвать, он должен быть также сбалансирован. Вероятно, будут возникать и проектно-строительные фирмы. Следует тщательно разработать программу вхождения проектно-строительного комплекса в рынок, иначе произойдет полный дисбаланс и потеря накопленного потенциала, без которого невозможно будет решать никакие вопросы социально - экономического развития области.

В условиях появления различных форм собственности следует по мере возможности сохранить государственный сектор проектирования и строительства, особенно по приоритетным направлениям путем формирования государственного (областного) заказа.

Приватные формы собственности будут формировать свои (новые) структуры проектных и строительных подразделений — это может происходить на основе нынешнего хозяйственного и индивидуального способов строительства, сюда же могут отойти строительные и проектно - строительные кооперативы, которые могут обслуживать как государственные, так и приватные предприятия.

Важно одно: чтобы все они работали на приоритетные направления.

ЧТОБЫ этого достичь, в составе структурной схемы облисполкома, в его так называемом строительном блоке, должна быть создана очень гибкая и эффективная система управления, планирования и финансирования всего проектно - строительного комплекса, построенная на экономической хозрасчетной основе.

На основе Закона о местном самоуправлении и укреплении самостоятельности городов и административных районов аналогичные структуры должны быть созданы и в составе райгорисполкомов.

Планирование проектно-изыскательских и строительных работ пойдет снизу вверх, замыкаясь на районе, городе, области с соответствующим четким разграничением ответственности за выполнение районных, городских, областных программ.

По мере создания необходимых условий по проектно - строительной базе и кадрам может создаваться второй уровень проектно-строительного комплекса во всех городах и районах области, сбалансированный на потребности своих территорий.

Проще говоря, каждый город, каждый район должен иметь своего заказчика, свою проектную организацию, свою строительную организацию, которые будут жить, проектировать и строить свой город, свой район.

В переходный период (3—5 лет), учитывая наличие существующего проектно-строительного потенциала, он будет обслуживать города и районы на договорных началах. Крупные проектно-изыскательские и строительные организации и в условиях рынка и ЗСП будут выполнять наиболее важные и крупные заказы.

Аналогично будут строиться взаимоотношения и в промышленности строительных материалов и предприятий стройиндустрии, в том числе ЗКПД и ЗЖБК, которые будут обеспечивать рынок строительных материалов, изделий и конструкций с реализацией через соответствующие товарные биржи. В основе материально - технического снабжения должен встать нынешний Кемеровоглавснаб с разветвленной сетью снабженческих фирм в каждом городе и районе.

Особое внимание должно быть уделено и функционированию различных посреднических и рекламных фирм.

Службу информации в области практически надо создавать заново и немедленно. В противном случае будут потеряны (и уже теряются) все творческие, хозяйственные и производственные связи в проектировании и строительстве.

Великую роль в проектно-строительном процессе должны занять местные органы архитектуры, которые под руководством главного управления архитектуры и градостроительства облисполкома должны проводить единую градостроительную политику в области, разработки и реализации генеральных планов городов, поселков и сельских населенных пунктов, политику регулирования их застройки, функционального зонирования территорий, кадастровой оценки и отвода земель под различные виды строительства, архитектурно - градостроительный контроль, согласование и экспертизу проектов. Эта политика должна быть особенно гибкой в условиях рынка, частного предпринимательства, ЗСП, которые должны органично вписываться в генеральные планы, не нарушая градостроительную ткань.

В связи с этим в области должны быть разработаны и приняты свои местные градостроительные законы. Мы готовы подготовить такой пакет законов.

Штаты, структура местных органов архитектуры должны быть пересмотрены с учетом возрастающих и усложняющихся задач.

В них должны быть усилены творческие начала, созданы хорошо оснащенные творческие мастерские, землеустроительные службы, топогеослужбы, отделы дежурного плана и подземных коммуникаций, бюро по оказанию услуг населению, инспекция Госархстройконтроля, бюро экспертизы проектов, службы подготовки данных и отвода земель, планирования и реализации генеральных планов, проектов размещения строительства и т. д.

Е. АВДЕЕВ,
главный архитектор области.

НА СНИМКЕ: новый район Кемерова.

Фото **В. Грызыхина.**

(Окончание следует).

заметки на полях

КТО ПОМОЖЕТ СТАРУШКЕ?

Читая радикалов...

В одном из сентябрьских номеров «Литературной газеты» привлек внимание снимок: знакомое лицо председателя Ленсовета Анатолия Александровича Собчака полно вроде бы не привычного для него сострадания. Глава ленинградской власти беседует с плачущей старушонкой. Закутанная в платок горемычная просительница — очевидный контраст солидному окружению Собчака — костюмы, галстуки, стать и многозначительно поджатые губы.

Публикация названа «Испытание властью». В ней идет речь о кризисе власти в городе: табачные бунты, бензиновые страсти, пикетирование Ленсовета, голодовки у стен Мариинского дворца...

Собчак примерно так объясняет ситуацию: Ленсовет, как и другие демократические Советы страны, еще не стал подлинным носителем власти, ведь основные рычаги органов власти — армия и КГБ — ему не подчинены, правоохранительные органы тоже в значительной степени не зависят от Ленсовета.

Самое же интересное в том, что известный своей радикальностью председатель Совета делает вывод о настоятельной необходимости укреплять исполнительную власть. Он с тревогой наблюдает, что Советы, становясь реальной властью, подменяют исполкомы. Чиновники при этом затаились: что будет? А неопытные депутаты бросились в разговоры.

Задумывается он и над тем, что районам в городе достаточно одних исполкомов. Оказывается, ленинградские парламенты районного масштаба по численности равны парламентам таких стран, как Швеция, Дания и даже Франция. К чему огромное число депутатов? Это и дорого, и громоздко. На первую сессию Ленсовета израсходовано 250 тысяч рублей, а планировалось 20 тысяч.

Все это очень узнаваемо. Ведь и в наших местных Советах идет осознание их рыхлости, надоели пустопорожние словопрения, надоели митинговые самоутверждения тех, кто погорластее, а вовсе не умнее других.

Главное же — тревожат взаимоотношения между так называемой законодательной и исполнительной властью. Собственно говоря, какие законы могут дать своей территории сельские, поселковые, районные в городах Советы, если даже Советы крупных городов то и дело скатываются на практические рельсы привычной исполкомовской колеи?

И вот уже нередкие конфликты между Советами и их исполкомами либо затаенное непонимание, в лучшем случае — поиск экономически обоснованных взаимоотношений.

В такое-то трудное время, когда главное — совсем иное, когда главное — вконец запутавшийся в лабиринте местной власти избиратель, не желающий больше голосовать за еще недовыбранных депутатов, когда главное все же — благополучие человека, которое отодвигается и отодвигается!

Кто поможет старушке? Вот в чем суть.

«Мы преувеличили конструктивную роль власти, составленной из депутатов-непрофессионалов», — признается тот же Собчак в одном из последних выпусков «Московских новостей». Размышляя о том, что раздутость власти — наследие прошлых лет, когда люди с депутатскими значками ничего не решали, он твердо заявляет, что надо законодательно резко уменьшить количество депутатов и усилить исполнительную власть.

Ибо: «Мы слишком бедны, чтобы оплачивать из кармана налогоплательщика пустопорожние дискуссии».

Когда председатель Кемеровского горисполкома Владимир Васильевич Михайлов, убедительно признанный нынешним депутатским корпусом при голосовании, поднимался и раз, и два на трибуну и называл людей, с которыми намерен работать в исполкоме, а депутаты и раз, и два отвергали их, поневоле возникала мысль об искушении властью. Есть, очевидно, в протесте доля здравого смысла: прорвать привычное кольцо определенного круга лиц. Но работать-то ему, Михайлову. И если он видит в человеке надежного помощника и если подчиненные хлопочут именно об этом человеке, почему бы не прислушаться?

Тем более, что каждому ясно, в какое время мы живем. Выживем ли? И как этому выживанию помочь? Помочь, а не навредить?

Народный депутат СССР Анатолий Денисов высказывается в последнем выпуске «Недели» под примечательным заголовком «Театр политического абсурда?».

Его позиция: страна огромна, разнолика, единственный на всех рецепт излечения ее больной экономики заведомо не соответствует разным местным условиям, а потому обречен на быстрое вырождение и медленное умирание хоть по Шаталину, хоть по Абалкину.

А ведь есть еще, замечает он, территории, получившие статус свободных зон и в силу этого обреченные на шоковую терапию, пусть и не по польскому, по доморощенному советскому образцу.

Рассуждая таким образом, он призывает к плюрализму подхода: пусть будет одно, другое, третье. Откуда параноидальная страсть к разгосударствлению и приватизации собственности? Чем лучше это прежней паранойи тотального обобществления? Разгосударствление — не самоцель, а способ создания конкуренции. Опыт Запада для нас не всегда уместен, там иная база.

Так почему же зашорены глаза депутатов, в силу чего они так склонны к одной либо другой крайности? Почему не слышат здравых суждений избравших их? Ведь прав автор: предпринимательство — призвание, оно доступно далеко не всем, тем более, что у нас в стране из поколения в поколение культивировали презрение к такого рода деятельности.

Так не лучше ли вместо карикатур, издевательств над собственным недавним прошлым избрать более сдержанный путь — попытаться понять, непременно с помощью тех самых масс, о которых хлопочем, как жили и как жить дальше? Почему по инерции стремимся к единодушию? Пусть будут разные мнения и пути.

Самое же любопытное и в этой публикации следующее: автор приходит к выводу, что на время действия программ перехода к рынку нужно отдать всю власть исполкомам.

Наконец, чрезвычайно любопытна публикация в только что рожденном ежемесячном журнале Моссовета «Столица» — «Не разрушая стен, сменить фундамент».

На вопросы корреспондента отвечает председатель Моссовета Гавриил Харитонович Попов.

Вот одно из его суждений: аппаратчик - профессионал для дела необходим, у работников аппарата впервые появился шанс себя проявить, но возникла угроза, исходящая от депутатов,— уж очень они рвутся контролировать деятельность исполкома.

Далее весьма примечательно: «Если мы начнем контролировать каждую бумагу, выходящую из стен исполкома, то окажемся в той роли, которую играл горком партии. Только вместо, скажем, транспортного отдела горкома будет теперь наша комиссия по транспорту. И ровно через два года не останется ни одного решения исполкома, предварительно не одобренного депутатами...».

На одном из заседаний президиума Кемеровского городского Совета депутат Олег Масленников показал мне шутливо исправленный им листок: вместо решения — постановление, вместо президиума Совета — горком КПСС, смысл же документа, его стилистика не тронуты. Шутка шуткой, а в самую точку попал. Читая ответы председателя Моссовета, вспомнила этот эпизод. Молодец, Олег!

Участвовать в управленческой текучке, рассуждает Попов, куда проще, чем вырабатывать принципиальные решения, которые требуют и знаний, и способностей. Ведь предшественники сегодняшних депутатов были не глупее, условия были иные.

Ну, а в заключение заглянем в совсем недавно принятый Закон СССР «Об общих началах местного самоуправления и местного хозяйства в СССР».

Там есть такая статья: «Исполнительные и распорядительные органы местных Советов народных депутатов подчинены только Советам, их образовавшим, и руководствуются в своей деятельности Конституцией СССР...».

Только Советам, а не их президиумам, комиссиям, отдельным депутатам, председателям.

☆ ☆ ☆

Когда этот материал готовился к печати, российские парламентарии начали обсуждать проект Закона о взаимоотношениях Советов народных депутатов и исполнительных органов в период проведения экономической реформы.

Таково требование жизни.

Т. ШАТСКАЯ,
заведующая отделом народных депутатов редакции газеты «Кузбасс».

взгляд художника

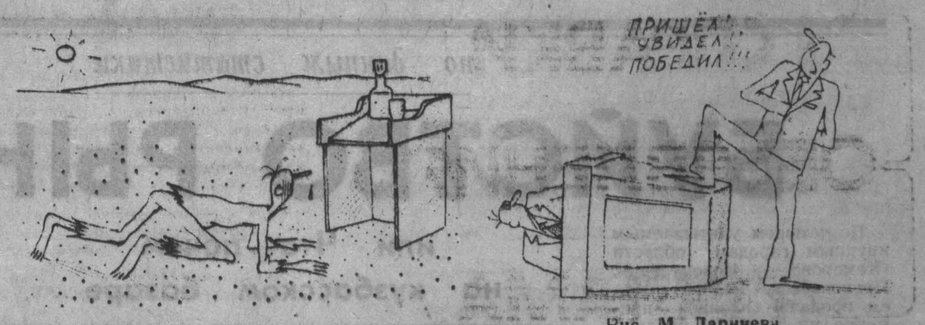

Рис. М. Ларичева.

новости

Время большой учебы

В областном исполнительном комитете оформлен контракт с английскими фирмами по подготовке кадров «Промоутэт юнион корпорейшн» и «Тамарид ассошиэйши» на сотрудничество с учебным центром, существующим при Кемеровском филиале Новосибирского сельхозинститута. Стажировка в Великобритании для обучающихся в 1991 году руководителей хозяйств, специалистов перерабатывающей промышленности, арендаторов и фермеров предусмотрена планом комплексного освоения учебных программ. Так, группа руководителей и специалистов получит возможность изучать проблемы рыночных отношений, научно - технического прогресса, новых для нас форм хозяйствования в Кемерове, Белоруссии, Таллинне, Англии. Уже в апреле предусмотрено аттестовать более ста аграрников.

Сегодня в центре начинает учебу первый поток курсантов, состоящий из мастеров и бригадиров перерабатывающей промышленности. Следом пойдут арендаторы и фермеры, имеющие спонсорами промышленные предприятия. В нынешнем году квалифицированные преподаватели, в том числе и из иноформ, должны обучить не менее шестисот человек.

Как сообщил редакции руководитель центра М. И. Клименко, время для его сотрудников и учащихся — это деньги. Уже к весне аграрная отрасль пополнится знающими людьми.

В. ИВАНОВ.

ХРИСТОС «ВОСКРЕСНЕТ» В ИНДИИ

Совсем недавно вся Индия была прикована к телевизорам. Улицы городов и проселки деревень вымирали по воскресеньям в одночасье. Обычно заискивающие торговцы, отпуская товар, косились на стоящий в углу лавки «голубой экран», на котором в это время совершали многочисленные подвиги герои древнейших индийских эпосов «Рамаяна» и «Махабхарата». Сериалы смотрели все — от чистильщиков отхожих мест до помощников президента.

Похоже, продюсер М. Пенноуз, более известный в кругу киношников просто как Аппачан, собирается повторить эксперимент. «Библейские сказания» — так будет называться новый 33-серийный телефильм, задуманный им.

— К Библии обращались многие мастера искусства, — говорит он, — но ее герои еще ни разу не появлялись на индийском телеэкране. Это меня и привлекает. В основу сюжета положен 800-страничный сценарий бомбейца Бхушана Банмали. Он одобрен компетентным жюри из 12 человек, в состав которого вошли известные церковные деятели, видные представители различных религиозных общин и ученые - богословы.

Для съемок в одном из живописных местечек на юге Индии были сооружены внушительных размеров макеты Ноева ковчега и Вавилонской башни. Съемки идут и в Кашмирской долине, и в пустыне Раджастан. Ряд сцен намечено отснять в штатах Тамилнаду и Керала. Планируется работа на натуре в Египте и Израиле, чтобы фильм имел большую достоверность. Интересно задуманы и павильонные съемки. С помощью новейших электронных средств, например, снята сцена Всемирного потопа. «Техника и условия у нас превосходные», — говорят создатели фильма в один голос.

У каждой серии свой режиссер. По замыслу, это не только должно придать каждой из них неповторимость, но и создать атмосферу творческой состязательности. Не случайно, как отмечают, молодые постановщики работают, не считаясь со временем.

Параллельно с телесериалом ведутся съемки полнометражного фильма. Одновременно работает шесть съемочных групп. Масштабы задуманного, по мнению постановщиков, огромны. Поэтому они решили до окончания работы не заниматься другими фильмами.

Для участия в «Библейских сказаниях» отобраны звезды индийского кино- и телеэкрана. Ш. Капур исполнит роль царя Нимврода, Раза Мурад — Ноя. Много и молодых, еще неизвестных актеров.

Наибольшее любопытство среди любителей кино, конечно, вызывает вопрос, кто будет играть роль Иисуса Христа. «Пока ищем подходящую кандидатуру, — отвечают режиссеры. — времени достаточно. По сценарию, Христос должен появиться лишь в 31-й серии».

Интересно, что некоторые индийские ученые утверждают, что Христос родился на севере страны, на территории нынешнего штата Джамму. Согласно другим изысканиям, он не родился там, а впервые появился в возрасте 12 лет. Третьи уверяют: Христос похоронен в Кашмире.

Но если все эти версии нуждаются в доказательствах, то факт проживания в Индии почти 20-миллионной общины христиан в подтверждении не нуждается.

Христианство сегодня — третья (после индуизма и ислама) по числу верующих религия в Индии, у него здесь сильные корни. Зарождение его на индийской почве связывают с появлением Святого Фомы, который якобы несколько лет жил в Мадрасе и там же почил в бозе. Другие предания гласят, что первым христианским миссионером в Индии был Святой Бартоломео.

Первые упоминания о христианских миссионерах на индийской земле можно найти в трудах средневековых историков. Однако начало их активной деятельности относится к 1542 году, когда в Индию прибыл Святой Франциск Ксавьер, могилу которого в Гоа до сих пор ежегодно посещают тысячи паломников.

Индийские исследователи высоко оценивают роль христианства в развитии индийской культуры и образования. Христианин Мишель Мадхусудан-Датт, например, считается одним из основоположников современной бенгальской поэзии. Дань уважения учению Иисуса Христа отдавал в своем творчестве великий поэт Индии Рабиндранат Тагор. Под большим влиянием христианства находился и выдающийся руководитель национально - освободительного движения Махатма Ганди.

Сегодня христианство в Индии представлено почти всеми течениями. В стране мирно уживаются католики и методисты, баптисты и пресвитериане, марониты и адвентисты седьмого дня.

Создатели фильма надеются, что «Библейские сказания» вызовут у индийской аудитории огромный интерес. По их мнению, телесериал, призывающий к терпимости, будет способствовать преодолению религиозных барьеров.

Н. ОБОТОВ.

(ИАН).

Дели.

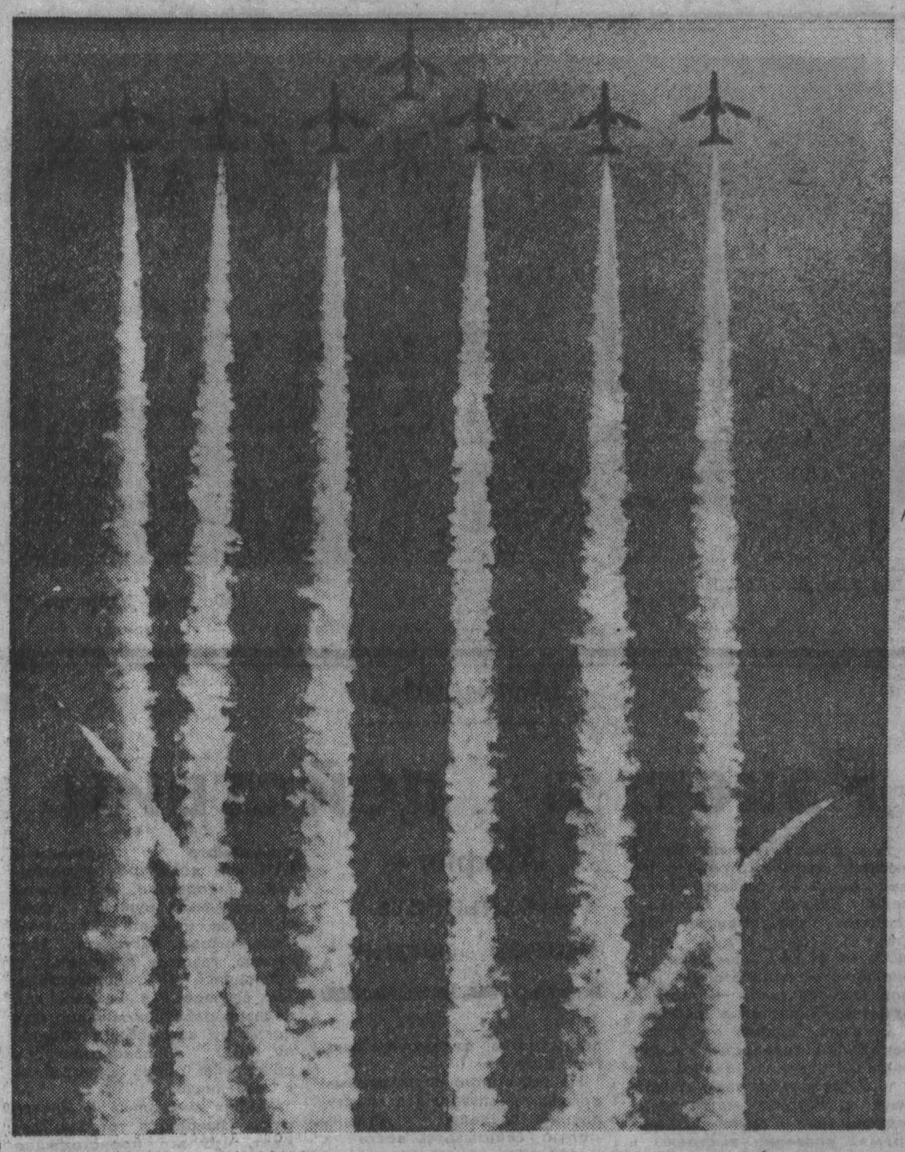

ШВЕЙЦАРИЯ. Зрелище великолепного мастерства, красоты и мужества могли наблюдать многочисленные зрители, присутствуя под городом Ивердоном на показательных выступлениях английской эскадрильи «Красные стрелы», продемонстрировавшей отточенные фигуры высшего пилотажа.

Фото Кейстон—ТАСС.

☆ ☆ ☆

Вопрос о еврейской эмиграции, в частности в Израиль, постоянно муссируется на страницах западной печати. У нас же он вызывает массу кривотолков, домыслов и пересудов... Не будем мудрствовать лукаво и предлагаем читателям снимки, сделанные недавно в Иерусалиме финским агентством Пресс фото, отражающие картину пребывания в Израиле евреев из СССР. Как говорится, лучше один раз увидеть, чем сто раз услышать...

НА СНИМКЕ: евреи из СССР в тель-авивском аэропорту «Бен гурион» сразу по прибытии в страну, которую они считают настоящей родиной.

Фото Пресс-фото—ТАСС.

тревоги XX века

СПИД: проигранное десятилетие

Почти десять лет прошло с тех пор, как в США был идентифицирован вирус СПИДа.

Эффективное лекарство против СПИДа может быть создано в лабораториях через 3—5 лет. На сегодняшний день СПИД зафиксирован в 153 странах мира. Наиболее широкий размах заболевание приобрело в африканских государствах: Кении, Заире, Уганде, а также в США, Франции, Бразилии.

Особенность вируса состоит в том, что, проникая в организм, он размножается и поражает все новые клетки. При этом ослабляются некоторые функции иммунной системы, что обезоруживает организм перед некоторыми видами заболеваний. Иными словами, человек погибает не собственно от СПИДа, а от какой-то другой болезни. Но последняя развивается в организме только в результате разрушающего действия вируса СПИДа. Согласно статистике, пораженные вирусом СПИДа чаще всего умирают от рака и туберкулеза. На сегодняшний день ВОЗ зафиксировано 283 тысячи больных СПИДом.

Пока существует одно единственное лекарство против СПИДа, разработанное несколько лет назад в Великобритании. Фактически это лекарство затормаживает развитие СПИДа, однако оно дает серьезные побочные негативные последствия.

Следует помнить, что вирус передается прежде всего половым путем, именно поэтому важно воздерживаться от случайных связей. Что касается Советского Союза, то там необходимо также ввести строгие меры контроля.

(ТАСС).

телетайп ТАСС

БУДАПЕШТ. Предпринимательский бум в Венгрии не обошел стороной и местную полицию. В последнее время министерство внутренних дел страны стало пайщиком пяти обществ с ограниченной ответственностью, предоставляющих услуги в областях информатики, внешнеторговой деятельности, защиты граждан.

Не является новостью в Венгрии уже и предпринимательская деятельность военных. 12 коммерческих предприятий, созданных с участием министерства обороны, специализируется на предоставлении услуг в области перевозок и вычислительной техники. По мнению одного из руководителей главного экономического отдела министерства обороны ВР Габора Морица, предпринимательство помогает использовать интеллектуальный багаж армейских специалистов.

Вода — топливо будущего?

Как сделать экологически чистым автомобильный двигатель, обрушивающий на человека, на его легкие ежегодно миллионы тонн ядовитых газов и одновременно разрушающий озоновый слой Земли? На этот вопрос пытается дать практический ответ своими работами болгарский изобретатель, врач-химик, инженер-электрик Стефан Найденов.

Он предлагает познакомиться с тем, как обычная водопроводная питьевая вода, смешанная с небольшим количеством тяжелой воды и разработанной им специальной добавки (автор называет ее «зеленой жидкостью» — для обычных двигателей, работающих на бензине, и «зеленым маслом» — для дизельных двигателей»), после того, как в нее помещается небольшой комочек палладиевой губки, начинает выделять кислород и водород. Вскоре эта реакция становится довольно бурной. Полученная смесь приводит в движение двигатель автомашины «Волга», установленный на стенде. Двигатель работает не хуже, чем на бензине!

Эту невероятную сенсацию могли наблюдать на киноэкране во время организованной недавно в Софии пресс-конференции около 150 человек — ученых, журналистов разных областей знаний из Болгарии и других стран. Затем этот же процесс выделения кислорода и водорода из воды был продемонстрирован на приборах в зале, где проходила пресс-конференция.

По словам С. Найденова, автора около пятидесяти изобретений, в том числе лекарств и различных медицинских препаратов, запатентованных в десятках стран мира, получаемое им горючее — очень высокого качества, а сама реакция сгорания вполне управляема. При необходимости двигатель «Волги» легко останавливается (как только из жидкости вынимается губка) и снова запускается (как только ее снова погружают в полученную смесь).

Что касается широкого практического осуществления проекта, то он, считает С. Найденов, пока слишком дорог, но ведь и идея экологически чистого двигателя также очень дорога.

В. БОЛЬШАКОВ.

(ИАН).

София—Москва.

ПЛАНЕТА ЛЮДЕЙ

«Подарок» фальшивомонетчикам

Новые денежные знаки в Германии

Когда на Франкфурт опускается ночь, по улицам города в сопровождении усиленного полицейского конвоя движутся специальные бронированные машины. Из Центрального федерального банка в земельные они перевозят новенькие, пахнущие краской купюры.

Нет, денежной реформы в Германии пока не предвидится. Просто с 1 октября вместо старого денежного знака достоинством 100 марок в оборот ввели новый. На нем изображена известная во всей Европе пианистка XIX века Клара Шуман, супруга композитора Р. Шумана.

В течение двух ближайших лет предстоит постепенно заменить все восемь купюр, имеющих хождение в Германии. На новых банкнотах будут изображены те, кто был гордостью и славой Германии в науке и культуре. На купюрах они предстанут на фоне тех мест, где родились, жили и творили.

Старые деньги нравились немцам. На них тоже были изображены деятели культуры, искусства и науки Германии. Единственным недостатком был быстрый износ мелких купюр: десятки изнашивались в течение полугода, в то время как банкноты достоинством 500 и 1000 марок служили пять-шесть лет.

— Новые знаки, — говорит ответственный работник Федерального банка Йохим Фукс, — продукт новейшей технологии. На них специально для слепых будет применен выдавленный шрифт. На купюрах предусмотрена защита от подделки: в отдельных местах—алюминиевое покрытие, специальные нити, трудно поддающийся воспроизведению микрошрифт, водяные знаки. Новые деньги легко поддаются считке специальными автоматами, выдающими деньги вкладчикам, когда банки закрыты, то есть в вечернее и ночное время.

По статистике Интерпола, подделка денег ФРГ не имеет большого размаха — два банкнота на каждые 10 тысяч. В прошлом году в стране было обнаружено фальшивых бумажных знаков на сумму свыше 304 тысячи марок и свыше 8 тысяч монет, в основном достоинством 5 марок. Следы привели криминалистов в Италию и на Ближний Восток, где работали мастера своего дела: вручную изготавливали банкноты и чеканили монеты.

В результате хорошо проведенных операций было арестовано 197 человек, 19 из них—женщины.

Сейчас есть подтверждения того, что все чаще и чаще появляются фальшивые западногерманские купюры в Польше, Чехословакии и на территории Советского Союза. А вот что касается новых денежных знаков ФРГ, то тут эксперты единодушны: их подделка невозможна.

В. МИЛЮТЕНКО.

(ИАН).

Кельн.

новости, события, факты

«ОДИН К ОДНОМУ»

В декабре этого года впервые в нашей стране пройдет конкурс двойников знаменитых людей

МНОГО лет назад по Центральному телевидению показывали репортаж из Парижа с конкурса, в котором принимали участие девушки — «вылитые Джоконды». Был и конкурс «Чарли Чаплин». А американец Рой Кнапп, например, считает себя двойником Михаила Горбачева. «Моя карьера, — считает он, — началась в одном из ресторанов в сентябре 1985 года. Свободных мест не было, и я терпеливо ждал. Однако официант, приняв меня за советского лидера, позвал директора, и через минуту я уже сидел за столом». Скорее всего, это, наверное, шутка, но с тех пор Кнапп стал настоящей «звездой», снимается в кино, рекламных роликах. Основал даже общество по расширению туризма между США и СССР.

Сотрудники культурно - коммерческого центра «Блиц» намереваются при содействии газеты «Вечерняя Москва» и, возможно, телевидения провести впервые в нашей стране в декабре этого года конкурс двойников «Один к одному», в котором будут участвовать обычные люди, очень похожие на знаменитых.

Судя по всему, у американского бизнесмена будут конкуренты. По утверждению организаторов конкурса, уже есть пять «Горбачевых», два «Рыжкова» и один «Лигачев». «Ельцина» пока нет, посетовали они, но, возможно, скоро появится двойник Ленина. Есть среди двойников-политиков и иностранцы, «Маргарет Тэтчер», например. Есть двойники у известных футболистов А. Михайличенко и Ф. Черенкова. Имеется двойник чемпиона мира по шахматам Г. Каспарова, кстати, он кандидат в мастера по шахматам. Возможно, что они сыграют блицпартию в шахматы под эгидой «Блица».

У императора Николая II два двойника. У звезд мирового кинематографа и эстрады М. Джексона, Луи де Фюнеса, А. Челентано, М. Матье, М. Влади пока по одному.

— Супердемократичность шоу гарантирована, — утверждает пресс-атташе «Блица» А. Львов, — у нас могут принимать участие все, любые двойники известных и знаменитых людей в нашей стране и во всем мире.

Кстати, «Блиц» собирается сделать этот конкурс международным и пригласить двойников из-за рубежа.

И в заключение о призе для победителя. Генеральный директор «Блица» Г. Данишевский сказал так: «У нас родилась идея: пусть участники конкурса «Один к одному» сами определят приз, а мы постараемся выполнить их желание».

М. ОСИПОВСКИЙ.

(ИАН).

СПРАВКИ ОБЪЯВЛЕНИЯ РЕКЛАМА

„Кемеровоторгреклама" ИНФОРМИРУЕТ

ВНИМАНИЮ ПРЕДПРИЯТИЯ И ОРГАНИЗАЦИЙ! КЕМЕРОВСКИЙ ГОРПРОМТОРГ

ПРИНИМАЕТ ЗАЯВКИ на приобретение импортной видеоаппаратуры по коммерческим ценам. Видеоаппаратура реализуется (в комплектах) по безналичному расчету.

Обращаться в торговый отдел горпромторга. Телефон 25-86-90.

ОБЪЕДИНЕНИЕ «КУЗБАССРАЗНОБЫТ»

ИЗВЕЩАЕТ, что с 1 ноября закрывается участок по тонированию стекол для автоматизации, расположенный по ул. Назарова, 6.

Претензии принимаются в течение двух недель со дня опубликования объявления.

Справки по тел.: 23-14-66, 23-49-03.

ОРДЕНА ЛЕНИНА НАУЧНО-ПРОИЗВОДСТВЕННОЕ ОБЪЕДИНЕНИЕ «КУЗБАССЭЛЕКТРОМОТОР»

ПРИГЛАШАЕТ

на курсы обучения по специальности обмотчик элементов электрических машин. Принимаются женщины в возрасте от 18 до 35 лет. Срок обучения 5 месяцев. В период обучения выплачиваются стипендия 110 рублей в месяц и дополнительно заработная плата за изготовленную продукцию. Средняя заработная плата после обучения 250—300 рублей.

Объединение оказывает услуги предприятиям, организациям, учреждениям, кооперативам и частным лицам в обучении и приобретении различных профессий.

Обращаться по адресу: г. Кемерово, проспект Кузнецкий, 33. НПО «Кузбассэлектромотор», отдел подготовки кадров.

Справки по телефону 29-22-29.

К СВЕДЕНИЮ РУКОВОДИТЕЛЕЙ ПРЕДПРИЯТИЙ И ОРГАНИЗАЦИЙ, ИМЕЮЩИХ СВОБОДНО КОНВЕРТИРУЕМУЮ ВАЛЮТУ!

С 22 по 27 октября 1990 года АВСТРИЙСКАЯ ФИРМА «ПРОСИСТЕМ», совместно с КЕМЕРОВСКИМ ГОРИСПОЛКОМОМ И КОНЦЕРНОМ «КУЗБАССРАЗРЕЗУГОЛЬ»

ПРОВОДИТ В г. КЕМЕРОВО

ВЫСТАВКУ ТОВАРОВ ШИРОКОГО ПОТРЕБЛЕНИЯ, А ТАКЖЕ КОМПЬЮТЕРНОЙ, ВИДЕО- И АУДИОТЕХНИКИ.

На выставке вы сможете оформить заказ на закупку товаров, отобранных вами для ваших трудовых коллективов, включая бартерные операции.

Выставка работает с 10 до 18 час. в помещении областного драматического театра им. А. В. Луначарского.

Справки по телефонам: 25-15-45, 26-32-45, 26-33-32.

ТОВАРИЩИ!

В СВЯЗИ С НЕДОСТАТОЧНОЙ ПРОИЗВОДИТЕЛЬНОСТЬЮ ВОДОПОДГОТОВИТЕЛЬНОГО оборудования и отставанием ввода новых мощностей в г. Кемерово создалась напряженная обстановка с теплоснабжением объектов жилья и соцкультбыта. С целью уменьшения напряженности в вопросах теплоснабжения и повышения надежности горячего водоснабжения решением Кемеровского горисполкома № 415 от 20 сентября 1990 г. по г. Кемерово вводится график ограничения горячего водоснабжения, действующий в выходные и праздничные дни с периодичностью отключения один раз в три недели.

Справки по телефонам: в горисполкоме — 05, в исполкоме Центрального района — 25-68-09; в исполкоме Заводского района — 25-39-56; в исполкоме Ленинского района — 51-64-87; в исполкоме Кировского района 7-00-19.

Управление тепловых сетей «Кузбассэнерго».

ОБЛАСТНОЙ ЦЕНТР ПО ТРУДОУСТРОЙСТВУ, ПЕРЕОБУЧЕНИЮ И ПРОФОРИЕНТАЦИИ НАСЕЛЕНИЯ ДЛЯ П/О «ЖЕЛЕЗОБЕТОН»

КОМПЛЕКТУЕТ ГРУППУ ПО СПЕЦИАЛЬНОСТИ: машинист котельных установок малой мощности (кочегар).

Срок обучения 3 месяца.

Средняя заработная плата после обучения 300 руб., применяется КТУ. По итогам работы за год выплачивается тринадцатая заработная плата.

Одиноким обеспечиваются общежитием. Жилая площадь предоставляется в течение 5 лет. Имеются дошкольные учреждения.

Доставка на работу и с работы служебным автотранспортом. Обращаться: г. Кемерово, ул. Трудовая, 4, каб. № 2. Тел. 25-06-52.

КЕМЕРОВСКОЕ МОНТАЖНОЕ УПРАВЛЕНИЕ ТРЕСТА «ВОСТОКПРОМСВЯЗЬМОНТАЖ» МИНМОНТАЖСПЕЦСТРОЯ СССР ликвидируется в связи с образованием на его базе государственного малого предприятия «Кузбасспромсвязьмонтаж».

Претензии в течение двух месяцев направлять по адресу: 650006, г. Кемерово, ул. Индустриальная, 2.

ДЕТСКИЙ КОМБИНАТ № 200 ИЗДАТЕЛЬСТВА «КУЗБАСС» ПРИГЛАШАЕТ НА РАБОТУ ГРУЗЧИКА-ЭКСПЕДИТОРА.

ПРОЕЗД АВТОБУСАМИ № 16, 27, 29 до ост. «Волгоградская».

Телефон 55-28-49.

Утерянную личную печать врача на имя Бежина Сергея Петровича считать недействительной.

КООПЕРАТИВ «СТРОИТЕЛЬ» ПТС «ОБЛКОММУНЭНЕРГО»

СРОЧНО ПРИГЛАШАЕТ НА РАБОТУ штукатуров-маляров (оплата сдельная).

Обращаться по адресу: г. Кемерово, Рудничный район, ул. Шахтерская, 3 (тел. 4-26-12). Проезд автобусом № 56 или трамваем № 3 до остановки «ЦММ».

Уважаемые кинозрители!

КИНОТЕАТР КОСМОС

с 15 октября

ПРИГЛАШАЕТ ВАС НА ПРОСМОТР НОВОГО ХУДОЖЕСТВЕННОГО ФИЛЬМА

«КАМЫШОВЫЙ РАЙ».

Это фильм о советских «бичах», которых наша действительность превратила в бесплатную рабочую силу.

Открыта предварительная продажа билетов.

Справки по телефону 23-14-40.

медицина, здоровье и... рынок

МЕДСТРАХ ГАРАНТИРУЕТ

О будущем здравоохранения

Система здравоохранения в нашей области за последние два года претерпела немало изменений. Участие в экономическом эксперименте позволило медикам организовать свой труд так, чтобы между качеством лечения и зарплатой существовала прямая взаимосвязь. Став хозяевами бюджетных средств и ресурсов, медицинские коллективы подготовились к деятельности в условиях экономического рынка.

Все произошедшее в здравоохранении сегодня служит серьезной основой для внедрения не просто иной формы хозяйствования, каким, к примеру, является бригадный подряд, а целой принципиально новой системы экономических и юридических взаимоотношений в этой отрасли. Кузбассовцам предстоит в скором времени перейти к страховой медицине.

Какие проблемы связаны с этой перспективой, что выиграют от медицинского страхования пациенты и как будут работать в новых условиях медики — на эти и многие другие вопросы дает ответ читателям «Кузбасса» заместитель директора информационно - вычислительного центра облздравотдела Роман ЗЕЛЬКОВИЧ.

— Готово ли здравоохранение области удовлетворить справедливые требования людей к качеству лечения, расширению ассортимента медицинских услуг?

— И да, и нет. Да — потому что новая, по «западному» варианту модель здравоохранения все же опробована во многих наших медучреждениях. Нет — по той причине, что материально - техническая база отрасли в плачевном состоянии. Чтобы приблизить ее к мировым стандартам, необходимо вложить несколько миллиардов долларов. Взять их неоткуда.

Кузбасские медики первыми в стране внедрили разработанные нашими же специалистами стандарты качества медицинской помощи, которые определяют **минимальный** (!) объем помощи. Но средств не хватает на соблюдение даже этих «усеченных» стандартов. Экономия ресурсов, в которой заинтересовывает медиков новый хозяйственный механизм, не может возместить нужный объем финансирования. Вот и оказывают медики населению такую помощь, качество которой соответствует ее стоимости...

— Каков же выход?

— Поскольку финансирование здравоохранения — первостепенная задача, дополнительные средства искать надо, и, естественно, не за границей и не в министерских закромах. Население само может и должно стать «спонсором» своих больниц и поликлиник. Единственный способ — организация системы здравоохранения на базе медицинского страхования.

— Думаю, очень немногим понятно, что собой представляет этот вид страхования...

— Конечно, ничего общего с услугами, оказываемыми госстрахом, у него нет. Схема медицинского страхования такова: застрахованная сторона (отдельные граждане или коллективы), выплачивая взносы страховому учреждению, выбирают подходящие им программы в соответствии со своими потребностями и финансовыми возможностями. Страховое учреждение накапливает средства и организует оказание медицинской помощи застрахованной стороне. Оно несет материальную ответственность за качество предоставляемых медицинских услуг и заинтересовано само в получении прибыли. Страховое учреждение выступает в роли контролера за качеством медицинской помощи, стоимостью услуг и заключает договоры только с теми лечебно - профилактическими учреждениями и специалистами-медиками, которые могут обеспечить выполнение договорных обязательств. Таким образом, оно служит защите интересов населения.

— Видимо, существует определенный опыт в мировой практике медицинского страхования, на который вы и ваши коллеги опирались при создании собственного проекта положения, составлении местной программы мероприятий и других документов, регламентирующих деятельность страховой медицины?

— Конечно, идея возникла не на голом месте. Более того, не только на благословенном Западе давно существуют страховые медицинские компании, но и в России были подобные общества, страховые кассы, осуществляющие деловые отношения между пациентом и его доктором. После недоброй памяти 30-х годов медицинское страхование в нашей стране было несправедливо забыто.

В большинстве цивилизованных стран установлен определенный уровень помощи, называемый программой обязательного медицинского страхования. В этом случае оно приобретает социальный характер, поскольку защищает нетрудоспособные и малообеспеченные категории населения. Взносы по обязательному медицинскому страхованию осуществляются по принципу общественной солидарности, когда богатый платит за бедного, здоровый — за больного. Медицинское страхование, предусматривающее услуги сверх обязательной программы, является добровольным. Такое страхование может обеспечить, например, содержание в палатах повышенной комфортности, внебольничный уход, использование по желанию пациента уникальных видов обследования, лечение за пределами области в наиболее престижных, в том числе негосударственных, учреждениях. Набор видов медицинских страховок определяется запросами пациентов.

Развитие медицинского страхования за рубежом — результат борьбы трудящихся. Медстрах обеспечивает, с одной стороны, социальную защищенность, с другой—позволяет пациентам самим влиять на структуру медицинской помощи и ее качество.

— На ваш взгляд, есть ли серьезные основания надеяться на то, что медицинское страхование у нас «приживется» благополучно?

— Необходимость, во всяком случае, достаточно острая. Ее подкрепляют радикальные преобразования в экономике страны. Областной Совет принял соответствующее решение. Пожалуй, наш регион в большей степени готов к переходу на новую систему, потому что страховая медицина использует те же экономические методы управления, которые отрабатывались в условиях эксперимента в здравоохранении Кузбасса. Остается развить начатое дело, хотя не могу сказать, что это будет легко.

— Что в первую очередь тормозит внедрение страховой медицины?

— Отсутствие специалистов по медицинскому страхованию и недостаток квалифицированных медиков, которые могли бы обеспечить населению помощь со «знаком качества». В развитых странах семейный врач — главная фигура в здравоохранении. Он независим, назначенные им консультации, обследования, госпитализация в большинстве случаев оплачиваются страховыми компаниями. У нас семейные врачи только-только начали появляться и с первых шагов оказались скованы массой принятых в отрасли регламентаций.

А что касается контрольного аппарата страховых фондов... Кто туда пойдет работать, нетрудно предположить: тот врач, который сам не умеет или не хочет лечить. Отсюда реальная опасность возникновения печально всем нам известного «синдрома швейцара».

Вывод: элементы медицинского страхования следует внедрять поэтапно, одновременно готовя аппарат страховых фондов. На первом этапе предполагается в рамках обязательного медицинского страхования возложить на трудовые коллективы предприятий оплату за оказание медицинской помощи работающему населению в амбулаторно-поликлинических учреждениях. Расчеты показали, что средства, необходимые для этого, не превышают 0,8 процента фондов зарплаты предприятий, зато увеличивают финансовые ресурсы здравоохранения на 20—25 процентов. У нас разработана шкала платежей дифференцированная в зависимости от уровня заболеваемости работающих на том или ином предприятии.

На следующих этапах предприятия должны будут оплачивать большую часть медицинской помощи работающим через дифференцированные платежи, а в страховом фонде начнется накопление средств на оплату нетрудоспособности.

— По всей видимости, группа разработчиков системы внедрения страховой медицины, которую вы представляете перед нашими читателями, имеет уже достаточно полный пакет документов, позволяющих хоть завтра перейти от слов к делу. Но, как известно, в нашем обществе даже самый хороший специалист «погоды не делает»...

— На самом деле, принятие общесоюзного и республиканского законодательства о медицинском страховании задерживается. И хорошо, что областной Совет не ждет санкций сверху, поддерживая своим недавним решением мысль о необходимости подготовки к переходу на новую систему здравоохранения. Но пока это только декларативная поддержка, нужно действовать энергичней, приступать к созданию самостоятельного страхового фонда и этим начать поэтапное введение обязательного медицинского страхования. Если исполнительный комитет утвердит программу обязательного медицинского страхования и дифференцированные базовые тарифы, то мы сможем поздравить себя и с первого января 1991 года начать улучшать качество медицинской помощи людям.

Интервьюер **А. КАПТАРЬ.**

ОПЯТЬ ДВОЙКА. г. Орел. Фото **О. Ударцева.**

происшествия

Рэкет в действии

Мафия — реальность нашей жизни

Еще совсем недавно мы с любопытством смотрели в видеосалонах захватывающие ленты Запада, где главными героями были мафиози. Чего стоит в этом ряду один «Спрут»! И при этом в подсознании отмечали: это у них, для нас это лишь экзотика, приятное щекотание нервов.

Сегодня мафия — реальная действительность нашей жизни. Не у них на Западе, а у нас происходят так называемые «разборки» между враждующими группировками, гремят внезапно выстрелы в общественных местах. Мафия демонстрирует свою силу у всего мира на виду.

Докатилась волна организованной преступности и до нас. А сожженная на днях на платной стоянке у гостиницы «Новокузнецкая» «Волга» неизвестными лицами — прямое тому свидетельство. Не обманитесь внешним видом машины. На самом деле она выгорела почти дотла, оплавились многие детали.

Не так просто следственным органам распутать это преступление: владелец машины молчит, отказываясь вести с милицией заинтересованный диалог. Нет никакой информации и от охранников стоянки, хотя действовали они во время пожара энергично, пустив в ход пенные огнетушители. Не сделай они этого, сгорело бы дотла еще немало машин, стоявших в двух рядах.

Рэкет набирает силу. И прямое свидетельство тому — немалое количество оружия, изымаемого работниками ГАИ при досмотре автомобилей. Как правило, это обрезы из охотничьих ружей, хотя случается изымать автоматы Калашникова, пистолеты Макарова, газовые пистолеты и баллончики с «черемухой». Так случилось в Белове, где недавно работник милиции при досмотре автомобиля водителя МСО «Беловоагрострой» обнаружил обрез с патроном в казеннике.

Мафия многолика и многорука. Ошибается тот, кто думает, что все происходящее в мире его не касается. Сегодня, возможно, и не касается, а завтра никто не может дать гарантии, что выбор или слепой случай сведет любого из нас лоб в лоб с рэкетирами, ловкими мафиози. Увы, как это ни горько признавать, это отвратительнейшее явление становится повседневной действительностью нашей жизни.

микрофельетон

КУЛЬ-ТУ-РЫ!

В то время, как вся страна, несмотря на трудности, переходит к рынку, в опытно-производственном совхозе Кемеровского НИИ сельского хозяйства «Новостройка» царят уныние и безысходность. Головной институт, переходящий на самофинансирование, выкручивает подопечному совхозу, в лице его главного агронома В. А. Бугакова, руки: или вы купите у нас элитную картошку, или мы вас к ногтю за непослушание.

Агроном знает, что высококачественная семенная картошка вовсе хуже низкокачественной. Бог поразил ее ризоктонией, пятнышками такими вредными. Областная семенная инспекция в сентябре прошлась по продукции НИИ и обнаружила, что вместо одного процента клубней, пораженных болезнью, тут до тридцати процентов к размножению и тиражированию непригодно. Знает об этом и институт. Но делает вид, что выполняет государственной важности задачу облагодетельствования агрокомплекса качественными семенами.

Организация, призванная способствовать семеноводству в области, давно и упорно занимается болезневодством — это уже непреложный факт. В прошлом году здесь провели научный эксперимент, отправив в совхозы семена зерновых, зараженных головней. Опыт прошел «успешно»: головня распространилась по всем участкам, где были посеяны зараженные семена. Правда, возмутились агрономы и экономисты — покупали, выходит, кота в мешке.

Институт в ответ идет вполне апробированным и известным путем — ни шатко ни валко создает огромную комиссию для проверки обнаружившихся фактов. Учреждению торопиться некуда. Единственная реальная угроза ученому миру миновала. Комитет народного контроля собирал досье на факты объегоривания крестьян, но вдруг российские парламентарии закрестили комитеты.

В интересное время попали волею объективных обстоятельств Кемеровский НИИ и его опытное хозяйство. Торговля сближает не только предприятия, учреждения и организации — целые народы. А здесь получается наоборот. Такое ощущение, что где-то на барахолке шулер-продавец подсунул доверчивому покупателю товар с душком, а на возмущенное «ого!» нагло отвечает: бачили очи, что покупали. Да бачили, бачили! Еще два месяца назад новостроевцы знали, что институтские опытные участки, откуда они будут получать картошку, поражены болезнями. И что же? Если все пойдет, как шло, и эти две сотни тонн негодного посадочного материала пойдут в дальнейшее размножение — поможем ли мы решению продовольственных проблем? Не поможем. И делать вид, что торговля в условиях хозрасчета идет как надо — значит обрекать потребителя на покупку заведомо негодного товара.

Рынок наш не просто диковат и в нем проявляются не просто элементы бескультурья. На нем властвует первобытный принцип заведомо спланированного и организованного обмана. Так надо это и признать: мы идем в новые экономические отношения с целью надуть ближнего, получив от того какие-то материальные выгоды. Скажем, в разнице цен между семенами картошки хорошего качества и черт-те какого. И не надо подводить под это действие научную базу. Стоит сходить на барахолку за опытом: вон, Ваня Букин, катала с Рудника, за червонец вмиг обучит вполне современным методам отъема денег у покупателя. Но при чем тут наука, простите?

Рынок без культуры торговли и общения — это даже не барахолка, а грабиловка. Так прежде чем перейти и сделать выбор, давайте поищем элементарное — культуру. Где-то она под прилавком прячется нового всесоюзного базара.

Не найдем — так и будем жить блефуя.

Н. КУЗНЕЦОВ.

«Дебют»

В. Моисеев — читатель

Судя по всему, матч наших читателей с мастером спорта СССР Виктором Моисеевым близится к финишу. Так, одна из партий, где Виктор играл черными, закончилась его победой над любителями шахмат. Читатели почти единодушно сдались.

А во второй, где читатели теперь уже играют черными, сложилась напряженная позиция. На 32-й ход белых Фg3 читатели ответили Крh8. Мастер сообщил редколлегии клуба свой очередной ход: 33. c6. После этого хода позиция еще обострилась, она требует детального анализа. Ждем ваших писем, уважаемые читатели клуба «Дебют».

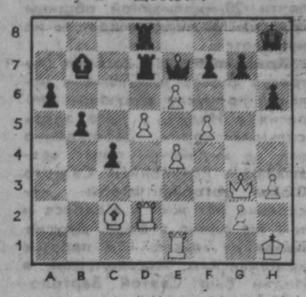

хроника

В Кемеровском шахматно-шашечном клубе проходит первенство горсовета ВДФСО профсоюзов среди мужчин. Участвуют 46 человек. Соревнование проходит по швейцарской системе в девять туров. По положению чемпион горсовета персонально допускается в финал первенства города, а участники, занявшие места со 2-го по 5-е,—в полуфинал. После пяти туров, набрав по 4,5 очка, лидируют кандидат в мастера спорта А. Дьяков и перворазрядники М. Дадонов, А. Штейнерт и А. Козулин.

С. ТРОФИМОВ.

☆ ☆ ☆

С 19 по 30 сентября в городе Нальчике проходило первенство России по шахматам среди инвалидов с нарушением опорно-двигательного аппарата.

Организатором этого соревнования стал Российский совет ВДФСО профсоюзов. Соревнование проходило в девять туров. Первое место с результатом 7,5 очка из 9 занял кандидат в мастера из Ростова-на-Дону В. Ольшанский. Кандидат из Новокузнецка Д. Романов с результатом 6 очков из 9 занял шестое место и вышел в финал союзных соревнований. С результатом 5 очков из 9 седьмое место занял перворазрядник из Кемерова А. Смотряков.

Эти соревнования стали традиционными и проводятся уже в третий раз.

А. АРКАДИН.

в субботний вечер

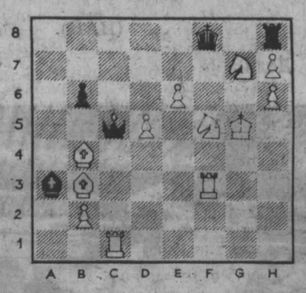

Мат в два хода

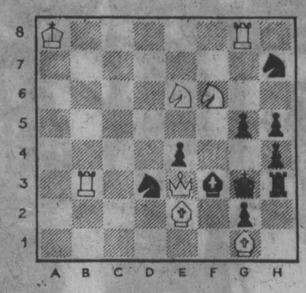

Мат в два хода.

ТВ Р

13 октября

I ПРОГРАММА

Передачи ЦТ.

6.30 «120 минут».
8.30 Спорт для всех.
8.45 Мама, папа и я.
9.15 «Мир, земля!». Экологическая программа.
10.15 Фильмы режиссера Б. Кимягарова «Хасан—Арбакеш».
11.50 Выступление фольклорного ансамбля станицы Некрасовская и ансамбля «маланка» (Москва).
12.05 Выступление начальника главного управления ГАИ СССР Б. А. Корякковцева.
12.35 «Курда Моден» предлагает...
13.05 «Партнер». Коммерческий вестник.
13.35 Охранная грамота». О народных промыслах России.
14.05 «Под знаком «Пи». По страницам научно-популярной программы.
15.05 К 75-летию со дня рождения С. Н. Головкиной — артистки балета, педагога. Концерт учащихся Московского академического хореографического училища.
16.30 Фильм—детям. «Великий укротитель».
17.45 На чемпионате мира по шахматам.
18.00 Международная панорама.
18.45 Мультфильм.
18.55 В правительстве СССР.
19.10 «Вокруг смеха».
21.00 Время.
21.30—23.50 По просьбам зрителей. «Визит дамы». Художественный телефильм. 1 и 2-я серии.

II ПРОГРАММА

8.00 Утренняя гимнастика.
8.20 Мультфильм.
8.30 Поет Зухра Шарифуллина.
8.55 «Земля тревоги нашей». «Волги дно золотое». Документальный телефильм.
9.25 Русская речь.
9.55 Коллаж.
10.00 «Хранитель книжной старины». Документальный телефильм.
10.10 «Гений моего народа». Премьера документального телефильма.
11.00 «Осень». Музыкальная передача.
12.05 На сессии Верховного Совета СССР.
12.35 Дневник сессии Верховного Совета РСФСР
13.35 Играет К. Яблоньский (фортепиано).
14.00 «Содружество». Видеоканал. В перерыве (20.00—20.15) — Спокойной ночи, малыши!
22.00 Ногайские узоры.
22.30 Время.
23.00 Футбол. Чемпионат СССР. ЦСКА — «Металлист». В перерыве (23.45) — «Знакомьтесь, дартс».
00.50—02.10 Ночной сеанс. «Страх». Художественный телефильм.

14 октября

7.58 Погода. 8.25 Программа передач. Погода. 8.28 Обзор газеты «Кузбасс». 8.33 Танцевальные мелодии. 8.43 Погода. 11.30 «Литературные чтения». Новые рассказы С. Ковякина. 12.15 «Почтовый ящик». Рекламное приложение.

хоккей с мячом

Всего одного мяча не хватило хоккеистам «Кузбасса», чтобы в первом матче с динамовцами столицы в полуфинальном турнире Кубка СССР достойно завершить встречу.

И все-таки поражение (4:5) на льду Медео не должно обескураживать поклонников команды. «Кузбасс» играл хорошо, хотя по ходу матча и проигрывал соперникам три мяча. Однако к ничьей наши хоккеисты были гораздо ближе. Но...

Голы у кемеровчан забили Евдокимов, Никитин (два) и Витухин. У динамовцев отличились Плавунов, Цыганов (дважды), Потешкин и Грачев.

Неудачно сыграли в первом туре и наши земляки из Красноярска. «Енисей» уступил «Зоркому» — 4:6. Красноярцы —сегодняшний наш соперник.

О. КУРОЧКИН.

г. Алма-Ата.

погода

Центр по гидрометеорологии сообщает.

13 октября по области днем будет переменная облачность, без осадков. Ветер юго-западный 9—14 метров в секунду. Температура 12—17 градусов тепла. Давление и влажность не изменятся.

Редактор А. В. ТРУТНЕВ.

Кузбасс

Учредители: Кемеровский обком КПСС и Кемеровский областной Совет народных депутатов.

АДРЕС РЕДАКЦИИ: 650630. г. Кемерово, проспект Октябрьский, 28.

Справки по редакции 52-32-74; по письмам 52-03-22; по рекламе 52-69-33.

Собственные корреспонденты в Мариинске—2-31-20, Новокузнецке — 45-97-84, Междуреченске — 2-82-12, Осинниках — 2-35-64, Юрге — 3-16-29.

Газета выходит 300 раз в году, ежедневно кроме понедельника. Тираж 260 тыс. экз. Объем 2 п. л. Печать высокая.

ИНДЕКС 51901

1. 2. 3. 4. 5. 6.
Заказ № 235.

ТЕАТР · ЦИРК · ФИЛАРМОНИЯ · КИНО

ФИЛАРМОНИЯ. Большой зал. СИМФОНИЧЕСКИЙ ОРКЕСТР КУЗБАССА. Концерты для детей. Действительны абонементы № 1 (начало в 10 час. 30 мин.), № 1а — в 13 час. **Малый зал.** ВЕЧЕР ОРГАННОЙ МУЗЫКИ. Исполнитель—солист Московской государственной филармонии АЛЕКСАНДР ФИСЕЙСКИЙ. В программе произведения И. С. Баха. Начало в 19 час.

ЦИРК. Последние два дня программы «ДАРЮ УЛЫБКИ ЗЕМЛЯКАМ!». В разнообразной программе — клоун ВАСИЛИЙ ТРОФИМОВ, дрессированные звери и птицы из разных уголков планеты. Начало в 15 и 19 час.

ДОМ КИНО «МОСКВА». Большой зал. КАТАЛА (10, 11.40, 13.20, 15, 17, 18.40, 20.40). Творческий портрет ЕЛЕНЫ САФОНОВОЙ (к сеансу в 18.40).

«АВРОРА». Большой зал. КАТАЛА (10, 12, 14, 16, 18, 20, 21.50). Творческий портрет актрисы ЕЛЕНЫ САФОНОВОЙ (к сеансам в 18 и 20). **Малый зал.** ЭКСПЕРИМЕНТАЛЬНЫЙ СИГНАЛ ДОБРА (9.30, 13). СУВЕНИР ДЛЯ ПРОКУРОРА (11.30, 15, 17, 19, 21).

«ЮБИЛЕЙНЫЙ». ВОЗВРАЩАЙСЯ, КАПИТОШКА! (10). КАТАЛА (12, 14, 16, 18, 20, 21.50). Выступления ансамбля «СИБИРСКИЙ КАЛЕЙДОСКОП» (к сеансам в 18 и 20).

«КОСМОС». Киносборник ЕРАЛАШ (10, 11.20, 12.40, 14). Кинокомедия ВСЕ НАОБОРОТ (9.30, 11, 13, 15). Фильм ужасов. СЕМЬЯ ВУРДАЛАКОВ (16, 18, 19, 20, 20.40). ЛОВУШКА ДЛЯ ОДИНОКОГО МУЖЧИНЫ (17).

«ВРЕМЯ». ПРОШУ ИСКЛЮЧИТЬ МЕНЯ ИЗ ЧЛЕНОВ КПСС... (11, 15). БОЛЬШАЯ ПРОГУЛКА, две серии (12.10, 16.10, 19.20).

«ОКТЯБРЬ». НА ГРАФСКИХ РАЗВАЛИНАХ (14.30). ДЕЛАЙ — РАЗ! (16, 18, 20).

«МЕТАЛЛУРГ». ВЕЛИКОЕ ЗАКРЫТИЕ (14.30). С ТЕЧЕНИЕМ ВРЕМЕНИ, две серии (13, 19).

«ЛУЧ». ДЕЛАЙ—РАЗ! (13, 17, 19, 20.50). ДОЛГИЙ ПУТЬ В ШКОЛУ (15).

«ПРОГРЕСС». ПРИКЛЮЧЕНИЯ БЕЛЬЧОНКА МИКИ (10, 14). Американская фантастическая комедия КОКОН (11.30, 16, 18, 20, 22).

«КОМСОМОЛЕЦ». ПРИКЛЮЧЕНИЯ БЕЛЬЧОНКА МИКИ (14.30). БОЛЬШОЙ (16, 18, 20).

ДК СТРОИТЕЛЕЙ. КОДЕКС МОЛЧАНИЯ (МЕНТ), две серии (17).

ДК ПРОИЗВОДСТВЕННОГО ОБЪЕДИНЕНИЯ «АЗОТ». СИЛА ЛЮБВИ, две серии (16, 19).

ДК имени 50-летия ОКТЯБРЯ. КОСМИЧЕСКАЯ ЗАВАРУШКА, ИЛИ БУНТ В КОСМОСЕ (17, 19.10, 21.20).

ДК ШАХТЕРОВ. СТО ДЕВЯТЫЙ ИДЕТ БЕЗ ОСТАНОВКИ (16, 18, 20).

ДК КОКСОХИМЗАВОДА. ЛОШАДИ В ОКЕАНЕ (17, 19, 21).

КЛУБ ВОГ. Художественный фильм ЧЕЛОВЕК ИЗ РИО (17 — с роликами).

Утерянный штамп предприятия «Кузбассмаркшейдерия» (ранее экспедиция № 305 «Союзмаркштрест») IV квартала для талонов на ГСМ **считать недействительным.**

КЕМЕРОВСКОЕ ТРАМВАЙНО-ТРОЛЛЕЙБУСНОЕ УПРАВЛЕНИЕ ПРИГЛАШАЕТ

ПРИОБРЕСТИ ПРОФЕССИЮ ВОДИТЕЛЯ ТРАМВАЯ И ТРОЛЛЕЙБУСА **с отрывом от производства.**

ЮНОШЕЙ И ДЕВУШЕК НЕ МОЛОЖЕ 18 ЛЕТ, ПОЛОЖИТЕЛЬНО ХАРАКТЕРИЗУЮЩИХСЯ ПО ПРЕЖНЕЙ РАБОТЕ (ЮНОШЕЙ, ОТСЛУЖИВШИХ В РЯДАХ СОВЕТСКОЙ АРМИИ).

Срок обучения 6 месяцев, стипендия водителя троллейбуса 110 руб., водителя трамвая — 100 руб. в месяц.

Начало занятий по мере комплектования группы. Заработная плата водителя трамвая 250—400 руб., водителя троллейбуса — 300—450 руб.

Обращаться по адресу: пр. Советский, 1. Тел. 22-06-24.

КЕМЕРОВСКИЙ ОБЛАСТНОЙ ЦЕНТР ПО ТРУДОУСТРОЙСТВУ, ПЕРЕОБУЧЕНИЮ И ПРОФОРИЕНТАЦИИ НАСЕЛЕНИЯ

НА РАБОТУ В КЕМЕРОВСКИЙ ГОРПРОМТОРГ старшего кассира конторы, кассира в комиссионный магазин, продавцов, бухгалтера главной конторы, тракториста, кладовщика стройотдела, сторожа в пионерлагерь «Факел» (д. Елыкаево), грузчиков на базу, заведующего комиссионным магазином, уборщика производственных помещений.

НА РАБОТУ В ОБЩЕСТВЕННОЕ ПИТАНИЕ ДЛЯ ТРЕСТА РЕСТОРАНОВ—поваров, буфетчиков, официантов, кондитеров, администраторов пивного бара, кладовщика по таре, кассиров, бригадира кондитерского цеха, продавца мелкой розницы в кафе «Космос», ночных техничек, гардеробщиков, швейцаров, мойщиков посуды, уборщиков производственных помещений.

В школу-ресторан «КУЗБАСС» — учеников повара.

В строительную группу—слесаря-сантехника (зарплата 300 руб.), жестянщика — 500 руб., маляров—300 руб., учеников плотника.

Обращаться: г. Кемерово, ул. Трудовая, 4; проспект Ленинградский, 21а; ул. Сарыгина, 40; ул. 40 лет Октября, 17а.

ПРОИЗВОДСТВЕННЫЙ КООПЕРАТИВ «ВАРИАНТ»
(по выпуску кирпича)

ПРИГЛАШАЕТ НА РАБОТУ главного энергетика (оклад по договору).

Обращаться по адресу: г. Кемерово, Кировский район, переулок Инициативный, 4.

КЕМЕРОВСКИЙ ОПЫТНЫЙ РЕМОНТНО - МЕХАНИЧЕСКИЙ ЗАВОД

ПРИНИМАЕТ ЗАКАЗЫ на механическую обработку деталей на станках с ЧПУ 1М63.

Справки по тел. 22-17-16 — производственно - диспетчерский отдел завода.

Для сведения предприятий, организаций и отдельных граждан г. Кемерово!

КЕМЕРОВСКОЕ ПАТП-1 имеет возможность выделения автобусов всех марок для выполнения разовых заказов.

Обращаться по телефонам: 4-32-40, 4-32-98.

ВНИМАНИЮ ПРЕДПРИЯТИЙ И ОРГАНИЗАЦИЙ,

ЖЕЛАЮЩИХ ПОВЫСИТЬ КВАЛИФИКАЦИЮ поваров, кондитеров, официантов, буфетчиков или вновь обучиться этим специальностям! Обратитесь в учебно-курсовой комбинат управления общественного питания Кемеровского облисполкома.

Справки по телефону 28-58-16.

Утерянное удостоверение на льготы серий Б № 664832, выданное Кировским райсобесом г. Кемерово 5 февраля 1990 г. на имя Липатовой Берты Христиановны, **считать недействительным.**

Коллектив производственного объединения «Северокузбассуголь» выражает глубокое соболезнование родным и близким по поводу безвременной кончины ветерана войны и труда

ЛЯШЕНКО Ивана Митрофановича.

Администрация, партийная и профсоюзная организации городской клинической больницы № 3 г. Кемерово, Кемеровский городской совет ВДФСО профсоюзов с глубоким прискорбием извещают о смерти ветерана труда и партии

КОЗИНОЙ Ольги Алексеевны

и выражают соболезнование родным и близким покойной.