Орган Кемеровского обкома КПСС и областного Совета народных депутатов

Пролетарии всех стран, соединяйтесь!

КУЗБАСС

Газета выходит с 7 января 1922 года

187 (20117).

Среда, 15 августа 1990 г.

Цена 3 коп.

Строительный комплекс:

стагнация нарастает

Сегодня в Кузбассе наблюдается высокая социально - экономическая напряженность. Проводимые меры по ее ослаблению не дают результата. Одной из главных причин этого является продолжающаяся недооценка капитального строительства, от которого в первую очередь зависит поднятие уровня благосостояния людей, успешное развитие народного хозяйства.

Пренебрежение длительное время наращиванием мощностей строительного комплекса области, переводом его на новую индустриально - экономическую основу сегодня оборачивается большими потерями при вводе новых современных производств и особенно объектов социальной сферы. А это тормозит перестройку, негативно сказывается на проведении государственной политики по выходу из тупика. В результате и ранее недостаточные объемы сдачи жилья и непроизводственных учреждений в прошлом году еще снизились. область продолжает находиться на последних местах в РСФСР по обеспеченности квартирами (очередь на получение жилья перестала уменьшаться и составляет 230 тысяч человек), школами, поликлиниками. На критическом пределе обеспечение теплом, водой, очистными сооружениями.

Нужны немедленные меры по поднятию отрасли, престижа профессии строителя, без этого не прекратится усиливающийся отток рабочих кадров, не произойдет стабилизации в строительном комплексе, а, следовательно, будет продолжаться деградация строительства, что приведет к непредсказуемым последствиям.

Ведь сегодня ни руководитель, ни трудовой коллектив, не являясь собственником своего предприятия (организации), оставаясь только производителем, не отвечают непосредственно своим имуществом за эффективность труда, не дают нужной отдачи в интересах области. В настоящих условиях, чуть ли не производственной анархии, когда никто никому не подчиняется, когда нет системы увязки деятельности всех участников строительного процесса, все больше промпредприятий, исходя из сугубо личных интересов, продает свою сверхплановую продукцию по прямым договорам не тому, кому надо для общей пользы трудящихся Кузбасса. Сложился парадокс — при производстве в регионе многих миллионов тонн цемента и древесины строители области постоянно испытывают «голод» в этих материалах. Дело доходит до натурального обмена, а это при нынешних несбалансированных ценах на продукцию и неэквивалентном спросе на нее крайне отрицательно сказывается на делах в строительстве. **Срочно требуется внедрение такой системы, чтобы предприятия стройматериалов области сами стремились направлять продукцию строителям, заимев от этого выгоду для своих трудовых коллективов, но система не выработана.**

Оставляет желать лучшего состояние производственной базы строителей. Деньги на ее реконструкцию не осваиваются, оборудование централизованно не поставляется. На сегодняшний день она морально и физически устарела. Основные средства изношены наполовину, ежегодно выбытие их значительно опережает обновление, а это неуклонно ведет к снижению строительного потенциала Кузбасса.

Грубейшая недооценка значимости строителей привела к тому, что в области крайне плохо решаются вопросы улучшения их жилищно-бытовых условий, снижения затрат ручного труда — им занята половина рабочих (больше всех в народном хозяйстве), повышения уровня заработной платы, увеличения продолжительности отпусков.

В текущем году положение в строительстве продолжает ухудшаться. На это, конечно, повлиял окончательный отход от хозяйственных дел партийных органов, но в большей мере сказались старые методы работы Советов. Отрасль стала неуправляемой, коллективы предоставлены сами себе. Крайне медленно внедряются новые формы хозяйствования (концерны, аренда, ПСО, кооперативы), не создан единый областной орган координации действий всех участников, не налажена дисциплина отношений.

За январь — июль 1990 года построен лишь 31 процент годового плана жилья, что на 20 процентов меньше прошлого д н е г о уровня. Не обеспечен предусмотренный ввод целого ряда школ и детсадов, двух поликлиник.

Не достигли выполнения установленных планов строительно - монтажных работ на непроизводственном строительстве практически все подрядные организации городов и сельских районов.

Если такое отношение будет продолжаться и дальше, в конце года может произойти катастрофа — полный провал пусковой программы, дальнейший рост незавершенного строительства, которое достигло по области на 1 июля этого года почти три миллиарда рублей и в полтора раза превышает приемлемый уровень. Число одновременно строящихся объектов составляет несколько тысяч. По ним распыляются ресурсы, поэтому в несколько раз превышаются нормативные сроки их сооружения, остается очень большим количество неустановленного из-за этого оборудования, в том числе импортного.

Выход — в быстрейшей разработке программы возрождения капитальн о г о строительства в Кузбассе и начале реализации ее уже в текущем году. Прежде всего необходим перевод с промышленных «долгостроев» (которые ввиду устарелости даже после окончания не добавят области престижа) людей, материально-технических ресурсов на социальные стройки, резкое увеличение отдачи селу строительных материалов на сооружение объектов хозспособом.

Хотелось бы, чтобы вновь избранные местные Советы ускорили проведение мер и механизма стимулирования строителей за работу на более трудоемких гражданских объектах, котельных, очистных сооружениях, школах, медицинских учреждениях. Надо найти пути компенсации непроизводительных затрат у строителей, оказать помощь техникой за счет фондов области, оснастить новым оборудованием и средствами малой механизации путем организации массового изготовления их на машиностроительных заводах и в цехах Кузбасса. Большой помощью могло бы быть окончательное решение вопроса полного обеспечения строителей материалами, выпускаемыми в области.

Нужны приоритет строителей в улучшении их жилищно - бытовых условий, создание единой системы управления строительным комплексом, в увязке ее с интересами всех участвующих трудовых коллективов, необходимостью быстрейшего перехода на новые экономические отношения.

И очень нужно, чтобы партийные организации в резко изменившихся условиях и функциях своей деятельности не только усилили разъяснение в трудовых коллективах, среди коммунистов важности неотложного проведения мер по выходу капитального строительства из стагнации, но и практическими делами повседневно помогали решать это всенародное дело.

Б. РОСТОПОВ,
заслуженный строитель РСФСР.

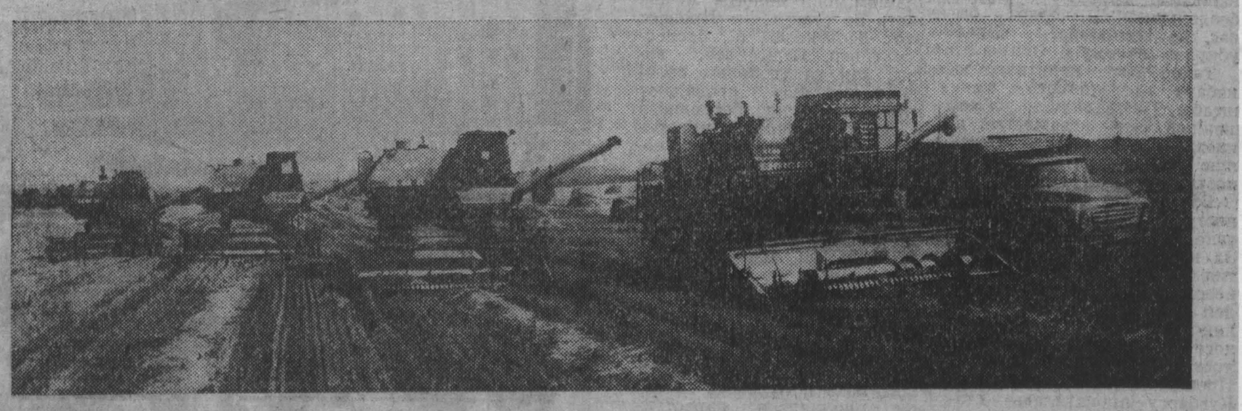

страда-90

«Хорошее начало — половина дела» — гласит народная пословица. За первую декаду августа механизаторы совхоза «Ягуновский» убрали урожай с площади более 900 гектаров, намолотив около 1800 тонн зерновых. Как и в прошлом году, с первых дней уборки в хороший ритм вошли комбайнеры Дмитрий Хонин, Виктор Осокин, Петр Калистратов, Леонид Глотов.

НА СНИМКЕ (слева направо): комбайнер Д. Хонин, главный агроном совхоза В. Бушмин, комбайнеры В. Осокин и П. Калистратов обсуждают оперативный план действий; идет подборка валков ячменя; Л. Глотов.

А. СЕЛИКОВ,
В. ЯЗЫЧЕНКО (фото).

официальный отдел

РЕШАЮТ ДЕПУТАТЫ

С заседания президиума областного Совета

Итак, за работой президиум областного Совета. В него, как известно, кроме председателя Совета и его заместителей, входят председатели постоянных комиссий. Сегодня пятое по счету заседание. Право, невелик еще опыт у этого новорожденного органа власти.

Знакомлюсь с повесткой дня: как организовать и провести республиканскую научно - практическую конференцию «Проблемы и пути улучшения работы предприятий в условиях перехода к рыночной регулируемой экономике». На подходе и другое важное мероприятие — первая областная конференция национальных обществ и представителей национальностей Кузбасса. Надо, наконец, решить и нашумевший вопрос о восстановлении на работе А. Газизова, бывшего главного инженера киселевской шахты «Красный Кузбасс». Требуется определить свою позицию в связи с решением бюро обкома КПСС о резолюции сессии облсовета об имуществе КПСС. Вопросы жизненно важные, затрагивающие интересы многих.

Что мне, человеку, впервые попавшему на заседание президиума, показалось здесь примечательным? Деловитость подхода при рассмотрении вопросов, непредвзятость и непривычное в нынешние времена единство. Смею предположить, что депутаты не ошиблись, избрав такой состав президиума.

Как лучше провести республиканскую научно-техническую конференцию? Намечен срок — 20—22 сентября. Утвержден оргкомитет во главе с ректором КузПИ М. С. Сафохиным. Надо узнать мнение кузбассовцев о путях перехода к рынку. Это следует сделать с помощью гор- и райисполкомов. Теперь — расходы. 20 тысяч. Не много ли? — сомневаются депутаты. Нет, утверждает ведущий инспектор облисполкома Л. И. Лиходед, из разных городов республики прибудет немало гостей, все затраты предусмотрены сметой. Ничего лишнего.

Депутаты считают деньги. Принцип разумной экономии — принцип деловых людей. Можно быть уверенным, что члены президиума не потерпят необоснованных трат народных денег.

Национальные проблемы не обошли Кузбасс. Шорцы и телеуты оказались в непростой ситуации: не имея своих территориальных образований, они отстали и в культурном, и экономическом развитии. В Кузбассе на тысячу жителей—45 специалистов с высшим образованием, среди шорцев только семь, со средним специальным — 113 и 19. Примерно такая же картина и среди телеутов. С таким положением дальше мириться нельзя. Проблема осложняется и тем, что уровень обучения в школах там низок, выпускники не могут поступить в вузы.

Решено создать подготовительные отделения для поступления в вузы при университете и Новокузнецком пединституте. Отбор кандидатов поручить гор- и райисполкомам.

Читателям «Кузбасса» уже известна затянувшаяся история с А. В. Газизовым, бывшим главным инженером шахты «Красный Кузбасс», который, чтобы привлечь к своей судьбе депутатов, во время работы сессии облсовета в июле объявил голодовку. Комиссия по социальной справедливости, возглавляемая депутатом В. И. Налетовым, изучила вопрос. Газизов был уволен в июне прошлого года за нарушение правил техники безопасности. Областная прокуратура признала увольнение неправомерным и дважды опротестовала его. Киселевский горсовет и облисполком тоже рекомендовали отменить решение. Безрезультатно: совет арендаторов шахты против. Наконец в мае сессия областного Совета принимает решение восстановить на работе Газизова. Решение вновь проигнорировано, и Газизов объявляет голодовку.

На последней сессии в июле депутаты потребовали отчета председателя правления арендного производственно-коммерческого объединения «Облкемеровоуголь», депутата А. П. Зайцева: почему он не выполнил решение сессии — не отменил приказ директора шахты? Но А. П. Зайцев на сессии отсутствовал по неизвестным причинам. Принимается жесткое решение: объявить недоверие генеральному директору.

После этого на «Красном Кузбассе» состоялась конференция трудового коллектива. Было проявлено завидное упорство, достойное лучшего применения: оставить в силе приказ директора шахты об увольнении Газизова. Кроме того, шахта намерена выразить протест, «в любой форме, выбранной коллективом, против диктата областного Совета».

Возникла беспрецедентная ситуация: конфронтация коллектива шахты с новым органом власти. Члены президиума настояли, чтобы воля депутатов была выполнена. Никто не навязывает шахте неугодного главного инженера, да и сам Газизов не настаивает на продолжении своей работы на этой шахте. Человек должен быть восстановлен на работе, ему выплачена компенсация за вынужденный прогул, после чего он найдет себе другое место работы. Но конфликт пока не исчерпан. Можно только надеяться, что благоразумие все же возьмет верх.

Рассмотрен и такой каверзный вопрос — об упразднении органов народного контроля. Упразднили. Народных контролеров больше не существует. Но от этого безобразий во всех сферах нашей жизни не убавилось. Областной Совет, как сообщил председатель А. Г. Тулеев, буквально завален жалобами трудящихся. Но разбирать их некому. Депутатский контроль пока не сформирован. Воистину, ломать — не строить! Что делать? Депутат Н. К. Крушинский, не успевший поработать председателем областного КНК, предлагает временно освободить от основной работы трех депутатов, чтобы они смогли заняться разбором жалоб. Мера, разумеется, половинчатая. Но иного выхода у членов президиума не остается.

Члены президиума впервые столкнулись с незнакомой им ситуацией: регистрацией общественных организаций. Что в их компетенции и что должны регистрировать другие органы? Не ясно, особенно наглядно это проявилось при регистрации создаваемой газеты Кузбасского детского фонда имени Ленина и НПО «Карболит». Для регистрации был представлен устав будущего печатного издания. Но выяснилось, что устав — внутреннее дело редакции, и президиум облсовета не должен вмешиваться. Регистрировать газету? Но и это по закону не в компетенции президиума. В конце концов пришли к выводу: зарегистрировать редакцию газеты.

Обстоятельно, взвешенно рассмотрен вопрос об имуществе КПСС. Решение об этом опубликовано в «Кузбассе».

В. [illegible]

собкор диктует в номер

СПОРТИВНЫЕ НЕФОРМАЛЫ

В Мариинском лесотехникуме начала действовать система диагностического прогнозирования и контроля за физическим состоянием здоровья, разработанная и внедренная центром «Здоровье» Кемеровского государственного университета.

Появилась она здесь не случайно. Техникум, помимо своего основного профиля, давно и прочно завоевал репутацию мощного центра физической культуры области. Руководитель цикла физвоспитания Б. В. Гридаев, преподаватели Ю. А. Степучев и В. П. Машков пришли в лесотехникум в годы, именуемые сегодня застойными. Даже самый молодой тренер В. И. Россинин воспитан, казалось бы, застойным временем. Временем, когда никого не интересовало, что ты на самом деле сделал полезного для общества, а хвалили лишь за умение отчитаться. И то, что именно в тот период в Мариинском лесотехникуме показуха физической культуры сменилась настоящим воспитанием у учащихся потребности к физическому развитию, спорту, заслуга этих влюбленных в дело, высококлассных специалистов.

...Гридаев открывает свой малый спортивный зал. Постороннему человеку, наверное, он покажется и в самом деле малым и скромным. В проекте техникума его не было — его построили учащиеся во главе со своими тренерами и преподавателями. Рядом теми же руками построен пятидесятиметровый тир. Недавно здесь же появился и тренажерный зал на месте бывшей раздевалки. Даже самый большой спортзал для игр со световым табло в свое время был увеличен вдвое за счет каких-то подсобных помещений. А сейчас переоборудуются помещения для сауны, комнаты психологической разгрузки.

Здесь же и установлено диагностическое оборудование на базе микро-ЭВМ, позволяющее вести физическое воспитание, оздоровление ребят не просто грамотно, а на серьезной научной основе. Образно говоря, ученые-физиологи КемГУ дали местным специалистам [illegible] ные глаза и уши, которые внимательно следят за каждым спортсменом, давая их наставникам свои советы и подсказки по оптимальным режимам физических нагрузок. Сегодня тренеры техникума благодаря внедренной системе, с помощью экспресс-анализа, имеют возможность получать моментальный «физиологический портрет» любого из своих подопечных. Для спортивных работников это бесценный инструмент. Однако не только для них.

Недавно при техникуме начала действовать группа оздоровительного бега для всех желающих — пролог создаваемого здесь Клуба здоровья. И тут электронный контроль за состоянием физического здоровья незаменим.

В Мариинске недаром шутят, что вывеску «Лесотехникум» можно с успехом заменить на «Спорттехникум». И действительно, разве плохо, что будущие работники лесной промышленности будут хорошо подготовлены не только профессионально, но и физически?

В. КАРМАНОВ.

г. Мариинск.

ОТ РЕДАКЦИИ. Эта информация дает нам повод напомнить о том, что «Кузбасс» уже не раз писал о том, что программа «Здоровье», внедряемая учеными КемГУ, находит все больше поклонников среди тех, кто по-настоящему обеспокоен проблемами оздоровления населения и трудящихся области. Мы рассказывали неоднократно об эффектах ее применения.

На днях сотрудники кафедры физиологии КемГУ сообщили нам, что они внедряют такую же систему в профилактории политехнического института, заключили договор с профилакторием «Шахтер Кузбасса», где будет организован мощный диагностический реабилитационный центр.

Приятно отметить, что такой прорыв нашей кузбасской науки в практику оздоровительных учреждений касается прежде всего человека как такового, его здоровья, физической культу- [illegible]

ПРИКАЗ: ЕХАТЬ ДОМОЙ!

Из Баку в Кемерово возвратилась специальная моторизованная часть милиции

На вопросы нашего корреспондента отвечает командир части внутренних войск В. И. АРХИПЕНКО:

— Валерий Иванович, чем вызвано возвращение части домой, ведь положение в Азербайджане продолжает оставаться сложным?

— Мы люди военные, подчиняемся приказу. Министр внутренних дел В. В. Бакатин издал приказ о возвращении наших ребят на место дислокации, и мы его выполнили. А причина тут, думаю, понятна: в Кемерове, да и во всем Кузбассе криминогенная обстановка напряженная. Надо наводить порядок у себя дома. Мы это только приветствуем: возобновится учеба военнослужащих, наладится их быт. Свои основные обязанности будем выполнять в областном центре, но при необходимости и в других городах и районах Кузбасса.

— Сколько времени эта часть не была дома?

— Два с половиной года. Эту часть бросали в самые горячие точки — Фергану, Закавказье.

— Могли ли там обойтись без вас?

— Едва ли. Например, в Баку объявили чрезвычайное положение. Власть временно переходит к военному коменданту. Но в такой ситуации без поддержки войск он не сможет эффективно действовать.

— Ребятам приходилось сталкиваться с вооруженными группами?

— Бывало всякое. Но оружие, к счастью, применять не пришлось. Солдаты патрулировали улицы, дежурили на контрольно-пропускных пунктах, проверяли у граждан наличие оружия. В последнее время охраняли железнодорожные мосты. Убитых и раненых нет.

— И все-таки непросто было жить и действовать в обстановке, когда на каждом шагу тебя подстерегает опасность...

— Но ведь и дома мы подвергаемся не меньшей опасности — дело-то имеем с преступниками! Через несколько дней мы приступаем к охране общественного порядка на улицах Кемерова. Несомненно, это скажется положительно на ситуации в городе.

В. КЕРЖЕНЦЕВ.

рабочий контроль

Прячут как могут

Теперь, по прошествии времени, думаю, что совершила оплошность, согласившись войти в группу рабочего контроля по проверке предприятий торговли орса Западно - Сибирского геологоуправления Шалымской геолого - разведочной экспедиции.

Чем дальше, тем больше у нас недругов среди торговых работников, а безрезультатное составление актов о сокрытии продовольственных товаров наводит уныние.

Не буду перечислять прежних фактов, назову несколько последних.

Составив акт от 16 мая на сокрытие продовольственных товаров, мы вынуждены были вызвать работников ОБХСС: продавец Г. П. Афонина отказалась выносить в продажу тушенку и гречневую крупу. Из ОБХСС никто не приехал. Объяснение такое: конец рабочего дня. Начальник ОБХСС А. И. Васюнов явился только на следующий день к 11 часам после наших неоднократных звонков. К этому времени сокрытые продукты из магазина исчезли, их вывезли вечером. И все-таки Васю- [illegible] нарушений, строго отчитал за безобразия продавцов, грозился наказать, а нас похвалил: «Молодцы, золотое дно ковырнули!»

Это было 17 мая. Он взял объяснительные с членов рабочего контроля, закрыл на учет магазин-ларек. А учет провели без нашего и его участия работники конторы орса ЗСГУ. Проверили фактуру, обнаружили за 14 мая перечень отфактурованных, но так и не поступивших на прилавок продуктов.

Ждем результата месяц, второй. Известий никаких. Звонили несколько раз тов. Васюнову, тот отмахивается: мол, неизвестно, кто попутан, то ли начальник орса т. Бучевский вместе с нашим профсоюзом, то ли еще кто. Мер не принято.

Еще факт. В магазин № 35 поступает колбаса копченая. Ее прячут как могут. Поскольку на этот продукт идет отдельная фактура, то удобно ее скрыть, нам не показывать. Случайно мы узнали о привозе сюда 48 кг копченой колбасы. В продажу не поступило ни одного килограмма. Вызвали представителя ОБХСС. Приехал т. Драйт. Затем он нам объяснил, что 38 кг оставлены для участников войны, а десять оказались скрытыми от покупателя. Но он разрешил пять килограммов взять работникам прилавка, а пять пустить в продажу. А вообще-то он не считает сокрытие десяти кг колбасы нарушением и просит больше «по пустякам» их не беспокоить. Кстати, почему нам-то разнарядки на обслуживание ветеранов не показали? Чего боялись?

Позвольте спросить: нужна ли наша работа? Если все оборачивается против нас, если мы занимаемся пустяками? Три месяца впустую ждем принятия мер к продавцу Афониной. Строим догадки: почему, как только выходим на заведующую продуктовой базой З. И. Леушину, словно дверь какая захлопывается, никто не решается ее наказать, все ей сходит с рук?

Люди спрашивают о результатах проверок. Говорят: как воровали, так и будут воровать, не тратьте зря нервы. Иные нас же и обвиняют: «Раз не принимают мер, значит, сами берете».

С. КОЛЕСНИКОВА,
член рабочего контроля.

г. Таштагол.

из центральной прессы: «Рабочая трибуна»

ЗАБАСТОВКИ: ИСТОКИ И УРОКИ

Предел терпения

В Кемерове стояла духота. Разгар короткого сибирского лета. Припекало не только на солнце. Шли горячие дебаты на очередной сессии областного Совета народных депутатов, на совещаниях совета рабочих комитетов. Жарко в трудовых коллективах, на страницах местных газет. Высокая политическая температура раскаляла некоторые горячие головы до предела.

Лучший способ излить страсти — выйти на центральную площадь города с плакатом. «Долой КПССовцев», — читаем на одном из них. На другом надпись из арсенала 1937 года: «Врагов народа — к ответу». «Судить их, вешать надо» — это уже не плакат. Это истошно орет дышащий перегаром детина. Слышны и другие голоса: «Совесть бы поимели! Такое понаписать! Торчат здесь, бездельники! В колхоз бы вас, на комбайны! Хлеб убирать некому!»

Такое вот политическое кабаре нестоличного масштаба. Плюрализм, замешенный на невежестве, а иногда и злобе — на тяжелую жизнь, на безысходность.

Второй год бурлят, лишь иногда затухая, политические страсти в Кузбассе. За ними — годы, десятилетия копившегося в людях недовольства жизнью. Предел человеческому терпению наступил летом прошлого года, когда страна содрогнулась от забастовок. Прошел год, и вновь по Кузбассу прокатилась стачечная волна, правда, не такая мощная, как в прошлом году. Последняя ли? Здесь трудно быть оптимистами. Попытаемся все же осмыслить, что происходит на самом деле в угольном крае.

Мы побывали на нескольких шахтах, встречались с шахтерами и партийными работниками, активистами рабочих комитетов и представителями Советской власти, интеллигенции. С кем бы ни говорили, повсюду натыкались на один и тот же неизменный вопрос: почему богатейший уголок земли, фактически сибирский Кувейт, в недрах которого вся таблица Менделеева — уголь, железная руда, золото, сырье для производства цемента и алюминия, ртуть, урановые руды, — почему он влачит жалкое существование?

Ответ известен. Он в колониальной политике ведомств, сводившейся к хищнической схеме: побольше урвать от региона дешевого сырья и до предела ограничить ресурсы на благоустройство. Какие только «стройки коммунизма» не разворачивались в Кузбассе! Только на строительство Крапивинской плотины угрохали, может, полмиллиарда, может, миллиард. А отдача? Обмелевшая река Томь. Все шахты были обложены трудовой повинностью во время недавнего строительства углепровода от города Белово до Новосибирска. Вкладывали туда средства за счет соцкультбыта. А что получилось? Не хочет работать углепровод. И никто не ответил за подобное хозяйственное безрассудство. Что получилось в итоге? В совокупном общественном продукте Кемеровской области доля промышленного производства приблизилась к 90 процентам! Этот монстр съел все. По обеспеченности жильем богатейший край занимает 42-е место среди областей России, школами — 70-е, медицинскими учреждениями — 66-е. Из области началось массовое бегство населения: за последние 10 лет выехали около миллиона человек — треть жителей.

Конечно, в поисках лучшей доли сюда постоянно прибывают люди новые. Но и они, хлебнув местного «достатка», вскоре собирают пожитки. Иначе и быть не может. Молодой человек, придя на шахту и обзаведясь семьей, сможет получить квартиру лишь через 12,5 лет. Это в среднем. Есть угольные предприятия, где очередь может длиться... полвека. Сейчас в очереди на жилье каждый третий горняк.

Кто же купался в богатствах Кузнецкого бассейна? Центральные ведомства — монстры. Они требовали от региона доходов и только доходов, а значит, нескончаемых жертв. Все остальное побоку: природа, люди, их повседневный быт. Система выкачивания денег наиболее зримо проявилась в стратегии Минуглепрома на резкое увеличение открытых разработок. Еще из школьных учебников экономической географии мы помним, с каким умилением там описывается возможность добывать в Кузбассе уголь прямо из карьеров.

Но для кого дешев уголь из разрезов? Только не для местных жителей. Ведь о восстановлении разрушенных земель и речи десятилетиями не велось. Земля-то для Минуглепрома не своя, министр и его дружина сидят в Москве, и она далеко. Здесь же — хоть трава не расти. Не растет ничего. Навеки погиб в глиняных отвалах сибирский чернозем, приравниваемый по земельному кадастру к украинскому. В свое время кузнецкий крестьянин успешно конкурировал первоклассным зерном на мировом рынке.

Для понимания событий, имевших место в июле прошлого и нынешнего года, заглянем на несколько лет назад, когда руководители области, ученые стали осознавать, что пора положить конец диктату ведомств, разграблению края. Люди начали понимать, что от постоянного прироста планов угледобычи, спускаемых Госпланом и Минуглепромом, они никогда лучше жить не станут. Процесс этот бесконечен и бесперспективен. Ведь все видят, как на угольных складах ежегодно пропадают миллионы тонн бесценного и невосстановимого минерала, добытого соленым потом горняков. Так зачем же наращивать годовую добычу до 350 и даже 500 миллионов тонн — и на такие «рубежи» замахивались центральные ведомства, — если далеко не все из добываемых сейчас 160 миллионов тонн вывозится? И что имеют от всего этого местные жители?

Еще до забастовки прошлого года в Кузбассе повсюду ощущалась нарастающая волна глубокого несогласия с такой хозяйственной политикой. И уже тогда люди предлагали выход из критического состояния, в основе которого — самостоятельность региона. Предлагалось взять у государства (не у Минуглепрома) недра и основные средства производства в аренду и хозяйствовать самостоятельно.

Партийные и советские органы Кузбасса сделали попытку призвать к благоразумию центр и принять специальное постановление Совмина СССР по региону. Но дело, как всегда, погрязло в бесконечных согласованиях. Горняцким же городам бассейна — а их в области 13 — нужна была лишь искра, чтобы воспламениться. Первая вспышка произошла в апреле прошлого года, когда на одиннадцати предприятиях — и не только угольных — забастовали участки. Требования местного характера: бытовая необустроенность рабочих мест, недовольство конторскими служащими, получающими зарплату, не соответствующую своему вкладу. И уже подспудно выплескивалась мысль о недоплатах рабочим основных профессий. Звонок прозвенел.

Как на него отреагировали?

На заседании бюро обкома партии было принято решение о невозможности коммунистов участвовать в забастовках — это грозило им исключением из партии. О губительности для авторитета партии этого скоропалительного решения мы скажем позже.

Более радикально поступил пленум облсовпрофа. Он признал справедливость всех требований бастующих. «Наверх» пошли соответствующие запросы. А что же Минуглепром СССР, ЦК отраслевого профсоюза? А ровным счетом ничего. Молчание. В лучшем случае — отписки. И тогда на авансцену вышли горняки шахты им. Шевякова в Междуреченске, директор которой проигнорировал элементарные требования рабочих.

Результаты известны: ни местные власти, ни тем более центральные палец о палец не ударили, чтобы хоть что-то изменить к лучшему.

10 июля шевяковцы в забой не спустились. На следующий день на площадь перед горкомом партии вышли все шахтеры Междуреченска. 12 июля остановились шахты Новокузнецка, 13-го — Прокопьевска.

Это не было стихийное выступление. Подтверждение тому — оперативное создание стачечных комитетов, о которых мы забыли с дореволюционных времен. Комитеты возглавили весь ход забастовки и в концентрированном виде донесли до правительственной комиссии, прибывшей в Кузбасс, требования трудящихся области.

Комиссия уехала, увезя с собой подписанный с региональным забастовочным комитетом протокол из 44 пунктов, а также тяжелые впечатления о житье-бытье кузбасских шахтеров. Выступая по телевидению, Н. Рыжков, помнится, сказал: так, как живут люди в городах этого региона, дальше просто жить нельзя. Вспоминается еще и настоятельное обращение премьера к народным депутатам с просьбой дать правительству поработать.

Прошел год. Как поработало правительство хотя бы с обязательствами по выполнению требований сибирских шахтеров? Да так, что там, как, впрочем, и в других угольных регионах страны, вновь вспыхнули забастовки и митинги. И требования на этот раз уже имели иной характер — политический. Главное среди них — отставка союзного правительства. Можно поразному к этому отнестись. Если каждый регион, каждая отрасль начнут упорствовать на таких отставках, то у нас и правительств не напасешься. Но понять мотивы требований можно. И нужно. Потому что когда упорно не решаются проблемы в экономике, тогда разговор переходит в политическую плоскость неизбежно. Не всегда эта плоскость имеет отношение к насущным вопросам жизни бастующих. Подсказана она нередко с чужого голоса. Ну, например, такое — национализация имущества КПСС и ВЦСПС, деполитизация КГБ, МВД, армии, школы, прессы. Не думаем, что если бы это требование вдруг удовлетворилось, то на Кузбасс снизошло бы всеобщее благоденствие.

Последняя забастовка закончилась так же организованно, как и началась. Каждое предприятие само определяло длительность остановки производства — два часа, шесть часов или сутки. Многие коллективы, выразив в резолюции поддержку бастующим, не останавливали рабочий процесс.

О чем это говорит? Думаем, все-таки о высокой сознательности нашего рабочего класса, о том, что ему изрядно надоело бесконечное митингование на площадях и в колонных залах.

— Что толку бастовать-то? — говорил нам горнорабочий шахты «Березовская» Вячеслав Клименков. — Все равно жизнь не улучшается. А много ли нам надо? Мясца бы побольше да спину чем-нибудь закрыть. Ну, может, пивка холодного кружку после смены.

С мясцом сейчас вроде получше, но надолго ли? О пивке мы молчим. В очереди за ним можно и без головы остаться. Не говоря уже о крепких напитках. На весь город Березовский с 53-тысячным населением один магазин винно-водочных изделий.

Да, люди слишком многого не требуют. Они хотят жить по-людски. А жизни такой все нет и нет, она все откладывается и откладывается. И столь «спокойная» последняя забастовка — это, можно сказать, еще один шанс руководителям страны на решительный слом административно-командной системы. Может быть, последний шанс.

Получка или подачка?

Так почему же нет жизни в Кузбассе? Потому что она как бы дарится сверху, из Москвы, из Минуглепрома СССР. Мертвой хваткой держат министр и его «штаб» кузбасских горняков. Потому и не выполняются основные требования еще прошлогодней забастовки. Людей просто водят за нос, отделываясь обещаниями и постановлениями. Сколько их было за последний год! Пусть запасется читатель терпением, мы все же перечислим несколько громогласных бумаг.

20 августа 1989 года. В газете «Кузбасс» публикуется проект концепции эксперимента по переходу области на региональный хозрасчет.

24 октября. На страницах той же газеты появляется проект постановления Совета Министров СССР о проведении эксперимента по переводу Кемеровской области на самоуправление и самофинансирование.

4 января 1990 года. Совмин РСФСР — «О первоочередных мерах по переводу области...». Дальше — вновь самоуправление и самофинансирование.

14 января. Дуплетом выстреливают новое постановление на эту же тему союзный и республиканский Совмины.

20 января. «Кузбасс» публикует два постановления Совмина СССР — «О социально-экономическом развитии Кемеровской области в 1991—1995 годах» и «О неотложных мерах по развитию здравоохранения в Кемеровской области в 1990—1995 годах и на период до 2000 года».

Кому не позавидуешь, так это правительственным чиновникам, столько корпевшим за письменными столами. Но что от этого имеют трудящиеся Кузбасса? Лишь два «счастливчика» — разрез «Черниговский» и крупнейшая в стране шахта «Распадская» буквально с боем вырвали у министра М. Щадова право на аренду. От Кузбасса отмахивались в Москве как от назойливой мухи, предпочитая разговаривать с шахтерами только в эпистолярном стиле. Лишь в начале этого года по требованию регионального совета рабочих комитетов, облисполкома, обкома партии и облсовпрофа в Кузбасс приехала новая правительственная комиссия во главе с заместителем Председателя Совмина СССР Л. Рябевым.

— Мы долго анализировали с товарищем Рябевым ход выполнения прошлогоднего протокола, — говорит председатель регионального совета рабочих комитетов В. Голиков. — Он был согласен фактически по каждому пункту. Однако в целом итоговый документ по результатам проверки так и не подписал.

Вот тебе, бабушка, и Юрьев день! Твердо стоит правительство на своем. Никак не хочет дать региону вольную — даже в порядке эксперимента, о котором черным по белому было написано в уже упоминавшемся январском постановлении Совмина СССР. Одна рука подписывает право на экономический эксперимент, другая его перечеркивает.

Одних бессилие озлобляет, вынуждает идти на крайние меры, вот почему и вспыхнула 11 июля политическая забастовка. Другие теряют всякую веру, опускают руки. И принимают, может быть, самое тяжелое решение во всей своей жизни: уходят из партии коммунисты. Причем, как отметил секретарь парткома шахты «Березовская» В. Демидов, в первую очередь сдают партбилеты люди честные, ранимые, активисты. С начала года в партком поступило 28 заявлений с просьбой исключить из партии.

При нас сдавал секретарю свой партбилет один из заместителей начальника участка шахты. «Разуверился во всем», — сказал он.

Неверие. Ну что может сделать наш простой коммунист, наш партком, даже наш поселковый Совет народных депутатов, если фактическая власть пока у ведомств?

— ...Отнюдь не у партии, как это некоторые представляют, — с горечью говорил усталый парторг шахты с 48-летним трудовым стажем Василий Феофанович Заворин. — Власть сегодня у того, кто распоряжается нашими деньгами. Мы вроде бы на аренде. А все равно вмешиваются сверху, лезут в детали: сколько добывать, как добывать. В бедах наших виноваты только ведомства. А все сваливают на партию. Чтобы хоть что-то сделать для области, секретарь обкома всегда вынужден был ехать в центр с протянутой рукой. Возьмите хотя бы наш шахтерский поселок Грамотеино. 17 тысяч человек живут в нем. И нет ни одного клуба. Зачуханные, полуразвалившиеся магазины. Грязные улицы, разбитые тротуары. Да если бы наша шахта могла в год хотя бы 10 процентов прибыли перечислять исполкому, получилась бы сумма в 7 миллионов рублей. Строй, ремонтируй. Так никто же не даст! Надо же кормить чиновников.

Во многом подтвердил мысли Василия Феофановича и наш разговор с первым секретарем Кемеровского обкома партии А. Г. Мельниковым.

— Проходят годы, — говорил он, — пять лет перестройки позади, а область фактически занимается экономическим самоедством. Попробую объяснить. Например, угольный разрез должен выдать на-гора 60 миллионов тонн угля. Чтобы их добыть, надо перелопатить 460 миллионов тонн породы. В этом процессе участвуют мощнейшая техника — «БелАЗы», экскаваторы. Получили 60 миллионов тонн, пустили на электроэнергию, металл. А из металла делаем новую технику для добычи угля. Не лучше ли было бы закрыть производство ради производства? Но ведомства на это не идут.

Как ни поверни трудные проблемы Кузбасса — все упирается в одно: лишение трудящихся возможности самим распоряжаться плодами собственного труда. Хотя, конечно, вопрос самостоятельности — дело не такое простое, как может показаться на первый взгляд. Вся беда в низких ценах на уголь. Тонна стоит менее 20 рублей. На мировом рынке — 50—60 долларов, кокс доходит до 300 долларов. При такой обдираловке не каждая шахта потянет самостоятельность. И обком партии, и совет рабочих комитетов просили Минуглепром повысить цену тонны угля хотя бы на два рубля. Тогда большинство угольных предприятий окупало бы себя. Вместо этого области с «божьей» ласки подкидывают 400 миллионов рублей дотации на развитие социальной базы.

Хитрая штука — дотация. Сначала шахтеров грабят, а потом с видом доброго дяди подкидывают подачку. Да еще куском хлеба попрекают: мы, мол, вас содержим. И кое-кто этому простодушно верит! Нам рассказывали в совете рабочих комитетов, какие «письма трудящихся» поступают в Кузбасс. В частности, из Краснодарского края: «Мы вас кормим, а вы там бузите!»

Постепенно мы приходим к однозначному выводу: пока существует бастион министерств и ведомств, рынка нашей стране не видать. Утонет его идея в бесконечных разговорах и дискуссиях. Кто-то возразит: рынок надо регулировать. Конечно, надо. Но не подачками сверху, а умным экономическим механизмом. Скажем, выполнила шахта госзаказ, остальное — в ее распоряжении. Продавай кому хочешь, покупай, что хочешь. Но Минуглепром действует по-своему, — он может лишь разрешить после долгого обивания порогов, скажем, продать в Китай 50 тысяч тонн угля и закупить на них тушенку.

Правдами и неправдами пытается уйти министерство от своих прошлогодних обещаний, проталкивая в Совмине новые хитроумные постановления. Лишь бы наступить на самостоятельность, не дать ей ходу. Вот и не так давно вышло очередное постановление. Оно запрещает переходить на аренду метаноопасным шахтам. Дескать, несознательные эти шахтеры. Начнут гнать сверхплановый уголек и забудут в мечтах о долгожданных консервах про собственные жизни. Из Москвы, дескать, виднее, как работать безопаснее.

Но виднее ли? Допустим, что-нибудь и произойдет трагическое на арендной метаноопасной шахте. Кто будет отвечать? Сам коллектив. У нас ведь что получается? Сколько уже трагических катастроф! А виноватых найти никак не могут.

Встречаются и такие опасения: не приведет ли перевод на самостоятельность к хаосу? Что здесь можно ответить. Хаос уже есть. Невывезенный уголь, застрявшие где-то под Иркутском поезда с товарами первой необходимости. Конечно, переход этого региона к рынку на первых порах может привести и к снижению жизненного уровня. Вот что по этому поводу думает Л. Лопатин, заведующий кафедрой политической экономии Кемеровского мединститута, один из идеологов рабочего движения:

— Конечно, сначала жить будет труднее. И мы, кузбассовцы, разъясняли это членам правительства. Но ведь такое произойдет не по его вине, а по инициативе рабочих комитетов. И они, имея тесную связь с людьми, придут к ним и скажут: «Мужики, надо потерпеть». И получат больше доверия, чем московские политики. А далее, чтобы Кузбасс при переходе на рыночные отношения не вылетел в трубу, мы просили разрешить нам один день в году работать на себя. Все, что в этот день заработаем, будем свободно продавать без вмешательства государства. Представитель Госкомцен объявил наше предложение «бредом сивой кобылы»...

Каша по-министерски

Рабочее движение называет себя независимым. От кого? Наши корреспонденты утверждают, что сегодня в Кузбассе, как, впрочем, и в Донбассе, и в Караганде, все пока зависимы. Зависимы от диктата Минуглепрома.

Один из нас, прибывший в Кемерово из Москвы, отметил свою командировку печатью неизвестной ранее организации — союза рабочих комитетов Кузбасса. Рабочие комитеты, как известно, возникли из забастовочных комитетов. Главная их цель — контроль за соблюдением подписанного в прошлом году протокола между правительственной комиссией и региональным забастовочным комитетом. Структура комитетов довольно проста: предприятия направляют своих представителей в городские советы рабочих комитетов, городские — в региональный кузбасский совет. Люди в этом совете собрались интересные, неординарно мыслящие, настоящие неформальные лидеры в прошлом. А сейчас сорок представителей советов рабочих комитетов стали депутатами областного Совета. И один из лидеров этого независимого рабочего движения, бывший заместитель генерального директора разреза «Кедровский» М. Кислюк, утвержден заместителем председателя облисполкома.

Накануне сессии депутатская группа, объединяющая представителей рабочих комитетов, собрала свое совещание. Никто не был против нашего присутствия на нем. Надо сказать, совещание шло по делу. В спокойной обстановке, демократично обсуждалась тактика действий группы на сессии. Шпаги скрестились по поводу структуры будущего исполкома. Непредвзятый анализ позволяет судить: то, что предложено в проекте структуры, фактически сохраняет прежние подходы к работе исполкома. Вроде и нет речи о переходе к рынку. Вот почему так скрупулезно и критично анализировалась целесообразность той или иной службы, отдела. Приводим дословно некоторые суждения, прозвучавшие на совещании:

— Зачем создавать отдел торговли и услуг? Есть же управление торговли. Пусть себе и работает. А тут — промежуточное звено.

— Значит, прежний аппарат хочет кого-то своего посадить в удобное кресло.

— Но это же денег стоит!

Короче, на сессии предложенную структуру не утвердили. Перенесли вопрос на осень.

Мы спрашивали у В. Голикова, чего удалось добиться совету рабочих комитетов за год их деятельности.

— Мы почувствовали свою силу, люди стали совсем другими!

Да, сила, конечно, есть. В рабочие комитеты идут люди, пытаются найти у них защиту. Эта сила вновь смогла поднять 11 июля часть трудящихся Кузбасса на забастовки и митинги. Силовым давлением «выбила» какие-то блага в виде мяса и тушенки у всесильного центра. Но вот главное — **самостоятельного хозяйствования** — «выбить» не удается. Ни совету рабочих комитетов, ни обкому партии, ни областному Совету народных депутатов.

Не приносящая зримых плодов борьба с центром, увы, выливается в борьбу внутреннюю, в политическую междоусобицу кузбасского масштаба. Среди главных противников В. Голиков назвал КПСС, а именно обком партии.

Почему? Казалось бы, уже и обком не тот. Не занимается он сегодня непосредственными хозяйственными функциями. Но хочешь не хочешь, местные партийные органы с первых дней отнеслись к независимому рабочему движению с настороженностью, а возможно, и с недоверием. Вспомним хотя бы решение о запрете коммунистам участвовать в забастовках. На деле ведь что получается? Партия рабочего класса запрещает этому классу бороться с самодержавием ведомств за свои интересы. Дальше. Проходит конференция Союза трудящихся Кузбасса, но все принятые на ней документы почему-то не находят отражения на страницах областной партийной газеты «Кузбасс». В пику этой конференции проводится другая — советов трудовых коллективов, которую рабочие комитеты воспринимают как акцию аппарата.

О рабочих комитетах, как мы слышали, в партийных органах говорят без симпатий. И не находится лучшего способа борьбы, как пройтись по личностям. В день открытия сессии областного Совета народных депутатов в газете «Кузбасс» вдруг появляется коллективное письмо граждан, касающееся личности В. Голикова. Судьба у этого человека непроста. В молодости попал в драку. Защита от нападавшего кончилась трагически: тот погиб. Вячеслав получил три года условного заключения. Об этом в Кузбассе известно. Но в письме опять сомнения по поводу решения суда, моральной чистоты Голикова.

Как ни печально это признавать, но независимое рабочее движение Кузбасса сегодня занимает направленную антипартийную позицию. Большинство членов регионального совета рабочих комитетов, состоявших в КПСС, вышли из партии. Наиболее ярко антикоммунистический почерк проявился в кампании против партийных комитетов на предприятиях. Кое-где их фактически изгнали в грубой антиконституционной форме. Вот как это происходило на шахте «Инская» о которой мы уже упоминали.

Перед спуском очередной смены в шахту кто-то из рабочих - комитетчиков сказал, что партком на шахте лишний. Кто-то подхватил, гневно заклеймил коммунистов. Они, дескать, во всем виноваты. Поставили вопрос на голосование. Потянулись вверх руки. Руки людей огрубевших от нечеловеческой работы, кому предстояло в очередной раз спуститься в пыль и грязь угольного подземелья. «Долой!» — и все тут. Кого долой? Зачем? Неужели и секретарь парткома, с 1942 года разделяющий беды шахтеров, ответствен за их трудную жизнь? Или члены парткома — такие же рабочие, мастера, как и все остальные?

Несет ли добро трудовому люду Кузбасса такая вот истерия? Не думаем. Время покажет, нужен тот же партком на шахте или нет. Рынок все образует. Но пока рынка еще нет. Пока власть в Минуглепроме. И каждая структура, способная хоть в какой-то мере помогать людям, имеет право на жизнь. Ведь не все голосовали на «Инской» против парткома.

Рабочее движение называет себя независимым. От кого? По-нашему мнению, сегодня в Кузбассе все пока зависимы. И рабочие комитеты, и советы, и партийные органы. Зависимы от диктата ведомств, а конкретно — от Минуглепрома и министра М. Щадова. Что лично сделал он для шахтеров? Предоставил самостоятельность аж одной шахте и одному разрезу? Мы уже говорили, с каким боем добились эти коллективы экономической свободы. Министр ее им просто уступил под давлением снизу. И не больше того. В основе своей второй пункт прошлогоднего протокола — самый главный — остался на бумаге. Не случайно в минувшем январе, когда министр в составе правительственной комиссии приехал в Кузбасс, с ним рабочие комитеты и говорить не стали, потребовали вывода его из комиссии. По сути, оказали недоверие своему верховному руководителю. Ему ничего не оставалось делать, как быть консультантом у руководителя комиссии, заместителя Председателя Совмина СССР Л. Рябева. Не слишком ли накладно для государства в острейшей ситуации иметь консультанта на окладе министра? Но и сегодня министр на коне, вернее, на отрасли: самостоятелен он, а не она. Не здесь ли зарыта собака экономической реформы?

Не выполнил своих обещаний и товарищ Рябев. Любопытный факт. К нему пробились на прием В. Федоров и Н. Жланкин — старшие научные сотрудники Сибирского отделения АН СССР, кандидаты технических наук. Они предложили свои интересные решения для совершенствования экономического механизма угольной отрасли. Это, в частности, перевод предприятий на договорные отношения с государством, минуя министерство, планирование хозяйственной деятельности не сверху, а снизу — от бригады, участка, шахты, гибкие системы оплаты труда по конечному результату.

Товарищ Рябев выслушал, обещал взять шефство над внедрением этих разработок. Прошло несколько месяцев, пишут в «Рабочую трибуну» члены рабочего комитета г. Кемерово, но и после приезда комиссии во главе с Л. Рябевым ничего не изменилось...

Как эпитафию к такому стилю хотим привести следующие слова из письма: «Думаем, что с министерством и конкретно с теми людьми, которые сейчас там сидят, мы кашу не сварим!»

М. БОТЯН,
А. ПАРШИНЦЕВ.

(«Рабочая трибуна» за 9 10 и 11 августа 1990 г.).

гг. Кемерово — Москва.

Кузбасс. Июль 1990-го.

Фото А. Блотницкого.

ВЛАСТЬ ОДНА. ВЗЯТЬ ВЛАСТЬ...

Заметки о важнейших первоочередных проблемах повышения авторитета и укрепления власти городского Совета народных депутатов

Будет или не будет функционировать горсовет как властный орган местного самоуправления — это определится наличием у него всех данных ему Законом о местном самоуправлении и постановлением Совмина СССР и Совмина РСФСР от 12.01.1979 года властных функций по формированию районных и городских бюджетов. Сумеют ли депутаты районных и городского Советов изменить существующую практику максимальной централизации средств в областном бюджете и их распределения без контроля и влияния депутатов горсовета и населения города? Или победит установленный законом принцип зарабатывания средств бюджета снизу, от района, города и делегирование части функций от района — городу, города — области с передачей части средств вышестоящему Совету для организации выполнения переданных функций?

Цена этого вопроса — более 200 млн. рублей в бюджет города, заработанных гражданами, промышленностью государственного сектора экономики и изъятых из городского бюджета решением областного Совета от 21.03.90 г.

Как свидетельствует областное статуправление, по итогам работы Кузбасса за первое полугодие 1990 года, опубликованным в газете «Кузбасс», из 1,5 млрд. рублей прибыли от производственной деятельности всей области в доходную часть областного бюджета направлено 925 млн. рублей, что «...почти вдвое больше такого же периода 1989 года, ...благодаря постановлению Совмина СССР и Совмина РСФСР № 37...».

В то же время доходная часть бюджета Кемеровского горсовета за этот же период выросла только на 6 процента и составила 1,7 млн. рублей. Расходы же областного бюджета за тот же период выросли на 3 процентов и составили 93 млн. рублей, городского — на 26,6 процента и составили 94,3 млн. руб., т. е. темп увеличения расходов городского бюджета практически в два раза ниже областного.

Для окончательного вывода о необходимости изменения дискриминирующего порядка формирования доходной части бюджета городского Совета необходимо провести оценку доли прибыли (дохода) государственных предприятий за первое полугодие 1990 года. По Кузбассу вся прибыль составляет 1,3 млрд. рублей, по г. Кемерово 443,5 млн. рублей, т. е. более 34 процентов. И в то же время доля доходной части городского бюджета от доходной части бюджета области составляет всего 8,8 процента. Если же опустить весь вышеприведенный анализ и определить величину доходной части бюджета города от областного пропорционально доли населения города от населения области, то она должна быть не менее 17—18 процентов.

Очевидно, что городской Совет может справиться со своими функциями, поддерживать нормальную работу всего городского хозяйства, решить перспективу развития города, обладая в полном объеме всеми источниками формирования бюджета на территории города, предусмотренными законом. Сегодня же картина обратная. Дефицит средств до конца текущего года составляет более 30 млн. рублей на нужды социального строительства, здравоохранения, народного образования и т. д. Как в этих условиях Совет будет решать острейшие проблемы сегодняшнего и особенно будущего развития города?

Один пример. Для ввода в эксплуатацию первого энергоблока на Петровской ТЭЦ в 1995 году, без чего далее станет невозможным жилищное строительство в городе, требуется ежегодно выделять на строительство 36 млн. рублей, начиная с 1991 года. «Кузбассэнерго» предлагает финансирование этой стройки осуществлять из средств местного бюджета, ввиду отказа министерства и предприятий города в выделении средств по долевому участию в строительстве Петровской ТЭЦ.

Эта проблема — не единственная, требующая финансирования и капитальных вложений в развитие городского хозяйства. Депутатскому корпусу горсовета еще предстоит взять власть экономическую, что и будет означать, что власть взята не декларативно, а на самом деле.

За первое полугодие текущего года платежи из прибыли (дохода) предприятий государственного сектора экономики в областной бюджет составили 253 млн. рублей и возросли на 110 млн. рублей по сравнению с соответствующим периодом 1989 года. Проследить аналогичную динамику в городском бюджете не представляется возможным ввиду жесткого нормативного регулирования со стороны областного Совета и по этой причине незначительного роста (3,6 процента) доходной части городского бюджета.

Но очевидно, что этот вид платежей в бюджет будет наиболее динамично возрастающим и сегодня, и особенно завтра, в условиях рыночных отношений. По этой причине результаты финансово - хозяйственной деятельности промышленных предприятий будут определять наполненность городского бюджета и в конечном итоге успех или неуспех в деятельности районного, городского Советов народных депутатов.

Предприятия государственного сектора экономики работают в тяжелых условиях под воздействием ряда новых факторов, действующих негативно, разрушающе на итоги их работы, финансовое состояние. Каких?

Первое. Ввиду неравенства нормативов в распределении прибыли и налогов госсектор экономики сегодня не может противостоять переходу кадров рабочих и ИТР в кооперативный сектор экономики, на индивидуальную трудовую деятельность, где за равный или даже менее интенсивный труд получают зарплату в несколько раз выше, чем на госпредприятии. Трудящийся получил возможность продавать свою рабочую силу на более выгодных для него условиях, появился рынок труда. Это привело к потере численности работающих на госпредприятиях области в первом полугодии текущего года по сравнению с аналогичным периодом прошлого года на 25 тысяч человек (1,7 процента от общей численности), а по г. Кемерово на 4128 человек (4,6 процента от общей численности). В то же время численность работающих в кооперативах выросла по области до 50 тыс. человек, а по г. Кемерово до 14,5 тыс. человек (рост на 20 процентов по сравнению с соответствующим периодом прошлого года).

Второе. Разрыв установившихся хозяйственных связей; безудержное нарастание менового обмена в материально-техническом обеспечении производства; потери министерствами, народившимися концернами, консорциумами, ассоциациями союзного и республиканского уровня реальной вертикальной власти распределения ресурсов в масштабах народнохозяйственного комплекса.

Третье. Ликвидация в обкомах и горкомах КПСС отраслевых отделов, которые обеспечивали ранее на межобластном, межрегиональном и республиканском уровнях контроль и оперативное вмешательство в регулирование хозяйственного обеспечения, ритмичность работы предприятий союзного и республиканского подчинения на своей территории.

Четвертое. Консерватизм значительной части руководителей предприятий, партийных комитетов КПСС, СТК, профсоюзных комитетов, не имеющих на сегодняшний день альтернативных (кооперативной, индивидуальной форм деятельности) путей вывода своих коллективов из кризиса устаревших форм производственных отношений и собственности. Ряд крупнейших предприятий и отраслей народного хозяйства города («Азот», «Химволокно», строительный комплекс и др.) превратился в источник кадров для кооперативного сектора.

По этим (видимо, есть и другие) причинам в первом полугодии 1990 г. в промышленности и строительстве города снижены абсолютные и стоимостные объемы производства. В промышленности такое снижение произошло впервые за последние пять лет.

Резко ухудшилось финансово - экономическое положение большинства промышленных предприятий города по сравнению с первым полугодием 1989 года. Задолженность по ссудам банка возросла на 210,5 млн. рублей, или на 37 процентов, и составила 770,4 млн. рублей. По всей промышленности области рост задолженности по ссудам банка составил 284 млн. рублей, или десять процентов, вся задолженность достигла трех млрд. рублей. Как следует из приведенных цифр, львиная доля задолженности по ссудам банков приходится на кемеровские предприятия. Только взаимная задолженность кемеровских предприятий друг другу выросла на одиннадцать процентов и составила почти 35 млн. рублей, 34 предприятия города закончили первое полугодие с убытками от хозяйственной деятельности в 17 млн. рублей. И в итоге, как интегрирующий результат этих кризисных явлений, промышленность государственного сектора области абсолютный объем прибыли за рассматриваемый период снизила на 18 процентов, а города Кемерово на восемь процентов.

В анализе статистики нет количественной оценки потерь местных или областных бюджетов от такой работы. Но очевидно, что они значительны, ориентировочно — десятки миллионов рублей. Отсюда вывод: Совету любого уровня — районного, городского, областного — невыгодно не заниматься детально и вплотную государственным сектором экономики, предприятиями, расположенными на территории Совета. Формы, методы, пути, структурные образования в исполкомах, называ[illegible] на [illegible] решения на [illegible] решений, стабильное получение ими прибыли и как результат — наполненность своего бюджета, вправе решить каждый Совет народных депутатов.

Неблагоприятные тенденции в работе промышленности, снижение объемов вводимого в городе жилья, острота продовольственной проблемы в хозяйстве города налицо. Уже в течение двух лет в процессе реорганизации, изменений функций и сокращений в городском комитете партии ликвидированы отделы промышленности и транспорта, административных органов, строительства и городского хозяйства. Полновесных же по уровню работы в структуре исполкома отделов не создано. В первую очередь, это привело к снижению темпов и объемов работ в жилищном строительстве, на объектах продовольственного и социального комплекса города; на двух тепличных комбинатах, в двух цехах по консервированию овощей и фруктов мощностью 3 млн. условных банок каждый, на производстве бытовых электроплит, хлебозаводе, мясокомбинате, к замедлению работ по программе «100», строительства цеха крекеров, развития городского электротранспорта, строительства новых современных АТС.

Фактически из-под контроля горкома партии вышла (а горсоветом и горисполкомом не налажена в должной степени) работа по формированию годовых программ строительных трестов города. Требуется экстренно, до формирования плана строительных трестов 1991—1992 годов, найти баланс интересов горсовета, его исполкома и трудовых коллективов строительных трестов и организаций для учета в текущих и перспективных планах строителей интересов всех горожан, для снижения в этих планах малозначащих объектов. Найти финансовые ресурсы, через полнокровное формирование городского бюджета, которые позволили бы городскому Совету формировать такую договорную цену за нужный городу объект, которая бы привлекла строителей к работе на этих объектах и не позволяла бы конкурировать с заказами Совета, его исполкома другим заказчикам.

Таким образом, в исполкоме городского Совета народных депутатов для реального осуществления властных функций в социальной сфере необходимо расширить, укрепить, создать отдел промышленности, отдел строительства жилья и объектов перерабатывающей промышленности, городского хозяйства, отдел реализации продовольственной программы.

Первоочередные нужды снабжения продовольствием города Кемерово требуют современных технологий и перевооружения, нового строительства на базе комплектных поставок импортного оборудования (ввиду отсутствия отечественных аналогов), в первую очередь для таких объектов, как цех детского питания, мясокомбинат, гормолзавод, завод по быстрой заморозке овощей и фруктов, производство переработки картофеля в чипсы, цех убоя и переработки птицы. Примерная стоимость поставок оборудования на эти объекты около 100—110 млн. долларов. Половину этой суммы, при соответствующих действиях и решениях со стороны Совета, способны обеспечить предприятия города через бартерные поставки продукции для компенсации стоимости оборудования. Вторую половину мы, жители Кузбасса, вправе получить от областного Совета от выделенных государством валютных источников. Если уточнить, без учета концентрации перерабатывающих предприятий в городе, возможную долю валюты по численности населения города от области, то она составит 37—38 млн. инвалютных рублей. Эта сумма наряду с бартерными сделками могла бы составить основу для реализации намеченных проектов. До настоящего времени в областном Совете гласно, на сессии Совета, не шел разговор о вкладе этих средств в перерабатывающую промышленность городов и сел области.

На цех детского питания и завод по быстрой заморозке овощей и фруктов под гарантию выделения валюты первым заместителем председателя облисполкома, контракты с инофирмами уже заключены. Однако дело стало, так как не решена проблема авансирования этих контрактов для начала работы.

Так же обстоит дело и с поставками карбамида производственным объединением «Азот» по подписанному обеими сторонами контракту на получение оборудования для переработки картофеля в чипсы. Реальный вклад в этом году в развитие социальной инфраструктуры города вносит коксохимический завод. Уже отгружен кокс и получено три млн. долларов, что позволяет заключить контракт на поставку оборудования для производства оконных блоков. Так же за рубеж отгружен кокс на 1 млн. долларов в счет аванса под будущий контракт на реконструкцию мясокомбината.

Использование открывшихся валютных возможностей, работы по бартерным сделкам позволят уже в течение срока полномочия действующего горсовета реально изменить к лучшему для горожан положение с продовольствием. Задача — использовать эти возможности.

☆☆☆

Думаю, что этот перечень проблем не исчерпывает всего многообразия реализации властных функций городским Советом народных депутатов. Есть и другие, аварийные, текущие и перспективные. А выступить с этими заметками побуждает ситуация, когда в городе создался опасный вакуум власти как в направлениях, перспективных для укрепления полновластия Совета, так и в каждодневной, рутинной работе, где отсутствие подвижек, положительных темпов в строительстве жилья, в развитии городской инфраструктуры, в решении продовольственных проблем реально может привести к снижению авторитета Совета народных депутатов. Партия нашла в себе мужество реально, а не на словах, отдать власть Советам. Не на словах, а на деле коммунисты города делают все от них зависящее для укрепления полновластия Советов. И многое в организации практической работы в Совете зависит от депутатов-коммунистов, беспартийных, депутатов иных политических убеждений и взглядов, от их здравого смысла, от умения и способности к консолидации для организации практической работы.

В. БОЛТИВЕЦ,
второй секретарь
Кемеровского горкома
КПСС.

Пионерский бульвар. Фото В. Грызыхина.

«Кузбассу» отвечают

«ТРЕВОГА ВРАЧА У ОПЕРАЦИОННОГО СТОЛА»

13.06.90 г. в «Кузбассе» была опубликована статья профессора А. Кричевского «Тревога врача у операционного стола».

Проблемы, поднятые автором, есть, особенно они обострились в последнее время: со стороны Минздрава РСФСР практически прекращены централизованные поставки медицинского оборудования и аппаратуры, запасных частей для ремонта медицинской техники и т. п. Критическое положение, сложившееся в стране с оборудованием и инструментарием медицинского назначения, далее нельзя терпеть.

Ряд проблем можно решить с помощью местного промышленного потенциала. Такие объединения, как «Кузбассэлектромотор», «Прогресс», электротехнический, механический заводы, могут изготовить крайне необходимые медикам электродрели, сверла, операционный набор слесарных инструментов, спицы для аппаратов Илизарова, скальпели, произвести ремонт операционных столов. Однако, несмотря на неоднократные обращения медиков, руководители, да и советы трудовых коллективов не хотят заниматься этой работой — она невыгодна предприятиям. В связи с этим исполком намерен внести на рассмотрение очередной сессии городского Совета предложение о включении в план выпуска товаров народного потребления предприятиям предметов медицинского назначения.

В этом году будет решен вопрос о переводе Центрального травмпункта в новое помещение, отвечающее требованиям к такого рода учреждениям. Сейчас решаются вопросы капитального ремонта и оснащения его современным лечебно-диагностическим оборудованием.

Кроме того, с открытием в 1991 г. объединения «Кардиология» в городских больницах будут освобождаться койки, на которых сейчас развернуты отделения кардиологического профиля, что позволит расширить существующие травматологические отделения с реконструкцией операционных блоков.

В планах исполкома на 1995—2000 гг.— строительство в Рудничном районе больничного комплекса в составе травматологического и реабилитационного центров. В настоящее время в ТМО № 1 развернуто 10 коек для реабилитации больных травматологического профиля.

В стадии разработки находится уникальная система АСУ профилактики травматизма, которая будет внедрена в 1991 году. Задача этой системы — профилактика непроизводственного травматизма, на долю которого приходится около 80 процентов всех травм.

Приобретение импортного оборудования возможно при получении валюты от промышленных предприятий. Исполком считает, что «Облкемеровоуголь» мог бы оказать действенную помощь в намерениях исполкома.

Г. ЦЫГАНКОВА,
заместитель председателя горисполкома.

фотоинформация

ЧТОБЫ ШЛИ ПОЕЗДА...

Вот уже 16 лет после окончания ГПТУ-53 работает в Кемеровском пассажирском депо Михаил Григорьевич Пронькин. Непроста работа осмотрщика, требует предельной собранности, ведь от его работы зависит надежность поездного оборудования.

НА СНИМКЕ: М. Г. Пронькин.

Фото Ю. Юрьева.

новости

Филателистам на заметку

Пополнилась филателистическая серия, рассказывающая о достопримечательностях и памятных местах Кузбасса. Недавно Министерство связи СССР выпустило в обращение новый почтовый художественный маркированный конверт, в композиции которого рисунок здания Кемеровского государственного университета и памятный текст. Автор оформления—художница В. Скворцова. Номинал издания — 6 копеек. Отпечатан конверт на Пермской фабрике Госзнака.

Эта новинка вскоре поступит в отделения связи и киоски по продаже периодики. Она заинтересует не только филателистов, но и краеведов, всех тех, кто интересуется достопримечательностями шахтерского края и собирает о них разнообразные материалы.

Г. ХОБОТЬЕВ.

точка зрения

Размежеваться еще успеем

Размышления после одной встречи

Недавно на заседании клуба «Рабочий» в областном центре выступал один из лидеров Демократической платформы, народный депутат РСФСР, делегат XXVIII съезда КПСС В. Н. Лысенко. Я не раз слушала Владимира Николаевича. Слышала его в январе на Всесоюзной конференции партклубов и партийных организаций в Москве, слышала по телевизору, когда транслировали съезд. Хотелось бы поделиться с читателями своими мыслями, хотя они, допускаю, могут быть и спорными.

В своих выступлениях сразу после Всесоюзной конференции, да и позже, на заседании Кемеровского городского партийного клуба, я постоянно подчеркивала, что коммунисты, стоящие на Демократической платформе, разные, представляют различные течения в Демплатформе. Это особенно осознаешь, если находишься рядом, слышишь выступления, ответы на вопросы, видишь мимику, жесты, реакцию зала. После январской Всесоюзной конференции партклубов и партийных организаций для меня было однозначно: с такими, как Лысенко, Шестаковский, Яковенко, Лученко, я готова идти вместе, делать все, чтобы помочь партии, реформировать, очистить ее. А вот с такими, как Афанасьев, Мурашев, Травкин, мне явно не по пути. И когда Мурашев, заканчивая выступление, сказал, что он отказался от вступления в члены КПСС (он был кандидатом), я облегченно вздохнула. Что Афанасьев и Травкин долго не пробудут членами КПСС, было ясно уже тогда, на конференции. Сколько неприязни к КПСС было в их выступлениях! Сомневаться не приходилось: или сами уйдут (что они и сделали), ибо так не принимать партию и оставаться в ней, значит, себя не уважать, или коммунисты, работающие рядом, их исключат. Я поддерживала и поддерживаю большинство положений Демократической платформы в КПСС. Испытываю удовлетворение, что большинство из них вошло в Программное заявление XXVIII съезда КПСС.

Право существования платформ в КПСС, закрепленное в Уставе КПСС, думаю, не даст партии снова впасть в спячку. Все, кто заинтересован в реформировании партии, в стремлении превратить ее в боевой авангард нашего общества, имеют сегодня для этого все возможности в рамках Устава.

На прошедшей встрече не удалось получить у Владимира Николаевича ответы на поставленные вопросы, а их было три. Какие течения есть сегодня в Демократической платформе? В чем их принципиальное различие? К какому из них он себя относит?

Во-первых, как умный политик, он вообще старался не отвечать конкретно не только на мои вопросы, а тем более высказывать свое собственное отношение. Во-вторых, мне кажется, Владимир Николаевич лукавит. Если в январе он, давая анализ расстановки сил в Демократической платформе, отмечал, что в ней 20—30 процентов консерваторов, 40—60 процентов центристов - реформистов и 25—40 процентов радикалов, то в июле он попытался представить Демократическую платформу как единое целое. И только некий Гусев, как считает Лысенко, «кустарь-одиночка», ставленник Горбачева — Лукьянова, приглашенный Прокофьевым (первым секретарем Московского горкома КПСС) на XXVIII съезд КПСС, отмежевался от Шестаковского. Вот этот прием, я считаю, не достоин большого политика.

Возможно, это не вина Владимира Николаевича, а беда наших столичных гостей. Вспомните выступления столичных народных депутатов на митинге 11 июля или выступление секретаря ЦК КПСС т. Бакланова на областной партийной конференции, а чуть раньше выступление лекторских групп ЦК КПСС. Ведь стыдно слушать. Думают, в провинции и радио не слушают, и телевизор не смотрят, и вообще темнота в смысле политики. А у нас, оказывается, даже и электричество есть в отличие от ряда районов Индии, Непала. Правда, сравнение с Азией многим не нравится — подавай Швецию, в крайнем случае, США. Но с нашим-то культурным и образовательным уровнем, отношением к науке ой как далеко до Швеции...

Слукавил Владимир Николаевич — Демократическая платформа сегодня не однородная. Там есть Лысенко, Шестаковский, делегаты XXVIII съезда КПСС, подписавшие заявление тридцати, ряд других членов координационного совета Демократической платформы, которые сделали свой выбор — объявили себя организационным комитетом по подготовке конгресса новых суверенных парламентских партий. Но там есть и В. Безуглов, В. Кириенко, Э. Кононов. В Липецкий и 101 делегат XXVIII съезда КПСС — сторонники Демократической платформы, которые обратились к товарищам по партии с призывом продолжить действия, направленные на дальнейшую демократизацию КПСС, оставаясь в ее рядах.

В Демократической платформе есть секция коммунистов - реформаторов, созданная на второй Всесоюзной конференции Демплатформы, ставящая своей целью координацию усилий демократического крыла. Недавно секция приняла декларацию о совместных действиях с Марксистской платформой в КПСС. На осень намечена конференция, призванная выработать тактику коммунистов - реформаторов, которые ставят задачу добиться полной реализации всего положительного потенциала, содержащегося в решениях и документах XXVIII съезда КПСС, одновременно продолжая вырабатывать и продвигать идеи дальнейшего обновления партии и общества. Об этом почему-то Владимир Николаевич предпочитает не говорить.

Мне искренне жаль, что вышел из партии Лысенко в сложное для нее время. И когда сегодня говорят о размежевании, я считаю: не надо торопиться. Все ли мы сделали, чтобы найти точки консолидации? Все ли мы взвесили? Не будет ли нам потом стыдно перед друзьями, детьми, внуками, перед своей совестью, наконец? Партия — не башмаки, которые можно сбросить, если не понравились. Думаю, что все-таки здесь прислушаться надо к совету: семь раз отмерь, один раз отрежь.

Э. ЖИГУЛИНА,
секретарь горкома КПСС.

Уважаемые товарищи!

16 августа в помещении Кемеровского индустриально-педагогического техникума (пр. Ленина, 79) проводит прием избирателей по избирательному округу № 33 народный депутат, член президиума областного Совета ЛЕБЕДЕВ Владимир Александрович.

Время приема с 16 до 20 часов.

возвращаясь к напечатанному

ДЕТЯМ ИЛИ ЧИНОВНИКАМ?

Полемические заметки о проблеме эстетического воспитания, заботе о подрастающем поколении и странной позиции народных депутатов горсовета

До глубины души возмущен публикацией газеты «Кузбасс» «Возобновляется строительство здания горисполкома» в разделе «Сообщения из Новокузнецка» («Кузбасс» № 164 от 19.07.90 г.). Автор сообщает о решении первой сессии Новокузнецкого городского Совета народных депутатов о завершении строительства здания горисполкома как административного по утвержденному проекту. Да, действительно, 121 депутат из 137 присутствующих (при составе горсовета 200 депутатов) принял такое решение. Насколько это решение было продуманно и заодно сам ход дискуссии, автор не отразил, а жаль. Дело в том, что, по-моему, данное решение — «пиррова победа» этого депутатского большинства. Депутатское лобби буквально протащило данный вариант решения по зданию горисполкома без учета мнения избирателей, т. е. без референдума. Конечно, можно сослаться на отсутствие четкого механизма (закона) о референдумах, но ведь был же прецедент в г. Новокузнецке при выдвижении председателя горсовета.

С другой стороны, можно понять логику тех депутатов, которые посчитали необходимым и удобным сконцентрировать все службы исполкома и ряд организаций под одной крышей. Тогда будут меньше стираться подметки башмаков при хождении по кабинетам чиновников, что в наше экономическое лихолетье крайне актуально.

Ну а как быть тогда с существующими детскими культурными учреждениями, которые влачат жалкое существование, не говоря уж о том, что в Центральном районе города с 200-тысячным населением нет, к примеру, музыкальной школы? И это в городе республиканского значения! Данная ситуация дает право предполагать и имеющийся низкий культурный уровень новокузнецкой детворы, и рост детской преступности в городе. Все это происходит, несмотря на наличие в городе и Дворцов культуры, и музеев, и творческих центров.

То, что рост детской преступности в 2,5 раза больше взрослой как в городах, так и в сельской местности, несмотря на оптимистические заявления областных органов правопорядка, подтвердил недавно министр МВД СССР В. Бакатин. А ведь надо учесть специфику нашей области как всесоюзной зоны исправления людей, совершивших противоправные действия, т. е. месторасположения всякого рода исправительных учреждений. В том числе и поселения «химиков», откуда значительная часть данного контингента потом оседает в области и создает в большинстве своем криминогенную зону влияния на молодежную среду. К сожалению, бытующий по сей день остаточный принцип к вопросам культуры в нашей стране не может решить всех проблем отвлечения молодежи от влияния преступного мира, формирования полноценного культурного гражданина страны. Доведенные до отчаяния в своей бесплодной борьбе работники культуры решились на беспрецедентный шаг. 28 июля с. г. ими была проведена всесоюзная акция протеста с проведением митингов с пятиминутным прерыванием всех видов зрелищ.

Необходимо помнить, что грядущая рыночная экономика потребует высокой культуры производства и более высокой психологической подготовки от работников. А как, спрашивается, мы приготовились к этому? Этот вопрос задаю не только Новокузнецкому горсовету, но и всему составу областного Совета народных депутатов.

Рассчитывать на то, что только родители и школа в настоящее время заложат в детях какой-то фундамент культурных основ и выявят личностные интересы, маловероятно. Необходимы культурные (творческие) центры по подготовке молодежи к будущей жизни в обществе. Центры со своей научной и методологической базой — своего рода малые университеты жизни.

Но «вернемся к нашим баранам». Дело в том, что идею создания центра творческого развития детей и подростков, выдвигаемую народным депутатом СССР В. Медиковым и др. («Кузнецкий рабочий» № 122 от 29.06.90 г.), еще в 1988 г. поддержали 7000 жителей г. Новокузнецка, подписавших обращение к горсовету и горкому КПСС о передаче строящегося здания горисполкома под детский культурный центр. К сожалению, в то время было не модно прислушиваться к народному мнению. У «слуг народа» были свои проблемы, свои заботы. Поэтому новокузнечане возлагали большие надежды на новый состав горсовета, на новое мышление законных представителей власти. Увы, нынешнее решение сессии горсовета г. Новокузнецка не подтвердило наших надежд, чиновничьи амбиции оказались сильнее здравого рассудка.

У меня состоялась приватная беседа с председателем Новокузнецкого городского Совета народных депутатов Р. Бабуном по вопросу строящегося здания горисполкома. Выслушав его доводы, я так и не понял смысла того решения, которое приняло большинство депутатов горсовета.

И действительно, разве может служить веским доводом факт высокой стоимости переделки здания горисполкома под детский культурный центр, соответствующий 1,2 млн. руб., тогда как по прямому назначению всего 0,7 млн. руб.?

Понятно, что, как рачительный хозяин города, горсовет должен быть практичен и бережлив к народным средствам, но в данном случае, выступая в роли «скупого рыцаря» по отношению к подрастающему поколению, он поступает недальновидно и даже беспринципно. Однако логика Р. Бабуна в конце нашей беседы достигла наивысшего предела, когда он сообщил мне, что благодаря народному депутату РСФСР Б. Денисенко городу Новокузнецку обещан медицинский диагностический центр, который, по одному из вариантов, может быть размещен в... строящемся здании горисполкома.

Получается, что затраты на переделку строящегося здания горисполкома под диагностический центр будут более оправданы и необходимы, чем затраты на детский культурный центр в том же здании.

Конечно, похвальна забота председателя горсовета о здоровье новокузнечан, но, к сожалению, не всегда в здоровом теле здоровый дух. Так, думается, в настоящее время причиной роста детской преступности являются как правовой нигилизм, так и примитивный культурный уровень молодежи, а заодно и отсутствие нравственных ориентиров в жизни.

Нельзя, по-моему, также сбрасывать со счетов и тот факт, что вокруг строящегося здания горисполкома уже расположены детские развлекательные заведения: цирк, площадь «луна-парк» и заодно планируется строительство театра юного зрителя (уже вбиты сваи, но, правда, очень давно, и неизвестно, когда эта стройка сдвинется с «мертвой точки»). Жаль, что складывающийся комплекс по досугу детей и подростков народные избранники решили «разбавить» чиновничьим сооружением.

В знак протеста против «аргументированного» решения первой сессии Новокузнецкого горсовета мною днем 11 июля, перед политическим митингом, на здании строящегося здания горисполкома были написаны лозунги: «Р. В. Бабун! Ты не прав!» и «Позор Бабуну Р. В. и его бабуинам.» Эти лозунги просуществовали до 17 июля, когда по прямому указанию Бабуна были закрашены.

Согласен, что сам факт написания таких лозунгов среди бела дня можно назвать экстремистским, а если идти дальше, как это выразила в своей радиопередаче Э. Калачикова, то и хулиганским. После написания лозунгов, естественно, последовали «плодотворные» беседы с руководством ГОВД города, а впоследствии и с председателем Центрального нарсуда В. Н. Чесиком, которые, однако, не выявили в моих действиях «криминального деяния». А продолжительная беседа (под конвоем милиции) с председателем Новокузнецкого горсовета Бабуном позволила выявить тот факт, что два взгляда на одну проблему ждут своего общественного разъяснения. Тем более, как я выяснил из данной беседы, нет никакой перспективы для строительства внешкольных культурных заведений в городе.

По окончании беседы я предупредил Р. Бабуна, что буду продолжать сбор подписей горожан под обращением 1988 г. вплоть до второй сессии Новокузнецкого горсовета. Собранные таким образом подписи затем будут переданы на сессию для принятия по ним решения. Продолжение сбора подписей необходимо, так как ряд депутатов высказали свое мнение, что собранные 7000 подписей еще не являются выражением мнения горожан.

Надеюсь, что результатом данной акции будут проведение общегородского референдума по данной проблеме; создание расширенной комиссии (включая всех заинтересованных людей) для проведения полной технической экспертизы строящегося здания горисполкома в целью его перепрофилирования; рассмотрение альтернативных вариантов зданий под детский культурный центр взамен строящегося здания горисполкома, если оно не подойдет по каким-либо причинам.

Только так, мне кажется, можно претворить в жизнь широко известный лозунг «Все лучшее — детям!».

В. ПУШКАРЕВ.

г. Новокузнецк.

Ламбада

На этих фотографиях — ребята из танцевального клуба «Ирид» Дворца культуры шахтеров и из ансамбля бального танца «Импульс». Эти два коллектива — сильнейшие в городе. Ребята, занимающиеся здесь, учатся в университете, политехническом институте и институте культуры. Ламбаду считают лучшим средством для отдыха и восстановления сил.

В студии обучения ламбаде при ансамбле бального танца «Импульс» занималось уже несколько групп. Их состав — от пятиклассников до сорокалетних. Интересно, что в последнее время интерес к ламбаде растет как раз у старшего поколения. Молодежь же привлекает еще и то обстоятельство, что это, пожалуй, первый у нее парный танец, и она открывает для себя совершенно новую культуру танцевания в паре, вместе.

НА СНИМКАХ: на занятиях по ламбаде.

Фото Ю. Сергеева.

г. Кемерово.

протест пассажиров Аэрофлота

Инцидент на летном поле

ХАБАРОВСК, 14. (Корр ТАСС Ю. Витрищак). Заблокированной людьми оказалась в прошедшее воскресенье взлетно-посадочная полоса аэропорта Хабаровска. В такой форме пассажиры выразили протест необоснованной, на их взгляд, задержке рейса.

Самолет «ИЛ-62», выполнявший рейс по маршруту Киев—Южно-Сахалинск, произвел плановую посадку в Хабаровске для смены экипажа. Первая задержка на два часа была объявлена ввиду технических неисправностей самолета. Затем, когда пассажиры уже находились в салоне, вылет был отложен снова на два часа, правда, на этот раз по причине неявки одного из членов экипажа. Тогда около пятидесяти пассажиров, многие с детьми, вышли из самолета и пикетировали взлетно-посадочную полосу.

В результате вынужден был вернуться на Сахалин один из лайнеров, который уже заходил на посадку в Хабаровске. После того как прибывшие на место представители руководства аэропорта дали объяснения, самолет со 174 пассажирами на борту после 5-часовой стоянки отбыл к месту назначения.

— Мы не снимаем с себя ответственности за случившееся,—говорит первый заместитель командира Хабаровского объединенного авиаотряда П. Севастьянов.—Но в то же время такая форма протеста чревата непредсказуемыми последствиями, под угрозой находились жизнь и здоровье людей. Возникли сложности в организации движения воздушных судов, на борту которых были сотни людей. Проблемы Аэрофлота очевидны, но и пассажирам нужно проявлять побольше выдержки.

РЕКЛАМА РЕКЛАМА РЕКЛАМА РЕКЛАМА РЕКЛАМА РЕКЛАМА

ДОМ КИНО «МОСКВА». Большой зал. ГОЛУБАЯ ЛАГУНА (10, 12-10, 14-20, 16-30, 18-40, 20-50)
«АВРОРА». Большой зал. Фильм-катастрофа БОМБА В ПОЕЗДЕ, ИЛИ 109-й ИДЕТ БЕЗ ОСТАНОВКИ (10, 12-20, 14-30, 16-50, 19-20, 21-30). Малый зал. СКАЗКА О ЦАРЕ САЛТАНЕ (9-30, 13-30—для детей). КОРОТКИЙ ФИЛЬМ О ЛЮБВИ (11, 15, 17, 19, 21 — детям смотреть не рекомендуется).
«ЮБИЛЕЙНЫЙ». Показ художественного фильма из программы АСК Пол Ньюмен и Роберт Редфорд в блистательном вестерне БУЧ КЕССЕДИ И САНДЕНС КИД (9, 11-10, 13-20, 15-30, 17-40, 19-50, 22)
«КОСМОС». Для детей ТАИНСТВЕННЫЙ ОСТРОВ (9, 11, 13, 15) НОВЫЕ ПРИКЛЮЧЕНИЯ НЕУЛОВИМЫХ (9-30, 11-10, 12-50, 14-30) ЕСЛИ БЫ две серии (16, 18-40, 20-30) ЗАГАДКА ЭНДХАУЗА (17, 19) ЛЕСТНИЦА (21)
«ВРЕМЯ». Новый хроникально-документальный фильм РАЗВЕДЕННЫЕ МОСТЫ (10, 13-50). Художественный фильм ЛЮБИМЫЙ РАДЖА, две серии (11-10, 15, 17-40, 20-20)
«ОКТЯБРЬ». ОНО, две серии (17, 20)
«МЕТАЛЛУРГ». ТАНЦОР «ДИСКО» две серии (17, 20)
«КОМСОМОЛЕЦ». СЕРЕБРЯНАЯ МАСКА (17) ПОЛКОВНИК РЕДЛЬ, две серии (19)
«ПРОГРЕСС». ПОТРЯСАЮЩИЕ ПРИКЛЮЧЕНИЯ МУШКЕТЕРОВ (10, 14) КОДЕКС МОЛЧАНИЯ (МЕНТ) (11-30, 16, 18-30, 21)
«ЛУЧ». ПРЕСТУПЛЕНИЕ АНТУАНА (13, 17, 19, 21 — детям смотреть не рекомендуется) УЛЫБКА СОЛНЦА (15)
ДК имени 50-летия ОКТЯБРЯ. МИЛЫЕ БЕСТИИ (16, 18, 20)
ДК ПРОИЗВОДСТВЕННОГО ОБЪЕДИНЕНИЯ «АЗОТ». ОТПЕТЫЕ МОШЕННИКИ, две серии (16, 19)
ДК ШАХТЕРОВ. ПРО ВСЕХ НА СВЕТЕ (11) ЗАГАДКА ЭНДХАУЗА (16, 18, 20)
ДК КОКСОХИМЗАВОДА. ЧАСТУШКА XX ВЕК (18) ИСКАТЕЛЬ ПРИКЛЮЧЕНИЙ (20)

КЕМЕРОВСКИЙ СТРОИТЕЛЬНЫЙ ТЕХНИКУМ ПРОДОЛЖАЕТ ПРИЕМ УЧАЩИХСЯ на 1990/91 УЧЕБНЫЙ ГОД на заочное отделение

ПО СПЕЦИАЛЬНОСТИ строительство зданий и сооружений. Срок обучения на базе 10 классов 2 года 6 месяцев, 8 классов — 4 года 6 месяцев.

Прием заявлений по 20 августа.

Лица, работающие в организации ТСО «Кузбасстрой», принимаются без вступительных экзаменов.

Проезд автобусами № 6, 7, 17, 25 до остановки «Ул. Космическая», трамваем № 5 — «Строительный техникум».

Приемная комиссия работает с 10 до 18, в субботу до 14 часов.

Адрес: 650005, г. Кемерово, ул. Космическая, 8. Телефон 28-16-78.

СПОРТИВНО-КОНЦЕРТНЫЙ КОМПЛЕКС «ОКТЯБРЬСКИЙ»

1 СЕНТЯБРЯ ПРОВОДИТ НАБОР

В ФИЗКУЛЬТУРНО-ОЗДОРОВИТЕЛЬНЫЕ ГРУППЫ: АТЛЕТИЧЕСКОЙ ГИМНАСТИКИ (МУЖСКИЕ И ЖЕНСКИЕ);

ЖЕНСКИЕ ГРУППЫ ЗДОРОВЬЯ;

ОБЩЕЙ ФИЗИЧЕСКОЙ ПОДГОТОВКИ С ЭЛЕМЕНТАМИ ФИГУРНОГО КАТАНИЯ.

Организационное собрание состоится 31 августа в 19 час.

ИЗДАТЕЛЬСТВО «КУЗБАСС»

ПРИГЛАШАЕТ НА ПОСТОЯННУЮ РАБОТУ

ГЛАВНОГО БУХГАЛТЕРА, ВОДИТЕЛЯ НА ГРУЗОВОЙ АВТОМОБИЛЬ, РАБОЧИХ НА СТРОИТЕЛЬСТВО ЖИЛОГО ДОМА, СЛЕСАРЯ-САНТЕХНИКА.

Справки по телефонам: 52-66-59, 52-78-88.

ЦЕНТРАЛЬНЫЙ СТАДИОН „ХИМИК"

ВНИМАНИЮ ЛЮБИТЕЛЕЙ ФУТБОЛА! 17 АВГУСТА состоится

ЧЕМПИОНАТ СССР ПО ФУТБОЛУ (1-я лига).

Встречаются команды «КУЗБАСС» (г. Кемерово) — «ШИННИК (г. Ярославль).

Начало игры в 19, кассы работают с 11 часов.

ВНИМАНИЮ КЕМЕРОВЧАН!

В связи с проведением профилактических испытаний с 15 по 21 августа с. г. будет прекращена подача горячей воды потребителям Кировского района города.

Управление тепловых сетей «Кузбассэнерго».

НОВОСТИ ИЗ ЦУМа

В „СУПЕР"-секции платят за товар сразу

ПОЛЬЗУЙТЕСЬ НОВОЙ УСЛУГОЙ ЦУМа! СЕКЦИЯ «СУПЕР» КЕМЕРОВСКОГО ЦЕНТРАЛЬНОГО УНИВЕРМАГА

ПРИГЛАШАЕТ ИНОСТРАННЫХ ГРАЖДАН СДАВАТЬ ТОВАРЫ ДЛЯ ПРОДАЖИ ПО ЦЕНАМ ДОГОВОРЕННОСТИ

Только в секции «СУПЕР» ЦУМа оплата производится сразу же после приема вещей.

ДОБРО ПОЖАЛОВАТЬ В СЕКЦИЮ «СУПЕР», РАСПОЛОЖЕННУЮ НА 3-м ЭТАЖЕ ЦУМа.

Адрес Центрального универмага ул. Кирова, 37.

Телефон для справок 26-58-98.

Кемеровоторгреклама.

УВАЖАЕМЫЕ КЕМЕРОВЧАНЕ И ГОСТИ НАШЕГО ГОРОДА! КЕМЕРОВСКИЙ ГОРОДСКОЙ ТРЕСТ РЕСТОРАНОВ ПРИГЛАШАЕТ ВАС НА ОВОЩНЫЕ ВЫСТАВКИ-ПРОДАЖИ:

16 августа с 12 до 15 часов в ресторане «ТОМЬ», 17-го—с 14 до 16 часов в кафе «НОГРАДСКОЕ».

Каждой хозяйке известно, что приготовление овощных блюд занимает много времени. Если вы желаете сэкономить время и иметь на семейном столе вкусные и богатые витаминами блюда, свежую выпечку с овощными начинками на любой вкус, посетите наши предприятия!

Телефон для справок 23-38-21.

СССР—США
НОВЫЕ ФОРМЫ ДЕЛОВОГО СОТРУДНИЧЕСТВА
МЕЖДУНАРОДНЫЙ БИЗНЕС-ЦЕНТР (ФИЛАДЕЛЬФИЯ, США) ПРИГЛАШАЕТ
НОВОСИБИРСКОГО ЭКСПЕРИМЕНТАЛЬНОГО ЦЕНТРА ЭКОНОМИЧЕСКОГО ОБРАЗОВАНИЯ ОРГАНИЗУЕТ
ДЛЯ РУКОВОДИТЕЛЕЙ РАБОТНИКОВ

государственных, общественных и кооперативных предприятий интенсивную школу бизнеса по вопросам внешнеэкономической деятельности.

Высококвалифицированные преподаватели проведут с вами лекции и практические занятия по следующим направлениям:

ОСНОВЫ международного внешнеэкономического права.

ОСНОВНЫЕ АСПЕКТЫ внешнеэкономической и финансово-коммерческой деятельности.

ПЕРСПЕКТИВНЫЕ ФОРМЫ И НАПРАВЛЕНИЯ взаимовыгодного экономического сотрудничества США и СССР.

В целях ознакомления с передовыми технологиями и установления деловых контактов будут организованы посещения американских фирм и организаций, а также бизнес-встречи с предпринимателями США. По вашему предварительному запросу могут быть организованы встречи с представителями интересующих вас фирм.

Весь курс обучения направлен на повышение эффективности практического использования экспортно-импортного потенциала советских предприятий. В случае необходимости вам будут оказаны квалифицированные консультации по подготовке и заключению контрактов.

Вам гарантируется высокий уровень сопутствующих обучению сервисных услуг (бизнес-класс):

проживание и питание в отеле «Хилтон», пользование реабилитационными центрами, экскурсии по городам Америки (Нью-Йорк, Атлантик-Сити), посещение Нью-Йоркской биржи, Организации Объединенных Наций, широкая культурная программа.

Продолжительность обучения в США 14 дней.

Стоимость обучения 4500 инвалютных руб. 1-й категории (код 128), организационные расходы на территории СССР — 2800 советских руб., включая стоимость авиабилетов СССР—США—СССР.

За справками обращаться по телефонам: 23-12-10, 23-43-26 в г. Кемерово.

КЕМЕРОВСКИЙ ГОСУНИВЕРСИТЕТ ПРОВОДИТ НАБОР СЛУШАТЕЛЕЙ

НА ПОДГОТОВИТЕЛЬНОЕ ОТДЕЛЕНИЕ ПО ДВУМ ФОРМАМ ОБУЧЕНИЯ, на юридический факультет по дневной и заочной формам (с последующей работой в органах МВД), на экономический факультет—только по заочной форме обучения (специальности финансы и кредит, экономика и социология труда, экономика социального планирования).

На подготовительное отделение принимаются передовые рабочие всех отраслей народного хозяйства, колхозники и военнослужащие, уволенные в запас из рядов Советской Армии.

На заочную форму обучения принимаются только лица, проживающие в Кемеровской области.

Прием на подготовительное отделение осуществляется по направлениям предприятий, учреждений, колхозов и совхозов, воинских частей. Направление должно быть выдано не ранее, чем за месяц до начала приема документов.

Поступающие должны иметь не менее двух лет стажа по рабочей профессии на момент выдачи направления. Стаж работы на направляющем предприятии должен быть непрерывным в течение последнего года. Служба в рядах Советской Армии приравнивается к рабочему стажу.

Зачисление на подготовительное отделение проводится по итогам собеседования по профилирующим предметам: НА ЭКОНОМИЧЕСКИЙ ФАКУЛЬТЕТ — по математике, географии, диктант; ЮРИДИЧЕСКИЙ—по истории, обществоведению, иностранному языку, диктант.

Программа собеседования выдается после приема документов.

СРОК ОБУЧЕНИЯ: **на заочной форме**—10 месяцев (начало занятий с 1 октября); **на дневной**—8 месяцев (начало с 1 декабря).

Слушатели дневной формы обучения получают стипендию в размере 40 руб., иногородние обеспечиваются общежитием.

Все окончившие подготовительное отделение зачисляются на первый курс университета без вступительных экзаменов.

Прием документов на заочное отделение с 20 августа по 25 сентября, на дневное — с 1 октября по 25 ноября.

Поступающие подают следующие документы: заявление на имя ректора, направление с места работы, документ о среднем образовании (в подлиннике), копию трудовой книжки, характеристику, медицинскую справку (форма № 086/у), шесть фотокарточек (3×4 см), паспорт и военный билет предъявляются лично.

Адрес: 650043, г. Кемерово, университет, подготовительное отделение. Справки по телефону 23-17-35.

ТЕРРИТОРИАЛЬНОЕ ПРОИЗВОДСТВЕННОЕ ОБЪЕДИНЕНИЕ ЖИЛИЩНО-КОММУНАЛЬНОГО ХОЗЯЙСТВА КЕМЕРОВСКОЙ ОБЛАСТИ

28 И 29 АВГУСТА ПРОВОДИТ СЕМИНАР ПО ТЕМЕ

«ПРАВОВЫЕ И НОРМАТИВНЫЕ ВОПРОСЫ НОВЫХ ЭКОНОМИЧЕСКИХ ВЗАИМООТНОШЕНИЙ ПРЕДПРИЯТИЙ ВКХ С ПРОМПРЕДПРИЯТИЯМИ, СБРАСЫВАЮЩИМИ СТОЧНЫЕ ВОДЫ В ГОРКАНАЛИЗАЦИЮ». Участникам семинара будет выдана нормативно-техническая документация.

Предприятиям, командируемым специалистов на семинар, необходимо перечислить на расчетный счет № 000508938 в операционном управлении Жилсоцбанка г. Кемерово, ТПО ЖКХ 80 руб. за каждого участника до 20 августа. В почтовом переводе указать: «Семинар», Ф. И. О. участников, сообщить по телефонам: 26-86-78, 26-85-70 в ТПО ЖКХ, сделать заявку на гостиницу.

КЕМЕРОВСКИЙ ОБЛАСТНОЙ ЦЕНТР ПО ТРУДОУСТРОЙСТВУ, ПЕРЕОБУЧЕНИЮ И ПРОФОРИЕНТАЦИИ НАСЕЛЕНИЯ

ПРИГЛАШАЕТ

НА РАБОТУ НА КЕМЕРОВСКУЮ ЭКСПЕРИМЕНТАЛЬНУЮ МЕБЕЛЬНУЮ ФАБРИКУ (В БРИГАДУ) плотников для строительства двухквартирного дома на селе. Оплата по договоренности.

Обращаться: г. Кемерово, ул. Трудовая, 4; проспект Ленинградский, 21а; ул. Сарыгина, 40; ул. 40 лет Октября, 17а.

ТВ и Р

15 августа

I ПРОГРАММА
Передачи ЦТ

6.30 «120 минут»
8.35 «Сельо Степанчиково и его обитатели» Художественный телефильм 2-я серия
10.05 Поет Кшения Георгиади
10.30 «Слово» Литературно-художественная программа
12.30—15.10 Время
Перерыв до 15.30
15.30 «Поехали мелодии» Штурвал
16.20 «Огонек» Мультфильм
16.30 Детский час. Урок английского языка
17.30 «Индия непреклонность и благочестие»
18.30 Время
19.00 «Дети шестнадцати и старше»
19.40 Концерт народной музыки
19.55 Из Золотого фонда ЦТ. Устные рассказы И. Л. Андроникова
21.00 Время
21.30 Коллаж
21.35 «Остров» Художественный фильм 1-я серия
23.10 «Танцы, танцы, танцы» Международный конкурс исполнителей бальных танцев
23.55—00.10 Телеслужба новостей

II ПРОГРАММА
Передачи ЦТ

8.00 Утренняя гимнастика
8.20 «Курортный городок» «На дне Крыма» Документальные фильмы
9.00 Здравствуй, музыка
9.45 «Гадкий утенок» Мультфильм
10.05 Фильм — детям «Приключения Арслана» 2-я серия
11.10 «Кухонный разговор или Монолог счастливой женщины» Документальный фильм
11.30—12.40 «Семнадцать мгновений весны» Художественный телефильм 6-я серия
Перерыв до 17.00
17.00 А. Дмитриев «Не сон в летнюю ночь»
17.10 «Барьеры» «Нужна ли сила зрелому разуму?»
17.40 «Зов» на помощь» Судьба Данко Кутова
КЕМЕРОВО
18.30 «Вначале было слово». Документальный фильм. «На заводи у меня мой сад» Фильм об Усмане Насыбове
Передачи ЦТ
19.40 Спокойной ночи, малыши!
КЕМЕРОВО
19.55 «Увлеченность» Концерт вокального ансамбля «Зарницы» Дк кемеровского совхоза-техникума
20.15 Пульс
20.45 «Покушение». Исторический очерк
21.30 «Дорога длиною в полвека» Рассказ о Кемеровском совхозе-техникуме (повторно)
Передачи ЦТ
22.05 Д. Мехеш «Валтазар» Телевизионный спектакль
23.00—23.20 Дневник чемпионата мира по стрелковому спорту

III ПРОГРАММА
Передачи ЦТ

17.00 Время
18.00 Баскетбол. Чемпионат мира. Мужчины. В перерыве 19.40 — Спокойной ночи, малыши!
20.40 Коллаж
20.55 «Вишни цветут». Премьера документального телефильма

16 августа

6.15 Программа передач. 6.17 Информационная программа «Местное время». 6.25. 6.55. 7.50 Погода. 7.51 «Полчаса с вами». 7.55. 8.25 Погода. 8.27 Обзор областных газет. 8.55 Объявления. 13.20 «По вашим письмам». Музыкальная программа. 18.15 «Полчаса с вами» (повторно). 18.45 Информационная программа «Местное время». Новости Кузбасса, студия актуальных событий, фактов, проблем. Погода. Программа передач на 17 августа. 19.15 Объявления. 19.30 «Почтовый ящик» (повторно). 19.45 «Саквояж». Информационно-музыкальная программа.

погода

15 августа днем по области будет переменная облачность, в отдельных районах небольшие кратковременные дожди, грозы. Ветер северный 5—10 метров в секунду. Температура 18—23 местами до 26 градусов тепла. Утром слабый туман. Давление и влажность не изменятся.

Третья страница сегодняшнего номера — сменная.

Редактор А. В. ГРУТНЕВ.

АДРЕС РЕДАКЦИИ

650630. г. Кемерово, проспект Октябрьский, 28.

Справки по редакции 52-32-74.

Справки по письмам 52-03-22.

Телефоны: приемной редакции — 52-32-74, заместителей редактора — 52-30-45, 52-34-[illegible], ответственного секретаря — 52-33-55, отделов: общественно-политической жизни — 52-55-4[illegible], 52-66-22, 52-64-86, 52-[illegible], 52-59-65, социально-экономического развития — 52-[illegible], 52-38-23, 52-51-23, 52-50-[illegible], 52-46-22, 52-03-47, аграрного — 52-37-33, 52-49-78, 52-42-01, народных депутатов — 52-62-[illegible], 52-53-22, культуры — 52-54-[illegible], информации и спорта — 52-47-45, 52-06-01, 52-45-[illegible], 52-48-85, иллюстрации — 52-14-12, писем — 52-33-23, общественной приемной — 52-12-10, объявлений — 52-69-3[illegible], Директор издательства — 52-79-10, бухгалтерия — 52-70-10.

Собственные корреспонденты: в Белове — 2-22-36, Мариинске — 2-31-20, Ленинске-Кузнецком — 2-56-24, Новокузнецке — 45-97-84, Междуреченске — 2-82-12.

Газета выходит 300 раз в году, ежедневно кроме понедельника. Тираж 260 тыс. экз. Объем 2 п. л. Печать высокая.

ИНДЕКС 5190[illegible]

1 2 3 4 5 6.

Заказ № 187.