Кемеровская областная научная библиотека
ГАЗЕТНО-ЖУРНАЛЬНЫЙ ОСИ

Орган Кемеровского обкома КПСС и областного Совета народных депутатов

Пролетарии всех стран, соединяйтесь!

КУЗБАСС

Газета выходит с 7 января 1922 года.

181 (20111).

СРЕДА, 8 августа 1990 г.

Цена 3 коп.

в Совете Министров СССР

УБРАТЬ И СОХРАНИТЬ УРОЖАЙ

3 августа Совет Министров СССР принял ряд постановлений по неотложным вопросам уборки урожая текущего года. Ниже публикуются полные тексты этих документов.

О ДОПОЛНИТЕЛЬНЫХ МЕРАХ ПО ОБЕСПЕЧЕНИЮ УБОРКИ УРОЖАЯ 1990 ГОДА

Совет Министров СССР отмечает, что в текущем году повсеместно выращен хороший урожай сельскохозяйственных культур. Однако уборочные работы сдерживаются из-за недостатка транспортных средств и трудовых ресурсов. Особенно в сложном положении оказались многие зерновые регионы Поволжья, Урала, Западной Сибири и Казахстана, а также овощеводческие и картофелеводческие хозяйства. В целях обеспечения своевременной уборки и сохранности урожая Совет Министров СССР постановляет:

1. Руководителям постоянных органов Совета Министров СССР, министрам СССР и председателям государственных комитетов СССР незамедлительно организовать направление на уборочные работы рабочих, служащих и инженерно-технических работников с подведомственных предприятий и организаций с целью оказания необходимой помощи колхозам, совхозам и другим сельскохозяйственным предприятиям в уборке зерновых и кормовых культур, сахарной свеклы, картофеля, овощей и другой сельскохозяйственной продукции. О результатах проделанной работы доложить в 7-дневный срок Совету Министров СССР.

Руководителям предприятий, колхозам, совхозам и другим организациям сельского хозяйства принять конкретные решения по дополнительному стимулированию рабочих и служащих, привлекаемых на уборочные работы, обратив особое внимание на широкое применение натуральных форм оплаты труда.

Государственной комиссии Совета Министров СССР по продовольствию и закупкам, правительствам союзных республик обеспечить оперативное решение возникающих вопросов, связанных с уборкой урожая.

2. Признать необходимым привлечь на перевозку сельскохозяйственной продукции урожая текущего года не менее 15 процентов наличного парка грузовых автомобилей (с водительским составом) промышленных, строительных и других предприятий и организаций страны.

Министрам СССР и председателям государственных комитетов СССР обеспечить выполнение данного решения.

Правительствам союзных республик обеспечить рациональное использование привлекаемого автомобильного транспорта с учетом особенностей и потребностей республики.

3. Правительствам союзных республик рассмотреть вопрос о дополнительном привлечении на сельскохозяйственные работы и для работы на хлебоприемных предприятиях и свеклоприемных пунктах трудоспособного населения городов, рабочих поселков и сельских населенных пунктов, обеспечить размещение, культурно-бытовое и медицинское обслуживание прибывающих рабочих, а также рациональную организацию их высокопроизводительного труда.

ОБ УЧАСТИИ СТУДЕНТОВ И УЧАЩИХСЯ УЧЕБНЫХ ЗАВЕДЕНИЙ В УБОРКЕ УРОЖАЯ 1990 ГОДА

В связи с необходимостью оказания действенной помощи в уборке выращенного в 1990 году высокого урожая зерновых культур, картофеля, овощей и другой сельскохозяйственной продукции, недопущения их потерь и улучшения продовольственного снабжения населения Совет Министров СССР постановляет:

1. Признать целесообразным обеспечить более активное участие студентов высших учебных заведений, учащихся средних специальных учебных заведений и профессионально-технических училищ в проведении уборочных работ.

Правительствам союзных республик, Государственному комитету СССР по народному образованию, министерствам и ведомствам, имеющим учебные заведения, привлекать на сельскохозяйственные работы на срок не свыше одного месяца студентов высших учебных заведений (кроме выпускных курсов) и учащихся старших курсов средних специальных учебных заведений (кроме выпускных курсов), а также учащихся профессионально-технических училищ в период, свободный от учебного процесса.

2. Разрешить ректорам высших учебных заведений, директорам средних специальных учебных заведений и профессионально-технических училищ переносить начало учебного года на более поздний срок, но не свыше одного месяца.

3. Руководителям сельскохозяйственных предприятий принять необходимые меры к обеспечению организованного приема студентов и учащихся, безопасной их перевозки, организации надлежащего общественного питания, культурно-бытового и медицинского обслуживания, а также к созданию условий для высокопроизводительного труда и материальной заинтересованности в его результатах.

Учитывая сложившуюся ситуацию с уборкой урожая, освободить от уплаты подоходного налога с заработка студентов и учащихся, занятых в 1990 году на уборочных работах.

☆ ☆ ☆

Совет Министров СССР обращается ко всей студенческой и учащейся молодежи страны с призывом отнестись с должным пониманием к настоящему решению. Правительство СССР рассчитывает на реальную помощь, которую могут оказать студенты и учащиеся в обеспечении уборки урожая и тем самым внести свой вклад в улучшение продовольственного снабжения населения и социально-экономического положения студенчества.

О ДОПОЛНИТЕЛЬНОМ НАПРАВЛЕНИИ ГРУЗОВЫХ АВТОМОБИЛЕЙ НА УБОРКУ УРОЖАЯ 1990 ГОДА

Совет Министров СССР постановляет:

Обязать Министерство обороны СССР направить из наличного парка министерства на перевозку зерна, сахарной свеклы, кормов и другой сельскохозяйственной продукции дополнительно 10 тысяч грузовых автомобилей с водительским составом, в том числе:

в РСФСР — 3 тысячи автомобилей с 10 августа по 1 ноября 1990 г.;

в Казахскую ССР — 7 тысяч автомобилей с 15 августа по 1 ноября 1990 г.

Указанные грузовые автомобили направляются на уборку урожая на условиях, предусмотренных постановлением Совета Министров СССР от 29 июня 1990 г. № 620.

По ранее принятым правительством СССР решениям Министерством обороны СССР на уборочные работы направлено 35 тысяч грузовых автомобилей.

завершая тему

«ТЕРРАКТ В ИЛЬИНКЕ»

Вот он, босой, но жилистый и упрямый русский парень Сергей Терешин — тот самый арендатор из совхоза «Ильинский», вкусивший лиха пожарища своей первой фермы. Тогда, в апреле, у него в огне погибло десять коров — отличных первотелок, щедро дававших молоко. Об этой драме мы рассказывали дважды — «Кузбасс» за 4 мая и 9 июня. Как первая, так и вторая публикации были замечены читателями. В этом мы убедились не только по редакционной почте, но и по тому количеству денежных переводов - пожертвований, которые пришли в адрес Терешиных после наших рассказов о трудной судьбе арендатора.

В своих письмах читатели требуют от правоохранительных органов скрупулезного и точного расследования этого ЧП, наказать виновных. Официальных ответов из Новокузнецкого РОВД мы так и не дождались. Поэтому позвонили туда сами. Из частных разговоров с сотрудниками районной милиции, так или иначе причастных к этому расследованию, можно было понять одно — дело это для местных «шерлоков холмсов» оказалось слишком «темным». Как мы и предполагали еще в первой публикации, пока все сводится к традиционной версии почти всех сельских пожаров — неисправность электропроводки. И милиция, и пожарные склонны свести все дело к тому, что Терешин не является профессиональным электриком и мог допустить... нечто, что и привело к возгоранию... Однако воздержимся от окончательных оценок, ведь следствие еще продолжается. А вдруг появятся какие-либо новые вещдоки или вскроются иные обстоятельства. Вернемся в дом Терешиных.

Стоял знойный летний день. Хозяева хлопотали по усадьбе: Ольга с детьми, Сергей с лопатой.

На месте старого пепелища выросло добротное, уже бетонное сооружение. Такое не подожжешь, такое уже взрывать надо...

— Пятнадцать машин бетона сюда ушло, — рассказывает Сергей. — Купил шифер, лес. И все благодаря помощи людей, поддержавших нас в беде. Если бы не они — долго бы нам не подняться... А здесь, в совхозе, наш первый помощник — директор хозяйства Александр Михайлович Тихонов, мастер стройгруппы Глашкин многое помог сделать. Сейчас зоотехник совхоза взял нас под свою опеку. Вот спешу, скоро снова возьму десяток первотелок. Само помещение уже почти готово. Кстати, на этот раз все электротехнические работы проводили совхозные электрики. Это, так сказать, для перестраховки, чтобы, случись что, не попрекали бы меня снова как «неквалифицированного».

Беспокоит меня вот что. Пока наша улица крайняя, я могу спокойно выгонять коров в поле. Вот оно, рядом. А если решат новую улицу прокладывать — перекроют весь мой выгон. Жалко будет, конечно. Но я предусмотрел этот вариант. Если улица появится — я вместо коров начну выращивать поросят. Все одно — дело нужное и выгодное.

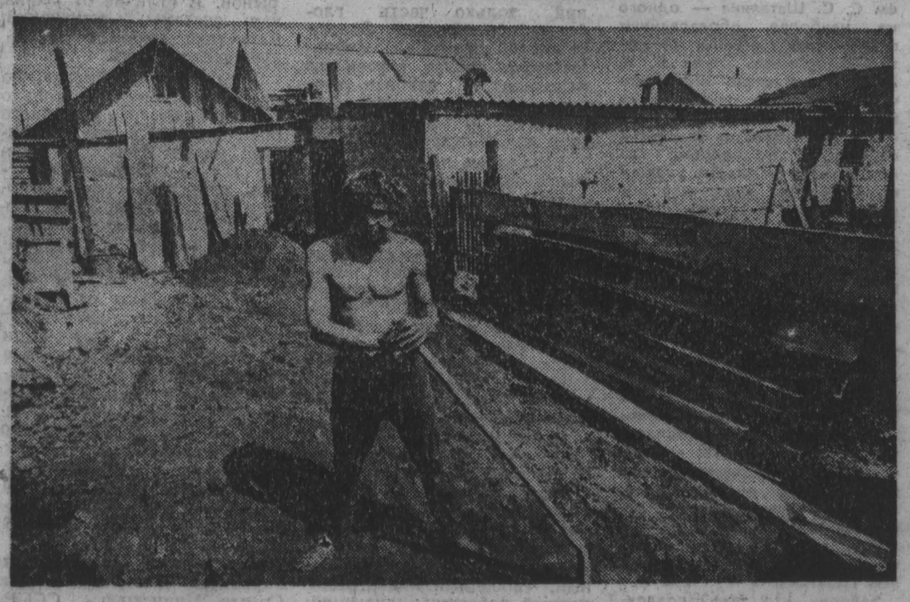

И самое главное — передайте через газету всем людям нашу огромную благодарность за помощь, как денежную, так и моральную. После такого снова жить хочется и верить в людей.

Сергей протянул нам пачку денежных переводов. Обратим внимание на географию. Один из Москвы от «ИНФОВзгляда», а все остальные из Кемерова. И все. Объясняется это довольно просто — газету «Кузбасс» в Новокузнецке читают очень мало. Около двух тысяч рублей получили Терешины от кемеровчан на восстановление своего порушенного хозяйства. Назовем фамилии людей, которые бескорыстно, от чистого сердца откликнулись на человеческое несчастье. Кроме уже упоминавшихся отправителей — газет «Кузбасс», «Наша газета», трудящихся разреза «Черниговский», в этой благотворительной акции приняли участие кемеровчане: Л. В. Карпусь, К. С. Веремеева, Х. А. Исхаков, И. В. Кабенюк, Л. В. Габай, А. Ф. Колядов. В почтовых посланиях встречаются строки: «Поддерживаем ваше мужество, желание продолжать доброе, нужное всем дело», «Сейчас вам трудно, но не отступайте!», «Дело крестьянское не бросайте!», «Доброго вам пути!».

Вот так закончился самый драматический эпизод из жизни первого фермера в селе Ильинка.

Евг. БАГАЕВ,
В. ГРЫЗЫХИН (фото) — спец. корр. «Кузбасса».

Новокузнецкий район.

пресс-центр обкома КПСС сообщает

СЕМИНАР ИДЕОЛОГОВ

В обкоме КПСС состоялся семинар секретарей городских и районных комитетов партии, заведующих идеологическими отделами и заместителей секретарей парткомов с правами райкомов, занимающихся идеологическими проблемами.

Тема семинара: работа партийных комитетов над выполнением решений XXVIII съезда КПСС. Перед участниками выступил А. Г. Тулеев, председатель областного Совета народных депутатов. Он рассказал о взаимоотношениях Советов с новыми общественно-политическими формированиями. Один из председателей организационного бюро инициативного съезда коммунистов России Н. А. Половодов в своем сообщении затронул проблемы становления новой компартии. Перед собравшимися выступили также О. Р. Лацис, первый заместитель главного редактора журнала «Коммунист», член ЦК КПСС, С. В. Березнев, секретарь обкома партии, и другие.

письмо в номер

По долгу родителей обязаны заявить...

23 ИЮЛЯ мы, родители военнослужащих, кемеровчане Поповы Нина Михайловна и Петр Иванович, беловчанка Валентина Федоровна Дядюшко, побывали в г. Ашхабаде, в воинской части по случаю принятия присяги нашими сыновьями. Познакомились с условиями прохождения службы, бытовыми условиями солдат, встретились с восемнадцатью солдатами - кузбассовцами, которые служат в той части. Это кемеровчане Попов, Прохоров, Ваганов, Шмелев, Левин, Галиев; Дядюшко (Белово), Смолянинов (г. Топки); прокопчане Абрамочкин, Алмакаев, Шмидт, Клебан, Федоршин; новокузнечане Ладыченко, Климасенко; Суслов (Киселевск), Топкалов (Березовский), Мартынов (с. Костенково). Встретились с командирами.

Увиденное и услышанное обеспокоило нас. О том, что происходит с нашими сыновьями, нельзя молчать. Мы должны взвешенно, обдуманно, ответственно действовать.

В субботу, 4 августа, в Кемерове собрались матери, чьи сыновья служат в Ашхабаде, и приняли обращение ко всем матерям. В обращении говорится:

«Мы, матери, чьи сыновья проходят срочную службу за пределами РСФСР, в горячих точках тех республик, где вспыхивают межнациональные конфликты, обращаемся к народным депутатам России с требованием рассмотреть вопрос о немедленном выводе наших сыновей-солдат из этих республик и возвращении их для дальнейшего прохождения службы в пределы РСФСР. Мы, матери солдат-кузбассовцев, хотим, чтобы наши дети охраняли наш покой в наших городах. Тогда для них высокие слова присяги о матери-Родине не будут отвлеченным звуком. Учитывая, что национальная рознь, причины которой совершенно непонятны нашим ребятам, достигает критической точки, мы требуем рассмотреть этот вопрос вне всякой очереди, так как за малейшее промедление наши сыновья могут поплатиться здоровьем и жизнью.

ИНИЦИАТИВНАЯ группа кемеровчан решила провести 10 августа в 7 часов вечера на площади Советов митинг, посвященный этой проблеме. Чтобы демагоги, любители беспредметной говорильни, не увели собрание в сторону, на обсуждение выносятся такие темы:

— прекратить в нашу республику призыв на срочную военную службу парней из других республик;

— немедленно отозвать военнослужащих, проходящих службу в других республиках, в местах межнациональных конфликтов;

— рассмотреть и решить вопрос о сокращении срока военной службы до 10 месяцев, так как дедовщина и другие негативные явления, как правило, обостряются после этого периода;

— военнослужащих, получивших специальности в ДОСААФ, использовать только по специальности.

Кемеровчан, уверены, поддержат и в других городах области. Только единством действий можно добиться положительного результата.

Из Кемерова за подписями восемнадцати матерей ушла **срочная телеграмма министру внутренних дел В. В. Бакатину.** В ней говорится: «Наши сыновья проходят воинскую службу в г. Ашхабаде и направляются для урегулирования межнациональных конфликтов в г. Ош. Мы требуем немедленно вернуть наших сыновей для прохождения дальнейшей службы в пределах России. Также требуем немедленно вернуть в Кемерово отдельный специализированный батальон милиции, находящийся длительное время в республиках Закавказья».

Для беспокойства родителей есть основания. Они не могут рисковать жизнью и здоровьем детей. Хватит нам Афганистана, когда мы слепо верили мудрости генералов и высшего руководства страны и молча плакали, получая похоронки на своих парней. Мудрости, здравого смысла, как оказалось, не было. Теперь вот ребят нынешнего весеннего призыва отправляют улаживать конфликты в Баку, Ереван, Ош...

РОДИТЕЛИ из пос. Промышленновский передали мне письмо сына. Вот оно:

«Я не могу больше, мне невыносимо тоскливо и страшно. Приедете, а? Хоть кто-нибудь. В поезде обокрали, украли деньги, пилотку, ремень, ручку. Избили. Приезжайте, не могу я больше. Я бы телеграмму дал, да денег нет. Сижу в Ереване на вокзале и не могу: голова кружится, жарко, мысли путаются. Как только дам адрес, приезжайте сразу. Не могу я больше, вся душа вымотана. Приезжайте и вытаскивайте меня отсюда. Не знаю, каким путем, законным, незаконным. Здесь жуткая дедовщина. Присягу принимают ремнем. Здесь практически узаконена дедовщина. Выдержать бы, пока вы приедете. Вытаскивайте хоть за уши. Лучше сидеть в зоне на Колыме, чем служить здесь. Не знаю, как вы меня отсюда вытащите, но если не сможете, мне, похоже, конец. Не думайте, что я что-то преувеличиваю. Помогите!».

Фамилию сына, боясь за него, родители не хотели бы обнародовать.

Вот такие дела, уважаемые военачальники и благополучные штатские товарищи, обвиняющие прессу в в очернительстве светлых порядков в нашей армии. Если бы дело было лишь в недобрых журналистах. Так нет же, беды наши серьезнее.

П. ПОПОВ,
отец солдата.

г. Кемерово.

товары народного потребления

НИЧТО НЕ МЕНЯЕТСЯ

Недавно кузбассовцы справили годовщину рождения забастовочного движения, одной из причин которого явился критический уровень социальной напряженности, развития инфляционных процессов. Однако проблема сбалансированности денежных доходов и расходов населения продолжает оставаться напряженной и теперь.

Повышение заработной платы почти всем категориям трудящихся далеко не в полной мере покрывается товарами и услугами. Объем продукции группы «Б» с начала пятилетки не может перешагнуть 15-процентного рубежа. (В 1971 году — 17). По производству товаров народного потребления на душу населения и на рубль фонда зарплаты наша область устойчиво занимает одно из последних мест (59-е).

Решающими факторами, которые определяют объем и динамику розничного товарооборота государственной торговли, являются производство предметов потребления и денежные доходы.

Сопоставив производство товаров (их за полугодие произведено на 1,8 млрд. руб.) и товарооборот (2,6 млрд. руб.), отмечаем, что, как и прежде, продолжаем жить за счет ввоза товаров из-за пределов области. Анализ показывает, что доходы за этот период возросли на 20 процентов, в том числе зарплата — на 15 процентов, товарооборот — на 18 процентов, а производство товаров в целом — на 5 процентов, в том числе продовольственных — на 0,7 процента.

Темпы роста денежных доходов превышают темпы роста расходов, и этим обусловлен прирост сбережений во вкладах Сбербанка, составляющий 9 процентов против 7 за этот же период прошлого года.

Непродовольственные товары составляют 54 процента от общего объема произведенных в области товаров народного потребления (963 млн. руб.). Задание по их производству перевыполнено на 43 млн. руб., однако 16 процентов предприятий не справились с заданием, недодав продукции почти на пять с половиной млн. рублей.

Темпы роста производства товаров народного потребления за январь—май на 2,2 процента ниже, чем в РСФСР, и самые низкие в Западно-Сибирском регионе. Ежемесячно не справлялись с планом завод им. Черных и «Гормаш» Киселевска. Ими недодано товаров больше чем на миллион рублей, на полмиллиона рублей не получило население товаров от Кузмашзавода.

Особенно хотелось бы остановиться на работе предприятий легкой промышленности. На 213 тыс. штук недовыполнен план выпуска производства трикотажных изделий для детей, в том числе 84 тыс. штук недодано Беловской трикотажной фабрикой.

ПТО «Кузбассобувь» при выполнении задания по производству кожаной обуви на 100,8 процента не выполнило его по выпуску обуви для молодежи (64 процента), для лиц старшего возраста (80,3 процента), детской нарядной и хромовой обуви (97 и 88 процентов). Кроме того, допущено значительное снижение их производства к уровню прошлого года.

По выпуску сапог стоимостью 40 рублей для лиц старшего возраста госзаказ выполнен на 79 процентов, а к уровню прошлого года их произведено всего пятая часть. Чуть больше половины выполнено задание по производству сапожек утепленных школьных стоимостью до 11 рублей, полуботинок дошкольных и школьных стоимостью 5—6 рублей, на 20 процентов ниже уровня прошлого года выпущено туфель гусариковых стоимостью до двух рублей.

В то же время производство обуви по договорным ценам выросло к плану полугодия в три раза, июня месяца — в шесть раз, а к уровню прошлого года — в два раза.

Аналогичное положение сложилось и в Кемеровском ПТШО. При выполнении плана на 104,5 процента производство швейных изделий по сравнению с прошлым годом уменьшилось. Обиженными оказались молодежь и дети, так как именно костюмов, платьев и брюк для них объединение сшило меньше плана, а платьев детских, молодежных, школьно-форменных, брюк детских, курток детских и молодежных, сорочек верхних детских и для лиц старшего возраста выпуск уменьшен.

Такое отношение к обеспечению малообеспеченных слоев населения обувью и одеждой еще больше усиливает социальную напряженность, способствует расслоению общества.

Беспокойство вызывает и тот факт, что во втором квартале при индексе цен на 102,5 процента по более высоким ценам, чем в прошлом году, поступили в продажу шелковые ткани — на 12,5, хлопчатобумажные — на 17, обувь — на 4,8, верхний трикотаж и головные уборы — на 7, чулочно-носочные изделия — на 4,3, бельевой трикотаж — на 19,7, мебель — на 5,7, моющие — на 25,3, музыкальные товары — на 21,4 процента.

Рост цен происходит за счет вымывания дешевого ассортимента товаров. При всплесках ажиотажного спроса, при все возрастающем дефиците товаров это выгодно и производителям и торговле. Интересы потребителя в такой ситуации отодвигаются на задний план. К сожалению, заказ торговли так и не стал основой для формирования производственных программ, как и не нашли в них отражения определенные правительством темпы роста производства товаров народного потребления по объемам и ассортименту.

Тревожит и тот факт, что в товары народного потребления продолжают включаться некоторые машины, оборудование и инвентарь для предприятий народного хозяйства. В результате из общего количества непродовольственных товаров народного потребления без товаров легкой промышленности, произведенных в области, только 70 процентов, или 389,6 млн. рублей, составляют товары для продажи непосредственно населению.

В последнее время с различных трибун и в средствах массовой информации все чаще звучат призывы к здоровому образу жизни, к повсеместному и всевозрастному занятию спортом как к одному из самых важных факторов борьбы с заболеваниями, гиподинамией и с увеличением стрессовых ситуаций. Однако попробуйте обуться и одеться для занятий спортом. Ведь план по производству костюмов и брюк трикотажных ТПО местной промышленности выполняет на 77 процентов, а к уровню прошлого года — на 83 процента, по майкам спортивным Беловская трикотажная фабрика — соответственно на 101,3 и 78 процентов.

По спортивной обуви типа «Тренинг» ПТО «Кузбассобувь» принимает план на полугодие в объеме 21 процента от годового, перевыполняет его, при этом на 10 процентов снижая выпуск к уровню прошлого года, по лыжам задание выполняется на 70 процентов, а к уровню прошлого года — на 72 процента.

Торговлю принято называть барометром экономики, но ведь барометр только показывает погоду, а делают ее на потребительском рынке все-таки производители товаров.

Т. РОДИОНОВА,
заместитель заведующего социально-экономическим отделом обкома КПСС.

новости по Союзу

КИРОВОГРАД. Находясь в отпусках труженики многих предприятий города Светловодска охотно выходят на уборку огурцов, сладкого перца, других овощей. На выгодных условиях — половина собранного урожая будет реализована в трудовых коллективах — их пригласили на колхозные плантации район-ный и городской Советы народных депутатов.

Хозрасчет внес существенные коррективы в ранее установившиеся шефские отношения города и села. Теперь на овощной ниве десятки городских семей на выделенных делянках ведут уход за посевами, собирают урожай и по договорным ценам основную часть его продают хозяйству, а часть плановой и всю сверхплановую продукцию реализуют по своему усмотрению. Администрация же предприятий поощряет производственников, предоставляя им отпуска на пик уборки.

актуальное интервью

«НЕ НАДО ЗАПУГИВАТЬ НАРОД ЖУПЕЛОМ РЫНКА»

Часть третья

Эти слова принадлежат академику Владимиру ТИХОНОВУ, который в беседе с корреспондентом АПН высказывает свое суждение в связи с концепцией правительства по переходу к регулируемой рыночной экономике

— Как известно, для выработки новых предложений создана специальная комиссия во главе с председателем Госплана СССР Ю. Д. Маслюковым. Но он считает, что концепция правительства по переходу к регулируемой рыночной экономике «фактически принята» Верховным Советом. Если таким настроением охвачено все правительство, то, мне кажется, упоминавшийся выше прогноз на сентябрь может оправдаться.

— Я уже говорил, что в программе правительства есть немало конструктивного. И оно может успешно справиться с поставленными задачами, если, конечно, вновь не будет использовать в качестве основной тяговой силы исключительно центральные экономические ведомства и их руководство. Вместо них, на мой взгляд, нужно было немедленно создать при комиссии Совета Министров СССР по экономической реформе творческую группу из наиболее подготовленных советских экономистов, с привлечением объективных западных ученых.

— Но ведь такая комиссия недавно создана!

—На мой взгляд, появление комиссии во главе с А. Г. Аганбегяном и Н. П. Шмелевым по оценке альтернативных правительственному плану предложений по переходу к рыночной экономике носит половинчатый характер. Она обязана своим существованием трудной ситуации, в которой оказалось правительство. По моему же мнению, она должна быть не временной, а постоянной. И заниматься не оценками альтернатив, а разработкой (может быть, и на базе этих альтернатив) своих программ.

Я предложил бы следующую схему. Компетентный научный коллектив при правительстве разрабатывает программу или закон. В Верховном Совете создается на основе персонального отбора некая межкомитетская группа из специалистов в области экономики и хозяйственного права, которая дорабатывает представленный правительством текст с парламентской точки зрения. Затем он пропускается через комитеты по экономической реформе и законодательству. И уже после этого коллективно отстаивает каждый пункт программы или закона, не допуская случайных, зачастую глупых, ослабляющих первоначальную идею поправок.

— Вы заговорили о создании научных групп, а я подумал: в нашей экономической науке сложилась довольно грустная ситуация. Потенциал ее довольно высок, но он распылен, разобщен, как иногда кажется, кем-то намеренно. Одни ученые попали в правительство СССР или РСФСР; другие — в Верховный или Президентский советы; третьи, лишенные «портфелей», создают для себя и руководят какими-то союзами; а иные, на всех и вся обиженные, — просто свободные критики. И вот вместо того, чтобы совместными теоретическими и практическими усилиями выводить страну из кризиса, они зачастую тратят силы на бесплодное отрицание идей своих, как они сами считают, идеологических противников. Была надежда, что Всесоюзная экономическая конференция в Москве осенью прошлого года как-то объединит экономистов страны. И они из множества идей сложат сумму успеха. К сожалению, этого не произошло, разрыв увеличился еще больше. Но, может быть, сделать еще одну попытку! Может быть, хотя бы ведущие ученые соберутся вместе! Но уже по своей, а не чьей-то сверху воле.

— Вы абсолютно правы: многие из нас слишком увлеклись политикой. И лучше, пожалуй, было бы сформировать не комиссию при правительстве, а независимую экспертную группу типа консультативного совета при Президенте. Естественно, с участием С. С. Шаталина — одного из наиболее образованных экономистов страны. Обязательно привлечь туда Л. И. Абалкина. Я знаю его почти четверть века и, несмотря на всю критику в его адрес, по-прежнему отношусь к нему с огромным уважением, по-прежнему считаю его ученым с наивысшим экономическим потенциалом.

И таких имен можно назвать еще много. Но это должна быть группа ученых с единым отношением к рынку, к свободному предпринимательству. Понятно, что промежуточные идеи у них будут разные, порой противоречивые. Но так и должно быть, в этом залог успешной работы. В группу должны быть включены и специалисты в области хозяйственного права; с классическим образованием, хорошо знающие римское право, которое является основой современного хозяйственного права, разбирающиеся в нашей и западной хозяйственной практике.

Уверен, что такой коллектив ученых способен будет за два-три месяца разработать и законодательство о предпринимательстве, и закон о демонополизации и приватизации народного хозяйства, и программу практических действий на ближайшее будущее и на перспективу. А главное— доверие к ним, к их предложениям будет во сто крат большее, чем к программе правительства и альтернативам различных политико-экономических группировок.

— Вы упомянули о необходимости привлечения к разработке экономических программ западных специалистов. Но, насколько я знаю, правительство уже привлекало к работе одного из известных американских профессоров...

— Верно. Я знаком с ним (по некоторым причинам не буду называть его имени), он действительно серьезный ученый, профессионал. Но для разработки столь серьезной программы одного его явно недостаточно. Он крупный специалист по системе межотраслевых балансов, а нам были бы полезнее экономисты более прикладного направления, занимающиеся, скажем, регулируемыми хозяйственными системами внутри отдельных государств.

Кстати, предложения о сотрудничестве, о помощи в разработке программы перевода нашей экономики от системы монополизма к системе свободного предпринимательства уже поступили от нескольких видных американских экономистов.

— Предположим, что такая творческая группа уже создана. Как вы думаете, получат ли одобрение ее разработки на Верховном Совете СССР или в результате длительных дебатов опять будут рождаться постановления о доработке «с учетом рекомендаций... и предложений»!

— Я приведу высказывание одного из моих американских друзей, профессора экономики, который недавно гостил у нас в стране. Посмотрев по телевидению обсуждение Основ законодательства о земле и прочитав затем начальный текст, он сказал о Верховном Совете: «Абсолютно некомпетентен».

Беседу вел
А. ВОЗНЕСЕНСКИЙ.
(АПН).

(Окончание. Начало в номерах за 5 и 7 августа).

взгляд на проблему

ГДЕ РОЖДАЮТСЯ БИЗНЕСМЕНЫ

О ПУТЯХ перехода к рынку можно спорить до хрипоты. Но с одной темой, пожалуй, соглашается большинство — с темой необходимости формирования нового субъекта хозяйствования: предпринимателя, бизнесмена, менеджера, маркетолога, т. е. свободного, энергичного, заинтересованного и грамотного хозяйственника. Фигура такого человека является центральной, опорной в так называемой «мягкой составляющей» производства.

«Мягкая составляющая» — это культура организации производства, предприимчивость, квалификационный состав работников и управленцев, стиль работы организации, ее интеллектуальный потенциал, работоспособность членов и многое другое. Совокупность именно этих параметров должна сегодня рассматриваться как стратегический резерв развития. Понятно, после введения свободы собственности и предпринимательства. Ведь ни страна, ни республика, ни даже организация ничего не производят. Все делают конкретные работники и руководители в условиях конкретных производственных отношений. И смена этих отношений только часть глобальной проблемы. Вторая ее составляющая — смена человека, вернее, образа его мышления. И, наконец, третья — целенаправленная деятельность субъекта в системе новых отношений.

Зададимся простым вопросом: какие правила в деловом мире незыблемее — писаные или неписаные? По-нашему, конечно, писаные. А вот в серьезном деловом мире — именно неписаные. После нарушения писаных правил еще можно подняться и вернуть доверие партнеров. После нарушения неписаных правил сделать это почти невозможно. А строжайшее соблюдение неписаных правил и законов делового мира связано, прежде всего, со сменой образа мышления.

Таким образом, в предпринимательской деятельности должны слиться воедино новые производственные (рыночные) отношения и новый, свободный, подготовленный работник, знающий и понимающий эти отношения и умеющий эффективно их использовать. Но такие люди в большом количестве завтра не появятся.

По самым оптимистичным оценкам социологов, к работе в условиях рынка в нашей стране готово не более пяти процентов руководителей предприятий.

Рыночные отношения требуют от специалистов разных рангов и служб выполнения принципиально новых функций. Коммерческая деятельность по организации производства продукции и услуг, ориентированных на существующий и потенциальный спрос, становится центральной и базовой. Эффективно она может осуществляться на основе теории и практики маркетинга.

Маркетинг представляет собой проверенное, современное и надежное средство производства и продвижения продукции и услуг на рынок. В отличие от рынка, как системы отношений, маркетинг означает рыночную деятельность.

Часто бытует мнение, что маркетинг применим только в условиях избыточного предложения, а при дефиците многих товаров и услуг его изучение и применение представляется совершенно ненужным. Это в корне неверное представление. Именно сейчас, в переходный момент, крайне необходимо использовать эту концепцию перехода от ориентации на всемерный рост производства к ориентации на максимально полное удовлетворение платежеспособного спроса, т. е. взамен производственной внедрить рыночную концепцию управления. Для этого необходим новый управленческий корпус. Готовить его придется продолжительно, скрупулезно и в самых разнообразных системах.

Как известно, в Академии народного хозяйства при Совете Министров СССР открыта Высшая коммерческая школа, готовящая рыночные кадры для высшего эшелона управления. При Московском институте народного хозяйства им. Г. В. Плеханова образован центр подготовки менеджеров. Открываются различные школы бизнеса. Не в стороне от этих нововведений и Кузбасс. Вот уже два года в Кемерове при центре научно-технического творчества молодежи «Интроцентр» функционирует университет менеджмента. В составе «Консенсуса» открыта школа социального менеджмента. «Сибконсалт» начал подготовку специалистов с выездом в страны с развитым рыночным хозяйством. Таким образом, «лед тронулся». Процесс формирования сети переподготовки кадров начался, хотя и носит пока весьма арханичный характер. Но он должен приобрести гораздо более широкие масштабы и структурную стройность. Ведь нужно готовить новых и переподготавливать уже работающих специалистов и в промышленном производстве, и в непроизводственной сфере, и в природоохранном комплексе, и в социальных вопросах. А как можно не готовиться и не участвовать в мощном процессе регионализации нашей экономики? И все это надо делать не только на высоком общетеоретическом уровне, но и с максимальной отраслевой и региональной «привязкой».

Иными словами, мы стоим на пороге формирования новой для нас отрасли — подготовки и переподготовки бизнесменов, менеджеров и маркетологов. К слову сказать, в той же маленькой Японии в подготовке управленческих кадров участвует более двухсот организаций. Только в Японской ассоциации управления ежегодно повышают квалификацию около двухсот тысяч человек. Ее постоянными членами являются более 800 крупнейших компаний и банков, несколько сотен наиболее известных ученых, около полутора тысяч ассоциированных членов (фирмы, университеты, организации).

Формирование специализированных школ бизнеса в СССР—дело будущего. Пока, по нашему мнению, можно использовать уже существующие базы прежде всего при вузах, отраслевых НИИ и ИПК. Это совпало бы, кстати, и с отраслевой структурой подготовки кадров.

В Кузбассе есть определенный вузовский потенциал, способный взять на себя начальный этап подготовки кадров для рыночной экономики. Подготовку рыночников для своих отраслей могли бы начать КузПИ, КемТИПП, СМИ. Непаханое поле в подготовке сельских предпринимателей лежит перед филиалом Новосибирского сельхозинститута. Университет мог бы взяться за обучение маркетологов межотраслевого, регионального профиля.

Этому способствует формирующееся на экономическом факультете учебное и научно - исследовательское направление деятельности. Так, впервые в Кузбассе в рамках специальности «экономическое и социальное планирование» с 1989 года начата подготовка специалистов-маркетологов. Группа студентов из 25 человек успешно закончила первый год обучения.

В 1989/90 учебном году был организован и постоянно работал научно-методический кружок «Маркетинг» для преподавателей и студентов экономического факультета. В работе кружка участвовали специалисты Кемеровоглавснаба, промышленных предприятий, работники финансово-кредитной системы области. В апреле 1990 года впервые работала секция «Маркетинг» ежегодной студенческой научно-практической конференции. По заказам Кемеровоглавснаба, облисполкома и Росминвуза проводится научно-исследовательская работа по маркетинговым исследованиям и формированию рынка средств производства. Кружок «Маркетинг» КемГУ, ряд преподавателей и студентов являются членами всесоюзной ассоциации «Маркетинг». Для организации учебного процесса и формирования банка рыночных данных на факультете имеются два класса учебной вычислительной техники «Ямаха» (Япония) и ряд персональных ЭВМ.

Все это свидетельствует о потенциальной возможности формирования на базе экономического факультета университета Кузбасского центра подготовки маркетологов. Учредителями этого центра могут быть облисполком, КемГУ и ряд заинтересованных предприятий, организаций. Основная цель центра — целевая подготовка специалистов по маркетинговой деятельности в условиях рыночной экономики. Нами видятся следующие основные направления деятельности центра:

— обучение основам маркетинговой деятельности школьников 10—11-х классов, проявивших соответствующий интерес;

— обучение специалистов различных звеньев народнохозяйственного комплекса Кузбасса и овладение ими практическими навыками маркетинга;

— организация постоянно действующего клуба маркетологов Кемеровской области;

— оказание консультационных и исследовательских услуг по маркетингу.

В соответствии с указанными направлениями, по нашему мнению, целесообразно в перспективе в составе центра иметь школу «Юного маркетолога», школу «Маркетинга», клуб маркетологов, консультационное бюро.

В программе подготовки маркетологов можно выделить ряд блоков: введение в маркетинг; изучение и прогнозирование спроса на продукцию, услуги; планирование ассортимента продукции, услуг; управление производством и качеством товаров, услуг; планирование сбыта, управление процессами товародвижения; мониторинг, реклама и стимулирование сбыта; ценовая стратегия; маркетинг услуг; организационное обеспечение маркетинговых исследований; международный маркетинг.

Выбор и «начинка» каждого из этих блоков должны соответствовать профилю подготавливаемой группы и базироваться на реальном банке рыночных данных. Возможны различные формы обучения с отрывом и без отрыва от производства, в том числе экспресс-учебы непосредственно на предприятиях, в организациях, фирмах.

Главная трудность на пути организации центра, на наш взгляд, — подбор и подготовка высококвалифицированных ученых и специалистов, способных организовать и проводить занятия по этим направлениям на самом высоком профессиональном уровне. Для этих целей не надо жалеть средств, и необходимо использовать в приоритетном порядке все имеющиеся возможности.

И не следует бояться отсутствия соответствующей материальной и методической базы, малочисленности преподавательского корпуса. В условиях настоящей рыночной экономики никто из нас не жил ни одного дня. Надо прыгать в воду и усиленно выгребать на стрежень.

А. ЛАВРОВ,
заведующий кафедрой, кандидат экономических наук;
Ю. ПОПОВ,
кандидат экономических наук.
Кемеровский государственный университет.

фотоинформация

Опыт хлебороба

Не один десяток лет добросовестно трудится в совхозе имени Чкалова Николай Федорович Баев.

Первоклассный механизатор в настоящее время работает бригадиром-полеводом второй фермы хозяйства. Богатый опыт, накопленный Николаем Федоровичем, помогает в сложной работе хлеборобов.

НА СНИМКЕ: бригадир-полевод Н. Ф. Баев.

Фото В. Кириллова.

Ленинск-Кузнецкий район.

Политический институт

бюджетно - хозрасчетного общественно - политического центра обкома КПСС

проводит набор слушателей на 1990/91 учебный год на следующие факультеты:

Факультеты повышения квалификации партийных, советских, идеологических кадров.

1. Теории и практики партийной работы.
2. Идеологический.
3. Парламентский.
4. Правовой.
5. Культуры политического общения.

Факультеты политических, гуманитарных и экономических знаний.

1. Философский, в том числе отделения:
— истории философии
— социологии
— этики
2. Политологии.
3. Истории религий и научного атеизма.
4. Истории и теории мировой и отечественной культуры.
5. Экономический.

Учебный год начинается с 1 октября 1990 года. Срок обучения на каждом факультете 8 месяцев. Занятия проходят в вечернее время, 4—5 раз в месяц по расписанию.

Прием в политический институт проводится до 15 сентября 1990 года.

Желающие поступить представляют заявление - анкету на имя ректора института.

Кроме того, принимаются целевые заказы на обучение кадров от партийных комитетов, советских органов и других организаций. В подготовке партийных, советских, идеологических кадров используются элементы хозрасчета. Обучение хозяйственных и других работников осуществляется на хозрасчетной основе по договоренности. Задачи, формы и сроки обучения (очное, заочное, очно-заочное, годичное, месячное, недельное и т. д.) определяются совместно с заказчиком.

Консультацию и бланки заявления-анкеты можно получить по адресу:

г. Кемерово, ул. Красная, 8, общественно-политический центр (бывший Дом политического просвещения), кабинет № 16. Телефоны для справок: 23-06-10, 23-28-50, 23-29-50, 23-05-26.

природа и мы

НЕ ПЛЮЙ В КОЛОДЕЦ!

Беседа нашего корреспондента с начальником Мариинского участка Кемеровской СПМК «Ремсельбурвода» Анатолием Ивановичем КУРАСОВЫМ о проблемах использования подземных вод.

— Анатолий Иванович, я знаю вас как старейшего специалиста по водоснабжению. А недавно у нас в городе произошло своего рода ЧП. Как сообщила городская газета «Вперед», в одном из микрорайонов города произошла вспышка дизентерии. Специалисты санэпидстанции связывают это с питьевой водой. Может быть, вопрос и не по вашей линии? Просто случай этот ассоциируется у меня с многочисленными фактами нарушения элементарного режима водопользования. Я видел много заброшенных скважин в селах, которые, наверное, могут стать своеобразными каналами загрязнения?

— Скажу откровенно, что вы попали по адресу. Проблемы использования питьевой воды, в том числе и подземной, давно уже тревожат меня. Начну с главного. Сегодня пока во многих хозяйствах деньги не считают. И это естественно. Тому, кто экономит, платят за продукцию меньше, чем тому, кто не экономит. Неудивительно, что многие руководители хозяйств каждый раз, когда выходит насос из строя или не хватает хозяйству воды, требуют строительства новых скважин. Нередко строятся скважины без всякой необходимости, про запас. Вместе с увеличением количества скважин снижается и интерес к ним, а также и контроль. Многие хозяйственники в случаях, когда скважина перестает эксплуатироваться, вместо того, чтобы принять меры к тампонированию (ликвидации) ее, сами заваливают скважины. При этом никто не следит за судьбой старых скважин.

— Тут вроде бы хозяйственники проявляют скупость. Ведь нанимать специалистов по тампонированию надо за деньги колхоза или совхоза?

— Дело, думается, не в скупости, а в бесхозяйственности. Ведь скважины нередко годами стоят без всякого внимания со стороны хозяев. Заваливать их начинают тогда, когда они кому-то мешают.

— Не так давно — года два назад — директор ОПХ «Кийское» выступал в нашей газете как раз о том, что иметь совхозу с вами дело очень невыгодно. Может быть, поэтому все и происходит?

— Мы занимаемся ремонтом и техническим обслуживанием объектов водоснабжения в совхозах и колхозах. Статья Минихаева как раз и была направлена в наш адрес. И если честно сказать, то мы и сами крепко этим озабочены. Казалось бы, главная наша задача—добиться бесперебойной работы скважин. Каждый случай срыва подачи воды на ферму ведет к потере продуктивности скота. А мы вроде, наоборот, «заинтересованы» в том, чтобы скважины эти почаще выходили из строя...

Нет, такого лозунга перед своими рабочими мы не ставим. Наоборот, ежедневно убеждаем людей работать качественно, добиваясь безаварийной службы объектов. Но это на словах. А система оплаты нашего труда, оценка работы участка зависят прямо от количества и объема ремонтных работ. Нашему участку, который может и должен выполнять объем работ, равный 90 тысячам рублей, планируют 190 тысяч рублей. Получается так, что мы или должны умышленно занижать качество своего труда, или по ночам ездить по объектам и выводить их из строя. Естественно, что это заставляет нас завышать стоимость технического обслуживания и ремонта, держать лишних людей в коллективе.

— Что же мешает вам избавиться от такого уродливого планирования? Наверное, вам уже приходилось об этом говорить и в коллективе, и в ваших высоких инстанциях?

— Говорить приходилось. Но вы же знаете, как сложно у нас вообще изменить какую-то нелепость в государственной системе. Не мыслят наши руководители иного учета труда ремонтников, чем простая сдельщина. Кто нас будет оценивать по надою молока? Надой-то от нас прямо не зависит. Вот и получается: чем больше аварий, тем ремонтникам лучше. Как бы мы ни убеждали, что никто не будет ломать насосы, денежки у нас с колхозами и совхозами врозь, следовательно, и интересы врозь. Это один абсурд, но есть и другие проблемы.

Меня, как обыкновенного гражданина нашей страны, тем более знающего лучше других проблемы водоснабжения, очень волнует отношение нашего общества к запасам подземной питьевой воды. Сегодня ее берут все, кому надо и не надо. Берут без меры и оплаты. А ведь наши запасы воды небесконечны.

— О восточных районах Кузбасса говорят, что пока они вполне благополучны по водоснабжению. Как вы смотрите на это утверждение?

— Разумеется, в сравнении с теми районами области, где сегодня воду уже возят или перебрасывают по трубопроводам, мы живем благополучно. Но если на эту проблему взглянуть серьезно, то надо признать, что далеко не все и у нас хорошо. Проблема воды стучит к нам в двери со всех сторон. Скажем, резко упало давление в артезианских колодцах. Все чаще перестают давать воду скважины. Значит, запасы подземные небезграничны. Все чаще вода не отвечает ГОСТу. Все чаще мы создаем угрозу загрязнению подземных вод созданием складов удобрений и даже ядохимикатов под открытым небом. В Мариинске сегодня образовались на заболоченных участках настоящие сточные озера, в которые сливаются ежегодно городские стоки из-за отсутствия канализации. Надо сказать спасибо небу, что нас обходят пока серьезные беды.

— Анатолий Иванович, не сгущаем ли мы с вами краски? В самом ли деле сегодня положение с запасами питьевой воды в нашем восточном регионе так серьезно?

— С точки зрения жителей Мариинска, проблема воды заключается только в отсутствии водопроводов на многих улицах. Но с точки зрения специалистов, пора, на мой взгляд, не только бить тревогу, а уже что-то и делать. Мы должны убрать с нашей земли всякие грязные стоки, которые текут в Кию, в городские озера и просачиваются в подземные кладовые. Мы должны закрыть все скважины, открывающие путь для загрязнения этих кладовых. Мы должны беречь наши леса, создающие запасы подземной воды. И чем раньше мы начнем эту работу, тем лучше. А мы пока плюем в свой колодец, не задумываясь о том, что из него придется пить.

Беседу записал
В. КАРМАНОВ,
соб. корр. «Кузбасса»,
г. Мариинск.

Уточнение

В перечне зданий, построенных за счет бюджета КПСС (газета «Кузбасс» № 177 от 3 августа 1990 года), пропущено здание Кемеровского райкома партии. Оно построено по кредитам ЦК КПСС в 1965 году и имеет балансовую стоимость 85 тысяч рублей.

По требованию населения

КУТАИСИ (Грузинская ССР). Благодаря вмешательству исполкома городского Совета народных депутатов прекращено функционирование трех ведущих цехов литопонного завода. Остановки этого экологически вредного производства потребовали общественные природоохранные организации и население Кутаиси. Руководство завода выделило сто тысяч рублей на реконструкцию предприятия, установку по всему заводу очистных сооружений, что позволит довести выбросы вредных газов в атмосферу города до минимума. Ремонт на предприятии ведут сами рабочие, работавшие в этих цехах.

официальный отдел

ЗА ТОБОЙ, КОММУНИСТ, ПОСЛЕДНЕЕ СЛОВО

Каким быть партийному комитету

XXVIII съезд КПСС принял ряд радикальных резолюций, программных документов, новый Устав КПСС, а главное — значительно расширил права и самостоятельность первичных партийных организаций. Сейчас они самостоятельны в устройстве своей внутренней жизни и деятельности, а аппарат партийных комитетов не на словах, а на деле должен перейти на их обслуживание.

В связи с происходящими в партии демократическими процессами бюро горкома КПСС еще год назад по своей инициативе создало комиссию по изучению мнения коммунистов города о жизненности существующей структуры городской партийной организации и выработке предложений по ее совершенствованию.

Выработалось несколько вариантов по изменению структуры и построения руководящих органов городской партийной организации. Изучался этот вопрос и в других городских и областных организациях, где уже приняты кардинальные меры на этот счет. Конкретный разговор состоялся на девятом пленуме горкома КПСС в феврале текущего года. К тому времени аккумулировалось в основном три мнения:

Первое предусматривает упразднение горкома и сохранение райкомов партии с выходом на обком КПСС. Веским аргументом данной структуры является относительная приближенность райкомов непосредственно к первичным партийным организациям.

На мой взгляд, при такой структуре теряется орган, который сегодня осуществляет связующую роль всех партийных организаций города, вырабатывает и осуществляет единую политическую линию.

Другой вариант предполагает создание двух райкомов: левобережного и правобережного, также с выходом на обком. При такой структуре вызывает опасение то обстоятельство, что эти новые райкомы потеряют ту приближенность к первичным партийным организациям, которую они имеют сейчас.

И, наконец, третье мнение. Оно исходит из концепции реформирования и перестройки партии, дальнейшего сокращения партийного аппарата, передачи главенствующей роли выборному активу. Оно актуально и сегодня, и хотелось более подробно на этом остановиться.

Предполагается упразднить районное звено в структуре городской партийной организации, организационно укрепить горком партии, придав ему действительно функции мощного политического органа в городе.

В феврале на пленуме горкома решение по данному принципиальному вопросу договорились принять после XXVIII съезда КПСС. Сегодня откладывать его решение просто нельзя. Во-первых, подчиненный выборным органам рабочий аппарат должен немедленно приступить к осуществлению новых функций, в основном информационно - аналитического, прогнозно-социологического и консультативного характера. И во-вторых, даже относительно приближенные экономические расчеты, связанные с содержанием партийного аппарата, говорят о том, что он как минимум наполовину должен сократиться. Поэтому решение по данному вопросу необходимо принять уже 31 августа на очередном пленуме горкома КПСС, от имени которого внести предложение на XXXVI отчетно-выборную городскую партийную конференцию.

Предлагается выборы делегатов на конференцию провести по одномандатным и многомандатным партийным округам с нормой представительства один делегат от 100 членов КПСС. То, есть примерно наполовину сократить их число по сравнению с прошлыми годами.

Конференция избирает тайным голосованием на альтернативной основе первого секретаря и секретаря горкома КПСС. Далее делегаты утверждают новый состав городского комитета партии из представителей, делегированных в него первичными партийными организациями согласно установленной квоте (примерное представительство — один член горкома КПСС от 700 членов КПСС), наполовину от прежнего состава сократив его численность.

Организационный пленум горкома КПСС, на мой взгляд, должен избрать три комиссии: по идеологической работе во главе с первым секретарем горкома КПСС; по социально - экономической политике во главе с секретарем горкома КПСС; по организационно - партийной и кадровой работе, которую должен возглавить один из членов горкома партии на общественных началах.

Пленум горкома КПСС должен избрать в количественном отношении небольшое (9—11 человек), но работоспособное политическое бюро, решительно отказавшись от прежних догматических рекомендаций сверху по его составу. Главным должны быть авторитет, высокая работоспособность и глубокая идейная убежденность, личность коммуниста.

Необходимо в корне перестроить взаимоотношения между выборными органами и аппаратом. Каждая комиссия партийного комитета должна опираться на соответствующий отдел, заведующий которым будет выполнять функции секретаря комиссии. Работу аппарата организует через заведующих отделами первый секретарь горкома КПСС. Все решения аппарат не должен принимать от имени партийных комитетов. Ежегодно каждая комиссия должна отчитываться о своей работе на пленуме, а каждый отдел — на заседании бюро горкома КПСС.

В новой структуре горкома КПСС предусматривается прежде всего создать активную лекторскую группу, примерно 5 человек, свой пресс-центр — 3 человека, группы аналитиков-консультантов, экономистов — по 3 человека, к которым в помощь можно будет временно, на договорных началах привлекать экспертов, социологов, обществоведов и других специалистов общественно-политической жизни. Таким образом, непосредственно в аппарате горкома КПСС будет находиться всего 20—22 человека, помогать которым будут 4—5 технических работников.

Уже сегодня с учетом кардинальных изменений функциональных обязанностей нужно активно заниматься подбором кадров в новый состав аппарата горкома КПСС.

Вся активная работа по обслуживанию первичных организаций будет проводиться на уровне районных советов секретарей первичных партийных организаций. В помощь им будет придан также небольшой аппарат со своим сектором партийного учета, руководителем общественно - политического центра, в зависимости от количества первичек и численности коммунистов — инструкторами, организаторами, бухгалтером-делопроизводителем.

В городе должна быть одна авторитетная контрольно-ревизионная комиссия городской партийной организации, председатель и члены которой также избираются по рекомендации первичек непосредственно на партийной конференции. Данный орган также должен иметь свой небольшой аппарат, человек девять.

Таким образом, общая численность работников, занятых на обслуживании партийного комитета и районных советов секретарей парторганизаций, составит 55—60 ответработников и 22 технических работника — это примерно на 60 процентов меньше штатного расписания на начало текущего года.

Вся работа партийных организаций и партийных органов в будущем должна строиться на началах коллективности и персональной ответственности, исключающих субъективизм и единовластие. В свою очередь рядовые коммунисты обязаны знать, на содержание какого аппарата горкома КПСС они выплачивают членские взносы и есть ли в этом необходимость.

Хотелось бы еще раз подчеркнуть, что окончательное мнение, по какой структуре нам жить и работать, должны сказать первичные организации, совет коммунистов. Хотелось бы, чтобы они заинтересованно отнеслись к этому разговору, высказали свое индивидуальное или коллективное мнение, направив его в комиссию при городском комитете партии.

Г. ВЕРХОТУРОВ,
заведующий организационным отделом, член комиссии Кемеровского горкома КПСС.

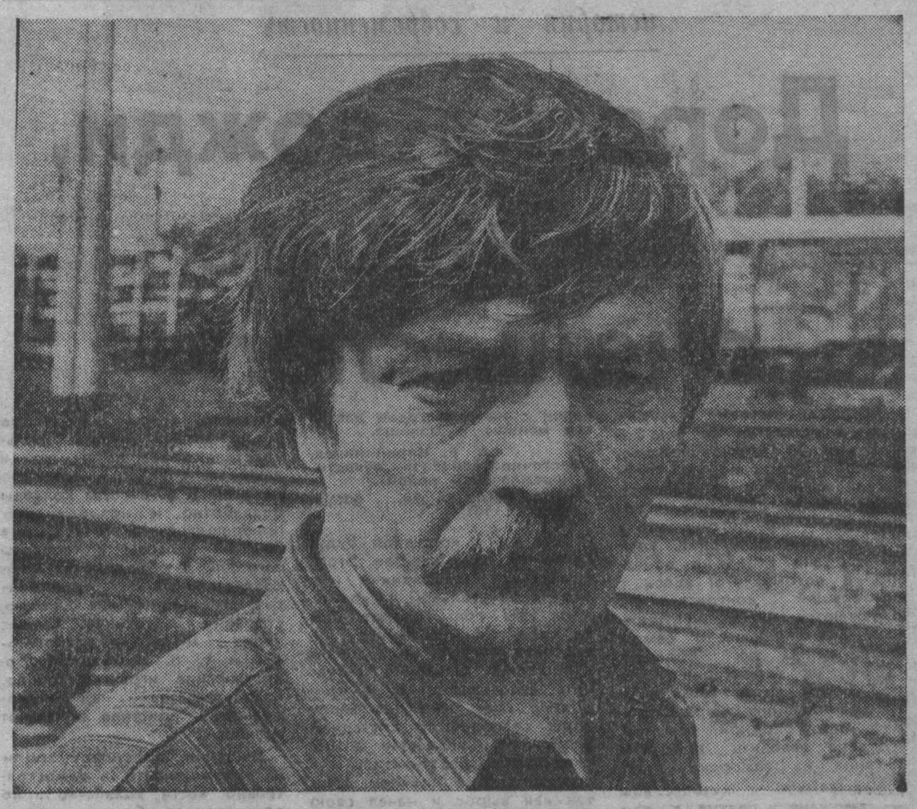

фотоинформация

Без малого двадцать лет работает на станции Кемерово-Сортировочная И. Ф. Пугин. Многими рабочими профессиями овладел за это время Иван Федорович. Помощником составителя начинал он свою трудовую деятельность, работал составителем, сигналистом, а сейчас трудится регулировщиком скорости вагонов.

Где бы ни работал Иван Федорович, ему всегда присущи добросовестность и высокая трудовая дисциплина. На сегодняшний день Иван Федорович один из самых опытных работников станции.

НА СНИМКЕ: И. Ф. Пугин.

Фото **Ю. Юрьева.**

точка зрения

ПОДАЙТЕ НА МЕНЯ В СУД

Да, храбрые анонимы, воспользуйтесь новым Законом о печати и подайте на меня в суд за «навет», тот, что выскажу сейчас в ваш адрес.

Прежде обращусь к непосвященному читателю. В местной, очень-очень местной печати — многотиражной газете «Заводская правда», принадлежащей когда-то очень секретному заводу «Прогресс», почти из номера в номер на протяжении ряда последних лет публикуются материалы, в которых говорится о том, какой плохой анилинокрасочный завод, маленький такой и невзрачный, притулившийся к ограде большого «Прогресса».

Делалось это обычно так. Появится заметка в многотиражной газете анилинокрасочного завода о каких-то нарушениях технологии или режимов работы, за которыми следовали утечки вредных веществ, так сразу же за ней (за заметкой) следовала гневная статья в «Заводской правде» о том, как анилинокрасочный завод отравляет жизнь жителям Кировского района. Тут стоит чуть отвлечься и заметить, что жители Кировского района прекрасно знают, кто является основным загрязнителем атмосферы и водоемов в районе. И кемеровчане, как говорится, в курсе — еще свежа в памяти трагедия с хлором, которая произошла на «Прогрессе» и которая принесла много горя не только работникам этого объединения, но и соседних предприятий, того же анилинокрасочного. К сказанному следует добавить: безвредных производств у нас пока вообще не существует. Не является в этом смысле исключением и анилинокрасочный завод. Предприятие старое. Основные фонды его порядком обветшали, и условия труда на заводе, скрывать тут нечего, очень тяжелые. Понимая, что дальше так жить невозможно, заводчане вместе со своим министерством приняли меры, направленные на коренную реконструкцию завода, которой предусматривался переход на современную безотходную технологию.

Но как это у нас бывало, когда задумывалось какое-нибудь благое дело? К нему обязательно что-нибудь «пришивалось» постороннее: дороги, бани, стадионы. Тут строители навязали красителеделам производство суперпластификатора — вещества, применение которого значительно сокращает расход цемента. Расчет простой: хотите заполучить деньги на капитальное строительство и строителей, впридачу — возьмитесь строить, а затем и эксплуатировать не свойственное основному направлению завода производство. Заводчане попытались отклонить «подкидыша», мотивируя это тем, что производство суперпластификатора экологически очень вредно и городу не нужен такой дорогой «подарок»... Могли ли специалисты завода предполагать, какой козырь они собственноручно передали «зеленым» — бескомпромиссным бойцам за голубое небо и чистую воду. Те устроили такой бум, что вместе с пеленками, что называется, было выброшено и дитя: многие знают, решением горисполкома строительство анилинокрасочного завода прекращено.

Но речь не о новой площадке — что ж, закрыли, как говорится, и ладно. Дело в том, что атаки на завод после одержанной «победы» не прекращаются. Стало очевидным, что кому-то нужно, чтобы этот завод вообще прекратил свое существование. Почему приходится говорить «кому-то»? Потому хотя бы, что храбрые нападающие предпочитают не подписываться под своими колкими заметками. Так было в «Вестнике» Кировского района (спецвыпуске районного пресс-центра, вышедшего «под крышей» многотиражной газеты «На стройке» в июне), в котором был опубликован материал под заголовком «Вредительство в «малых и незначительных» дозах». Автор закавычил слова «малые и незначительные», потому что ему не понравилось решение авторитетной комиссии медиков и специалистов-химиков, которая проверяла очередную кляузу в «Заводской правде» и которая не обнаружила факта вины анилинокрасочного завода в отравлении работников объединения «Прогресс». Почти одновременно с этой недоброжелательной репликой в газете «Репортер», в первом же номере этого нового издания, появилась другая ядовитая заметка, также никем не подписанная, в которой было лишь два слова правды.

Так вот, неуважаемые анонимы, я вам скажу, какую «благородную» цель вы преследуете, и пусть знают об этом другие. Вы и вам подобные навели «порядок» в фармацевтической промышленности. Сначала построили в Польше и Венгрии по последнему слову техники фабрики лекарственных препаратов, а у нас закрыли целый ряд заводов с устаревшей технологией под маркой борьбы за экологически здоровую среду и оставили своих больных сограждан, по существу, без лекарств. Вы и вам подобные закрываете коксохимические производства отнюдь не из-за сострадания к ближнему, а с единственной целью: посадить металлургию и всю индустрию страны на мель. Вы и анилинокрасочный завод «закрываете», чтобы устроить трудную жизнь товарам легкой промышленности: отлично знаете, прекращение существования анилинокрасочного завода, который не половую краску выпускает, как думают многие, а красители для тканей, приведет к краху многие камвольно-суконные и хлопчатобумажные комбинаты страны. Да, я хочу сказать, что ваша цель — дальнейшая дестабилизация жизни страны. Вы жаждете довести народ до крайнего отчаяния и взрыва, а потом свалить вину на привычных виновников — общественный строй и коммунистическую партию. Если бы это было не так, вы бы не поддерживали идею закрытия коксовой батареи, а добивались бы остановки других многотоннажных химических производств города, которые влияют на здоровье людей куда больше, нежели батарея. Вы бы ратовали не о закрытии анилинокрасочного завода, а о его реконструкции, хотя бы за счет конверсии — использовании площадей и мощностей непомерно разросшегося «Прогресса».

Для убедительности можно было бы привести соответствующие цифры. Но, во-первых, они уже приводились в некоторых материалах, которые иногда появлялись на страницах газет. Во-вторых, не с руки мне пока оправдываться, аргументы пригодятся на суде, где надеюсь увидеть ваши, анонимы, лица.

В заключение хотел бы попросить вас считать данное выступление в печати выражением сугубо моего личного мнения по данному вопросу, тем более не приписывать его газете «Кузбасс». Я всего лишь воспользовался своим правом на плюрализм.

В. УСЛАНОВ,
корреспондент газеты «Авангард».

наше жилище

НЕ БУДЕМ ИСПЫТЫВАТЬ ТЕРПЕНИЕ ЛЮДЕЙ

Всегда ли квартира, дом является тем местом, где человек может отдохнуть? Такой вопрос поставили перед собой члены исполкома, комитета народного контроля, депутаты, внештатный актив. Поведем речь о зиме.

Обошли большинство квартир и домов района, а члены исполкома, члены комитета народного контроля во всех РЭУ, ЖКК и домоуправлениях провели прием жителей. На прием пришло более 300 человек, обследовано свыше 250 домов. Что же показало наше изучение?

В большинстве квартир температура составила от 16 до 19 градусов тепла. По непонятно каким нормам такая температура считается нормальной, а спать приходится в одежде. Хуже того, все окна и форточки заклеены, вентиляции никакой, включена электропечь или газовая плита. И это в то время, когда на улице всего 5—10 градусов холода! Что же делается там в 30—40-градусный мороз, можно только представить.

Житель пр. Ленинградского № 34а В. Ф. Подкорытов пришел на прием. Просит разрешить ему в комнате поставить «буржуйку» и во дворе ящик для угля. 18 градусов в квартире для него смерти подобно. У него рука немеет, он инвалид.

Все понимают, что существует дефицит тепла и воды. Но люди никак не поймут, почему 10 лет планируется строительство Петровской ТЭЦ и второй нитки водопровода. Горячей и холодной воды не получают вечером и в выходные дни жители пятых этажей и выше почти 50 жилых домов. На местах ломают голову, придумывают обходные нитки водопровода, горячей воды, построили мощную насосную, пиковую котельную, центральные тепловые пункты. Построили, а ничего не изменилось. Теперь ЦТП переделывают в контрольно-распределительные пункты.

Как ни горько говорить, но ведомственность, разобщенность, частая смена председателей горисполкома — главные бичи в коммунальном хозяйстве. Используя ситуацию с дефицитом тепла, тепловые сети и «Кузбассэнерго» решают свои проблемы, но не заботятся о людях. Их цель — обеспечить работу центральных магистралей, заполнить эти сети теплом. А что делается в домах, им до лампочки.

Ежегодно меняют сопла у 200 домов. Вместо подготовки к зиме работники РЭУ и ЖКК по два месяца занимаются сменой сопел. И так ежегодно.

Говорим о перестройке. А где она? Как работали энергетики, так и продолжают. Надо переходить на фирменное обслуживание — от выработки тепла до подачи в каждую квартиру.

К этому добавляются просчеты проектировщиков, строителей. Не секрет, что многие строящиеся дома в Кемерове не пригодны для жилья. Панели более 30 градусов мороза не выдерживают, вместо трехслойного остекления — двухслойное. В подъездах не на всех этажах устанавливают отопительные приборы и т. д. За 10 лет почти во всех проверенных 200 домах по два-три раза ремонтировали кровлю, швы. Расчет показал, что ремонт неправильно построенных десяти арок домов обойдется во столько же, сколько строительство 80-квартирного дома.

Сегодня снова более чем на ста домах течет кровля, промерзают стены, сняты балконы, козырьки и т. д. Спрашивается, кому нужно такое жилье, где швы рассыпаются через 3—6 месяцев, кровля протекает через год, отмостки проваливаются через 6 месяцев?

Кто только не ремонтирует жилье: трест «Кемеровооблремстрой», РСУ жилищного хозяйства, два жилищных треста, РЭУ, предприятия, кооперативы! Так не лучше ли создать единую фирму по строительству и ремонту жилья с фирменным обслуживанием? Расчет показывает, что затраты резко уменьшатся, а качество станет лучше. В Кемерове, да и, наверное, в Кузбассе нужна одна фирма, которая бы проектировала, строила и ремонтировала жилье.

Панельное домостроение для Сибири непригодно. Пора переходить к монолитному. А пока идут только разговоры. Наш комитет народного контроля трижды обращался в Госстрой СССР, ТСО «Кузбасстрой», в местные органы. Но никто не хочет разбираться. А что могут сегодня сделать коммунальные службы? Ничего. Труб, сантехники и всего необходимого для жилья получают от 10 до 50 процентов, цемента, подъемных механизмов нет.

Сегодня, чтобы отремонтировать что-либо в доме, надо потратить массу нервов. На себе испытал. Кто в доме сегодня хозяин, трудно сказать. А раньше хозяин был слесарь, уборщица, дворник. Слесарь жил в доме. К нему в любую минуту забежишь, он моментально все сделает. Никто не знал начальников жэков.

Чтобы поднять зарплату управленцам, жэки передали в ЖЭУ, а потом в РЭУ. Укрупнили. Теперь они все дальше и дальше становятся от дома. Слесарь-сантехник бегает по всему микрорайону. Техничкам за 10 лет увеличили объем работы в четыре раза: мол, труд механизировали. А они как работали с метлой, тряпкой, так и работают. Лифты диспетчеризовали. На смене три лифтера на 25—50 лифтов, а зарплату оставили ту же.

Даже если мы изберем комитеты самоуправления на местах, дело не сдвинется. Внедрим хозрасчет — ничего не получим. Попыток внедрить семейный подряд — единицы. Мнение депутатов и жильцов, народных контролеров: нужно немедленно менять систему коммунального хозяйства, существующие правила и законы, вернуть хозяина дому. Пока не действует оптовый рынок, надо на первое место поставить финансирование коммунального хозяйства, его снабжение. Промедление здесь вещь опасная. Не следует испытывать терпение людей.

В. КИСЛИЦА,
председатель Ленинского комитета НК.

ДРУЗЬЯ.

Фото **В. Грызыхина.**

новость

Выиграл «Москвич»

Отлично выступил на первом Сибирском марафоне в Омске кемеровчанин Юрий Поротов. Он выиграл на дистанции 42 километра 195 метров у всех основных соперников и в качестве приза получил... автомобиль «Москвич» последней модели.

Юрий принимал поздравления, осматривал новую машину, сожалея только об одном: нет у парня прав на вождение этого красавца. Но все это дело наживное.

А в марафоне участвовали как советские, так и иностранные спортсмены. Не всем удалось преодолеть классическую дистанцию, но каждый пробежал или «десятку», или «двадцатку».

Впервые участвовали в подобном крупнейшем мероприятии и собравшиеся в Омске спортсмены - инвалиды, среди которых были и кузбассовцы.

В. НОВИКОВ.

г. Омск.

в организациях ДОСААФ

В споре со скоростью

Два дня в Кемерово проходили областные соревнования среди инструкторов автошкол ДОСААФ. На них приехали представители всех 13 коллективов области, в которых обучаются курсанты. Спортсмены соревновались в вождении большегрузного и легкового автомобилей, демонстрировали знания правил дорожного движения, состязались в стрельбе.

В прошлом году победителями подобных соревнований были юргинцы, а нынче они вынуждены были уступить по многим параметрам кемеровчанам. И хотя в командной борьбе первенство им сохранить удалось, в остальных видах они проиграли. Кемеровская техническая школа заняла командное второе место, а Кемеровская автошкола — третье. В личном зачете кемеровчанин Павел Зависнов завоевал второе место.

В. ИВАНОВ.

прием граждан

Вниманию кемеровчан!

10 августа 1990 г. с 10 до 17 часов в исполкоме Кемеровского городского Совета народных депутатов будет вести прием граждан народный депутат СССР, член Верховного Совета СССР **Сергей Иннокентьевич НЕВОЛИН.**

история и современность

Дорогие вожди, вы видите очень слепо

Вскрывая истоки неудач нашего общества за всю более чем 70-летнюю историю, с особой горечью и недоумением мы всматриваемся в проблемы сельского хозяйства. И не потому, что у большинства населения корни все-таки уходят в деревню, а потому что здесь с наибольшей контрастностью отражаются наши упущенные возможности. В самом деле, каким же образом страна, на территории которой более двух третей чернозема земного шара, оказалась полуголодной и вынуждена завозить продукты питания из заморских стран?

Уважаемые кузбассовцы — горожане и селяне, я вам предлагаю очень внимательно вчитаться в письмо из 1937 года, может, оно даст толчок очищению нашего сознания от сталинщины, которая и сейчас не дает нам нормально жить.

Итак.

«Председателю ЦИК тов. Калинину. Москва, Кремль.

Тов. Калинин и тов. Сталин.

Вы умнейшие вожди нашего правительства и политики Советской власти, но, вероятно, и Вы глубоко ошибаетесь. На сегодняшний день мы признаем, что колхозы и колхозники становятся зажиточными, жить стало весело, радостно. Насколько это верно, если выяснить, так ли это на самом деле в жизни колхозной деревни.

Дорогие вожди, Вы видите очень слепо. Вы только слушите на разных всякого рода съездах, совещаниях какое то количество во всем довольных людей в лице делегатов, а также вся наша пресса втирает вам очки о колхозной деревне. Фактически в колхозах наблюдается во всем печальная картина, особенно если сравнить с годами нэпа, т. е. с единоличной жизнью крестьянина с 1925 по 1931 г., когда с появлением всяких машин сельское хозяйство заметно росло и обогащалося. Люди интересовались жить и работать в крестьянстве, и не нужно было никакое начальство (как теперь имеется масса неработающих, как-то председатели, счетоводы, бригадиры и проч.). Строилась тогда деревня, каждая деревня, хутор, заимка были полны лошадей, скота, птицы, заваливали город всякой сельскохозяйственной продукцией. На рынках для рабочего все было дешево. Действительно, тогда все становились зажиточными, довольными, и посредством батрачкомов не допускалась и изживалась частная собственность.

А теперь много отзывов слышно о жизни того периода, даже от преданных политике партии людей. С 1930 г. коллективизацией все богатство провалилось как сквозь землю. Теперь наблюдается в колхозной деревне совсем обратная картина — затихла стройка, особенно собственность колхозников. Теперь можно на картине увидеть, что, дескать, все строится общее: дома, общежития, бани и проч. Строится ли это в самом деле? Люди работают словно принудительно, большинство уходят из колхозов в город, совершенно не интересуются жить в колхозе, обзаводиться семейной жизнью и терпеть нужду. В такой жизни многие интересуются работать только на себя, т. е. не иметь детей. Уходят люди в город на производство — дескать, там порядки лучше.

Взять, к примеру, лучшее доказательство: красноармеец, отслуживший срок службы в РККА, очень редко прививается к колхозу, а большинство разузнают, чем в колхозе пахнет, и смываются на производство в город.

Много колхозов, вернее, колхозников, живут полуголодными и голодными, оборванными, очень жалко питаются (хлеб да картошка), мясо не видят, так как вырастить лишнюю скотину, прокормить ее очень трудно. Трудно живется колхозникам (рядовым), имеющим 5—6 детей. Такое положение наблюдается во множестве колхозов нашей Восточно-Сибирской области и, в частности, по нашему Черемховскому району.

По своему письму я не могу дать заключение, но предполагаю проверить в колхозах хотя бы нашей области или района.

Верно ли я описал и выразил мнение по всему наблюдающемуся положению настоящей колхозной деревни? Особенно от колхозников слышно, что теперь не только что-либо построить или хотя бы покрыть избу, сарай, остальное все гниет и разрушается, сжигается на дрова, так как лошадей не хватает (привезти из лесу дров). С каждым годом идет на лучшему, а к худшему. На трудодни с каждым годом дается все меньше и меньше.

А. Е. Кирпичников.
Восточно-Сибирская область
Черемховский район».
(ЦПА ИМЛ, ф. 78, оп. 1, д. 593, л. 16).

Едва ли у кого-либо будут сомнения в мужестве этого сибирского крестьянина и в его окончательной судьбе, ибо 1937 год говорит сам за себя. Но нас сейчас интересует письмо не в этом отношении. Описание ситуации, складывающейся в тридцатые годы, как две капли воды совпадает с ситуацией в сельском хозяйстве в последующие десятилетия. Я это говорю со знанием дела, так как вырос и начал свою деятельность механизатором в деревне на Алтае в 60-е годы. Помню, как в 1955 году моя мать на свои трудодни получила по 10 копеек в старых деньгах без получения натуроплаты.

В наши дни некоторые отрицательные тенденции, указанные А. Е. Кирпичниковым, обнаружились более явственно, чем в начале пути. Вспомните хотя бы глазницы пустующих домов в умирающих селах на безграничных просторах России. Разве не слепы все мы с нашими большими и маленькими «вождями»? В чем же мы допускаем коренную ошибку?

Революцию в сельском хозяйстве после Октября 1917 года мы начали с продразверстки и уравнительности. Это обернулось кронштадским восстанием в 1921 году, что дало возможность Ленину осознать пагубность такой политики, и он провозгласил лозунг свободной торговли для крестьян.

Новая экономическая политика дала советскому крестьянину семилетнюю передышку. В 1927 году городской житель потреблял на душу населения до 73 кг мяса. И это без сала и субпродуктов. Сейчас такой показатель для нас—мечта, вымученная в Продовольственной программе. Излишки мяса и сыры вывозились в Европу. Именно об этом периоде А. Е. Кирпичников пишет: «На рынках для рабочего все было дешево».

В чем была причина роста как на дрожжах нашего сельского хозяйства? Да в том, что крестьянин получил землю не в пользование, а в безраздельное владение. И ни одна душа не имела возможности вмешиваться в его хозяйство. Полноправный владелец земли вправе был распоряжаться продуктом своего труда. Крестьянину импонировал твердый налог, который изымало богатеющее государство. Так продолжалось до 1928 года (в Сибири несколько дольше), когда начался «расцвет колхозного строя».

Мы создали систему, когда лицо, непосредственно обрабатывающее землю, лишено владения землей. Государство не только через председателей и счетоводов, как у А. Е. Кирпичникова в его колхозе, а через мощную бюрократическую надстройку в виде земельных отделов, свинопромов, скотопромов, РАПО, АПО, заготконтор, райкомов и т. д. присвоило себе право распоряжаться и землей, и продуктами, и самим крестьянином. Этим самым была подорвана всякая основа для разумного хозяйствования. Разверстка вернулась, но на более жесткой и уродливой основе.

Меня могут упрекнуть в том, что я якобы не учитываю факта, что земля по Конституции СССР передается в «бессрочное» пользование колхозам и совхозам. Дело в том, что термин «бессрочное» у них получил реальность «без установления срока». А это значит: владелец земли в любое время может лишить пользователя права на землю и даже на хозяйство. Разве это не так?! В 60-е годы колхозы беззаботно и непродуманно превращались в совхозы, в 70-е — колхозы и совхозы загоняли в объединения, межхозяйственные предприятия, отбирая у них землю, строения и технику. Сейчас новая мода — агрофирмы и т. п. Командно-бюрократические игры, а точнее, издевательства над земледельцами, поистине не знают границ.

Лишение крестьян земли и возможности самостоятельно вести хозяйство не единственная беда нашего земледелия. Издревле известно, что богатство любого общества возникало и множилось прежде всего как богатство крестьянина. А у нас все наоборот. Общество стремится стать богаче за счет отнятия его у крестьян и затем «облагодетельствовать» его сверху. За счет исключительно низких цен на продукт труда земледельца и высоких цен на товары промышленности крестьянин бессовестно ограблялся и ограбляется сейчас.

Перечисление бед селянина можно было бы продолжить. Но не на этом следует сейчас концентрировать внимание. В настоящие дни активно ведется поиск путей выхода из кризиса. Во многом он связывается с принятием Законов о земле, о собственности, об аренде и других. Ведя поиск новых форм хозяйствования в деревне, не стоит ли внимательнее присмотреться к письмам из тридцатых годов?

Нам следует прекратить всякие перестройки аппарата управления сельским хозяйством, свести его до обоснованного минимума и заняться восстановлением хозяина на земле. Не буду вдаваться в дискуссию о судьбе колхозов и совхозов. Наверное, и они могут стать настоящими хозяевами, если им будет предоставлена полная самостоятельность и налажены внутрипроизводственный хозрасчет и аренда. Но совершенно ясно, что развалившиеся хозяйства вытащить из бездны могут только свободные арендаторы, фермеры, семейные хозяйства и т. п. Вот они настоящие хозяева. Надо расчистить на их пути все завалы, в том числе убрать диктат председателей колхозов и директоров совхозов. Они никогда не были собственниками земли и не должны это право присваивать себе. Чем больше появится фермерских хозяйств, в том числе из оттока населения из городов, тем быстрее наполнятся прилавки магазинов высококачественными продуктами. Этим людям необходима всемерная помощь кредитами, стройматериалами, техникой, строительством дорог и просто человеческим вниманием.

Не надо бояться развала колхозов и совхозов. Они развалились уже давно и не выполняют своего предназначения в обществе. Кооперация возникнет вновь, ибо ни одно цивилизованное общество сейчас без кооперации не обходится. Но это будет уже другая кооперация, продиктованная экономической необходимостью и научно-техническим прогрессом.

Я призываю всех тех, кто имеет дело с сельским хозяйством или болеет за его судьбу, вновь и вновь вчитаться в письмо из 1937 года.

Ю. ЧУНЬКОВ,
профессор, доктор экономических наук, зав. кафедрой политэкономии КузПИ.

тревожный сигнал

ПОМОГИТЕ «СПОРТЛОТО»!

Кемеровское областное предприятие «Спортлото» осуществляет реализацию билетов спортивных лотерей в десяти городах области и 20 районных узлах связи через собственную сеть «Союзпечать», почты, сберкассы.

В 1989 году предприятием было реализовано билетов спортивно-числовых лотерей на 9 миллионов 500 тысяч рублей. Половина этой суммы (4 миллиона 700 тысяч рублей) выплачена играющим. Прибыль составила 3 миллиона 822 тысячи рублей. Из этой прибыли Кемеровскому областному спорткомитету и бюджету перечислено 837 тысяч рублей.

Предприятие «Спортлото» существует в области 17 лет. При организации областного предприятия исполнительные комитеты городов области предоставляли помещения для агентств «Спортлото». Но если в 1980 году реализация билетов «Спортлото» составила один миллион 180 тысяч, то на 1991 год план — 11 миллионов рублей.

Естественно, что в настоящее время сложилась очень тяжелая обстановка в некоторых городах области.

Для обеспечения нормальных условий работы и сохранности материальных ценностей необходимы другие помещения, где было бы хранилище ценных бумаг, согласно инструкции, нормальное помещение, где работник мог бы получить деньги и выдать билеты. Агентство в Белове, например, расположено в подвале, в Осинниках — не имеет хранилища, Кемеровский отдел выселяют из помещения, а Прокопьевск вообще остался без него.

Чтобы выполнить план в 1991 году, нам необходим транспорт в таких городах, как Кемерово, Новокузнецк, Прокопьевск.

В течение трех лет облисполком не может помочь решить вопрос с транспортом (из фондов, выделенных «Спортлото»). В 1988 году областное предприятие спортивных лотерей письменно обращалось в горисполкомы с просьбой при проектировании новых зданий запланировать встроенные помещения «Спортлото». Средства для этого выделяет наше объединение. Без помощи горисполкомов мы не можем решить такие проблемы.

Коллектив областного управления «Спортлото».

РЕКЛАМА РЕКЛАМА РЕКЛАМА РЕКЛАМА РЕКЛАМА

«АВРОРА». Большой зал. Художественный фильм по одноименному роману Агаты Кристи ЗАГАДКА ЭНДХАУЗА (10, 12, 14, 16, 18, 20, 22). Малый зал. ПОТРЯСАЮЩИЕ ПРИКЛЮЧЕНИЯ МУШКЕТЕРОВ (9-30, 13-30) КОКОН (11, 15, 17-10, 19-20, 21-30).
«ЮБИЛЕЙНЫЙ». Показ художественного фильма из программы АСК ЖАР ТЕЛА (9, 11-10, 13-20, 15-30, 17-40, 19-50, 22—детям смотреть не рекомендуется).
«КОСМОС». Художественные фильмы: АИБОЛИТ-66 (9, 11, 13, 15—для детей), ЧЕТЫРЕ ЖЕЛАНИЯ (10, 11-30, 13, 14-30), МИЛЫЕ БЕСТИИ (17, 19, 21), КОРОТКИЙ ФИЛЬМ О ЛЮБВИ (16, 18-30, 20-30).
«ВРЕМЯ». Новый хроникально-документальный фильм ЭХ, СКУЧНОЕ ВРЕМЯ, ПРОЙДИ ГОСКОРЕИ... (10, 13). Художественный фильм ДАЙДИ ПО ПРОЗВИЩУ «КРОКОДИЛ» (11, 14, 16, 18, 20).
«ОКТЯБРЬ». ПРЕСТУПЛЕНИЕ АНТУАНА (17, 19, 21).
«ПРОГРЕСС». Киносборник мультфильмов КТО СКАЗАЛ «МЯУ»? (10, 14), ПОЛЕТ НАВИГАТОРА (11-30, 16, 17-30, 19, 20-30).
«МЕТАЛЛУРГ». МИСТЕР ИНДИЯ, две серии (17, 20).
«ЛУЧ». ЧАСТНЫЙ ДЕТЕКТИВ, ИЛИ ОПЕРАЦИЯ «КООПЕРАЦИЯ» (13, 17, 19, 21), КАК ПРОВОДЯТ КАНИКУЛЫ БОЛЕК И ЛЕЛЕК (15).
«КОМСОМОЛЕЦ». РЕДКАЯ ПОРОДА (16-30, 18-30, 20-30).
ДК имени 50-летия ОКТЯБРЯ. ТОРМОЖЕНИЕ В НЕБЕСАХ (16, 18, 20).
ДК ПРОИЗВОДСТВЕННОГО ОБЪЕДИНЕНИЯ «АЗОТ». ЧАСТНЫЙ ДЕТЕКТИВ, ИЛИ ОПЕРАЦИЯ «КООПЕРАЦИЯ» (16, 18, 20).
ДК ШАХТЕРОВ. ФАЛЬШИВЫЙ ПРИНЦ (11), МАЮРИ, две серии (15, 17-30, 20).
ДК КОКСОХИМЗАВОДА. ПРЕСТУПЛЕНИЕ АНТУАНА (18, 20 — детям смотреть не рекомендуется).

ПРИГЛАШАЕТ ДОМ КИНО МОСКВА

ВНИМАНИЮ КИНОЗРИТЕЛЕЙ!

В ДОМЕ КИНО «МОСКВА»
ОБЪЕДИНЕНИЕ «ПАРИТЕТ»
ПРЕДСТАВЛЯЕТ АМЕРИКАНСКИЕ ФИЛЬМЫ:
13—19 августа. «ГОЛУБАЯ ЛАГУНА».
Режиссер РАНДАЛ КЛЕЙТЕР.
20—26-го — «ШИНА—КОРОЛЕВА ДЖУНГЛЕЙ» («ЖЕНЩИНА ТАРЗАН»).
Режиссер ДЖОН ГИЛЛЕРМИН.
Сеансы: 10, 12-10, 14-20, 16-30, 18-40, 20-50.
Стоимость кинобилетов 1 руб. 20 коп. и 1 руб. 50 коп.
Открыта предварительная продажа билетов.

КЕМЕРОВОТОРГРЕКЛАМА ИНФОРМИРУЕТ

СТЕРЕО-estonia-УМ-010
УСИЛИТЕЛЬ МОЩНОСТИ Hi-Fi

КЕМЕРОВСКОЕ ОБЛАСТНОЕ ПРЕДПРИЯТИЕ «РОСКУЛЬТТОРГ»
ПРЕДЛАГАЕТ
СТЕРЕОФОНИЧЕСКИЕ УСИЛИТЕЛИ МОЩНОСТИ «ЭСТОНИЯ-УМ-010».

Усилитель состоит из мощного блока питания, двух идентичных усилителей левого и правого стереоканалов и блока защиты усилителя, которые расположены на единой большой печатной плате. Мощные транзисторы прикреплены на охлаждающие радиаторы, расположенные по бокам корпуса усилителя, и закрыты кожухом. Кожух имеет отверстия для улучшения теплообмена с окружающей средой.

Усилитель «ЭСТОНИЯ-УМ-010»-стерео имеет эксплуатационные удобства: световую индикацию включения в сеть; электронную и релейную защиту от короткого замыкания и понижения сопротивления; защиту акустических систем от перегрузок; защиту от перегрева усилителя; световую индикацию срабатывания схемы защиты усилителя; временную задержку при включении. Он предназначен для усиления сигналов низкой частоты от предварительного усилителя с последующим воспроизведением при помощи внешних пассивных акустических систем или головных стереотелефонов в комплекте «ЭСТОНИЯ-010»-стерео, а также в составе с другой бытовой радиоаппаратурой.

Изготовитель усилителя — эстонский завод г. Таллинна по производству радиоэлектронной техники.

Цена усилителя 290 руб. Купить его можно в Кемеровском универмаге (ул. Кирова, 37) и в других магазинах, торгующих радиотоварами.

Телефон предприятия «Роскультторг» 28-54-54.

КЕМЕРОВСКОЕ СРЕДНЕЕ ПРОФЕССИОНАЛЬНО-ТЕХНИЧЕСКОЕ УЧИЛИЩЕ № 69 (ГОРНОЕ)
ОБЪЯВЛЯЕТ ПРИЕМ УЧАЩИХСЯ
на 1990/91 учебный год

ПО СПЕЦИАЛЬНОСТЯМ: машинист экскаватора, помощник машиниста локомотива (срок обучения 8 месяцев), машинист бурового станка — 6 месяцев, водитель автомобиля — 5 месяцев (на базе 10 классов).

Учащимся выплачивается стипендия 30 руб., кроме того, возможна доплата базовых предприятий 57—87 руб. Иногородние обеспечиваются общежитием.

Прием учащихся на базе 9 классов с получением среднего образования. Срок обучения по специальностям слесарь по ремонту автомобилей, водитель автомобиля, машинист экскаватора, помощник машиниста локомотива—3 года.

Учащиеся находятся на гособеспечении.

Необходимы документы: об образовании, свидетельство о рождении, четыре фотокарточки размером 3×4 см (водитель—3,5×4,5 см), справка с места жительства, медицинская справка формы № 086 у.

Адрес: пос. Кедровка, ул. Строительная, 2а, СПТУ № 69. Телефоны: 45-4-17, 24-17.

КЕМЕРОВСКИЙ ГОСУДАРСТВЕННЫЙ МЕДИЦИНСКИЙ ИНСТИТУТ
ОБЪЯВЛЯЕТ КОНКУРС
на замещение должностей:

ЗАВЕДУЮЩИХ КАФЕДРАМИ: истории и политэкономии, общей гигиены, травматологии, внутренних болезней № 3, детских инфекционных болезней, детских болезней.

ДОЦЕНТОВ: судебной медицины, истории, гигиены труда, акушерства и гинекологии, терапевтической стоматологии, организации и экономики фармации, химии.

СТАРШИХ ПРЕПОДАВАТЕЛЕЙ: философии, истории и политэкономии, физвоспитания, медицинской и биологической физики, химии.

ПРЕПОДАВАТЕЛЕЙ И АССИСТЕНТОВ: философии, физвоспитания, биологии, нормальной анатомии, нормальной и патологической физиологии, коммунальной гигиены, гигиены труда, эпидемиологии, пропедевтики внутренних болезней, общей хирургии, судебной медицины, химии, ЛОР-болезней, психиатрии, хирургической стоматологии, иностранного языка, гистологии, внутренних болезней, детских болезней, детской хирургии.

Срок конкурса — один месяц со дня публикации объявления.

Документы подавать на имя ректора по адресу: 650029, г. Кемерово, ул. Ворошилова, 22а.

Коллектив областного производственно-технического управления связи глубоко скорбит по поводу безвременной и скоропостижной смерти начальника Мариинского районного узла связи
КОЗЛОВА
Леонида Кузьмича
и выражает соболезнование родным и близким покойного.

ВНИМАНИЮ ТОРГОВЫХ ОРГАНИЗАЦИЙ!
КЕМЕРОВСКИЙ ГОРПРОМТОРГ
ПРЕДЛАГАЕТ
ТОРГОВО-ТЕХНОЛОГИЧЕСКОЕ ОБОРУДОВАНИЕ, бывшее в употреблении; ГОРКИ ПРИСТЕННЫЕ И ОСТРОВНЫЕ, ВЕШАЛА, ЦВЕТОЧНЫЕ БАРЬЕРЫ, ПРИЛАВКИ, КАССОВЫЕ КАБИНЫ.
Адрес горпромторга: г. Кемерово, ул. Коммунистическая, 88. Телефоны для справок: 25-83-21, 28-70-55.
Кемеровоторгреклама.

КЕМЕРОВСКИЙ ОБЛАСТНОЙ ЦЕНТР ПО ТРУДОУСТРОЙСТВУ, ПЕРЕОБУЧЕНИЮ И ПРОФОРИЕНТАЦИИ НАСЕЛЕНИЯ
ПРИГЛАШАЕТ

НА РАБОТУ В КЕМЕРОВСКОЕ ПРОИЗВОДСТВЕННОЕ ОБЪЕДИНЕНИЕ «ХИМВОЛОКНО» мастера по обработке металлов (заработная плата 250 руб.), мастеров-электриков—250 руб. заместителя начальника цеха теплоснабжения — 300 руб., инженеров-конструкторов—200—250 руб., электромонтеров 3—5-го разрядов — 180—250 руб., газоэлектросварщиков — 300 руб., крутильщиков — 200—400 руб., перемотчиков — 200—350 руб., ставильщиков — 200—300 руб., намотчиков — 250—300 руб., слесарей по ремонту оборудования — 250—300 руб., маляров — 180—250 руб., каменщиков — 200—350 руб., кровельщиков — 300—350 руб., пилорамщика—300—350 руб.

В ДЕТСКИЕ КОМБИНАТЫ — воспитателей, помощников воспитателей, поваров, кухонных рабочих.

Лица, не имеющие специальности, могут приобрести ее на предприятии.

По итогам работы за год выплачивается тринадцатая зарплата. Рабочим, проработавшим на предприятии два года, предоставляется дополнительный отпуск три дня.

Лицам, уволенным в запас из рядов Советской Армии, предоставляется возможность заключать срочные трудовые договоры на три года с выплатой денежного пособия в размере 150 рублей.

Объединение «Химволокно» имеет два молодежных благоустроенных общежития, детские комбинаты, пионерский лагерь, профилакторий, швейное ателье, столы заказов продуктов.

Обращаться: г. Кемерово, ул. Трудовая, 4; проспект Ленинградский, 21а; ул. Сарыгина, 40; ул. 40 лет Октября, 17а.

НА РАБОТУ В ОБЩЕСТВЕННОЕ ПИТАНИЕ ДЛЯ ТРЕСТА РЕСТОРАНОВ—поваров, буфетчиков, официантов в кафе «Алтай», экспедитора в кафе «Космос», кассиров в кафе «Жаворонок», «Современник», старшего повара в столовую цирка, заведующего овощным складом, кладовщика на овощной склад, кладовщика по таре в ресторан «Волна», юрисконсульта в управление, сторожа в ресторан «Шалго», уборщиков, кухонных рабочих, чистильщиков овощей.

ДЛЯ УЧЕБЫ В СПТУ № 85—учеников повара (девушек); учеников кондитера.

В ШКОЛУ-РЕСТОРАН «КУЗБАСС»—учеников повара, учеников официанта в кафе и ресторане.

В СТРОИТЕЛЬНУЮ ГРУППУ — учеников плотника.

ДЛЯ ВНОВЬ ОТКРЫВАЕМОЙ ШКОЛЬНОЙ СТОЛОВОЙ № 33 (КАФЕ «НОГРАДСКОЕ»)—повара, кухонных рабочих, мойщиков посуды, уборщиков производственных помещений.

НА ПОСТОЯННУЮ РАБОТУ НА ГОРОДСКУЮ ТОВАРНУЮ СТАНЦИЮ — инженера-технолога (заработная плата 312 руб.); приемосдатчиков (учеников) — 220—270 руб., мастера погрузочно-разгрузочных работ—249 руб., мастера по строительству—296 руб., сторожа—170 руб., дворников — 157 руб., водителей на «ГАЗ-66» и «ГАЗ-52» — 250—260 руб., слесаря по ремонту—245—280 руб., слесаря-электрика — 250 руб., грузчиков — 317 руб.

Раз в год предоставляется бесплатный билет на железнодорожном транспорте выплачиваются вознаграждение за выслугу лет и тринадцатая заработная плата, имеется столовая, доставка на работу и с работы служебным транспортом.

Женщины, имеющие детей, пользуются льготами.

НА РАБОТУ В АТП П/О «КЕМЕРОВОАГРООВОЩЕПРОМ»—водителей, газоэлектросварщиков, вулканизаторщика.

В 1991 году предприятие приступает к строительству 100-квартирного дома, имеется служебный транспорт.

НА РАБОТУ В ТРЕСТ «КУЗБАССУГЛЕРАЗВЕДКА» — геофизиков (оклад 200—220 руб.), токарей, зуборезчика (заработная плата 300—400 руб.), электрогазосварщика — 250—300 руб., лаборантов — 150—170 руб., мойщика посуды — 180 руб., дробильщиков, флотаторщиков — 180—200 руб., слесаря КИПиА, слесаря-ремонтника — 230—250 руб.

НА РАБОТУ В ТЕРРИТОРИАЛЬНОЕ ПРОИЗВОДСТВЕННОЕ ОБЪЕДИНЕНИЕ ТОРГОВЛИ—электромехаников по обслуживанию и ремонту холодильного и торгово-технологического оборудования (заработная плата 200—250 руб.), водителей на автомашины «ГАЗ-52», «ГАЗ-53»—250—300 руб., тракториста—300—350 руб.

По итогам работы за год выплачивается тринадцатая заработная плата. Предприятие имеет турбазу, выделяет места в детские учреждения. Доставка на работу осуществляется служебным автобусом.

НА РАБОТУ В КООПЕРАТИВ «СОЮЗ-6» — квалифицированных слесарей-ремонтников (заработная плата 650 руб. и выше), опытного сметчика (заработная плата 1 проц. от сметной стоимости объекта).

НА РАБОТУ В КЕМЕРОВСКОЕ ОБЛАСТНОЕ УПРАВЛЕНИЕ СБЕРЕГАТЕЛЬНОГО БАНКА СССР—начальника отдела автоматизации и внедрения автоматизированных технологий (оклад 380 руб.), инженера по техническому обслуживанию ПЭВМ—300 руб., инженера-программиста—270 руб., инженера-программиста—200 руб.

Выплачиваются квартальные премии.

НА РАБОТУ В КЕМЕРОВСКОЕ АВИАПРЕДПРИЯТИЕ — слесарей-сантехников, электромехаников электротехнического и светотехнического оборудования, инженера-энергетика, газоэлектросварщика, кухонных рабочих, водителей, начальника окса, заместителя начальника окса с опытом работы заказчика, инженера окса по техническому надзору и проектным работам, прораба, инженера ОМТС, техника по снабжению.

Работники гражданской авиации пользуются льготами. По итогам работы за год выплачиваются тринадцатая заработная плата, выслуга лет после трех лет работы, льготный билет на самолет со скидкой 50 проц. стоимости, а через семь лет работы — бесплатный билет, члену семьи — 50 проц. стоимости.

НА РАБОТУ В КЕМЕРОВСКУЮ СПМК—инженера-технолога по ремонту насосов (оклад 200 руб. без районного коэффициента), слесаря по ремонту станций управления—230 руб., слесаря по ремонту насосов — 230 руб.

Доставка на работу и с работы служебным транспортом. Выплачиваются тринадцатая заработная плата по итогам работы за год, квартальная премия. Предоставляется бесплатное питание.

Обращаться: г. Кемерово, ул. Трудовая, 4; проспект Ленинградский, 21а; ул. Сарыгина, 40; ул. 40 лет Октября, 17а.

СРОЧНО НА РАБОТУ В СПЕЦАВТОХОЗЯЙСТВО КЕМЕРОВСКОГО ГОРИСПОЛКОМА — водителей (средняя заработная плата 400—500 руб.); грузчика—230 руб., слесаря по ремонту автомобилей—300—400 руб., моториста—300—350 руб., бухгалтера — 200—250 руб., сварщика—300—400 руб., токаря — 300—350 руб., автоэлектрика—300—350 руб., маляра—240—280 руб., слесаря-сантехника—250 руб., экономиста—200—250 руб., мастера в авторемонтную мастерскую—300—330 руб.

Имеются столовая, магазин, подсобное хозяйство, профилакторий, санаторий. Доставка на работу и с работы служебным транспортом. Жилая площадь предоставляется в порядке очередности.

Обращаться: г. Кемерово, ул. Автозаводская, 10а.

Коллектив Кемеровоглавснаба выражает глубокое соболезнование директору предприятия «Кемеровостройоптторг» Денисову В. Г. по поводу безвременной кончины его отца, участника Великой Отечественной войны
ДЕНИСОВА
Григория Николаевича.

ТВОР

8 августа

I ПРОГРАММА
Передачи ЦТ.
6.30 «120 минут».
8.30 «Ференц Лист». Художественный телефильм. 3-я серия.
9.45 «Слово».
11.45 «Чертенок с пушистым хвостиком».
12.00 «Телеэко». Журнал.
12.30—13.10 Время.
Перерыв до 16.15
16.15 Фильм—детям. «Гостья из будущего». 3-я серия.
17.20 Музыкальная сокровищница. С. Рахманинов.
18.00 Политические диалоги.
18.30 Время.
19.00 «Один день из пятисот». О работе предприятий «Нечерноземагропромстроя».
19.45 «Ференц Лист». Художественный телефильм. 2-я серия.
21.00 Время.
21.30 «Коллаж».
21.35 «Монологи о Юрии Гуляеве».
22.50 «Человек и закон».
00.05—00.30 Телеслужба новостей.

II ПРОГРАММА
Передачи ЦТ.
8.00 Утренняя гимнастика.
8.15 «Сказка о мертвой царевне и семи богатырях». Мультфильм.
8.45 «Колодец вдовьих слез». Премьера документального фильма. «Сибирь на экране». Киножурнал.
9.15 «Кот и клоун».
10.00 По страницам детских передач. «Когда-то в «Будильнике».
10.30 «В хороводе дружбы».
11.20—12.30 «Семнадцать мгновений весны». Художественный телефильм. 2-я серия.
Перерыв до 17.00
17.00 Г. Малер. Симфония № 6.
КЕМЕРОВО
18.30 «Мир голубой планеты». Выступает хор старшеклассников ДМШ № 43 г. Кемерово.
18.50 «Я пригласить хочу на танец...» Областной конкурс бальных танцев.
19.40 Реклама.
Передачи ЦТ.
19.45 Спокойной ночи, малыши!
КЕМЕРОВО
20.00 «Вернисаж». Святослав Рерих: «Красота — это реальность».
20.20 «Пульс».
Передачи ЦТ.
20.50 5-й Всесоюзный телеконкурс молодых исполнителей эстрадной песни. 1-й тур. Окончание.
23.00—00.55 Футбол. Чемпионат СССР. «Спартак»—«Шахтер».

III ПРОГРАММА
Передачи ЦТ.
18.30 Время.
19.00 «Зона, или Еще раз об идее Асеева».
19.45 Спокойной ночи, малыши!
20.00 «Вертикаль».
20.30—20.50 5-й Всесоюзный телеконкурс молодых исполнителей эстрадной песни. 1-й тур. Окончание.

9 августа

6.15 Программа передач. 6.17 Информационная программа «Местное время». 6.28, 6.58, 7.30 Погода. 7.31 «Полчаса с вами». 7.58, 8.25 Погода. 8.27 Обзор областных газет. 8.35 Объявления. 15.20 «По вашим письмам». Музыкальная программа. 18.15 «Полчаса с вами» (повторно). 18.43 Информационная программа «Местное время»: новости Кузбасса, студия актуальных событий, фактов, проблем. Погода. Программа передач на 10 августа. 19.15 «Почтовый ящик» (повторно). 19.45 «Саквояж». Информационно - музыкальная программа.

погода

Центр по гидрометеорологии сообщает:

8 августа днем по области будет переменная облачность, в отдельных районах небольшие дожди, грозы. Ветер юго-восточный 5—10 метров в секунду. Температура 19—24 градуса тепла, по югу до 28. Утром туман. Давление будет слабо падать. Влажность существенно не изменится.

Сохраняются неблагоприятные метеоусловия, продлить режим № 3 до 16 часов 8 августа.

Третья страница сегодняшнего номера—сменная.

Редактор А. В. ТРУТНЕВ.

АДРЕС РЕДАКЦИИ:
650630. г. Кемерово, проспект Октябрьский, 28.
Справки по редакции 52-32-74.
Справки по письмам 52-03-22.
Телефоны приемной редакции — 52-32-74, заместителей редактора — 52-36-45, 52-52-66, ответственного секретаря — 52-33-55, отделов общественно-политической жизни — 52-55-47, 52-06-22, 52-64-88, 52-56-45, 52-59-65, социально-экономического развития — 52-33-67, 52-46-23, 52-51-23, 52-50-45, 52-46-22, 52-65-47, аграрного — 52-37-33, 52-49-78, 52-42-01, народных депутатов — 52-62-33, 52-53-22, культуры — 52-54-23, информации и спорта — 52-47-45, 52-06-01, 52-45-29, 52-48-65, иллюстрации — 52-14-12, писем — 52-53-23, общественной приемной — 52-12-10, объявлений — 52-69-33, директор издательства — 52-79-10, бухгалтерия — 52-70-10.
Собственные корреспонденты в Белове — 2-22-36, Мариинске — 2-31-20, Ленинске-Кузнецком — 2-56-24, Новокузнецке — 45-97-84, Междуреченске — 4-82-12.
Газета выходит 300 раз в году ежедневно кроме понедельника. Тираж 260 тыс. экз. Объем 2 п. л. Печать высокая.

ИНДЕКС 51901

Заказ № 181.