Кемеровская областная научная библиотека
ГАЗЕТНО-ЖУРНАЛЬНЫЙ
СЕКТОР

Орган Кемеровского обкома КПСС и областного Совета народных депутатов

Пролетарии всех стран, соединяйтесь!

# КУЗБАСС

Газета издается с 7 января 1922 года

174 (20104).

ВТОРНИК, 31 июля 1990 г.

Цена 3 коп.

*политический дневник: читая почту*

# ВРЕМЯ ВЫБОРА

**Съезд, который ждали, позади. У него странная судьба. Ему удалось сделать то, что не удавалось никакому другому партсъезду, но именно его все чаще называют съездом без итогов**

ЧТО сделал двадцать восьмой? Фактически он проделал ту операцию, которую так долго ждало наше общество: устранил сращение высшего партийного аппарата с государственным. Наконец-то прекратила существование старая модель Политбюро, эта святая святых партийно-государственной власти в стране. Впервые оно лишено прямых рычагов для осуществления властных функций. Никто из руководителей соответствующих государственных институтов, за исключением Президента, в состав Политбюро не вошел. А появление новой фигуры в руководстве партией — заместителя Генсека — уточняет и положение Президента в нем: определенный контроль за достаточно сильной партией.

Почему же у многих, в том числе и у коммунистов, сложилось представление, что съезду не удалось решить ни одной кардинальной задачи? Возможно, осознать истинное значение происшедшего трудно из-за внешней нетронутости традиционных партийных структур. Но пройдет время, и общество поймет: фактическое ограничение, в том числе и самоограничение полномочий КПСС, произошло.

Теперь она оказалась в обстоятельствах, которые реально ставят перед ней задачу перерастания в парламентскую партию. Хотя съезд отверг подобные предложения Демократической платформы, жизнь распоряжается по-иному. В парторганизациях уже явственно ощущается замешательство: традиционные методы работы лишились смысла, а новые не рождаются как раз в силу неопределенности позиции. Авангардная партия сегодня не популярна в стране, бессмысленно, невзирая ни на что, действовать ее методами. Зато все сильнее ощущается отсутствие настоящей парламентской работы. Отсутствие такой политической практики оно породило феномен: в Советах преобладают коммунисты, но они в большинстве отмежевываются от партийной платформы.

Пока же съезд так и не определился с тактикой в новых условиях. А если помнить, что партия не привыкла к гибкости, к маневру, к быстрому реагированию на изменяющуюся политическую ситуацию, то понятно, чем это оборачивается для нее: еще большим отставанием от процессов в обществе. Вот это и приводит к пессимистическим оценкам — «съезд без итогов».

Обратимся к почте редакции. Перед съездом в письмах немало было прогнозов, часто они заканчивались словами: «Оставляю до съезда решение оставаться в партии или нет». И вот первые посъездовские письма. Член КПСС с 26-летним стажем откровенно пишет: «Сейчас я начинаю заново осмысливать, зачем нужна КПСС, зачем мое членство в ней. Прошли Российский и XXVIII съезды. То, чего я ожидал, не произошло. Мои идеалы с Коммунистической партией расходятся — я намного левее!» (В. А. Шарков. г. Кемерово). В большом письме-исповеди он подробно анализирует те годы, что являлся членом партии, и приходит к выводу, что «все аномалии в жизни советского народа связаны с партией», а его самого «26 лет оболванивали». И вот, неудовлетворенный результатами съезда, В. А. Шарков принял решение выйти из партийных рядов. Подобный выбор сделали немало коммунистов. Но есть и другая позиция.

Мы сообщали, что коммунисты-кемеровчане, стоящие на Демократической платформе, решили объединиться в территориальную первичную парторганизацию, чтобы соединенными усилиями добиваться перемен в партии, в областной парторганизации. Это достойный уважения поступок людей, чувствующих ответственность за партию и не желающих отдавать ее на откуп консерваторам, которые способны превратить ее в опасный тормоз перестроечных процессов. К сожалению, как показали дальнейшие события («Кузбасс» за 28 июля; «Опасный прецедент»), благие намерения разошлись со стереотипными, консервативными подходами партийных аппаратчиков.

Жажда действия привела коммуниста В. П. Дегтярева, как он сообщает в своем письме, в Союз трудящихся Кузбасса: «Я вступил в Союз из-за невозможности влиять на развитие демократических процессов в стране, находясь только в КПСС». Но и он ждал, чем завершится съезд, чтобы окончательно определиться, как ему действовать. Время выбора настало. Не знаю, какой шаг сделает Василий Павлович: станет ли беспартийным, объединится ли с единомышленниками, но, думается, главное, чтобы не было поспешности. У коммунистов есть ответственность перед обществом, свой долг они должны исполнить. И когда в многочисленных письмах члены партии как совершенно ни к чему непричастные люди требуют справедливо решить вопрос с партийной собственностью, то просто не понимают: пока они занимают такую позицию, этой собственностью вольно пользуется аппарат. Ситуация с партиздательством тому подтверждение. Конфликт углубляется, а коммунисты в письмах в редакцию высказывают пожелания... Выходит, ждали, что съезд даст команду: права у вас, действуйте! Команды нет, и парторганизации в растерянности? И боятся принять решение и направить его в обком?

Даже события нашего кузбасского масштаба убеждают, что нельзя в самом деле отдавать КПСС на откуп консерваторам, аппаратчикам старой школы. Партия, оставаясь на сегодня самой мощной политической структурой, способна оказывать значительное влияние на общество. Стоило руководителям областного комитета партии продемонстрировать неприязненное отношение к рабочим комитетам, как во многих письмах откровенно малоинформированных людей запестрели те же обвинения — «экстремисты», «предводители». Т. Рябинина, по ее словам, недавно вернулась в родной Кузбасс, но уже легко оперирует самыми тяжелыми обвинениями в адрес лидеров рабочего движения. И. И. Полкачев столь же энергично обвиняет в самых страшных грехах кемеровских коммунистов, объединившихся в территориальную парторганизацию. Не зная их, не располагая никакой основательной информацией, он тем не менее уверенно заявляет о том, что они никогда настоящими коммунистами не были, их надо просто изгнать из КПСС.

Недаром у Н. М. Терехиной, рабочей, кемеровчанки, возникло ощущение, что коммунисты «пошли в атаку» против рабочего движения.

«Партия дала крен не из-за действий рядовых ее членов, — пишет В. З. Ашихмин из г. Киселевска, — а из-за дискредитации ее верхним эшелоном».

Позволю не согласиться с этим. Если всерьез принимать такую ссылку на невиновность миллионов коммунистов в кризисе партии, значит, фактически отстаивать теорию винтиков. Если два десятка миллионов человек ничего не видели, не понимали, ничему не противостояли, не возмущались своей ролью статистов и это не воспринимается как вина за пассивное соучастие, то можно ли говорить, что партия преодолевает кризис? Ведь и сегодня одни действуют, другие продолжают лелеять обиду — кто за партию, кто на партию.

Предсъездовская почта отражала выжидательную позицию наших авторов. Часто это были вполне конкретные ожидания: уменьшить размер взносов, добиться отчетов членов Политбюро, признать вину КПСС за дискредитацию социализма и т. д. Но была почта и другого рода. Наши корреспонденты мечтали, по сути, о рождении на съезде совершенно новой партии, свободной как от вины, так и от груза былых ошибок. Как это должно было выглядеть на практике, никто, из писавших не смог объяснить. Просто хотелось в один прекрасный день осознать, что все трудное в прошлом, а впереди членство в новой, популярной, может, даже любимой всеми партии. Увы, чудес в политике нет. Есть партия, состоящая из вполне конкретных людей, сумма их устремлений и составляет ее характер. Как бы там ни было, XXVIII съезд дал ту свободу действий для парторганизаций, которой до сих пор не было. И есть вполне конкретная общественная ситуация. Сможет партия быть в ней действующей силой, выдержать экзамен на собственную необходимость?..

Съезд ничего не решил за каждого из нас. По-прежнему выбор — за нами.

**О. НАВАЕВА,**
корр. «Кузбасса».

*фото-информация*

Более 20 лет работает на шахте «Байдаевская» П. М. Гергенрейдер. Сейчас он трудится бригадиром шахтного транспорта, и отлично знает и другие горняцкие профессии. Среди товарищей по работе Петр Михайлович пользуется авторитетом и уважением, своей ответственной работе по перевозке людей в шахту им не допущено ни единой аварии.

Фото А. Блотницкого

г. Новокузнецк.

Более полумиллиона тонн сверхнормативного угля скопилось на складах разрезов «Красногорский», «Томусинский», «Междуреченский».

Фото В. Грызыхина.

г. Междуреченск.

*на пути к рынку*

# КАК ПОМОЧЬ САМИМ СЕБЕ

**Несостоявшееся выступление шахтостроителя ветерана Рэма Владимировича Бумштейна на сессии Березовского городского Совета**

...ПО КРАЙНЕЙ МЕРЕ, было все ясно. Собственность — всенародная, экономика — плановая, дело хозяйственника — поступать, как указано, а депутата — поднять руку «за» и не проспать этот волнующий момент.

Пять лет прошло, как осудили эту систему, однако перестроить сознание людей — процесс непростой. Забастовка это еще раз подтвердила. Точка отсчета для наших местных перемен крайне низка. Выход: перебросить средства из производственной сферы в социальную. И как это делается в городе Березовский в период перестройки? Своеобразно делается, надо отметить.

В 1987 году удельный вес непроизводственного строительства составлял 42,2 процента, в 1988-м — 41,2, в прошлом — 37,4, планом на 1990 год предусмотрено аж 26,6 процента. Саботаж правительственных решений?

Отнюдь. Просто власти Советов на местах нет. И передача все откладывается — то «механизма» нет, то инструкции по применению этого механизма, а время идет.

Мало кто знает в Кузбассе, что школы в Березовском уже переходят на четырехсменный режим работы, состояние больниц плачевное, вода подается в дома лишь утром и вечером, очистные переполнены, даже тот мизер жилья, что вводится в следующем году, — все, баста, нет инженерного обеспечения... Это следствие безвластия, сменившего авторитарную власть.

Но все же, почему не двигается строительство даже тех объектов, что предусмотрены государственным планом? Ответ один: объекты соцкультбыта строителю невыгодны. Сметой предусмотрено, что при идеальных условиях стройуправление, закончив и сдав объект, должно иметь накопления не менее восьми процентов при зарплате рабочего 160—170 рублей. Чтобы как-то удержать последних рабочих на стройке, начальник стройуправления чуть ли не открыто приписывает еще 100 рублей. Идеальной картины все равно не получается, управление изначально задумано и рождено как убыточное. И если на промышленном объекте всегда есть возможность выполнить часть работ по договорным с заказчиком ценам, то на нищих социальных стройках такого нет.

Все сейчас ждут, что рынок позволит быстро поправить дела в экономике. Есть строитель вынужден сейчас искать причины для безделья на объектах соцкультбыта (на той же строящейся больнице заказчик месяцами не решает самых мелких вопросов), то на узаконенном рынке он скажет вполне определенно: строить больницы, школы, очистные не могу, они для меня невыгодны, а в условиях рынка убыточное предприятие права на жизнь не имеет.

Есть выход — перейти на договорные цены уже сегодня, увеличив сметную стоимость больниц, школ, жилья, коммунальных объектов процентов на 30, чтобы рабочему можно было заплатить 500 рублей в месяц и управление свело бы концы с концами.

Сразу вопросы: кто позволит и где найти рубли? Никто не позволит, абсурдная старая система держит за горло экономику по-прежнему. Девиз системы: пусть все горит ясным пламенем, но по инструкции. Что? Изменить типовой проект и его стоимость? Чиновник от строительства посмотрит на вас как на ненормального. Ему наплевать, что та больница вместо нормативного срока пять лет будет возводиться 15—20 лет и принесет государству убытков гораздо больше, чем эти 30 процентов. Зато он никогда не будет виноват, инструкция не нарушена.

Больницу нашу строят по-дикарски. С проектным институтом ни одного вопроса быстро не решить. Может быть, и не надо обращаться в институт? В городе есть две проектные группы, но заплатить им заработанное, по заявлению главного инженера дирекции по строительству объединения «Северокузбассуголь», нельзя, так как группы не специализируются исключительно на проектах. Может, председатель Совета своим авторитетом «надавит», имея за плечами поддержку депутатов? Тем более, пример есть. Горсовет Калининграда, например, объявил город «открытым», не испрашивая разрешения у «компетентных органов», Г. Х. Попов в столице переводит жилье в собственность конкретных людей. Можно? Само собой, при неизбежной трате нервов.

Деньги тоже есть. Руководство угольной промышленности продолжает бездумно финансировать новые объекты.

Я шахтостроитель, в системе комбината «Кузбассшахтострой» отработал 32 года. Каюсь, с моим личным и весьма активным участием понастроено столько ненужных объектов, выброшено на ветер столько, что подумать страшно. Последними моими объектами были шахта «Октябрьская» в Ленинске-Кузнецком, реконструкция которой закончилась через 25 лет после ее начала, и так называемая «черная труба» в Белове. Миллионы истрачены бесполезно и без виноватых.

Мы все сегодня озабочены ростом теневой экономики. Но не она разоряет страну. Как правило, дельцы используют то, что в государстве плохо лежит и все равно пропадет. Страну разоряют министерства своими никому не нужными миллиардными стройками, запасами оборудования, часто приобретенного за валюту, которое годами валяется на шахтных дворах. Минуглепром ежегодно тратит на строительство и реконструкцию своих предприятий около четырех миллиардов рублей. Какой смысл вкладывать ресурсы, отвлекать строителей на реализацию проектов, которые даже не сравнивались с мировыми аналогами? За 25 лет возведения шахты разве мы не консервируем свою отсталость и нищету на десятилетия вперед?

Не так давно прочитал в «Кузбассе» открытое письмо беловских селян землякам из городов. Они убеждают: в кратчайшие сроки можно увеличить выпуск сельхозпродуктов в три раза! Но им надо строить. Знаю, в Беловском районе есть два шахтостроительных треста. Они потеют на Бачатской обогатительной фабрике.

Эта фабрика спроектирована на допотопную технологию и будет строиться лет 20—25. К моменту пуска неизбежно отстанет от зарубежных сестер лет на сто. И в окрестностях нашего Березовского такая же картина. Разваливающаяся Анжерка, примитивное сельское хозяйство прилегающих районов, а министерство пустилось в строительство новой шахты «Анжерская-Южная». Мало неотправленного угля горит на складах, добавим еще?

Не только в угольной отрасли экономика вывернута наизнанку. Вспомним хотя бы историю с методом непрерывной разливки стали, которую наши изобрели три десятка лет назад, и которую внедрили японцы и немцы, но не мы. Новая технология позволила бы ограничить выплавку стали 130 миллионами тонн вместо 160, выплавляемых сегодня. Были бы не нужны 10 миллионов тонн кокса.

Если бы потребители нашего угля покупали его из расчета норм расхода, близких к мировым, по госцене, а все, что сверх того, оплачивалось в два-три раза дороже, нам пришлось бы сокращать добычу.

21 мая вышел Указ Президента СССР, в котором предлагается развернуть материальные и людские ресурсы на решение социальных программ. Два месяца позади, энтузиазма и оживления на стройках соцкультбыта не чувствуется. Снова ждем «механизма». Пусть Совет поворачивает эти ресурсы, надо понять, что больше ведь некому! Один комбинат «Кузбассшахтострой» способен за два-три года резко изменить социальную обстановку в области. И делать это надо сейчас, сегодня, пока не иссякло терпение людей.

**Р. БУМШТЕЙН,**
бывший начальник Бирюлинского шахтостроймонтажного управления, управляющий строительным трестом.

г. Березовский.

**ОТ РЕДАКЦИИ. Эту речь Р. В. Бумштейн хотел произнести на сессии Березовского городского Совета 20 июля. Но вопрос был изъят из повестки дня. Депутаты занялись организационными делами. После сессии, не дав слова заинтересованному человеку, они не смогли вымыть руки и, извините, сходить в соседние с умывальниками помещения в горисполкоме. Воды в городе не хватает, очистные на пределе. Средств на резкое изменение дел у Совета нет.**

*с места события*

# БЕСПРОИГРЫШНОЕ ДЕЛО

**Собственниками предприятия становятся рабочие завода шахтной автоматики**

**В трамвае случайно услышала разговор об акционерах с завода шахтной автоматики. И вспомнила рассказ независимого эксперта при конгрессе США Марти Коннорса о проекте «Рабочая собственность». Суть его в том, что все средства производства посредством акций распродаются рабочим. Каждый приобретает свою часть собственности, а с ней и часть прибыли. Рабочий таким образом вносит долговременный вклад в развитие производства, следовательно возникает кровная заинтересованность в повышении общих доходов. Осуществление проекта дало заводу двукратное за год увеличение прибыли (капиталисты о производительности труда стараются не говорить). Кто выиграл? Все! В том числе и рабочие — держатели акций. «Хотите освободить рабочих — освободите их с собственностью», — преподал нам урок политграмоты мистер Коннорс.**

**Прокопьевский завод шахтной автоматики избрал подобный путь. Здесь продают акции своим рабочим. Насколько это схоже с западным проектом «Рабочая собственность»?**

**Директор предприятия В. М. Ильин: «Мы существуем как бельмо на глазу».**

Еще недавно завод боролся за аренду, рвал крепостные узы, связывавшие его с министерством. Теперь там советуются с Ильиным, по каким критериям отпускать предприятия на аренду.

— Вот на чем построено! «Не пущать!» — и весь министерский сказ. О какой экономической реформе можно говорить, если Рыжков объявляет: за три года должны уйти на аренду и в акционеры 14 процентов госпредприятий. Проценты подсчитаны, все распланировано, кого «пущать», а кого «не пущать», — сердится Ильин. — Считаю, что повышение цен сверху — первейший тормоз для рынка. Рынок сам должен регулировать цены. Правительство, делая торопливые шаги в ценообразовании, не решается на главное — передачу экономической власти предприятиям.

— Но ведь вы существуете! Есть и другие народные предприятия в стране...

— Существуем. Как нехороший пример. Как бельмо на глазу.

## «Нехороший пример»

Почему же нехороший? А потому, например, что на заводе распущен совет трудового коллектива. Можно обвинить администрацию в попрании демократии и узурпации власти. Кто, например, сейчас управляет предприятием? Правление акционерного общества, в которое входят директор, два его заместителя — по экономике и коммерции, главный инженер, главный бухгалтер, начальники планового и патентного отделов, начальник цеха. Одни управленцы. Рабочих в этом органе нет.

Спрашивала у самых разных людей: почему так? Говорят, это решение конференции трудового коллектива. Кандидатур в правление предлагалось много, были среди них и рабочие. Но избрали только управленцев. А в СТК было прежде 57 человек. «Свадебные генералы», — услышала я мнение о совете.

Что тут сказать? Может быть, это и есть самая настоящая демократия, когда рабочие руководствуются интересами дела, а не отстаивают классовые амбиции? Не о представительстве думали, когда избирали правление, а о том, чтобы в нем были компетентные люди.

Ну, а еще арендно-акционерное предприятие «нехорошо» своей независимостью.

Сегодня, как подсчитали экономисты, заводу для нормальной работы до конца года не хватает полтора миллиона рублей. На эту сумму и выпустили акции. Практически завод имеет сейчас три вида собственности: арендную, коллективную (приобретенную за год работы на аренде) и акционерную. Нет только бросовой, государственной, замечает директор.

Можно сказать, создано народное предприятие.

## «Наши акции беспроигрышны»

Разговор об экономическом риске, спутнике рынка, мог бы показаться преждевременным на заводе. Для первых акционеров риска, оказывается, нет никакого.

— Мы играем в беспроигрышные акции, чтобы не отпугнуть людей. Независимо от того, как сработало предприятие, люди, купившие акции, получат шесть процентов дивидендов обязательно, — говорит заместитель директора по экономике А. Г. Кытманов.

Намерены ли на заводе играть в настоящие акции, как на Западе?

— Это надо у правительства спросить, — отвечают мне, — собирается ли оно играть в настоящие акции. Пока же нет ни рынка, ни фондовых бирж, поэтому мы выпускаем для своих рабочих только именные акции. Есть определенный порядок продажи: чем больше стаж, тем на большую сумму есть возможность их приобрести.

В данном случае преследуется много целей. Повлиять на текучесть кадров, не дать возможность дельцам «теневой экономики» завладеть основным пакетом акций. Да и нельзя людей, привыкших к определенным социальным гарантиям, сразу бросать в рыночную стихию, которая жестока: либо побеждаешь, либо проигрываешь.

Выпуск акций на предприятии, считает А. Г. Кытманов, это еще не рывок. Пока не демонтирована административно-командная система, приходится копировать те структуры, которые есть в государстве. Но акции помогают подготовиться к существованию в условиях экономической конкуренции, к которой все равно должны прийти.

Конечно, небесспроблемно осуществляется переход предприятия на новые условия хозяйствования, есть разные оценки в рабочей среде; не всех устраивает система распределения акций. Но это все неизбежный период, который надо пережить. Надо понять: нет такой системы распределения, которая могла бы удовлетворить всех. Именно потому и нужны рыночные регуляторы.

**С. ГОЛУБЕВА,**
спец. корр. «Кузбасса».

г. Прокопьевск.

*новости*

# ФЕРМЕРЫ С ДИПЛОМОМ

**КАУНАС (Литовская ССР). В Каунасской сельскохозяйственной школе-техникуме начались вступительные экзамены на отделение технологов сельского хозяйства. За два с половиной года молодые люди приобретут знания, необходимые фермерам-профессионалам, наряду с основами агрономии, зоотехники, ветеринарии научатся водить тракторы, автомобили, ремонтировать сельскохозяйственную технику. Ознакомятся будущие фермеры и с курсом садоводства, овощеводства, пчеловодства. В программу обучения включен также курс бухгалтерского учета и ведение домашнего хозяйства. Практику учащиеся пройдут на опытных станциях, в специализированных хозяйствах республики. Новая специальность пользуется большим успехом. В Литве уже имеются около двух тысяч человек, решивших взять в аренду колхозные земли.**

(ТАСС).

## ЗРИМЫЕ ПЛОДЫ КОНВЕРСИИ

**МОСКВА. Миниатюрный колбасный цех, мотоблоки с набором навесных приспособлений, четырехколесный мотоцикл, электроплуг — это и многое другое, столь необходимое в небольших деревенских хозяйствах, представлено на ВДНХ СССР на выставке, организованной оборонными министерствами страны.**

**Конверсия, представленная на стендах, обещает существенную помощь арендаторам, фермерам, кооператорам, всем, кто занят в перерабатывающей промышленности АПК.**

**НА СНИМКАХ: экспонат выставки — четырехколесный мотоцикл «Восход». Предназначен для труднопроходимых дорог и работы с навесными сельскохозяйственными приспособлениями. Скорость — до 70 км/час.;**

**Воронежский механический завод предлагает мини-фабрику по производству колбас, сарделек, сосисок.**

**Фотохроника ТАСС.**

*кто нас накормит?*

# ВОЗРОЖДЕНИЕ КИРСАНОВКИ

**✦ Союз серпа и экскаватора. ✦ Хозяин лучше поденщика. ✦ От компьютера и кондиционера — к современному производству. ✦ Совсем немного до мечты.**

ОСЕНЬЮ 1985-го журналистская дорога привела меня в одну из самых отдаленных деревень Мариинского района — Кирсановку. Память сохранила выщербленную улицу, откормплощадку для скота, огороженную покосившимся забором, кормушки, утонувшие во льду, из которых голодные бычки на коленях доставали свое пропитание.

Местные руководители запретили своим крестьянам вывозить отсюда дома. Но это мало помогало. Ночью приезжали покупатели, складывали торопливо бревнышки на машины, и на улице появлялась очередная щербина.

Даже когда здесь создали новый совхоз, живым долго не пахло. Запущенная за многие годы бесхозяйственности земля давала низкие урожаи. Надо было где-то размещать людей, а строительство жилья продвигалось медленно. Не легче было и со строительством животноводческих помещений.

И вот сегодня у Кирсановки началась вторая жизнь. Совхоз этот взял под свою опеку концерн «Кузбассразрезуголь». Еду по той же самой улице и не могу узнать ее. Домам тесно, как в далекое довоенное время, когда только начиналось колхозное строительство, когда будущие защитники Москвы и Сталинграда еще ходили за плугами, отмеряя по бороздам десятки километров за рабочий день. А в центре рядом с совхозной конторой, магазином и детским садом разбит сквер.

Нет, не жалеют руководители концерна средств для развития своего сельскохозяйственного цеха. Опытные и расчетливые деловые люди отлично понимают: не сегодня так завтра цех этот будет самым рентабельным. Правда, не все здесь пошло так, как планировалось. Не повезло с директорами. Трудным орешком оказалась Кирсановка. Даже А. Н. Кропотов, который успешно поставил на ноги такой же совхоз «Знаменский», на своей родине наткнулся на такие трудности, что вынужден был сам запросить отставку.

Один из моих собеседников так объяснил это:

— Команду в этот совхоз подбирали в агропроме без особого старания. Специалистами пришли сюда те, кого в других хозяйствах не держали. А совхоз надо было как-то укомплектовать. Вот и получилось, что агронома здесь редко видели трезвым, а главный инженер не имел сельскохозяйственных навыков.

Концерн дал своему совхозу полную свободу. Вместо того, чтобы ею воспользоваться для развития хозяйства, специалисты просто бездельничали. Неудивительно, что с приходом нового директора руководящая команда стала обновляться... И новое хозяйство стало создаваться по старым административным меркам. Правда, именно к Кропотову год назад из совхоза «Малопесчанский» пришел бывший главный агроном Василий Дмитриев, которого в родном хозяйстве отказались слушать. Пришел не один, а со своим другом Алексеем Гаркуновым. И оказался здесь ко двору.

Уже в первый год работы арендный коллектив Дмитриева из четырех человек на своих пятистах гектарах получил по 20 центнеров зерна. Это в полтора раза больше, чем в среднем по совхозу, и в два раза дешевле.

Нельзя не заметить и нравственного перерождения крестьянина из поденщика в хозяина. На заре Советской власти молодым человеком Николай Дмитриев начал осваивать урочище Уколь. И вот сейчас на те же поля пришел его сын Василий и продолжает дело отца.

— Когда отец приезжает к нам на поля, он вроде бы моложе становится. И мне кажется, за всю жизнь я для него не сделал ничего более хорошего, — говорил мне Василий Дмитриев, руководитель арендного коллектива.

Но Дмитриева-младшего очень беспокоит сегодняшнее двойственное положение арендаторов. Совхоз специализируется в основном на откорме скота. В межсезонье механизаторам просто нечем заняться. Не могут они пока и купить технику.

— В хозяева метите? — спрашиваю Василия.

— Неплохо бы. Я здесь впервые себя человеком почувствовал. Если совхоз пойдет по пути развития арендаторства, то мы завалим его кормами... Я думаю, пойдет, потому что это выгодно. По производительности труда мы чуть ли не в четыре раза обошли среднего совхозного рабочего...

В этот же день в Кирсановке проходил весенний совет. За директорским столом сидели пять человек. Речь шла о стратегии посевной кампании.

— Вы что, планируете одновременно с севом вести мелиоративные работы? — спрашивает директор А. М. Селетников Василия Дмитриева.

— Зачем же мы будем терять весенние дни? В крайнем случае возьмем, если выделите нам бульдозер, еще одного человека в коллектив. Посеять мы сможем в те сроки, которые признаем лучшими.

— А как вы поступите с «блюдцами», которые непременно будут оставаться после раскорчевки колков? — спрашивает научный сотрудник Кемеровского НИИ А. А. Лях.

— После уборки деревьев и кустарников снимем верхний слой, выровняем поверхность, а потом покроем глину плодородной землей. Мы же для себя будем делать, — говорит Василий.

— А как твои ребята посмотрят на то, чтобы заключить договор не в центнерах, а в кормовых единицах? Нам сегодня нужно побольше этих самых кормовых единиц, — говорит директор.

— Это будет зависеть от того, насколько правильно и своевременно совхоз будет определять кормовые единицы.

— Но ведь вам выгоднее это... Можно выращивать наиболее урожайные культуры.

— А мы готовы давать совхозу то, что ему надо, — с улыбкой говорит Дмитриев и добавляет: — Не нахожу возражений.

Скажу прямо, пока у руководителей концерна нет оснований для радости. В прошлом году «Кирсановский» принес немало убытков. Произведено мяса в живом весе всего 57 тонн, 700 тонн молока. А у совхоза главная цель — мясо. Скажу для сравнения: агропромовские хозяйства пока работают рентабельнее. Хозяйства подобного типа, с таким же земельным наделом дают в семь—десять раз больше мяса. Но руководители концерна отлично понимают, что сельскохозяйственный цех — сложнейший. И сегодня «Кирсановскому» выделено еще два миллиона рублей. При этом вместе с деньгами сюда поставляют и все необходимые строительные материалы. Такой поддержки на востоке Кузбасса не знает ни одно другое хозяйство.

— В ближайшее время мы должны, — рассказывает Селетников, — построить 20 квартир, типовую среднюю школу, мощную котельную, с тем чтобы к ней привязать все жилье, служебные и производственные помещения. 360 тысяч рублей намечено израсходовать только на благоустройство.

Серьезность сегодняшнего преобразования Кирсановки видится даже в новой должности заместителя директора совхоза по науке. Ее уже занял старший научный сотрудник Кемеровского НИИ сельского хозяйства Анатолий Афанасьевич Лях.

Кое-кто может сказать: пробовали мы и раньше насыщать села техникой и соцкультбытом, но, казалось бы, правильные инвестиции ничего не прибавляли к нашему бедному прилавку. Происходило это потому, что крестьяне в этих агрогородах были еще дальше отлучены от земли, чем скромные жители малых деревень.

Если говорить откровенно, люди ждут от Кирсановки большего. Где, как не здесь, можно и нужно прорваться на новую, высшую ступень развития сельскохозяйственного производства? Скажем, сегодня здесь намечают создать такую кормовую базу, чтобы можно было увеличить откорм скота с сегодняшних восьми сотен до двух тысяч голов, а в дальнейшем довести производство мяса до 600 тонн. Но уже сейчас только при перевозке скота теряется около 5—6 тонн мяса. Если увеличить производство в десять раз, то и потери возрастут. А может быть, лучше отсюда возить не быков, а непосредственно колбасу, окорока и другую готовую продукцию?

Все, кто приезжает в Кирсановку, восторгаются ее новыми постройками, возрожденным обликом расцветающего села. И меня эта красота обрадовала. Но, когда я уезжал из совхоза, ощущение было такое, будто золотыми граблями здесь собираются заготовлять обыкновенное сено.

Ученые Кондратьев и Чаянов в канун коллективизации в своих публичных лекциях многократно подчеркивали, что без высокого социального развития деревни не может быть высокой культуры производства. Но существует и обратная связь. Трудно представить доярку, которая от электронной печи и кондиционера пойдет в грязный коровник таскать тяжелые ведра и бидоны.

Кирсановка сегодня ближе всего находится к завтрашнему высокомеханизированному, научно осмысленному производству. Если намеченные планы социального развития будут осуществлены, останется совсем немного для того, чтобы совхоз поднялся и в производстве на новую ступень развития. Если в стране нет нужного оборудования, может быть, стоит вместо мяса закупить его за границей?

Попробуйте представить Кирсановку, окруженную чистой райской природой, с прекрасными благоустроенными домами-коттеджами, с механизированными фермами и фабрикой мясных деликатесов. Что может быть рациональнее?

**В. КАРМАНОВ,**
соб. корр. «Кузбасса».
Мариинский район.

*возвращаясь к напечатанному*

# ЗУБ МУДРОСТИ

Корреспонденция «Семь печатей для тайны», опубликованная нашей газетой 12 апреля 1990 г., казалось бы, никакого практического действия не имела. Ни официального ответа о принятых мерах, ни опровержения. Напомним, о чем шла речь. В объединении «Кемерововодмелиорация» приказом начальника Г. П. Юрьева переведена на аренду, а через месяц упразднена за ненадобностью хозрасчетная проектная группа. Коллектив начал выполнение проектно-изыскательских работ для капитального и текущего ремонта внутрихозяйственных оросительных сетей и сооружений. Первые же серьезные изыскания показали, в каком бедственном положении находится областная мелиорация. Поворотное ведомство закапывало в землю миллионы и миллионы, и мало-мальски объективная картина положения дел в отрасли ведомству была не нужна. Потому хозрасчетную группу быстро разогнали.

Был после газетного материала один звонок — от самого Г. П. Юрьева. Он выразил свое неудовольствие и, как открытие, преподнес давно известную в редакции новость: хозрасчетчики, мол, занимались приписками, и места руководителю группы В. Х. Арзуманову среди честных людей быть не должно.

Легенда эта о приписках, неумело запущенная из здания «Мелиоводстроя», достигла не только стен редакции. 15 месяцев назад Арзуманова и его коллег начали «таскать», беспокоя вызовами в городскую, районную, областную прокуратуру, ОБХСС. Непонятно только, в качестве кого вызывал начальник следственной части прокуратуры, советник юстиции С. В. Иродов мелиораторов — обвиняемых? Тогда, по существующему законодательству, им надо было предъявить обвинения. Потерпевших? Насколько нам известно, самодурство мелиоративного начальства Иродовым не рассматривалось и попыток пресечь его не делалось. Может, свидетелей? Опять же — по какому делу?

Шаткое юридическое обоснование следственных действий нашло отражение в той корреспонденции. И дальше начались не очень понятные, но, видимо, необходимые шаги прокуратуры в сторону здравого смысла. 14 мая Иродов все же выродил обвинение Арзуманову. (Обратите особое внимание на дату). Документ начинается весьма категорично: «По делу собрано достаточно доказательств, дающих основания для предъявления обвинения Арзуманову Валерию Хачатуровичу в том, что он, работая начальником хозрасчетной проектной группы объединения «Кемерововодмелиорация»... из корыстной заинтересованности, путем неправильного применения понижающих коэффициентов завысил сметную стоимость... Таким образом, Арзуманов совершил приписки в государственной отчетности и представление других умышленно искаженных данных о выполнении плана как противогосударственные действия, наносящие вред народному хозяйству СССР, то есть преступление, предусмотренное ст. 152 прим. УК РСФСР».

15 мая, на другой день, заместитель прокурора области, старший советник юстиции В. С. Борков вынес постановление о прекращении этого «уголовного» дела. Документ бьет наотмашь начальника следственного отдела, оставляя читающему лишь один единственный вывод: уголовное дело — «липа», а ведший его следователь — в профессиональном смысле новичок в прокуратуре. Впрочем, судите сами: «Действия Арзуманова не образуют состава уголовно наказуемого преступления, в частности приписок и злоупотребления служебным положением... Умысла на совершение приписок не установлено. В отчет вносились данные о стоимости работ в полном соответствии с суммой, перечисленной заказчиками за выполненные работы». И вывод: «Уголовное дело дальнейшим производством прекратить за отсутствием в действиях В. Х. Арзуманова состава преступления».

Это не шутки. Это — возвращение областной прокуратуры к законности и правопорядку. Начиная гиблое дело, С. В. Иродов не посмотрел в календарь — какой сейчас год и какое время. Еще пять лет назад Арзуманов был бы за решеткой, но теперь областная прокуратура спасает не честь мундира, а честь закона. Хотя (вернусь к старому неоконченному разговору с прокурором области Н. В. Селезневым) можно ли доверять человеческие судьбы недобросовестным следователям? Где гарантия, что и другие дела не велись С. Иродовым столь же предвзято? По крайней мере, из прессы, в том числе и союзной, редакции известно, что на его совести — необоснованно засаженный в колонию усиленного режима человек. Справедливость восторжествовала лишь частично спустя шесть лет, а человек этот потерял все.

Но вернемся к нашим мелиоративным делам, оставив в стороне в высшей степени странный симбиоз интересов администратора Г. П. Юрьева и прокурора С. В. Иродова. До сих пор хозяйственники в колхозах и совхозах не знают, что же им настроила мелиорация за истекшие десятилетия. Многие руководители хозяйств и знать этого не хотят: деньги шли из бюджета, огромные деньги. Но те, кому при очередной засухе придется поливать поля, хотели бы четко определиться, надеяться ли на мелиоративные системы. Ответа на этот вопрос не будет, пока хозрасчетная проектная группа не восстановится в прежнем составе вопреки любым начальственным амбициям и не будет делать дело.

Рассказанная мной история еще раз свидетельствует о том, что в нашем обществе с болью прорезается своеобразный зуб мудрости. Мы идем к основе основ — тому же здравому смыслу. Но вот когда пытаются зуб этот вбить молотком назад, становится не по себе. Арзуманов и его товарищи свободны. Только вот беда — и от своей работы...

**Н. КУЗНЕЦОВ.**

*из почты*

## ХОРОШО ЗАБЫТОЕ СТАРОЕ

Прочитал недавно в газете очень верные слова директора одного из совхозов о том, что судьбу крестьян решают люди, ни разу не покидавшие Москву. Говорить-то умеем. А на практике в той же столице килограмм мяса уже за 15 рублей продают.

Надежда на арендаторов? Их единицы в области по разным причинам, а выбывают из деревни сотни людей ежегодно. Как же додуматься до такого положения, чтобы без всякой агитации, только из чистого интереса тысячи людей добровольно взялись за производство нужной стране продукции?

Опыт есть. Когда магазины наши были завалены курятиной, по городам и селам возили цыплят по пятаку за штуку. Сейчас цыпленок подорожал до полтинника, и того нет ни в районе, ни в областном центре. Поросенка невозможно купить даже в селе, а многие хотели бы иметь их по три-четыре. Дело выгоднейшее для государства, потому что в своем дворе даже самый прожорливый кабан уничтожает на 30—40 процентов меньше корма, чем на колхозной свиноферме. Надо вернуться к старому порядку: **все хозяйства обязывались пропускать всех свинок через опорос (так называемые разовые свиноматки), и только тогда их можно везти на мясокомбинат. Если хозяйству невыгодно заниматься воспроизводством, пусть государство дает дотацию, она окупится и мясом, и деньгами.**

А то выдумали в агропроме какие-то хитрые закупки у населения, да еще в обмен на сапоги. Колхозное пусть и остается колхозным, а частник пусть везет на рынок! Помните хрущевское масло? Купи его в магазине и тут же сдай. Почти то же самое сейчас и с мясом.

Но главный вопрос — о кормах. Страда, а транспорт нужен для личных сенокосов. В пиковой ситуации, оставшись без воза сена, хозяин станет точить нож. **Надо продать ненужную и списанную технику хозяевам на подворья. Алтайцы делают малые машины, правда, кустарно, и это тоже не выход. Необходим «крестьянский» трактор с полным набором прицепных орудий. Где его взять! Прекратите производство тяжелых К-700, они уже истоптали пахоту и пастбища, пусть мощный Кировский завод поработает на крестьянский двор. Говорите, не области это решать! А зачем я за депутатов в Верховные Советы СССР и РСФСР голосовал!**

**И. ЛЕГКОСТУП.**
пос. Восходящий, Ленинск-Кузнецкий район.

*проблемы Кузбасса*

# ОТ СТАРЫХ КОМАНД К НОВОМУ ИНТЕРЕСУ

**Читатели, возможно, обратили внимание на выступления на страницах «Кузбасса» и в центральной печати сотрудников Института угля СО АН СССР кандидатов технических наук В. Н. Федорова и Н. А. Жданкина: «Надрывать Кузбасс или наводить порядок в углепроме?» («Кузбасс» за 12. 07.89); «Кто в противниках?» («Кузбасс» за 31.10.89); «Возможна ли смена координат?» (Кузбасс» за 10.01.90).**

**К ним, как специалистам и авторам концепции выхода из экономического провала, обратился с запросом народный депутат СССР Ю. В. Голик.**

**С разрешения авторов публикуем их ответ с небольшими сокращениями ввиду ограниченной газетной площади.**

**Серьезно озабочен отсутствием реальных сдвигов к улучшению положения дел в отрасли и прошу ответить, где скрыты корни падения экономики отрасли и почему все-таки забастовали именно шахтеры!**

**Могли ли правительственные органы, и в частности Госплан и Минуглепром, своевременно спрогнозировать ситуацию и как-то упредить социальный взрыв!**

**Известны ли вам выступления (помимо ваших публикаций) авторитетных ученых-угольщиков с выражением тревоги по поводу кризиса в отрасли и с предложением каких-то конструктивных решений! Почему столь расходятся намерения с полученными результатами!**

**Какая практическая помощь нужна для организации быстрого внедрения ваших предложений! Какие решения на уровне правительства и Верховного Совета могли бы ускорить этот процесс!**

**Ю. ГОЛИК,**
народный депутат СССР.

г. Москва.

Корни экономического упадка углепрома скрыты там же, где скрыты корни падения экономики всей страны, — в неверном управлении — жестком диктате, полнейшем отсутствии экономических рычагов, ориентации на выполнение запланированных объемов добычи вне связи с затратами на них. Главное как было, так и остается — выполнить план (теперь он называется госзаказом). А то, какой ценой он обходится, никого не интересует. Понятие «эффективность» давно исчезло из лексикона руководителей углепрома всех уровней. Упадок отрасли был фактически запрограммирован.

Беда не в том, что такой стиль и сегодня составляет основу хозяйствования. Шахтеры никак не ощущают на себе перестройку и, видя разрыв между широковещательными программами обновления и реальным положением дел на своем рабочем месте, выплескивают недовольство наружу.

Но не только поэтому забастовали именно шахтеры. Шахтеры — массовая у нас профессия. Их труд связан с риском. А ощущение опасности ведет к сплочению людей, что и позволило шахтерам сравнительно легко преодолеть чувство страха и неуверенности при массовых политических выступлениях.

Но самое главное, пожалуй, в том, что, являясь одними из самых высокооплачиваемых, шахтеры первыми остро почувствовали на себе последствия неудержимой инфляции и товарного голода.

Мы задолго до забастовок начали бить тревогу об ухудшении дел в углепроме, резком падении его технико-экономических показателей. Направили письма и доклады в Совмин и министру. Реакция — почти нулевая. Но вот первая забастовка. И отношение сразу же изменилось.

В чем суть предложенной нами программы? Она предусматривает создание саморегулирующихся экономических механизмов, обеспечивающих социальную справедливость и развитие производительных сил общества. В ее основе — идея возрождения чувства хозяина на всех уровнях, начиная от рабочего места. Эта идея реализуется:

— переводом предприятия на договорные отношения с государством, поставщиками и потребителями продукции, а также введением таких отношений внутри производства;

— переходом к планированию хозяйственной деятельности «снизу»,

— введением гибких систем оплаты труда по конечному результату.

К сожалению, наша командно - административная система не приемлет изменений и поэтому им противодействует.

Парадокс следует за парадоксом. Говорим о подъеме, и в то же время не предпринимается никаких шагов для снижения издержек производства. Более того, сегодня предприятиям выгодно повышать себестоимость угля, так как расчетная цена устанавливается исходя из фактической себестоимости, и чем выше себестоимость, тем выше расчетная цена, то есть выше и расчетная прибыль предприятия. Аналогичная картина наблюдается и с производительностью труда, которая из года в год снижается. В результате два главных кита экономического роста — снижение себестоимости и повышение производительности труда — остаются мертвы.

Что нужно? Нужно прекратить чехарду с ценами и обеспечить тем самым стабильность стартовых экономических условий. Нужна экономическая ответственность ответственных лиц. Нужен массовый переход предприятий к освоению предложенных нами подходов, к организации своей работы на основе партнерства и баланса интересов всех подразделений, всех участников трудового процесса.

Очевидно, что угольщики по собственной инициативе к решению этих вопросов не приступят. Здесь требуется вмешательство Совмина и Госплана СССР. Тревога по поводу кризисного положения дел в отрасли выражалась весьма ограниченным кругом ученых. Как ни больно об этом писать, но вирус приспособленчества и желание жить ни за что не отвечая глубоко проникли в горную науку. Образовалось как бы два лагеря. Одна группа ученых, не желая участвовать в развале отрасли, но и не имея мужества выступить против, уходит от практических дел в область так называемых «фундаментальных» исследований и работает большей частью «на полку».

Другая группа, ориентировавшаяся на исследования, выгодные министерству, делала все, что требуется, но невольно превратилась в его адвоката.

В результате всего этого наука оказалась оторванной от подлинных нужд производства и замкнулась сама на себе. Отсюда и такое расхождение между намерениями, провозглашаемыми в научных планах и программах, и реальным положением дел на шахтах.

Далее. Как ни парадоксально это звучит, но большинство предприятий на пути радикальных экономических преобразований зарождается в недрах существующих структур власти. Ныне действующий хозяйственный механизм функционирует по правилу «команда — исполнение — поощрение» и поэтому нуждается именно в директивном импульсе перехода к новому. Выход один: организация гибких подразделений, а если это невозможно — замена их новыми. В качестве таких новых видится сеть хозрасчетных научно-методических консультационных центров передовых методов хозяйствования. Их главные задачи — это организация научно-методической работы по выработке и внедрению правил и механизмов эффективного хозяйствования, обобщение и распространение передового опыта, подготовка трудовых коллективов к работе в условиях рыночной экономики. Подробно о функциях и задачах такого центра мы писали в статье «Кто в противниках?» («Кузбасс» за 31.10.89 г.).

Но создание центров еще не все. От нас, к примеру, часто требуют: укажите, где звено, ухватив которое можно вытащить всю цепь? Приходится разочаровывать собеседников и объяснять, что чудес в экономике не бывает и простым поворотом некоего «волотого ключика» дверь в общество всеобщего благоденствия не открыть.

С чего конкретно начать?

Прежде всего необходимо принять на правительственном уровне решение об организации работы предприятий на основе партнерских соглашений по всей производственной цепочке. Начать нужно с углепрома и первый шаг сделать в Кузбассе.

Аппарат управления министерства, объединений и шахт перевести на резервирование заработной платы, и полный расчет производить лишь по истечении срока действия договора и оценки выполнения принятых обязательств.

Директивное введение этих правил работы незамедлительно создаст спрос на услуги научно-методического консультационного центра передовых методов хозяйствования. Поэтому центр в Кузбассе должен быть создан немедленно.

**В. ФЕДОРОВ,**
**Н. ЖДАНКИН —**
старшие научные сотрудники Института угля СО АН СССР, кандидаты технических наук.
г. Кемерово.

# ПЛАНЕТА ЛЮДЕЙ

*точка зрения*

## ПОЛИТИЧЕСКАЯ ПАРТИЯ ЧЕМПИОНА МИРА

МОЖЕТ показаться, что чемпиону мира Гарри Каспарову наскучила игра в шахматы, и потому он нашел для себя новое увлечение — политическую игру. Каспаров вышел из КПСС и принял самое активное участие в создании новой партии, которая пока носит название Демократическая партия России (ДПР). Чемпион мира стал в ней одним из заместителей председателя.

Это событие вызвало разочарование у большинства поклонников Каспарова и, по меньшей мере, недоумение у всех остальных. К тому же и сам чемпион не скрывает: политическая деятельность занимает слишком много времени и серьезно мешает его подготовке к очередному первенству мира, которое начинается в октябре в Нью-Йорке.

Одно только если не успокаивает, то, во всяком случае, вызывает интерес к новому занятию Каспарова — его умение просчитывать на несколько ходов вперед. Прошлым летом он успешно выступил в роли Кассандры, предсказав к концу года падение берлинской стены. Говорят, Генри Киссинджер снисходительно улыбался, услышав этот прогноз. Не забудем и слова одного из ведущих гроссмейстеров Артура Юсупова, знающего Гарри с детских лет: «Каспаров всегда оказывается с завтрашним большинством».

Что собой представляет программа Демократической партии России, которая к концу года, по словам ее председателя, народного депутата СССР Николая Травкина, соберет миллион членов?

Первоочередная задача ДПР — возрождение российской государственности в форме суверенной демократической республики с многопартийной системой. ДПР готова решительно противопоставить примату распределения примат производства, стремлению к мировом, господству — интеграцию России в систему демократических стран, институту номенклатуры — принцип личной ответственности руководителей перед законом. ДПР за то, чтобы радикально сместить распределение национального дохода в пользу потребления за счет сокращения части государственных программ, особенно военных.

Гарри Каспаров принимал самое активное участие в составлении программных документов ДПР.

**— Что заставило вас, человека, по меркам не только советским, но и западным, более чем благополучного, включиться в политическую борьбу?**

— Для меня поворотным моментом явились январские события в Баку (Каспаров говорит об армянских погромах на своей родине и о введении вслед за этим в город воинских частей). После них я понял: надо активно втягиваться в те события, которые сейчас идут в Союзе. Потому что невозможно оставаться в стране, считать себя ее гражданином и не принимать участия в том, что в ней происходит.

Пока люди убивают друг друга, у партийной власти есть шанс удержаться. Хотя этот шанс самоубийствен. Если мы пропустим момент, когда насилие завладеет умами большинства людей, то при столь низком уровне культуры совершенно ясно, против чего они его повернут. Все больше людей считают, что в обкомах и горкомах КПСС подлинное зло, с которым надо бороться. А бороться пока в России умеют одним способом.

Поэтому важно сделать идею антикоммунизма парламентской, не дать ей вырваться на улицу.

**— Следовательно, один из принципов ДПР — это парламентский антикоммунизм!**

— Да, и не надо шарахаться от этого слова — антикоммунизм. Основная задача ДПР — объединить широкий спектр демократических движений, чтобы помочь стране перейти от состояния хаоса к истинно парламентской республике, к государству с нормальными формами собственности, с нормальными рыночными отношениями. Мы выступаем за большие гражданские свободы как в обществе, так и внутри партии.

**— Кстати, что двигало вами, когда вы вступали в КПСС!**

— Мне было двадцать лет, и я очень хотел стать чемпионом мира. В тогдашних условиях партбилет был одним из обязательных ключей к двери, ведущей к шахматному трону. В противном случае надо было эмигрировать на Запад. О моем бегстве кое-кто мечтал, но оно никогда не входило в мои планы. Я не собираюсь оставлять свою страну людям, которые довели ее до краха.

**— Вы во всех беседах подчеркиваете свой антикоммунизм. Не боитесь ли вы потерять популярность среди соотечественников, где чуть ли не каждый десятый — член партии!**

— Я думаю, после XXVIII съезда КПСС это число сильно уменьшится в результате идейного разочарования людей. Не надо забывать и о том значительном проценте, который имеет партбилет не по идейным соображениям, а как «пропуск к карьере». Теперь партбилет перестает быть таким «пропуском».

Мне не раз говорили, что в политике трудно оставаться человеком всегда честным. Но я в ней лгать не намерен. Сегодня я потеряю популярность, но кто знает, что будет завтра?

**В. МЕЛИК-КАРАМОВ.**
(АПН).

### Вторичная переработка... компьютеров

**Казалось бы, компьютерный век только начинается, и нет ничего долговечнее этой современной техники. Однако и она выходит из строя, а чинить ее не дешево. Так, по крайней мере, обстоят дела в развитых странах. Компьютеры и запасные части к ним, например, в Швейцарии не являются дефицитом. И все же рачительные хозяева не выкинут неисправную технику и вместе с ней нужные детали. Прежде чем корпус пойдет на переработку, они снимают с компьютеров все, что может понадобиться для мелкого ремонта.**

Фото **Кейстон—ТАСС.**

*пресса*

## ПОСЛЫ ПРИЕЗЖАЛИ ЖАЛОВАТЬСЯ

### Как «Непсабадшаг» стала независимой социалистической газетой

РАССКАЗЫВАЮТ, что еще год назад на пресс-конференциях рядом с репортером из «Непсабадшаг» кресла оставались пустыми, — так журналисты демонстрировали свое отношение к газете правящей партий. А во время недавней предвыборной кампании все критики «Непсабадшаг» сошлись на том, что это самая объективная и авторитетная газета страны. Действительно, за год в бывшем органе ВСРП произошли радикальные перемены. Изменился ее статус: «Непсабадшаг» (в переводе — «Народная свобода») стала акционерным обществом, капитал которого распределен между несколькими вкладчиками, а распоряжается им редакционный коллектив. Покинули редакцию партийные консерваторы, годами удерживавшие в ней ключевые посты. Во многом это заслуга нового главного редактора газеты—51-летнего Пала Этвеша, который недавно побывал в Москве и дал интервью нашему корреспонденту.

**— Для многих ваше назначение в мае 1989 года главным редактором партийного органа стало неожиданностью — обычно на этот пост «спускали» сверху «номенклатурного генерала», а вы были всего лишь заместителем предыдущего главного. Получается, старая кадровая машина дала сбой!**

— Я до сих пор считаю, что тогда с нами произошло маленькое чудо. Ведь на этот пост прочили ни много ни мало секретаря ЦК ВСРП Яноша Береца. Но этому воспротивился почти весь коллектив газеты, который «в пику» Центральному Комитету избрал на высший редакционный пост вашего собеседника. Моя личная заслуга невелика, без поддержки коллег я ничего не смог бы сделать.

Собственно, история с главным редактором стала соломинкой, сломавшей спину верблюду. Газета находилась в духовной изоляции, она превратилась в постоянный объект насмешек и издевательств — достаточно было просто немного постоять рядом с любым газетным киоском, чтобы услышать про «Непсабадшаг» массу обидных суждений. С другой стороны, тогдашний Генеральный секретарь ВСРП Карой Грос тоже недолюбливал нашу газету, но как раз из-за демократической публицистики на ее страницах. Фактически «газетой Гроса» была небольшая «Мадьяр хирлап» — именно ей он дал первое интервью и после назначения на пост премьер-министра, и после избрания Генеральным секретарем. Редакция направила записку в Политбюро ЦК ВСРП о критичности создавшегося положения, но ее даже не обсудили. Сделали вид, что никакой проблемы не существует.

Нельзя сказать, что мы сидели сложа руки. Еще в марте прошлого года редколлегия предприняла ряд шагов по обновлению. Я съездил в Сегед на конференцию «кружков реформ ВСРП», официально предложил реформаторам сотрудничать. На полосах «Непсабадшаг» стали появляться статьи представителей других партий, эмигрантских кругов. Она на глазах становилась трибуной обновленческих сил.

Все это вызвало неудовольствие «там». И вот конфликт: старого главного взяли в ЦК, оттуда попытались «спустить» Береца — крайне непопулярного политика, в некотором смысле одиозную личность (кстати, сейчас, после развала партии, Берец подрабатывает разведением кроликов и, говорят, делает в кролиководстве большие успехи)... К счастью, ситуация в стране к тому времени была такая, что руководство ВСРП уже не рискнуло стукнуть кулаком в адрес непокорной редакции.

**— На чрезвычайном съезде ВСРП в октябре прошлого года вы выступили с нашумевшей речью, в которой в весьма категоричной форме доказывали необходимость разделения прессы на партийную и общенациональную. Каковы были ваши главные аргументы!**

— Да, эхо было громким. Я ведь открыто назвал тогдашние «Нойес Дойчланд», «Работническо дело», «Трибуну люду», «Руде право» газетами сталинского типа. Послы приезжали в ЦК жаловаться, по Пражскому радио дня два только и делали, что клеймили меня как агента мирового империализма...

А аргументы были простые. По данным социологических исследований, лишь треть читателей «Непсабадшаг» состояла в ВСРП. Кроме того, в силу исторических условий «Непсабадшаг» имела самую мощную полиграфическую базу, самую развитую корреспондентскую сеть, самый большой тираж среди ежедневных газет. То есть фактически она являлась крупнейшей общенациональной трибуной, и оставлять ее под контролем какой-либо одной партии, а тем более партии, уходящей с политической авансцены, — нонсенс, пережиток тоталитарного мышления. Естественно, у партии может и должно быть свое сугубо партийное издание, рассчитанное только на ее членов и занимающееся преимущественно вопросами партийной жизни.

«Непсабадшаг», по нашей мысли, могла бы стать независимой ежедневной газетой с ориентацией на социалистические партии. Эту идею удалось провести, «Непсабадшаг» стала выходить как внепартийная «социалистическая ежедневная газета».

Хотя не все шло так гладко, как я рассказываю. Руководство преемницы ВСРП — Венгерской социалистической партии — предприняло не одну попытку установить контроль над газетой. Мне пришлось снова вести те же неприятные разговоры, что и с руководством прежней ВСРП.

**— Много ли в редакции членов ВСП!**

— Человек 15 из 150—точно не знаю. Сам я рядовой член партии, среди моих четырех заместителей в ВСП состоит только один, среди заведующих отделами — ни одного. Наверное, есть и представители других партий. Мы в редакции считаем, что это личное дело каждого, и о журналисте судим только по тому, что он пишет. Ведь это и есть его истинная политическая позиция.

**—«Непсабадшаг» из партийного предприятия стала независимым акционерным обществом. Чем был вызван такой шаг!**

— Сложностью политической обстановки в Венгрии. Нам нужно было найти такую юридическую формулу существования, чтобы при любом крутом повороте мы оставались независимым изданием с полномочной редакцией. Формула эта стоила многих бессонных ночей, но наконец была найдена. Газета стала акционерным обществом с уставным капиталом 425 миллионов форинтов (примерно 23 млн. рублей). Треть его мы передали общественной независимой организации — «Фонду свободной печати», получив взамен право издаваться от его имени. Вторую треть передали государству как плату за пользование зданием, в котором находится редакция. Как вы понимаете, фактического движения капитала при этом не было, «живых» денег никто не платил. А вот последнюю треть учредительного капитала — реальные акции — приобрели частное издательство, банк, иностранные фирмы. На полтора миллиона форинтов купили акции сотрудники редакции. Говоря юридическим языком, правом владения мы не располагаем, однако пользуемся правом распоряжаться. По уставу акционерного общества его председателем становится главный редактор «Непсабадшаг». В исполнительном органе — совете директоров — 5 человек, в том числе представитель редакции и главный редактор газеты, а пост генерального директора занимает сейчас М. Брайтнер, в недавнем прошлом заместитель главного редактора «Непсабадшаг», то есть редакция в совете директоров имеет большинство.

**— И какой доход получают акционеры!**

— Пока никакого, так как из-за сложностей внедрения на венгерский рынок прессы мы понесли убытки и лишь недавно начали сводить концы с концами. Но уже в этом году рассчитываем получить 50 миллионов форинтов (примерно 2,5 миллиона рублей) прибыли. Тогда можно будет без труда разыграть среди подписчиков на 30—40 миллионов акций, принадлежащих сейчас «Фонду свободной печати», и «Непсабадшаг» станет первым в Венгрии поистине народным акционерным обществом.

**— Вы упомянули сложности внедрения на рынок...**

— В условиях директивно-плановой экономики все цены были искусственными — и на бумагу, и на готовые номера, путаницу вносили обязательная подписка на партийные издания, дотации на отдельные виды прессы.

Процесс перехода на рыночную систему оказался болезненным. Мы вынуждены были дважды сильно повышать цены на газету — с начала 1989 года на 300 процентов и в нынешнем марте почти в полтора раза. Один номер сейчас стоит 7,5 форинта (примерно 40 копеек). В результате тираж упал с 640 тысяч экземпляров до 340—380 тысяч (тираж варьируется по дням недели: самый маленький — в понедельник, самый крупный — в пятницу, когда мы выходим с приложением). Социологические исследования подтвердили, что читатели отказывались от продолжения подписки на «Непсабадшаг» в 80 случаях из 100 именно из-за повышения цен. Тем не менее газета осталась самым крупным ежедневным изданием страны.

**— В заключение беседы — немного о себе.**

— Год рождения — 1939-й. По образованию юрист, начинал в провинциальной газете, затем работал в профсоюзной. С 1971 года — провинциальный корреспондент «Непсабадшаг» по области Зала. С 1977 года — заведующий отделом экономической политики. С 1985 года — заместитель главного редактора.

Беседу вел
**А. РУДЕНКО.**
**(«Новое время»).**

*корреспондент ТАСС сообщает*

## Сбилась с курса ракета

НЬЮ-ЙОРК, 30. (Корр. ТАСС Сергей Кузнецов). Сбилась с курса и была уничтожена по команде с земли ракета с подлежавшими испытанию в воздухе электронными компонентами для американской программы «звездных войн».

По сообщению информационного агентства АП, команда на уничтожение была отдана через 31 секунду после старта ракеты с испытательного полигона в Уайт-Сэндз (штат Нью-Мексико). Как заявил в пятницу представитель организации по осуществлению «стратегической оборонной инициативы» (СОИ) майор Уильям О'Коннола, стоимость утраченного оборудования оценивается в 20 млн. долларов. Однако, по его словам, данная неудача не скажется на темпах осуществляемых в рамках программы «звездных войн» исследований.

Объявленная президентом США Рональдом Рейганом в 1983 году программа «звездных войн» предусматривает развертывание в космосе широкомасштабной системы противоракетной обороны, основанной на использовании лазеров и других видов вооружений.

*по Индии*

## БЫВШАЯ СТОЛИЦА КНЯЖЕСТВА

**Джайпур — бывшая столица княжества, а ныне административный центр штата Раджастхан во многом сохранил свой парадный облик. Вот эти средневековые ворота (на снимке) — лишь один из нескольких, украшающих сегодня главные дороги, ведущие в этот город.**

(ТАСС).


РЕКЛАМА РЕКЛАМА РЕКЛАМА РЕКЛАМА РЕКЛАМА РЕКЛАМА

**ЧИТИНСКИЙ ОБЛАСТНОЙ ДРАМАТИЧЕСКИЙ ТЕАТР** (в помещении театра драмы им. А. В. Луначарского). Закрытие гастролей. МОЯ БРЮНЕТКА. Начало в 19 час.

**ЦИРК.** Индийская школа ХАТХА-РАДЖА-ЙОГА, а также «АФРИКАНСКИЕ УДАВЫ». Начало в 19 час.

**«АВРОРА».** Большой зал. Американский фильм-фантастика КОКОН (10-20, 12-40, 15, 17-20, 19-40, 22). Малый зал. ТАИНСТВЕННЫЙ ОСТРОВ (9, 13-30). ЗАТЯНУВШАЯСЯ РАСПЛАТА, две серии (11, 15-30, 18-10, 20-40).

**«ЮБИЛЕЙНЫЙ».** Киносборник мультфильмов ТАНЦЫ КУКОЛ (10). Новый американский фантастический фильм КОКОН (11-30, 14, 16-30, 19, 21-20).

**«КОСМОС».** Мультфильм СМЕХ И ГОРЕ У БЕЛА МОРЯ (10). Художественные фильмы: ДЖЕНТЛЬМЕНЫ УДАЧИ (9-30, 11, 13, 14-30). СОБАКА БАСКЕРВИЛЕЙ (11-20, 13-20, 15, 19). ШЕРЕМЕТЬЕВО-2 (16, 17, 18, 20, 21). Перед сеансами кинообозрение НА ЭКРАНЕ — ДЕТЕКТИВ.

**«ВРЕМЯ».** ...И ДРУГИЕ (10, 11-10, 12-20). РОМАН С КАМНЕМ (13-30, 16, 18-10, 20-30).

**«ПРОГРЕСС».** БЕМБИ (10, 14). ПРЕСТУПЛЕНИЕ АНТУАНА (11-30, 16, 17-30, 19, 20-30).

**«ЛУЧ».** ОТПЕТЫЕ МОШЕННИКИ (13, 17, 19-20, 21-30). БОЛЬШОЙ ПОДЗЕМНЫЙ БАЛ (15).

**ДК имени 50-летия ОКТЯБРЯ.** СЛАДКИЕ ГРЕЗЫ (16, 18, 20).

**«ОКТЯБРЬ».** МОЙ МУЖ—ИНОПЛАНЕТЯНИН (17, 19, 21).

**«МЕТАЛЛУРГ».** ОКНО СПАЛЬНИ (17, 19).

**«КОМСОМОЛЕЦ».** БЕСПРЕДЕЛ (16-30, 18-30, 20-30).

**ДК СТРОИТЕЛЕЙ.** ПРЕСТУПЛЕНИЕ АНТУАНА (19, 21).

**ДК ПРОИЗВОДСТВЕННОГО ОБЪЕДИНЕНИЯ «АЗОТ».** НА СЛЕДУЮЩЕЕ УТРО (16, 18, 20).

**ДК ШАХТЕРОВ.** КОМЕДИЯ О ЛИСИСТРАТЕ (16, 18, 20).

**ДК КОКСОХИМЗАВОДА.** МОЙ МУЖ — ИНОПЛАНЕТЯНИН (18, 20).

**ВНИМАНИЮ ЗАСТРАХОВАННЫХ ГРАЖДАН!**

ГОССТРАХ НАПОМИНАЕТ, что при перемене вами места жительства или работы договор страхования жизни необязательно расторгать, можно перевести его в любой страховой орган страны и продолжить уплату взносов на новом месте.

Для запроса лицевого счета обратитесь в инспекцию госстраха или к страховому агенту, обслуживающему вас по новому месту. Уплату взносов можно продолжить, не дожидаясь прибытия лицевого счета.

Уважаемые товарищи, уезжая в другой город или район, не забудьте взять в инспекции госстраха справку (ф. 167) об уплате последнего взноса, а по прибытии оплатить договор очередным взносом, не допуская просрочки.

ПОМНИТЕ! Не оплаченный в течение трех месяцев подряд договор страхования жизни в случае травмы считается недействительным.

**Управление госстраха по Кемеровской области.**

**ВНИМАНИЮ АВИАПАССАЖИРОВ!**

Рейс № 5310 по маршруту КЕМЕРОВО—КУЙБЫШЕВ с 1 августа ОТМЕНЕН. Приобретенные авиабилеты просим сдать в кассы Аэрофлота.

Справки по телефону 52-92-01.

**ИЗДАТЕЛЬСТВО «КУЗБАСС»**

ПРИГЛАШАЕТ НА РАБОТУ главного бухгалтера (оклад 265 руб.), печатника в газетное производство (заработная плата 250—400 руб.), механика в книжное производство (210 руб.), водителя категорий «С», «Д», «Е», корректора (временно — на один год), женщин для работы в книжном производстве.

Обращаться в отдел кадров по адресу: г. Кемерово, проспект Октябрьский, 28, телефон 52-66-59.

**КЕМЕРОВСКОЕ ПРОФЕССИОНАЛЬНО-ТЕХНИЧЕСКОЕ УЧИЛИЩЕ № 77**
**приглашает на учебу**

ПО СПЕЦИАЛЬНОСТЯМ: тракторист-машинист широкого профиля, слесарь-ремонтник, водитель автомобиля категории «С» (срок обучения 2 года, образование 9 классов), тракторист-машинист 3-го класса, водитель автомобиля категории «С» (срок обучения 12 месяцев, образование 11 классов, стипендия 104 руб.), тракторист-машинист 3-го класса (срок обучения 12 месяцев, образование 9 классов). Нуждающиеся обеспечиваются общежитием.

В училище организуются (по мере комплектования) курсы по переподготовке с отрывом от производства на новую технику: «К-701», «Т-150К»; «ЕНИСЕЙ» (срок обучения 3 месяца).

Адрес: 650014, г. Кемерово, ул. объект-1200, СПТУ-77, тел. 4-65-01.

Проезд автобусами № 58, 82, 127; трамваем № 4 до остановки «ЛИНЕЙНАЯ».

**КЕМЕРОВСКОЕ ОБЛАСТНОЕ ПРОИЗВОДСТВЕННОЕ ОБЪЕДИНЕНИЕ «КУЗБАССХИМЧИСТКА»**
**ОБЪЯВЛЯЕТ КОНКУРС**
**на замещение вакантных должностей:**

ГЛАВНОГО ИНЖЕНЕРА ОБЪЕДИНЕНИЯ, ЗАМЕСТИТЕЛЯ ДИРЕКТОРА ПО КАПИТАЛЬНОМУ СТРОИТЕЛЬСТВУ И ГЛАВНОГО БУХГАЛТЕРА.

Условия конкурса: приглашаются лица, имеющие высшее или среднее специальное образование, стаж работы на руководящих должностях не менее 3—5 лет.

Заявление на участие в конкурсе с приложением документов (копии диплома, автобиографии, личного листка по учету кадров, выписки из трудовой книжки) направлять в течение месяца со дня опубликования объявления по адресу: 650099, г. Кемерово, ул. Щетинкин лог, 8, тел.: 26-36-89, 26-68-79, 26-44-14.

Проезд всеми видами транспорта до остановки «Карболит».

**КЕМЕРОВСКИЙ ОБЛАСТНОЙ ЦЕНТР ПО ТРУДОУСТРОЙСТВУ, ПЕРЕОБУЧЕНИЮ И ПРОФОРИЕНТАЦИИ НАСЕЛЕНИЯ**

**ПРИГЛАШАЕТ**

В ОТДЕЛ БУРОВЫХ РАБОТ КЕМЕРОВСКОГО ТРЕСТА ИНЖЕНЕРНО-СТРОИТЕЛЬНЫХ ИЗЫСКАНИЙ водителей автомобиля (средняя заработная плата 300—380 руб.); трактористов — 300—350 руб.; токарей — 350—450 руб.; газоэлектросварщика —350—450 руб.; строгальщика и фрезеровщика — до 400 руб.; слесарей механосборочных работ — 350—450 руб.; слесарей по изготовлению нестандартного оборудования — 350—450 руб.; слесаря-сантехника — до 300 руб.

Приглашенные водители автомобиля могут получить специальность помощника машиниста буровой установки, после чего им осуществляется доплата за вождение буровой установки и средняя зарплата составляет 400—600 рублей.

В ПРОЕКТНУЮ ГРУППУ ТРЕСТА — ведущего инженера, инженера 1-й категории по специальностям гидротехническое строительство, водоснабжение и канализация, а также промышленное и гражданское строительство.

Одновременно приглашают электронщиков на ЭВМ-1420 и по автоматизации производственных процессов; ведущего инженера-климатолога.

При выполнении полевых работ и в командировках выплачиваются суточные в сумме 3 руб. 50 коп. По итогам работы за год выплачивается тринадцатая заработная плата. Проработавшие пять лет и более получают вознаграждение за выслугу лет.

Обращаться: г. Кемерово, ул. Трудовая, 4; проспект Ленинградский, 21а; ул. Сарыгина, 40.

НА ПОСТОЯННУЮ РАБОТУ В КЕМЕРОВСКИЙ ГОСУДАРСТВЕННЫЙ ИНСТИТУТ КУЛЬТУРЫ—главного бухгалтера (оклад 192 руб. 50 коп.), машинистку — 90 руб., лаборантов—90 руб., секретаря-машинистку—80 руб. (оклады без районного коэффициента).

Обращаться: г. Кемерово, ул. Трудовая, 4; проспект Ленинградский, 21а; ул. Сарыгина, 40; ул. 40 лет Октября, 17а.


Коллектив агропромышленного объединения Кемеровской области с прискорбием извещает о кончине ветерана труда

**СИГАЛОВСКОГО**
**Анатолия Израиловича**

и выражает глубокое соболезнование родным и близким покойного.

*актуальное интервью*

# Оснований для беспокойства нет

**На вопросы нашего внештатного корреспондента С. Князькова отвечает начальник отдела пропаганды и агитации — заместитель начальника политического управления Сибирского военного округа, полковник В. Е. ИВЛИКОВ.**

**— Вячеслав Егорович, существует мнение, что в Кемерове и ряде близлежащих шахтерских городов обострились взаимоотношения между местным населением и военнослужащими. В течение недели под вашим руководством группа офицеров - политработников изучала обстановку в области. К какому же выводу вы пришли?**

— Действительно, политорганы, дислоцирующиеся в Кузбассе, информировали об этом политическое управление округа. В Кемерово, Новокузнецк, Междуреченск, Прокопьевск выехали офицеры-политработники, чтобы на месте изучить проблему.

Они встречались с трудовыми коллективами, советскими и местными партийными руководителями, членами рабочих комитетов, журналистами. В ходе этих встреч состоялся широкий обмен мнениями не только о взаимоотношениях, установившихся между военнослужащими и населением Кузбасса, но и о перспективах рабочего движения, ходе перестройки в обществе и армии. Беседы, по-моему, позволили нам лучше узнать, что беспокоит людей, выяснить позиции по отношению к обсуждаемым проблемам.

Но главный вывод, пожалуй, такой: трудящиеся области питают к людям в военной форме добрые чувства, понимают и отдают должное их нелегкой службе.

**— Так, значит, говорить о каком-то «особом отношении» населения к армии нет оснований? Повода для беспокойства нет?**

— Я бы так не сказал. В ходе нашей работы выяснилось, что у части людей сложилось убеждение, будто военные могут силой подавить рабочее движение в Кузбассе. В качестве примеров, якобы подтверждающих такую возможность, они приводят события 1956 г. в Венгрии, 1968-го — в Чехословакии. Из песни слова не выкинешь. В те годы наша армия действительно не снискала себе славу. Но, по-моему, автоматически сравнивать то время и нынешнее по меньшей мере некорректно. Это значит — не видеть тех прогрессивных изменений, которые происходят в нашем государстве и армии. Это значит — заведомо становиться на сторону тех, кто видит армию только в качестве полицейской машины в руках государства.

Я выскажу собственную точку зрения. По моему глубокому убеждению, в наше время армия никогда не выступит против своего народа. Она никогда не применит силу для подавления рабочего движения Кузбасса.

**— Вячеслав Егорович, тем не менее часть людей, как вы упомянули, опасается решительных действий со стороны военных. Каким образом, по вашему мнению, рождаются эти страхи?**

— Мне кажется, что к этому, главным образом, приложили руку местные журналисты. Особенно такого издания, как «Наша газета». Этот печатный орган взял курс на публикацию таких материалов, которые показывают Вооруженные Силы, службу в них молодых парней только с отрицательной стороны. В этих материалах много некомпетентных, а то и провокационных суждений, тенденциозных оценок, зачастую ничем не оправданной злости.

Чтобы не быть голословным, приведу один пример. В номере от 10 июля 1990 г. «Наша газета» опубликовала нечеткий по качеству снимок железнодорожных платформ, на которых установлены танки. Анонимный автор утверждает, что фото сделано с Кутуновского моста г. Киселевска три недели тому назад.

Отрицать не буду, возможно, так оно и было. Но посмотрите, как комментируют фотоснимок журналисты «Нашей газеты». Они выдвигают догадку, что проход танкового эшелона через Кузбасс не что иное, как «поигрывание броненодобными воинскими мускулами». Для устрашения.

Абсурд какой-то! Сознательное нагнетание страстей!

Я авторитетно заявляю, что танковый эшелон, запечатленный фотографом, никакого отношения к Кузбассу не имеет!

В Сибирский военный округ на хранение действительно поступила боевая техника, но последний эшелон с ней к нам прибыл в конце апреля... Тот же, что увидели жители Киселевска и читатели газеты, скорее всего, следовал в Забайкальский или Дальневосточный военный округ. Кроме того, не исключено, что эти танки, как устаревшие, предназначались для Новокузнецкого металлургического завода для переплавки либо завода в Забайкалье или Дальнего Востока.

Сказать об этом эшелоне что-то более определенно трудно, так как воинскими транзитными перевозками руководит Москва. И даже в штабе округа нет информации о тех эшелонах, которые, следуя по территории Сибири, не предназначены непосредственно нам.

**— И все же, Вячеслав Егорович, не кажется ли вам, что отчасти нелепые слухи порождают сами военные? Известно, например, что журналисты той же «Нашей газеты» искали возможности наладить контакт с местным военным руководством. Но, похоже, безрезультатно...**

— Вы правы, часть вины за домыслы и опасения в отношении армии, имеющие место в Кузбассе, должны взять на себя сами военные. Многие командиры и политработники до сих пор неохотно идут на контакт с местными органами власти, рабочими комитетами. Чем это объяснить? По всей видимости, неверным истолкованием того, какие сведения составляют военную тайну, неумением спрогнозировать общественно - политическую обстановку там, где располагаются военнослужащие.

С этим надо решительно кончать. Командиры и политработники должны чаще выступать со страниц местной печати, по радио и телевидению, они обязаны научиться говорить с общественностью открыто, правдиво, доброжелательно. Только в этом случае прекратятся распространяться среди людей антиармейские настроения, ничем не обоснованные страхи и опасения.

г. Новосибирск.

*фотоинформация*

# РОССИИ МИЛЫЙ УГОЛОК...

**ИВАНОВСКАЯ ОБЛАСТЬ.** Стоит на Волге старинный городок Плес, сохранившийся почти таким же, каким сто лет назад видели его художники И. Левитан и И. Репин, Ф. Васильев и В. Переплетчиков, певец Ф. Шаляпин, актеры А. Коонен и А. Таиров. Был Плес крупным торговым купеческим городом, проплывая на пароходах по Волге, люди любовались его березовыми рощами, зелеными склонами холмов, луковками церквей.

Певец русской природы художник Исаак Ильич Левитан за три летних приезда в Плес (1858—1390 гг.) создал почти двести картин и этюдов, украшающих сегодня собрания Третьяковской галереи, Русского и многих других музеев. Среди них — «Бечер. Золотой Плес», «Над вечным покоем», «Березовая роща» и многие другие. Левитан прославил Плес, Плес прославил Левитана.

Сегодня сотрудники Плесского государственного историко-архитектурного и художественного музея-заповедника, который существует в городе десять лет, и новый состав Плесского городского Совета народных депутатов прилагают усилия к тому, чтобы вернуть городу его историческое прошлое, лучше сохранять памятники культуры, природного ландшафта. Не всем довольны пока депутаты и энтузиасты: к примеру, кочегарки и котельные, которые топятся углем, наносят немалый вред и природе, и архитектуре, очень медленно, малыми силами и некачественными материалами идет реставрация памятников архитектуры. В городе пока нет ни одного действующего храма.

Но есть надежда, что Плес, плоть от плоти городов русских, станет истинной жемчужиной России.

НА СНИМКАХ: Плес, вид на Волгу; в основном вот так работают реставраторы...

Фотохроника ТАСС.

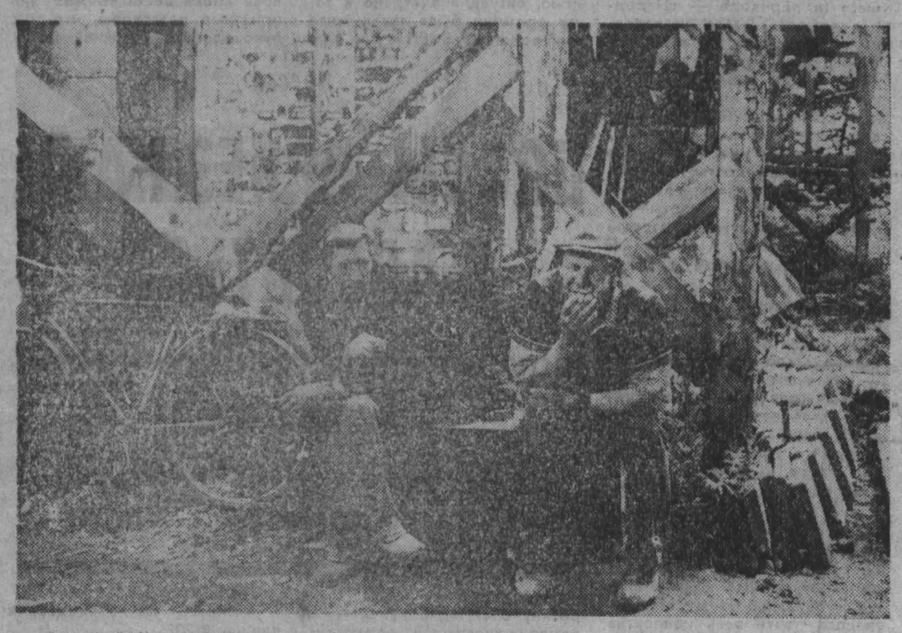

# «ТУТТИ — ИТАЛЬЯНСКАЯ ХРОНИКА» — новый советско-итальянский журнал

Договор о его создании был подписан 13 июля в Москве. Учредителями стали Агентство печати Новости и издательская группа «Эуропео» из Милана, организованная при содействии крупной частной телекомпании «Антенна-3» и фирмы «Экспорт» (Италия).

«Тутти» будет издаваться ежемесячно в Болонье на русском языке и распространяться исключительно в Советском Союзе. Цель журнала: познакомить советского читателя с различными сторонами жизни Италии. Каждый номер будет состоять из 132 богато иллюстрированных страниц. Журнал будет рассказывать о сокровищах итальянской культуры, изобразительного искусства, знакомить с национальными традициями. Как сказали основатели журнала Карло Монако и Паоло Фернандо Роверси, «мы постараемся показать Италию, какая она есть, ее черные и белые стороны». Полезен будет этот журнал и для советских бизнесменов. Помимо статей о достижениях итальянской экономики и новых образцах передовой технологии, на его страницах будет печататься реклама итальянских фирм, заинтересованных в налаживании деловых контактов со своими советскими коллегами.

Первый номер «Тутти» выйдет до конца 1990 года с начальным тиражом 150000 экземпляров. Ориентировочная стоимость — 3 рубля.

(АПН).

*телетайп ТАСС*

**МЫТИЩИ (Московская область). К выпуску опытных образцов новых самосвалов, соответствующих мировым стандартам, приступило мытищинское производственное объединение «Метровагонмаш». Новинки, уже подготовленные к испытаниям, предназначены для перевозки картофеля, силоса, сена и других сельскохозяйственных продуктов, установка новых дизельных двигателей на самосвалах позволит значительно уменьшить расход горючего и обеспечит надежность в работе машин.**

**ДОНЕЦК. Клуб друзей газеты «Правда» организован в этом шахтерском городе. В него вошли ветераны войны и труда, рабочие, партийные активисты, члены творческих союзов. Вместе они решили восстановить связи газеты с промышленным краем, где прежде проходили выездные заседания редакции, встречи рабочих с журналистами.**

# ТВ и Р

*31 июля*

I ПРОГРАММА
Передачи ЦТ.
6.30 «120 минут».
8.35 «Танец героя». Спектакль ГАБТа СССР.
10.50 Детский час с уроком немецкого языка.
11.50 Это было... было...
12.20 Коллаж.
12.30—13.10 Время.
Перерыв до 15.00
15.00 «Дом». Документальный фильм.
15.20 Фильм — детям. «Не покидай...». 1-я серия.
16.30 «Здравствуй, музыка!».
17.15 «Действующие лица». Говорят делегаты XXVIII съезда КПСС...
18.00 Время.
18.30 «Если бы не эта музыка...». Документальный фильм.
19.00 Игры доброй воли. Синхронное плавание. Бокс.
21.00 Время.
21.30 Актуальное интервью.
21.40 Приложение к литературно - художественной программе «Слово».
23.20 Эстрадный вернисаж.
00.15—00.30 Телеслужба новостей.

II ПРОГРАММА
Передачи ЦТ.
8.00 Утренняя гимнастика.
8.15 Концерт фольклорного ансамбля (Нитер).
8.45 «Имена на карте. Путь к Сахалину». Премьера научно - популярного фильма.
9.10 Игры доброй воли. Тяжелая атлетика.
11.40 Фильм—детям. «Война ежей». 1-я серия.
12.50 Ритмическая гимнастика.
13.20 Сеанс повторного телефильма. «Дни хирурга Мишкина». 1-я серия.
14.35—15.05 Кинофестиваль «Приз зрительских симпатий». «Я построю дом». Премьера документального телефильма.
Перерыв до 17.15
17.15 Игры доброй воли. Волейбол. Мужчины. Сборная СССР — сборная Бразилии.
18.00 Время.
КЕМЕРОВО
**18.30 «Свобода слова, как мы ее понимаем». Документальный фильм.**
**18.45 «Не хлебом единым». Уроки эстетики в КМТТ (повторно).**
**19.25 Наша почта.**
Передачи ЦТ.
20.00 Спокойной ночи, малыши!
КЕМЕРОВО
**20.15 Пульс.**
**20.45 «Шаг за горизонт». Село Спиченково и его обитатели. Зеркало души.**
Передачи ЦТ.
21.30 Игры доброй воли. Хоккей. Сборная СССР — сборная США.
23.30 «Транспорт будущего». Премьера документального фильма о домашнем животном — осле.
23.45—01.05 Игры доброй воли. Бокс.

III ПРОГРАММА
18.30 «Место встречи изменить нельзя». Художественный телефильм. 2-я серия.
19.40 «Запомню песню». Для взрослых и детей.
20.00 Спокойной ночи, малыши!
20.15 Ритмическая гимнастика.
20.45—21.30 Гостелерадио Украинской ССР. «Таинственный вектор». О строительстве предприятия по захоронению радиоактивных отходов.

*1 августа*

6.15 Программа передач 6.17 Информационная программа «Местное время». 6.28, 6.58, 7.30 Погода. 7.31 «Полчаса с вами». 7.58 Погода. 8.15 Объявления (по горсети). 8.25 Погода. 8.27 Обзор областной газеты «Кузбасс». 8.32 Инструментальные пьесы. 18.15 «Полчаса с вами» (повторно). 18.43 Информационная программа «Местное время: новости Кузбасса, студия актуальных событий, фактов, проблем. Погода Программа передач на 2 августа. 19.15 «В поле нет хозяина». О проблемах обеспечения овощами жителей Кузбасса. 19.30 «Саквояж». Информационно-музыкальная программа.

*погода*

Центр по гидрометеорологии сообщает:

31 июля по области днем будет переменная облачность, местами небольшой кратковременный дождь, гроза. Ветер южный 9—14 метров в секунду. Температура 19—24, местами по югу до 28 градусов тепла. Давление будет падать, влажность существенно не изменится.

Редактор
А. В. ТРУТНЕВ.

АДРЕС РЕДАКЦИИ:
650630. г. Кемерово, проспект Октябрьский, 28.
Справки по редакции 52-32-74.
Справки по письмам 52-03-22.
Телефоны: приемной редакции — 52-32-74 заместителей редактора — 52-36-45 52-52-66, ответственного секретаря — 52-03-55 отделов общественно-политической жизни — 52-55-47, 52-65-22, 52-64-88 52-58-45, 52-59-65, социально-экономического развития — 52-30-64, 52-38-23, 52-51-23 52-50-45, 52-46-22 52-65-47 аграрного — 52-37-33 52-49-78 52-42-01 народных депутатов — 52-62-33, 52-53-22, культуры — 52-54-23, информации и спорта — 52-47-45, 52-06-01 52-45-29, 52-48-65 иллюстрации — 52-14-12 писем — 52-53-23 общественной приемной — 52-12-10 объявлений — 52-69-33. Директор издательства — 52-79-10 бухгалтерия — 52-70-10.
Собственные корреспонденты: в Белове — 2-22-36 Мариинске — 2-31-20 Ленинске-Кузнецком — 2-56-24 Новокузнецке — 45-07-84 Междуреченске — 2-82-12

Газета выходит 300 раз в году ежедневно кроме понедельника. Тираж 260 тыс. экз. Объем 2 п. л. Печать высокая.
ИНДЕКС 51901
1 2 3 4 5 6
ОП 01381. Заказ № 174.

*спорт*

# НА РИНГЕ — «ПРОФИ»

**В СССР организована Лига профессионального бокса. Ее президентом стал блестящий в прошлом боксер, серебряный призер двух Олимпиад (1964 и 1968 годов) Алексей Киселев. Сегодня он заведует кафедрой физического воспитания в Московском государственном техническом университете имени Баумана.**

**— Профессиональный бокс у нас — это что-то новое. Как он зарождался в стране?**

— Идея родилась давно. Еще в 60-х годах иностранные менеджеры, своих у нас не было, предлагали контракты таким боксерам, как Валерий Попенченко, Борис Лагутин, Олег Григорьев, Станислав Степашкин, Виктор Агеев, что неудивительно: советская школа любительского бокса была очень сильной.

**— Насколько я знаю, сегодня у нас существуют две организации, занимающиеся профессиональным боксом. — Всесоюзная ассоциация боксеров (ВАБ) и возглавляемая вами Лига профессионального бокса (ЛПБ). Чем они различаются?**

— ВАБ поначалу неплохо начала работать. Уже в августе прошлого года были организованы турниры с участием зарубежных боксеров. Но тут мы столкнулись с непредвиденными ранее проблемами. Появилась масса кооператоров-дельцов, стремящихся как можно быстрее расхватать боксеров и загодать их повыгоднее для себя. ВАБ поддалась стихии ажиотажа и сломя голову тоже ринулась в мир бизнеса. Тренеры, специалисты забили тревогу: годами они работали, растили, вкладывая и средства, и силы, и знания в того или иного боксера, а тут приходит человек со стороны и, обещая золотые горы, сманивает способного парнишку. Подобные дельцы видят в боксере лишь материал, который можно удачно продать, не беспокоясь о дальнейшей его судьбе.

Остро встал вопрос о создании новой организации, которая ограничила бы отток талантов с любительского ринга, упорядочила бы положение и способствовала нормальной, целенаправленной работе. Поэтому и появилась Лига профессионального бокса (ЛПБ), родившаяся 6 декабря 1989 года.

**— На какие средства вы существуете?**

— Всецело на самофинансировании.

**— Насколько заинтересованы иностранные специалисты в советских боксерах-профессионалах?**

— Интерес, мягко говоря, повышенный. На матчи наших «профи» приезжают специалисты из США, Японии, Южной Кореи, Финляндии и многих других стран. Уже сейчас они готовы заключить контракты, но здесь не следует спешить. У нас перед глазами не лучший опыт коллег-хоккеистов, футболистов и т. д., которые, поторопившись, грубо говоря, продешевили.

**— Профессиональный бокс за рубежом — один из самых высокооплачиваемых видов спорта. А как у нас?**

— Заработную плату спортсмену устанавливает клуб, где он состоит. Возможности и средства разные. Но в среднем заработная плата советских «профи» пока колеблется от 500 до 1000 рублей в месяц.

**— А каков размер премиальных за выигранный бой в чемпионате?**

— За выигрыш одного боя в 6—8 раундах выплачивается до 3000 рублей, получает компенсацию и проигравший.

**— Ваши планы на будущее?**

— Планируем завязать контакты с зарубежными профессионалами. Видятся рейтинговые бои, матчевые встречи команд, скажем, СССР — США. Будем практиковать коммерческие рекламные бои с участием знаменитостей. В скором времени начнем издавать специализированный журнал.

О. ВЕЛИ
(АПН).

*природа и здоровье*

# НАША ЗЕЛЕНАЯ АПТЕКА

С древнейших времен человек применяет растения с лечебной целью. Широко известно изречение знаменитого врача, философа и поэта Древнего Востока Ибн Сины (Авиценны), что «три оружия есть у врача: слово, растение, нож».

Издавна использовались лечебные свойства растений народами Сибири. На Алтае, в Пазарыкских курганах, насчитывающих пять тыс. лет, археологи нашли коноплю, полынь и другие лечебные растения, а также специальную посуду для их растирания. Народности Южной Сибири, в том числе и проживавшие в древности на территории Кузбасса шорцы, широко применяли с лечебной целью луковицы саранки, кудреватой лилии, кандыка сибирского, зопника, кедровый орех, отвары из коры желтой акации, корней шиповника, полыни, бадана, гвоздики, стебли и листья черешни, лиственничную губку.

Богата и разнообразна в видовом отношении флора Сибири. Как писал профессор Г. В. Крылов в своей книге «Травы жизни и их искатели», свыше 1000 видов ее имеет лекарственное значение (из них только 200 видов исследовано в научной медицине), свыше 200 пищевых и витаминных растений, около 500 кормовых и медоносных и более 400 технических, среди которых эфиромасличные, дубильные, красильные и т. д. На долю культурной флоры — зерновых, овощных, крахмалистых, масличных, волокнистых, бахчевых, кормовых и плодово - ягодных растений приходится в Сибири не более 100 видов, занимающих чуть более 2 проц. ее общей территории.

На наших глазах, благодаря техногенному воздействию на окружающую среду, сиюминутным выгодам, а то и бездумным решениям, по воле человека погибают многие растительные массивы и виды растений. Редким стал адонис, угроза нависла над черникой, земляникой, кандыком. За короткие сроки мы стали свидетелями того, как многие ценнейшие растения попали в Красную книгу.

Современное воздействие цивилизации на окружающую среду уже нарушило и с каждым годом резко ухудшает как состав атмосферы, так и почвы, в которой накопилось большое количество химических соединений, вносимых с удобрениями. Эти химические соединения в больших количествах становятся токсичными, а накапливаясь в растениях, делают их не пригодными для лекарственного и пищевого применения. Чрезмерное применение азотных удобрений вызвало массовые отравления нитратами через капусту, бахчевые (арбуз, дыню). И таких примеров множество. Поэтому надо полагать, что применение лекарственных растений, собранных вблизи полей и в районах опыления лесов сельскохозяйственной авиацией, небезопасно. То же самое надо сказать и о собранных лекарственных травах (мать-и-мачеха, одуванчик, пижма, хвощ, мята), произрастающих вдоль дорог.

К сожалению, даже в аптеках лекарственное сырье не полностью, а только выборочно проверяется на содержание остаточных пестицидов и солей металлов.

Лекари-травники прошлого, передавая из поколения в поколение свой опыт, точно ограничивали сбор той или иной травы в определенных местах временем суток, погодой, фазой луны. Качество лекарственного сырья зависело не только от этих условий, но и от условий сушки, хранения.

Современные сборщики растительного сырья нередко сушат лекарственные травы, как сено, под открытым солнцем. Это снижает их целебное свойство, и часто мы не видим того целительного эффекта лекарственной травы, который ей присущ. При этом не соблюдаются условия сбора и хранения.

Целебные свойства лекарственных растений обусловлены действующими или фармакологически активными веществами — алкалоидами, гликозидами, сапонинами, танинами, ферментами, витаминами, гормонами, фитонцидами и др. Они хотя и содержатся в растениях в небольших количествах, но помогают больному, ослабленному организму справляться с недугом.

Зеленые растения — это живые лаборатории, которые синтезируют и выделяют вещества, обладающие способностью восстанавливать силу, укреплять физическое здоровье человека и его психику. Растения снабжают нас кислородом, кормят, поят, одевают, лечат. Сейчас мы смелее стали внедрять в пищу дикорастущие растения. В моду от японцев вошел папоротник. То же можно сказать и о черемше. Вспомним о лесных чаях. Можно смело утверждать, что по вкусу, цвету и аромату отвары многих лесных трав не уступают традиционным сортам чая. Но главным отличием лесного чая является то, что в нем нет кофеина, сильно тонизирующего нервную деятельность, зато много биологически активных веществ, благотворно влияющих на организм человека.

Для приготовления такого чая употребляются различные части растения. Наиболее частыми являются чаи из цветков шиповника, жасмина, таволги (белоголовника), из листьев зверобоя, мяты, кипрея, подорожника, брусники, земляники, из ягод шиповника, рябины, черемухи, боярышника, из корней, корневищ и клубней цикория, лапчатки, солодки, ириса.

Чай из трав заваривают в фарфоровой посуде (чайниках). Цветки заливают крутым кипятком, ягоду дробят, дробленые корни, стебли и другие грубые части растений кладут в воду и доводят до кипения, затем кипятят в течение 10 минут. Листья кипятят 3—5 минут и настаивают 15—20 минут.

Дикорастущие травы дают нам множество пряных добавок к пище. Мы не будем останавливаться на общеизвестных пряных растениях, но напомним, что с этой целью в салаты, в качестве приправ к блюдам, можно применять чистяк весенний, горец водяной, свербигу, заячью капусту, донник, гравилат, мяту, тимьян, чабрец.

Растения снабжают человека всем необходимым для жизнедеятельности его организма. В наших таежных местах растет много трав, из которых можно добыть сахар, масло, испечь хлеб. Например, сусак, называемый в народе «якутским диким хлебом», растущий по берегам озер и болот.

К глубокой древности восходит применение трав с косметической целью. Огромное оздоравливающее и косметическое влияние оказывают общие и местные ванны с настоями различных растений. Красота — мечта каждой женщины. А чтобы она стала реальностью, в этом могут помочь ванны. Для этого надо иметь небольшой запас ромашки, хвоща, крапивы, череды, спорыша или шалфея. Пользуются особой известностью сборы: душица — 1, крапива — 5, ромашка — 3, лист смородины черной — 2, тимьян ползучий — 1, череда — 5 (цифры обозначают весовые соотношения компонентов). Или: лист березы — 4, клевер луговой — 4, ромашка — 4, мята — 2. Эти настои имеют золотисто-оранжевый цвет, приятный запах, великолепно очищают кожу, придают ей эластичность, упругость, устраняют неприятный запах, успокаивающе действуют на организм, улучшают обмен веществ.

Для предупреждения физической усталости и повышения психического тонуса используются следующие витаминные сборы: ягоды брусники — 1, плоды шиповника — 3. Сто граммов сбора залить 500 мл кипяченой воды и 10 минут кипятить. Отвар настаивается 20 мин. Принимать по полстакана два раза в день или еще совет. В равных пропорциях смешать листья малины, смородины и шиповника. Заварить и принимать, как и первый сбор.

Богат и разнообразен выбор лекарств в природной аптеке, но этикеток здесь нет. Ядовитые растения могут выглядеть весьма привлекательно, даже красивее, чем лекарственные. Поэтому собирать лекарственные растения следует только при условии твердого знания их ботанической принадлежности к целебному действию. Надлежит взять себе за правило, что, приступая к употреблению трав с лечебной целью, предварительно нужно посоветоваться с врачом.

**В. ДРОЗДОВ,**
заслуженный деятель науки РСФСР, профессор Кемеровского медицинского института;

**А. ПОПОВ,**
доцент, зав. кафедрой Кемеровского медицинского института.