Кемеровская областная

ЛЕНИНГРАДСКАЯ ОБЛАСТЬ. Первые партии детской одежды изготовлены в цехах фабрики «Содружество», открытой в Кингисеппе.

Появление этого высокомеханизированного швейного производства напрямую связано с конверсией — поточные линии и склады размещены в помещениях, где еще недавно были военные казармы. Ну а название предприятия рождено в результате развития экономических советско-американских отношений.

Ежегодно «Содружество» будет выпускать детской одежды почти на десять миллионов рублей.

НА СНИМКЕ: швея Инга Николаевна Шанина демонстрирует продукцию фабрики.

Фотохроника ТАСС.

В центре подготовки космонавтов им. Ю. А. Гагарина идет подготовка японских и английских космонавтов к совместным с советскими космонавтами полетам.

Японские космонавты Рионо Кикути и Тойехиро Акияма и английские космонавты Хелен Шарман и Тимоти Мэйс проходили тренировки, на которых отрабатывались действия космонавтов во время эвакуации на вертолете с лесистой местности и с воды.

Тренировки проводились недалеко от города Кустаная.

НА СНИМКЕ: перед началом тренировки медицинское обследование проходят английская космонавтка Хелен Шарман и японский космонавт Тойехиро Акияма.

Фотохроника ТАСС.

фотофакт

ИРАН. Города и селения, превращенные в руины, трупы вдоль дорог, разбитые автомобили, тысячи людей разбирают завалы, чтобы вытащить из-под обломков живых или мертвых родственников. — такова картина последних дней в северных и северо-западных районах страны. По последним данным, свыше 50 тысяч человек погибло, более 200 тысяч ранено, сотни тысяч семей остались без крова.

НА СНИМКЕ: оставшиеся без крова жители районов бедствия.

Телефото Рейтер—ТАСС.

Орган Кемеровского обкома КПСС и областного Совета народных депутатов

Пролетарии всех стран, соединяйтесь!

КУЗБАСС

Газета издается с 7 января 1922 года

166 (20096).

СУББОТА, 21 июля 1990 г.

Цена 3 коп.

трибуна депутата

СЕССИЯ ЗАКОНЧИЛАСЬ. ЧТО ДАЛЬШЕ?

ЗАКОНЧИЛА свою работу третья сессия Верховного Совета СССР. Наконец-то. Дело в том, что время окончания сессии переносилось несколько раз: с конца апреля на середину мая, затем на конец мая, на начало июня и, наконец, на середину июня. Ровно четыре месяца с одним десятидневным перерывом продолжался этот законодательный марафон.

Подводя итоги работы, А. И. Лукьянов отметил, что повысилась продуктивность Верховного Совета: приняты 33 закона и десятки постановлений. Можно долго и подробно анализировать эти законы, но думаю, что делать этого не стоит. Мы ведь работали, как в стеклянной банке — все на виду. Сессия шла трудно, со множеством эмоциональных всплесков, с многочисленными «лирическими» отступлениями (когда было вовсе не до лирики), с решением ряда труднопроходимых вопросов. И это тоже было видно и слышно.

Что не попало на экраны телевизоров? Три инфаркта, ряд госпитализаций в предынфарктном состоянии и еще ряд по другим причинам. Что делать—это наша плата за наше же понимание демократизации. Большинство депутатов очень резко сменило привычный образ жизни, оказалось привязанным к парламентской скамье — и вот итог.

Тем не менее работа сделана. Тридцать три закона — много это или мало? Дело не в количестве, может быть, и не в качестве. Юристы хорошо знают, что мало принять закон, надо еще создать правовой механизм его реализации, надо подготовить социальные условия включения закона в уже существующую систему правовых отношений, в жизнь. Вспомните, как провалился и тихо канул в небытие хороший, в общем-то, по изначальной идее Закон о трудовых коллективах, для которого не было создано, точнее, не было даже попытки создать процессуальные нормы его реализации. Это, кстати, одна из форм сопротивления до сих пор сильной административной системы—принять или дозволить принять закон-декларацию и ничем его не обеспечить. И нынешний Верховный Совет тоже внес свою небольшую лепту в это дело. Закрепил, например, в Законе идею суда присяжных, но самого суда нет и неизвестно, когда еще он появится. Я, хоть и не являюсь сторонником этого института, тем не менее, считаю, что раз записали — пора делать. А записывать ради записи — пустое занятие.

Сейчас много говорят и пишут о том, что принятые законы не действуют, поэтому, мол, надо принимать новые. Это неверно. На все потребне время. Требуется оно и для того, чтобы заработали новые законы. Недаром В. И. Ленин еще в 1919 году обращал внимание на то, что «от декретов до исполнения — дистанция порядочного размера». Наша задача эту дистанцию максимально сократить. И путь здесь только один — смелее переходить на новые формы хозяйствования, не уповать на всесилие центра (его, всесилия, просто уже нет), а брать ответственность на себя, не избегать смелых, нетрадиционных решений.

Верховный Совет СССР и Верховный Совет РСФСР—сверху, а все остальные Советы—снизу. Идя такими встречными курсами, мы быстрее осилим трудный путь. И не надо ждать инструкций! Создали в августе прошлого года временные комитеты по борьбе с преступностью, чье появление, с точки зрения права, было весьма сомнительно (недаром я до сих пор не могу найти автора этой идеи — все открещиваются), а в марте этого года упразднили. Как поступят местные власти — им решать. Теперь у меня как у председателя Комитета по вопросам правопорядка и борьбы с преступностью масса запросов снизу: «Дайте инструкцию!»

Написать инструкцию, конечно, можно. Не велика проблема. Но я принципиально не хочу этого делать. Хватит работать по подсказке. Есть идея, есть общая установка, и—вперед. Нельзя из Москвы влиять на ситуацию в конкретной деревне! Это утопия. А утопиями, по-моему, и так все сыты по горло.

До сих пор еще сильна вера во всесилие какого-то одного доселе пока, может быть, не найденного метода решения наших проблем, будь то квадратно-гнездовой способ или бригадный подряд. Нет такого метода и вряд ли когда будет. Мы слишком разные, а держава наша слишком огромна, и то, что хорошо в Москве, не годится в Сибири, а то, что хорошо в Сибири, будет выглядеть смешным в Средней Азии.

Параллельно с сессией работал Съезд народных депутатов России. Многие из нас регулярно бывали на нем, и, естественно, нас многие спрашивали о впечатлениях. Не скажу ничего нового: каждый ребенок учится ходить сам. Нельзя научиться плавать по инструкции, поэтому часто раздававшиеся в зале, особенно в первые дни, призывы: «Не повторить ошибок Съезда народных депутатов СССР!» — были наивны и бесполезны.

Если говорить о внешней стороне, то меня Съезд России поразил какой-то нелепой разнузданностью. Было все: мордобой в гардеробе, площадная брань в зале, истерики перед микрофоном... И мне вспомнились слова В. Голикова, сказанные им в мае в Новокузнецке на другом съезде — съезде рабочих движений страны, когда он в ответ на истерические вопли из зала спокойно и просто осадил: «Чего это вы нам тут истерики закатываете? Мы летом и не такое видели». Этим все и кончилось. Жаль, что не нашлось кому высказать эту же мысль с трибуны Российского съезда.

Все это, на мой взгляд, объясняется просто. Зерно демократии должно падать на подготовленную почву, только тогда оно даст ожидаемые всходы. У нас нет парламентской культуры. Должны пройти годы, чтобы она появилась. Другие страны тоже тяжело и трудно проходили этот путь. Не миновать его и нам.

В конце работы сессии я выезжал в США. С этим много спрашивают, поэтому, видимо, стоит объяснить, как я «дошел до Америки». По сложившейся традиции, М. С. Горбачев сам лично формирует группу из политических и общественных деятелей, которые, помимо рамок официального визита, во время многочисленных встреч с представителями средств массовой информации, деловых и общественных кругов отвечают на вопросы о сути происходящих у нас процессов. Вопросы были разные, и каверзные тоже. Видимо, вряд ли нужно объяснять, кто такой академик Лихачев, кто такие Александр Бовин, Олег Ефремов, Геннадий Герасимов, Альберт Власов... Вот из таких людей и состояла наша группа. Мне поначалу было неловко в компании звезд «первой величины», но в общении они оказались людьми простыми, общительными, у которых много чему можно научиться.

О самой встрече на высшем уровне можно долго и писать, и рассказывать, но в одном я убежден твердо и считаю необходимым это сказать: там решались наши внутренние проблемы, там закладывались основы долговременной политики, которые уже в ближайшие месяцы начнут давать свои плоды. Резко, например, возрос интерес американских бизнесменов к нам. Недавно один мой коллега пошутил: «Американцы так ездить стали, как будто из Рязани, на электричке». И не надо прибедняться. Мы не бедные родственники, и мы не намерены стоять с протянутой рукой. Мы вполне можем вести деловые отношения с любыми партнерами. Правда, сейчас аппетиты следует поубавить, но это другой вопрос. А так, торговля и обмен идеями — нормальный процесс для всего мира. А у нас в Кузбассе только «фирма Зайцева» сподобилась на это. Не мало ли?

Встреч было много, но мне хотелось бы упомянуть об одной. На обеде в нашем посольстве меня познакомили с В. В. Леонтьевым — известным всему миру экономистом (наша пресса последний год много писала о нем). Гости только начали подходить, и я, махнув рукой на все правила хорошего тона, около десяти минут выспрашивал его оценку экономической ситуации в СССР и программы оздоровления экономики, выдвинутой Н. И. Рыжковым и его командой. Общий вывод таков: принципиально выбрана верная линия, частные замечания есть, но они общей оценки не меняют. Однако есть одно очень важное замечание. Эти меры нужно проводить в жизнь быстрее. Нас может спасти только темп. Мы проигрываем с каждым днем. А вернулся в Москву и опять услышал: «Отложить, доработать, обсудить, посоветоваться...». Сколько можно обсуждать! Нам ни в коем случае нельзя останавливаться, надо обсуждать на ходу.

Наша нерешительность в какой-то мере объясняется тем, что только пять процентов людей (общемировая статистика!) могут быть предпринимателями. У нас же большая часть этих людей до недавнего прошлого числилась в спекулянтах или цеховиках.

Убежден, предпринимательство надо стимулировать и поддерживать (кооперативное движение — это достаточно частный и даже не самый важный аспект). Таким путем мы решим ряд задач, в том числе насытим рынок (почти пустой сейчас) и сократим (это во мне уже говорит криминолог) ряд преступлений (спекуляцию, приписки и др.).

Наступившее лето обещает быть жарким. От тех нас зависит, что это будет за «жар» — всеочищающий огонь или всепожирающее пламя.

Ю. ГОЛИК,
народный депутат СССР.

РАБОТА И ОТДЫХ

...Редкая по нынешним временам, почти исчезающая специальность у Николая Васильевича Афанасьева. Он пасет скот частного сектора в поселке «Октябрьский». Двенадцатое лето проводит в седле, и ясно, что и в дождь, и в солнцепек с мая по октябрь освобождает от дополнительных хлопот хозяев крупного рогатого скота. Да овец в стаде поболее сотни.

— Выпаса есть,—говорит пастух,—еще бы сотню коровенок пастбища выдержали. Только народ не спешит обзаводиться живностью. Хотя пример некоторых пенсионеров окажется для многих сельчан заразительным. Есть уже дворы, где по пятку коров да по десятку овец держат. Главное — чтобы власть не препятствовала, а, наоборот, помогала с приобретением молодняка, с кормами на зиму. Люди же в деревне, согласные держать скот, не перевелись...

Наступит зима — не сидит без дела пастух Афанасьев, переквалифицируется в совхозные скотники. Но лето для него — и отдых, и работа. Весьма ответственная, надо сказать, работа.

Фото А. Блотницкого.

Топкинский район.

встречи с делегатами

БЫЛО ЛИ «ПОДВОДНОЕ ТЕЧЕНИЕ»?

Первую встречу провел, вернувшись с XXVIII съезда КПСС, делегат сельских коммунистов Новокузнецкого района В. Е. Косарев, секретарь парткома совхоза им. Куйбышева.

На встречу пришли практически все секретари партийных организаций, специалисты и руководители колхозов и совхозов, других предприятий района. Как заметил один из участников встречи, все дни съезда делегат «уложил» в часовой рассказ. Удовлетворил ли он слушателей? Пожалуй, нет. Потому что первый же задающий вопрос делегату, председатель райисполкома Д. А. Штайгер, сказал: «Я пришел сюда, чтобы услышать мнение о «подводном течении» съезда, а не о том, что сообщалось в средствах массовой информации».

Диалог между делегатом и задающими вопросы можно подытожить так: Косарев сказал, что, по его мнению, на съезде было заметно, что М. С. Горбачев как Генеральный секретарь поправел и полевел как Президент. Многие делегаты считают, что В. А. Ивашко Михаил Сергеевич буквально протащил в свои заместители, что среди делегатов вызывало недоумение, что некоторые решения принимались за двадцать минут. Причем не все участники съезда порой понимали, за что голосуют.

Директор Мысковской птицефабрики, коллектив которой взял предприятие в аренду, А. Н. Кугаевский не только задавал делегату вопросы, но и высказал свое мнение о том, что в районе по-прежнему сохраняется партийный диктат. Он как руководитель арендного предприятия испытывает давление при подборе кадров.

Были и такие вопросы: почему наше высшее партийное руководство наивно? Замыслы о развитии кооперативов вылились в мафию и возросшую преступность? А чем обернулась так называемая борьба с пьянством? Где гарантия, что такие же, а может, и страшнее, последствия не вызовет реализация планов рыночной экономики?

В. Е. Косарев сказал, что при встрече с Горбачевым эти вопросы задавались, что Михаил Сергеевич подчеркивал в ответах, что главная гарантия сейчас одна: партийные документы носят рекомендательный характер. И выполнять их надо с умом, творчески, так же, как и правительственные решения.

Итак, делегат В. Е. Косарев провел свою первую встречу. Впереди беседы с тружениками села.

Г. ЛЕБЕДЕВ,
корр. «Кузбасса».

Новокузнецкий район.

О МЕРАХ ПОВЫШЕНИЯ БЕЗОПАСНОСТИ

В Государственной комиссии Совета Министров СССР по чрезвычайным ситуациям

На очередном заседании Государственной комиссии Совета Министров СССР по чрезвычайным ситуациям под председательством заместителя Председателя Совета Министров СССР В. Х. Догужиева рассмотрен вопрос о мерах по повышению безопасности при производстве, перевозках, хранении и применении взрывчатых материалов и изделий на их основе. Комиссия отметила, что большинство заданий, определенных постановлением Совмина СССР от 25 января 1989 г., другими решениями правительства СССР по этому вопросу министерствами и ведомствами СССР выполняется неудовлетворительно. Не улучшается трудовая и технологическая дисциплина на предприятиях и в организациях, связанных с производством, хранением, погрузкой, транспортировкой и применением взрывчатых материалов.

Минметаллургии СССР, Минуглепром СССР, Минобороннпром СССР, Ассоциации агрохим и стройматериалы не обеспечивают выполнения заданий по увеличению производства промышленных бестротиловых простейших и водосодержащих взрывчатых веществ. Агрохим не организовал поставку требуемой для их производства пористой аммиачной селитры, а Минобороннпром СССР не наладил выпуска необходимого количества смесительно-зарядных машин. Все это сдерживает замену в горнодобывающих и других отраслях народного хозяйства опасных при производстве, перевозках, хранении и применении тротилсодержащих взрывчатых материалов. Вместо сокращения потребления таких взрывчатых веществ Минметаллургии СССР и Минуглепром СССР ставят вопрос об увеличении их поставок подведомственным предприятиям.

Минтяжмаш СССР, ссылаясь на недостаточный объем поставок металла, срывает план выпуска специальных бронированных вагонов для перевозки взрывчатых материалов. МПС СССР до настоящего времени не создало отвечающую современным требованиям системы слежения за продвижением вагонов, груженных взрывчатыми материалами.

Комиссия предупредила министров СССР тт. Белоусова Б. М., Щадова М. И., Колпакова С. В. и Конарева Н. С. об ответственности за возникновение чрезвычайных ситуаций, связанных с нарушением действующих требований безопасности при работе с взрывчатыми материалами. Комиссия одобрила разработанную Госпроматомнадзором СССР с участием заинтересованных министерств и ведомств комплексную государственную программу на период до 2000 года по развитию применения при взрывных работах бестротиловых простейших и водосодержащих взрывчатых веществ, приготовляемых в непосредственной близости от предприятий-потребителей.

Намечены конкретные меры по решению проблем безопасности работ с взрывчатыми материалами. Предусмотрено, в частности, ускорить переход на использование взрывчатых веществ, безопасных при перевозках и хранении, обеспечить перевозку тротилсодержащих взрывчатых материалов только в специально приспособленных для этого вагонах, осуществить мероприятия по совершенствованию техники погрузки и транспортировки этих материалов, повышению огнестойкости упаковки и тары. Приняты меры к ускорению производства в необходимых количествах специальных вагонов, а также автофургонов для перевозки взрывчатых материалов, для создания на железнодорожном транспорте системы контроля с применением ЭВМ, обеспечивающей слежение за местонахождением вагонов с опасными грузами.

Комиссия поручила заинтересованным министерствам и ведомствам СССР и Госстандарту СССР переработать правила, стандарты, другие нормативные документы по производству, применению, упаковке, транспортировке и хранению взрывчатых материалов, имея в виду привести их в соответствие с международными нормами.

торговля

РЫБНЫЙ ПРИЛАВОК

Опустели наши рыбные прилавки. Минтая и то не каждый день купишь. Впрочем, в обозримом прошлом нас никогда и не баловали, одно, от силы два наименования — вот и весь выбор. Минтай да хек, а в прошлом году навалом мало кому полюбившаяся сардинелла. Помним ли хотя бы названия других рыб? А вот мои собеседники—председатель постоянной комиссии по торговле Кемеровского горсовета, заместитель начальника орса «Кемеровоугля» И. Ф. Панин и директор столовой № 10 этого же орса Н. П. Давыдов рассказывают прямо сказки о том рыбном разнообразии, что уже частично обрушилось на магазины Рудничного района, а вскоре, возможно, будет расширен ассортимент в магазинах всего города.

Во вторую неделю июля продавали треску, кальмара, сейчас подвезли макроруса, навагу, бильдюгу, камбалу — всего восемь наименований. Товар не залеживается. Люди часами стоят в очереди. И снова мелькают забытые названия: — красная рыба, палтус, сельдь крестьянского посола, от которой, мол, пальчики оближешь.

Понимаю, как опасны эти перечисления. Люди, озлобленные напрасными поисками съестного, грозно спросят: где все это продается? Каков адрес осчастливленных магазинов? Но я задаю собеседникам другой вопрос: откуда это богатство? Как удалось?

Все объясняется просто. Безысходная борьба за отоваривание фондов, капризы поставщиков, пользующихся правом распоряжаться продукцией по собственному разумению и не выполняющих госзаказ, заставили торговлю искать иные пути. Они известны — прямые договоры. Можно смеяться над пещерными принципами товарного обмена, но в данный момент годится и он. Предметом мена остаются все те же уголь и металл. С кем договор? С «Дальрыбой» и отдельными рыболовецкими колхозами, поскольку и их подсекают перебои в материально-техническом снабжении.

— Повлияет ли договор на цены?

— С «Дальрыбой» — нет, цены останутся государственными. У колхозов стоимость красной рыбы повыше, но думаем, что три с половиной рубля за килограмм—вполне доступная и объяснимая цена.

— Не подведут ли вас железнодорожники?

— Надеемся, все будет нормально. Снарядить один вагон легче, чем состав.

— Но торговля обязательно столкнется с проблемой хранения.

— Да, это самый больной вопрос. Все усилия могут пойти прахом — поиски поставщика, поездки, утрясание условий. Представители торговли, как видите, стараются добыть продукты, накормить людей даже в сложные времена всеобщего дефицита. Кстати, эти договоры — свидетельство наших попыток освоить рыночные отношения, нарабатывание опыта, чтобы рынок не застал нас врасплох. Отсутствие холодильных установок для хранения загубит продукты, за которые заплачено углем и металлом, тоже доставшимися области не даром.

— А перспективы в этом отношении есть?

— Кое-что имеем. Угольные предприятия разделяют наши тревоги. Они готовы, по крайней мере, обещают, закупить в Японии технологические установки для хранения рыбы, а попросту говоря, большие холодильники до тысячи и более тонн. Вот тогда можно развивать отношения с Дальним Востоком, кормить рыбой не только район, но и город, а возможно, и область.

— А почему рыбой?

— Почему бы и нет? Продукты моря продляют жизнь. Еще и из-за системы питания японцы живут на полтора десятка лет дольше, чем мы. Возьмите морскую капусту. Она полезна тем, у кого хондроз, диабет, больны печень и щитовидка. А скольких морских продуктов мы не получаем из-за предвзятости, устарелых взглядов! Мы, например, отказались от осьминогов, мидий, кальмара брали с осторожностью — засмеют же. И напрасно. Это очень вкусно и полезно.

Итак, попытки подготовиться к рыночным отношениям торговлей делаются.

И. ЗОЛИНА.

на актуальную тему

В ЧЕМ НАША СИЛА

На наш взгляд, есть целый ряд обстоятельств, устранение которых помогло бы в решении острых проблем в здравоохранении.

Одним из существенных недостатков, как нам представляется, было (да и есть) отсутствие единой стратегии в охране здоровья. Материалы об этом публиковались в «Кузбассе». Ежегодно в кабинетах облздравотдела рождались так называемые «комплексные планы». Они, по сути, лишь обозначали наиболее кровоточащие язвы на теле здравоохранения (иногда, наоборот, их не замечали) и, несмотря на «грозное» начало каждого пункта («решить», «обеспечить» и т. п.), так и не принесли облегчения.

В результате районы и отдельные населенные пункты, захлебываясь в потоке все нарастающих трудностей, пытались решать одни и те же проблемы на свой страх и риск, не всегда зная при этом, что у соседей справа опыт показал ошибочность принятого решения, а у соседей слева есть отличный вариант выхода из создавшейся ситуации...

Все это распыляло силы и средства, было малоэффективным, приводило к нервозности, уносило здоровье самих медиков. В настоящее время перемен к лучшему пока не происходит. На наш взгляд, выход только один — объединить все усилия вокруг единой, научно-обоснованной, стратегической программы, которая носила бы законодательный характер. Причем выполнение ее гарантировалось бы соответствующими решениями местных Советов всех уровней.

Органом, который, объединив все прогрессивные силы, вырабатывал бы стратегию и тактику народного здоровья и затем воплощал бы их в жизнь, может стать ассоциация депутатов-медиков, начиная от поселковых Советов и вплоть до Верховного Совета СССР. Сила такой ассоциации была бы в двойном ее профессионализме: представители власти плюс медицина. Это в свою очередь позволило бы сообща добиваться действительного приоритета здоровья населения в деятельности Советов всех уровней. Причем, с одной стороны, все члены ассоциации могли бы представлять друг другу объективную информацию о положении дел для рассмотрения на сессиях Советов и заседаниях их постоянных комиссий; а с другой стороны — оказывать помощь друг другу в решении местных проблем.

Законодательная работа в составе ассоциации, на наш взгляд, должна быть приравнена к выполнению депутатских обязанностей и ни с какой стороны не встречать сопротивления.

В одной из предварительных бесед о создании предлагаемой ассоциации была высказана мысль о том, что, как и многие, ныне создаваемые общественные организации, она будет «мертворожденным ребенком». Чтобы избежать подобной участи, мы просим всех, кому пришлась по душе высказанная идея, и тех, кто считает ее несостоятельной, поделиться своими соображениями. Мы верим в коллективный, заинтересованный разум коллег-медиков и коллег-депутатов!

А теперь мы предлагаем для размышления наши конкретные представления о том, какие задачи может ставить и решать ассоциация, а также некоторые организационные ее принципы.

Ассоциация депутатов - медиков Кузбасса

Итак, задачи. Это разработка основных направлений деятельности всех отраслей народного хозяйства по охране народного здоровья; принятие мер по реализации основных направлений по охране народного здоровья через Советы всех уровней; проведение единой политики по охране здоровья; получение и анализ информации о состоянии здоровья населения области, а также о состоянии дел по охране здоровья; информирование населения о результатах анализа; подготовка материалов о состоянии дел в области для обсуждения на сессиях и заседаниях постоянных комиссий областного Совета, Верховных Советов РСФСР и СССР (по плану этих Советов); издание один раз в полугодие печатного органа «Здоровье — народу».

Членом ассоциации, на наш взгляд, может быть любой депутат, избранный в Совет любого уровня.

Высший орган ассоциации — конференция, собираемая не реже двух раз в год.

Для осуществления организационной и издательской работы из членов ассоциации на конференциях избираются правление и редколлегия путем прямого, открытого голосования.

В. БРАИЛОВСКИЙ, С. ДВУЖИЛЬНОВ — врачи, депутаты областного Совета народных депутатов.

ИДЕТ МЕТАЛЛ КМК.

Фото В. Грызыхина.

политический дневник

УЛЬТИМАТУМ

Агропром пытается диктовать свои условия Советам. И небезуспешно, судя по первой акции противостояния

ОФИЦИАЛЬНО это называлось — заседание расширенного совета агропромышленного объединения. Обычное мероприятие, однако полтысячи участников, собравшихся в ДК совхоза-техникума, в основном агропромышленная директория, руководители и специалисты перелицованных РАПО, партийные работники районного звена, в первых же выступлениях не оставили никаких сомнений о целях сбора — «поставить на место» областной Совет народных депутатов, на последней сессии которого было недвусмысленно заявлено: агропром в существующем виде области не нужен.

Общей цели служили доклад председателя совета АПО В. Н. Мирончака, выступления большинства ораторов, а также (непонятно) принятое или не принятое в конце мероприятия обращение. Между делом выступавшие дружно ругали городских жителей, отказывающихся от барщины на полях овощеводческих хозяйств. Но — по порядку.

Цифры, приведенные в докладе, убеждали убежденных, что производство сельхозпродукции в области растет, как на дрожжах. За первое полугодие молока продано сверх плана 19 тысяч тонн, а дополнительно к договорным обязательствам — 26 тысяч. Сообщалось, что продуктивность коров в июне достигла небывалого уровня — 355 килограммов на каждую. Ставилась вполне выполнимая задача — за год перекрыть задания по молоку на 20—22 тысячи тонн и довести удои от коровы до 2900 килограммов. Без ложной скромности отмечалось: неплохо идут дела с производством мяса, зреет отличный урожай, и вообще агрокомплекс области выгоднейшим образом отличается от хилых агрокомплексов соседних сибирских краев и областей. Беспокоит В. Н. Мирончака тенденция к снижению поголовья скота на 27 тысяч голов за последние три года и коров — на восемь тысяч голов. А также тот факт, что 119 хозяйств все же не удержались на высоком подъемном гребне и снизили производство мяса.

Бодрый в основном тон доклада, однако, был начисто смазан не вписывающимися в строку фактами. Во-первых, для чего шла битва на животноводческом фронте за увеличение производства молока, если в июне ежесуточно квасили так и не переработанные 300 — 500 тонн? Абсурдная ситуация: с огромными затратами растить корма, ухаживать за животными, доить их и выливать молоко из-за невозможности его переработать. И перспективы не очень радужные, потому что на строительных объектах перерабатывающей промышленности ныне из 112 миллионов рублей освоено десять. Пропадает на мясокомбинатах дефицитное по нынешним временам мясо — сотнями тонн. Небобираем из-за низких кондиций скота: хозяйства сдают его средней упитанности — 323 килограмма вместо положенных 400. Гноим тысячи тонн овощей из-за нехватки складских помещений, оборудованных современной техникой. Логично было бы предположить, что докладчик после этих фактов скажет и о причине — несостоятельности агропрома, который по задумке его создателей объединял в единых железных объятиях и производство, и переработку сельхозпродукции.

Не сказал. Во всех бедах отрасли, оказывается, виноват город. Наш, кузбасский, так и не превративший, несмотря на многолетние заклинания областного руководства, тяжелую промышленность в сельхозмашиностроение, и союзный город, поставляющий технику в малом количестве и низкого качества. Ну и заодно отказывающийся ехать на сенокос и прополку овощей.

И еще одну причину низкой эффективности работы назвал В. Н. Мирончак. Это отсутствие поддержки облисполкома, не позволившее «активно реализовать намеченные программы». Далее. Советы напрямую обвинялись в стремлении отобрать у агропрома средства, материалы, финансы и использовать их по усмотрению депутатов, народных избранников. Пожалуй, именно это стремление вызвало самое активное неприятие и докладчика, и зала. Ибо, отобрав у агропрома распределительные функции, Советы оставят ему самые черные и неблагодарные работы — подготовку кадров, консультационные работы и прочее, где надо прилагать не умение раздавать сестрам по серьгам, а специальные знания, надо сказать, изрядно подрастерянные аппаратом агропрома за период командирства.

Главные два вопроса, волнующие сегодня крестьянство, — о земле и собственности — были ловко обойдены докладчиком. Проблема уместилась в одну-две фразы: агрообъединение, мол, не против арендаторства и фермерства и за равноправие хозяйственных укладов на селе.

После доклада, в перерыве, мы подошли к тоскующему в сторонке фермеру из Топкинского района М. Ситхали.

— Ничего не понимаю, — откровенно сказал он. — Мне лично агропром в лице председателя Мирончака помогает. Однако на каком-то этапе этой помощи включаются тормоза, не дающие ферме реальной самостоятельности. Купил для своих нужд «Москвич», выплатил свои средства, но во владение его не отдают — положено только совхозу. Решил не зависеть от хозяйства хотя бы финансово — взял в банке кредит, открыл счет, рассчитался с совхозом, но продолжаю зависеть от него как от единственного поставщика кормов. Молоко у меня принимают по бросовой цене — 35 копеек за литр, совхоз же продает государству по цене вдвое большей, наживаясь на моем труде.

Ситхали, нужно отметить, служит для агропрома некиим образцово-показательным фермером, для которого ничего не жаль. О десятках фактов откровенного зажима арендаторов и фермеров в области пока помолчим вместе с докладчиком...

Итак, тон задан, акценты расставлены, начинаются прения. Первый же выступающий, председатель колхоза «Ударник полей» И. И. Ясько, берет проблему за рога и ведет ее в стойло собственного понимания процессов, происходящих в агрокомплексе.

28 июня проходила сессия облсовета о продовольственном обеспечении. Никаких задач она не решила. Доклад был слишком краток — 45 минут. Среди выступавших — лишь двое относятся к производителям сельхозпродукции, остальные — горожане, потребители. Надо было регулировать выступающих. Председатель Совета Тулеев в своем выступлении на сессии выставил агрообъединение не способным поднять сельское хозяйство. Сессия неправомочна давать такие оценки...

Оратор убедил собравшихся, что без колхозов и совхозов жизни не будет, как и без облагропрома. Поразмышлял над проблемами. Его колхозник один кормит 35 горожан. За последние десять лет хозяйство удвоило производство продуктов питания. Однако председателя беспокоит социальная защищенность селян и отношение горожан к продовольственным заботам. Среди механизаторов высокая заболеваемость, редко кто из них переживает пенсионный возраст. А город озабочен лишь тем, чтобы содрать с хозяйства побольше денег. Строительство дома хозспособом обходится в сорок тысяч рублей, а при помощи городских организаций — до 90 тысяч. Селяне выполняют задания на 100 процентов, горожане программу «100» — на 4,5 процента. Цены на технику вздуты до безобразия. Колхоз ограблен налоговой политикой правительства. Кто виноват? Естественно, город, естественно, облисполком.

Особо остановился И. И. Ясько на новых формах хозяйствования. Он согласен отдать фермерам бросовые земли (где же равноправие укладов?). На вот закавыка: предлагал механизаторам брать в частное пользование по 25 гектаров — дружно отказываются. А между тем работа по разложению колхозов идет, и идет организованно в первую очередь со стороны вновь созданного государственно - кооперативного объединения «Агропромышленная кооперация». И. И. Ясько категорически против концепции решения продовольственных задач, предложенной этим объединением.

Следующий выступающий — В. М. Куприн, директор совхоза «Бачатский», тоже хозяйства крепкого, имеющего до трех миллионов рублей годовой прибыли. Тот более категоричен: именно в селе работают государственные люди, никто не бастует и (буквально) не идет в профсоюз жаловаться. Совсем нечаянно высказал Валерий Матвеевич голубую мечту директории — держать и не пущать, и чтоб не жаловались. Крестьянину, зависящему от руководителя хозяйства и морально, и материально, отказывают еще и в праве искать управу на самодурство, неизбежное при диктаторских замашках его уже интересует постольку-поскольку. Поистине, извращенная экономика рождает извращенные экономические интересы!

В принципе Куприн не против Советов. Пусть они забирают себе обслуживание колхозов и совхозов — детсады, школы, дороги, социальную инфраструктуру, сферу обслуживания. Совхозу останется производство, и все будут довольны. Довольны, как десять, шестьдесят лет назад?

Хотя с некоторым удивлением директор констатирует: у арендаторов дела лучше идут! Скотники в обычных условиях, считает он, «...дебилы, алкоголики и немного хороших мужиков. У арендаторов прогульщиков нет». Что касается областного Совета — у Куприна тоже свое мнение. В симпатиях к председателю он ошибся. Состав депутатского корпуса не компетентен решать сельские дела. И решать их надо «...этим коллективом, что собрался сейчас, сессия примет наши предложения, а не те, что дают всякие учителя и врачи...». Понятно стремление: решать все же не депутатам, а избранным «лучшим» людям из агропрома, депутаты же пусть, как прежде, утверждают ведомственные решения... Ну позиция!

Дальше пошло как по маслу: председатель облпотребсоюза В. И. Насонов говорит об успехах, а у нас в редакции лежат десятки писем с жалобами на заготовителей, так и не принявших у населения тысячи тонн картошки. Зам. председателя Мариинского АПО С. В. Губаль говорит об одиннадцати пережитых им реформах в сельском хозяйстве, переживет он и двенадцатую. Опять же пресса, телевидение настраивают народ против специалистов, агропрома...

Показалось, что председатель Совета А. Г. Тулеев выступил раньше времени — вынудили нападающие на Советы. Тем не менее он ясно очертил позицию депутатов по отношению к сельскому ведомству, подтвердив однозначно никчемность существующих структур, их столкнуть лбами город с селом. Не агропрому ли, организовавшему это судилище над Советами?

Да, предприятия городов отказываются бесплатно работать на чужое ведомство. Думайте над договорами, над взаимовыгодностью связей — иного-то пути нет! Но когда при существующей системе снабжения, как отметил директор совхоза «Карагайлинский» И. И. Родионов, в Кузбассе нет гвоздей — это, извините, черт-те что...

А взамен целесообразности экономических взаимоотношений директор НИИ сельского хозяйства Г. В. Сафронов предлагает принять очередное письмо, на этот раз к Верховному Совету России и твердо заявляет: не надо отделять крестьянина от совхоза и колхоза. Не надо конкурентов агропрому, по его мнению, тоже логичному.

Захлопывали экономиста А. Н. Гекова, выступившего с объяснением концепции «Агропромкооперации». Одобрительно хлопали председателю совета Новокузнецкого агрокомбината П. Н. Акатьеву, выступившему с прямыми угрозами в адрес областного Совета типа «...Мы вас уважаем, но не приобрести друзей, а потерять симпатии зала вы можете...».

Нашли читчика, не очень внятно зачитавшего часть обращения к гражданам области. У зала терпения не хватило, послышались возгласы: «Хватит!». «Давайте резолютивную часть!».

Дали. И в этой части оказалось не что иное, как ультиматум. В заявлении говорится, что если депутаты областного Совета, облисполком, промышленные, строительные и другие организации не окажут действенной помощи в осуществлении представленной программы, то совхозы, колхозы в 1991 году вынуждены будут сократить производство продукции до уровня своих возможностей (**видимо, без учета помощи горожан. — Ред.**), а с 1 августа этого года приостановить поставку скота и птицы на перерабатывающие предприятия.

Здесь же выступление на сессии А. Г. Тулеева по поводу агропрома оценивается как диктат, а его предложение о ликвидации агрообъединения — как противоправное.

Да что же такого сказал председатель облсовета, что по данному поводу был устроен спектакль? Все довольно просто. А. Г. Тулеев вовсе не говорил о ликвидации агрообъединения как такового, а о нецелесообразности его существования в нынешнем виде.

Дело ведь не в самой организационной форме: объединение, комитет, концерн и т. д. А в том, что областная госвласть в лице Совета вознамерилась забрать принадлежащие ей по закону службы, в том числе и материально - техническое снабжение. Изъять у агропрома и отдать в местные Советы. Пусть они сами определят, куда и сколько вложить, кому и что отдать. За больное место уцепил председатель агропромовцев, за больное. Здесь, как ни крути, а без функции распределения само объединение в его нынешнем и весьма грозном виде «отца родного» вряд ли сохранится. Руководящий народ прильнет к тому, у кого материальные ресурсы. Вот почему очень недоволен был В. Н. Мирончак и тем, что облисполком покусился на 250 млн. рублей, которые были выделены нам правительством.

Ультиматум облсовету и исполкому — дело нешуточное.

Прекращение поставок скота неизбежно еще больнее ударит по скудному нашему меню. Да и на то расчет, что все равно наша областная власть не успеет до 1 августа развернуть город к селу. Да и как развернуть, если нет в руках прав, а в области более 80 процентов предприятий союзного подчинения. Пробовали уже обком, прежний облисполком, но без особого успеха.

Нельзя обойти молчанием и тот факт, что выступили на совете одни руководители. До простых крестьян, фермеров, арендаторов дело не дошло, а уж от их имени слов было сказано предостаточно.

Но что же делать, как нам выйти из этой серии ультиматумов и блокировок? А может, и здесь истоки истинного становления нашей власти, может, мы, кузбассовцы, могли бы и оказать поддержку ей, помогли не пойти с самого начала на поводу у ведомства. Сколько ни крути, сколько ни ходи с шапкой по кругу, а рано или поздно облсовету надо будет брать дело в свои руки. Мы ведь с него, а не с Мирончака с его объединением спросим потом за наше житье-бытье. А как же иначе?

Ну что же, агропром пошел в открытую атаку на власть, и этого следовало ожидать. Остальное — словопрения, заверения в любви к народу, стенания о бедственном положении. Он очень хочет выжить в закосневших донельзя формах, не потерять своих посконных льгот, сохранить крестьянство в вечном рабстве перед системой.

И не выполнить главного предначертания отрасли — накормить нас всех. Потому что агропром, как доказано многолетней практикой, не дееспособен.

Так что же, вперед, на Советы?

Н. КУЗНЕЦОВ, А. СЕМЕНОВ — спец. корр. «Кузбасса».

«ДИАЛОГ-90»: СЕГОДНЯ И ЗАВТРА

Дорогой читатель! Хотелось бы поделиться редакционными замыслами на будущий год. Но прежде все-таки о делах нынешних. Нам очень приятно, что читатель довольно высоко оценивает «Диалог-90» — издание на базе бывшего «Блокнота агитатора». Много откликов приходит на публикации в разделе «Дискуссия» о роли партии в современном обществе. Полемика развернулась на страницах журнала по идейному содержанию телевизионной программы «Пульс». Не испытываем мы недостатка статей, заметок по экономическим вопросам. Но особый резонанс получают публикации на нравственные темы. Тут в центре внимания, конечно, конкурс: «Спешите делать добро». Напоминаю, что редакция образовала специальную комиссию, членами которой стали М. А. Решении, заместитель председателя областной организации общества «Знание», А. В. Курлюта, настоятель Русской православной церкви Кемеровской области, В. Н. Дроздов, председатель областного комитета защиты мира, заслуженный деятель науки РСФСР, профессор медицинского института, П. И. Абрамов, проповедник общины христиан веры евангельской, М. П. Гоголев, член совета ветеранов, Ю. С. Тотыш, ответственный секретарь журнала. В январе будущего года эта комиссия рассмотрит заметки о добрых людях, вручит победителю 600 рублей на милосердные дела. Мы хотим конкурс на самого доброго человека сделать постоянным. Поэтому хотелось бы еще раз напомнить нашим читателям: пишите в редакцию журнала о доброте человеческой, о милосердии. Авторы лучших заметок также будут отмечены повышенными гонорарами и премиями.

В настоящее время мы заканчиваем публикацию Евангелия от Иоанна. На очереди в этом году Книга Экклесиаста, или Проповедника, которая является самым настоящим шедевром Библии. «Что пользы человеку от всех трудов его, которыми трудится он?». В чем смысл жизни человека? Каким образом человек должен прожить жизнь на земле, чтобы быть довольным и счастливым? Эти важнейшие мировоззренческие вопросы находятся в центре внимания автора Книги Проповедника. Книга небольшая по размерам, мы закончим ее публикацию к новому году. С 1991 года «Диалог-90» начнет печатать Евангелие от Матфея. Песнь песней царя Соломона. В дальнейшем будут опубликованы Евангелия от Марка, Луки, Притчи Соломоновы, Деяния святых апостолов, Откровение Иоанна Богослова о конце света (Апокалипсис).

Приятным сюрпризом для наших читателей станет публикация в нынешнем, и особенно в новом году, секретов тибетской медицины. Редакцией получена серия интереснейших статей на эту тему. Думается, привлечет внимание и документальная повесть о Б. Н. Ельцине, которую мы начнем печатать в новом году. Словом, если вы желаете познакомиться с этими материалами, то подписывайтесь на журнал «Диалог-90». Индекс 73706. Хотелось бы обратить ваше внимание на такую деталь. К сожалению, в розницу идет очень незначительное количество экземпляров журнала. В этом году издание практически расходится в киосках «Союзпечати» за несколько минут. Поэтому лучше всего подписаться на «Диалог-90», тем более, что стоит он по нынешним ценам дешево — 96 копеек за год.

Ю. ТОТЫШ, ответственный секретарь журнала «Диалог-90».

новость

Только своим

Дополнительная партия в 1800 электрических утюгов поступила на прилавки областного центра. Выполнено решение совета трудового коллектива электротехнического завода — товары народного потребления, выработанные в день забастовки, 11 июля, продать в городе.

Товар отправлен по обычным адресам — в магазины, с которыми у завода прямые связи, там он разошелся молниеносно. Часть продана трудящимся предприятия. По отзывам торговли, данный прибор кемеровского изготовления «идет» хорошо не только потому, что сейчас он в дефиците. Он удобен и, что немаловажно, более дешев, чем, к примеру, ленинградский.

В. ПОЛЕНЦЕВ.

г. Кемерово.

телетайп ТАСС

НОВОСИБИРСК. Первый номер газеты «Сударыня», выпущенный Новосибирской областной журналистской организацией, появился 9 июля в киосках «Союзпечати». Издание предназначено для женщин и рассчитано на читательниц всех возрастов. Житейские истории, социальные проблемы, советы педагогов, кулинаров и модельеров, мир семьи — вот главные темы еженедельника.

ТБИЛИСИ. «Тбилисские зори» загорелись 9 июля в курортном местечке Цхнети близ грузинской столицы. Такое название получил Международный фестиваль фильмов юных кинолюбителей, прибывших из республик нашей страны и зарубежных стран. В программе фестиваля — показ конкурсных фильмов, а также лесной карнавал, праздник мультипликации, съемки совместных лент.

ПЛАНЕТА ЛЮДЕЙ

сколько нас?

НА ЗЕМЛЕ СЕЙЧАС ЖИВЕТ 5,3 МЛРД. ЧЕЛОВЕК

ООН, июль-90. Корр. ТАСС Евгений Менкес передает: Сколько нас, земляне? В настоящий момент — 5,3 млрд. человек, заявляют эксперты ООН. Согласно данным, опубликованным в штаб-квартире сообщества наций, только в нынешнем году население планеты увеличилось уже на 92 млн. человек. К 2025 году численность землян вырастет еще на 60 проц., достигнув 8,5 млрд. человек.

В настоящее время население земли увеличивается примерно на 1,7 проц. в год. Однако к 2025 году этот показатель сократится до 1 проц. в год.

Специалисты предсказывают перераспределение землян по различным районам. Так, сейчас 23 проц. проживают в более развитых странах. Но к 2025 году этот показатель снизится до 15 проц., уменьшится доля европейцев с 9 проц. сейчас до 6 проц. в 2025 году. Такая же тенденция будет характерна для населения как Северной Америки, так и Советского Союза— ожидается сокращение с 5 проц. до 4 к 2025 году.

Доля Африки, напротив, возрастет с 12 до 19 проц. Процентный показатель для Латинской Америки останется прежним — 9 проц., численность жителей Азии несколько уменьшится — с 59 до 58 проц. Процентная доля Китая снизится с 22 до 18 проц.

Средняя продолжительность человеческой жизни сейчас равна 64 годам (для женщин) и 62 годам (для мужчин). В Северной Америке, а также в Северной и Западной Европе люди в среднем живут 76 лет, в СССР — 70, Китае—69, Латинской Америке — 67 и в Африке — 50.

Эксперты приводят также данные о деторождаемости в различных странах и регионах в расчете на одну женщину. Средний показатель в мире равен 3,5. В большинстве промышленно развитых стран он существенно ниже — от 1,6 до 2. В Китае—2,5, в Латинской Америке—3,6, в Африке — свыше 6.

Новый рекорд скорости на железных дорогах

Во Франции, пишет газета «Файнэншл таймс», во второй раз на протяжении последних 6 месяцев установлен рекорд по скоростному движению поездов. Максимальная скорость, которая была зафиксирована во время испытательного рейса сверхскоростного локомотива «Атлантик»—515,3 км в час. (Средняя скорость авиалайнера составляет 900 км в час). Средняя эксплуатационная скорость французских экспрессов равна в настоящее время 300 км в час.

Президент Франции Франсуа Миттеран назвал новый рекорд «крупным успехом управления железных дорог Франции». Исполнительный директор компании, изготовившей локомотив, Мишель Перрикоде заявил, что общеевропейская сеть сверхскоростного железнодорожного сообщения, создание которой намечено на ближайшее будущее, сможет составить серьезную конкуренцию европейским авиакомпаниям.

Об опасности перенаселения

ПАРИЖ. Грядущее перенаселение Земли станет настоящей катастрофой для нашей планеты и всего человечества, считает известный французский океанолог Жак-Ив Кусто. Чем вызван столь пессимистический прогноз всемирно известного ученого?

Сейчас на Земле насчитывается уже более 5 миллиардов человек, сказал он в интервью, опубликованном в газете «Фигаро». В течение моей почти 80-летней жизни число жителей планеты утроилось, а, по прогнозам специалистов, менее чем через век нас будет 16 миллиардов. Современная наука, технология пока еще позволяют решить многие современные проблемы. Однако, когда на Земле окажется такое огромное количество людей, то на ней станет невозможно жить — жить в нормальном смысле этого слова, обеспечивая для всех более менее нормальные условия, сохраняя окружающую среду.

окно, открытое в мир

Был мост «Без возврата»...

Побывав недавно на 38-й параллели, я буквально кожей ощутил чрезвычайно опасную и губительную для человека напряженность, создаваемую эскалацией взаимонедоверия между двумя частями Кореи и народа, испокон веков единого, но жестоко расколотого на враждебные друг другу и на полные друг без друга половины...

...«Что бы ни произошло, сохраняйте спокойствие, следуйте указаниям представителя службы безопасности», — гласил параграф 7-й декларации-инструкции, которую, испытывая внезапно объединившее всех чувство замешательства и тревоги, в полном молчании подписал каждый из нас. Мы—это небольшая группа (человек 10—12) журналистов — американцы, японцы, русские, — которая только что выслушала краткое обращение официального представителя войск ООН в низком, барачного типа помещении пропускного пункта «Кэмп Бонифакс» на 38-й параллели. В параграфе первом декларации говорилось: «Посещение объединенной зоны безопасности у Панмунджама предполагает также кратковременное нахождение на участке враждебной территории. Поэтому не исключена возможность ранения или смерти как прямого результата действий противника. Зона является нейтральной, но разделенной территорией, охраняемой военным персоналом подразделений ООН по одну сторону (Юг) и персоналом Корейской народной армии по другую (Север). Посещающим зону по приглашению подразделения войск ООН не разрешается пересекать военную демаркационную линию по направлению в глубь той территории зоны, которая контролируется Корейской народной армией... Подразделения ООН, США и Республики Кореи не могут гарантировать безопасность посетителей...»

38-я параллель — это и сегодня по-прежнему кровоточащий рубец трагического периода войны, получившей почему-то название «холодной». На днях завеса над 38-й параллелью на миг приподнялась в связи с сообщением о передаче Корейской Народно-Демократической Республикой Соединенным Штатам Америки еще нескольких останков павших в корейской войне 1950—1953 годов. Итак, спустя почти четыре десятилетия смягчаются сердца, но... и сегодня вдоль всех 155 миль границы между Севером и Югом, да и внутри демилитаризованной зоны — насквозь просматриваемых двух километров — не просто неспокойно — взрывоопасно. Об этом свидетельствовали повторяющиеся через определенные интервалы раскаты боевых орудий — учебная стрельба обеих сторон, прилежно напоминающих друг другу о существовании противника. Об этом говорила и черная пасть тоннеля, внезапно возникшая перед нами на фоне весенней зелени.

Пока мы спускались на 72-метровую глубину по отвесному скату длиной 330 метров, 26-летний младший лейтенант Ли Енюнг объяснил мне, что нам предстоит увидеть одну из пяти обнаруженных (существуют и не раскрытые) подземных коммуникаций, «соединивших» Север с Югом... Мы достигли низшего уровня, и глазам открылся тоннель: составляя всего несколько метров справа (со стороны Юга), влево он уходил далеко на Север. Как сказал мне мой сопровождающий, чтобы пробить такую глубинную высокопропускную (диаметром два на два метра) шахту, необходимы специальные алмазные буры, способные мельчить гранит бесшумно...

Ситуация на Корейском полуострове со всей очевидностью убеждает в срочной необходимости урегулирования всех сфер и уровней отношений в азиатско-тихоокеанском регионе. Поэтому столь радуют первые шаги, которые делают навстречу друг другу СССР и Южная Корея.

По дороге в «Кэмп Бонифакс» мы видели мост, который называют «Без возврата» — движение по нему было прекращено 37 лет назад. Вокруг же, вплоть до самой объединенной зоны безопасности, тянулись бесконечные рисовые поля, и только на возвышении показалась вдруг совсем обычная, как будто и нет рядом печально известной 38-й, деревушка. Ее назвали Тонг Ил (Единение), выразив тем самым мечту о воссоединении народа страны. В тот день, когда надежды сбудутся, Тонг Ил, я думаю, станет не только географически, но и символически центром полуострова. По мосту же возобновится движение или его вообще сломают и общими усилиями построят новый — мост возвращения друг к другу.

В. ДУНАЕВ,
соб. корр. АПН.
Сеул—Токио.

объектив улыбается

«Борец за демократию». Надпись на табличке, повешенной на шею собаке, гласит: «Намордник — никогда больше!».

(Снимок был сделан фоторепортером на одной из демонстраций в столице ГДР Берлине).

Фото АДН—ТАСС.

Молодежь и идеи национал-социализма

«Национал-социализм был хорошей идеей, которая лишь плохо была претворена в жизнь» — такое, с позволения сказать, мнение высказали 13,5 процента школьников в одной из земель ФРГ, когда им был задан вопрос, как они относятся к нацизму. Почти 33 процента опрошенных утверждали, что совершенные гитлеровцами преступления, в частности массовое уничтожение миллионов людей, будто бы не представляет собой «ничего необычного», и потому о них следует давно забыть. Таковы очень неутешительные результаты опроса, проведенного среди нескольких тысяч молодых людей в возрасте от 13 до 20 лет.

Подобный результат, как считает демократическая общественность, является следствием до сих пор бытующих в обществе и школе националистических настроений, ненависти к иностранцам, милитаризма и культа силы, а также замалчивания чудовищных злодеяний нацизма.

НА СНИМКЕ: современные последыши бесноватого фюрера наводят нацистский «марафет».

Фотохроника ТАСС.

фотоатлас

Индия. 1990 год — год трехсотлетия Калькутты. Общая численность населения этого гигантского мегаполиса на востоке республики достигает почти 10 миллионов человек, а в так называемой большой Калькутте насчитывается до 15 миллионов жителей. До начала текущего столетия этот город был столицей Британской Индии. Колониальное владычество оставило неизгладимые следы на облике Калькутты, где показная роскошь соседствует с отчаянной нищетой, грязью и бедностью. В Калькутте зародилось и приобрело огромный размах национально-освободительное движение. Традиционно сильны позиции левых сил. «В год трехсотлетия города наша основная задача — обеспечить самыми необходимыми средствами к существованию миллионы представителей беднейших слоев населения», — сказал в беседе с корреспондентом ТАСС мэр Калькутты Камал Басу.

НА СНИМКЕ: на мусульманском базаре Калькутты.

(ТАСС).

разговор с авторитетным собеседником

ПОМЕСТНЫЙ ЦЕРКОВНЫЙ СОБОР: КОММЕНТАРИЙ УЧАСТНИКА

После Поместного собора Русской православной церкви, избравшего нового патриарха Московского и всея Руси, видный иерарх Русской церкви митрополит Венский и Австрийский ИРИНЕЙ — он же управляющий Южногерманской епархией — дал интервью корреспонденту АПН Леониду ИВАКИНУ.

— Ваше высокопреосвященство, вы, как член Поместного собора Русской православной церкви, участвовали в его работе, выступали на заседаниях. Каково ваше мнение о работе собора, какова была атмосфера на его заседаниях?

— Я могу сказать, что впервые (а я участвовал на Поместном соборе, избравшем в 1971 году патриарха Пимена, на юбилейном соборе 1988 года, посвященном 1000-летию крещения Руси, на соборе осенью прошлого года в честь 400-летия учреждения патриаршества в Русской церкви) у меня создалось совершенно новое впечатление от церковного собрания. Новое в том смысле, что наш епископат, наше духовенство, наши миряне впервые так открыто, не стесняясь, совершенно свободно высказывали как свои личные мысли, так и излагали поручения, полученные ими, когда их избирали делегатами на собор. Впервые я почувствовал, что церковь, ее представители без всякого насилия с чьей-либо стороны имели возможность полностью выявить свое настроение, частично свое недовольство доселе существовавшим управлением церковью. Они требовали изменений некоторых пунктов нашего церковного законодательства. Чувствовалось, что они свободно высказывали все, что накопилось на душе.

— Ваше мнение о процедуре избрания патриарха? Есть ли вероятность нецерковного влияния на решение состоявшегося собора, как об этом поговаривают, вспоминая прошлое?

— Патриарх Алексий избран, если это сравнивать, например, с выборами какого-либо государственного лидера, в соответствии с демократическими принципами. То есть выборы происходили абсолютно корректно. Во-первых, было полностью соблюдено таинство голосования. Каждый делегат получил бюллетень, в котором он мог в закрытой кабине назвать имя того, кого он считал подходящим для патриаршего служения.

Всякого рода слухи о том, что со стороны государственной власти может быть оказано влияние на избирающих, не подтвердились. Если вспомнить выборы покойного патриарха Пимена, где выбора, по существу, как такового не было, то на этот раз каждый делегат собора имел возможность решить этот вопрос для себя и для избравших его, согласно своему убеждению и своей совести. Подсчетом голосов занималась избранная на соборе счетная комиссия. Во главе ее стоял человек и в Советском Союзе, и на Западе, пользующийся репутацией кристально честного, беспартийного в смысле принадлежности к той или иной группировке, которые обычно перед каждыми выборами создаются, — митрополит Сурожский Антоний. Он проживает в Лондоне и руководит епархией Русской православной церкви в Великобритании.

Повторяю, всякие намеки на вмешательство со стороны государственных органов — неправда.

— Каковы сегодня взаимоотношения церкви и государства? Изменятся ли они теперь, после избрания нового патриарха?

— Взаимоотношения церкви и государства, конечно, улучшились. Государство все меньше и меньше вмешивается в дела церкви. Есть, конечно, еще на местах, особенно в провинции, попытки со стороны партийных органов в какой-то степени вмешиваться в жизнь церкви. Но это естественно, так как процессы, продолжавшиеся десятилетиями, невозможно прекратить за несколько лет. Сегодня можно сказать, что в основном взаимоотношения церкви и государства стали почти такими, какими должны быть между равными партнерами.

Все верующие являются гражданами своей страны. Отделить церковь полностью от участия в судьбах своей Родины невозможно. Православная церковь всегда была с Родиной, никогда не отмежевывалась от нее. Но это не означает, что церковь всегда должна соглашаться с правительством. Она должна отстаивать свои права, права своих верующих. И я думаю, что новоизбранный патриарх, который в течение долгих лет является епископом нашей церкви, с большим заграничным опытом (он первый председатель конференции христианских церквей Европы), поведет церковь именно по пути определенной самостоятельности, верности своему народу. Соблюдая церковные нужды, новый патриарх будет абсолютно лояльным гражданином своей страны. Он поистине любит свою Родину.

— Решались ли на прошедшем соборе наболевшие вопросы церковной жизни?

— Поместный собор принял важные документы: «Определения», «Послание» и некоторые другие. В них выражено отношение собора к вынесенному на обсуждение народом проекту «Закона СССР о свободе совести и религиозных организациях», к так называемой Украинской православной автокефальной церкви, к положению в Западной Украине в связи с деятельностью католиков восточного обряда, к Русской церкви за границей, по многим внутрицерковным проблемам. Собор совершил также канонизацию протоиерея Иоанна Ильича Сергиева, именуемого Кронштадтским.

(АПН).

Воины-интернационалисты возвращаются на родину

ЛУАНДА. Свыше 150 кубинских воинов-интернационалистов вылетели из Луанды на родину. Тем самым возобновился вывод кубинских войск из Анголы, временно приостановленный ровно месяц назад правительствами двух государств. Этот шаг был предпринят в ответ на серию провокационных нападений оппозиционной группировки УНИТА на кубинских военнослужащих в Анголе. На встрече в Луанде представители Анголы и Кубы приняли решение возобновить процесс вывода, продемонстрировав добрую волю и стремление содействовать урегулированию положения на Юго-Западе Африки.

ТЕАТР · ЦИРК · КИНО · ФИЛАРМОНИЯ

ЧИТИНСКИЙ ОБЛАСТНОЙ ДРАМАТИЧЕСКИЙ ТЕАТР (в помещении театра драмы). ФЕДОТ-СТРЕЛЕЦ. Начало в 12 час., ГОСПОЖА МИНИСТЕРША — в 19 час. 22 июля днем СЫН ПОЛКА, вечером—МОЯ БРЮНЕТКА.

ЦИРК Индийская школа ХАТХА—РАДЖА—ЙОГА, а также «АФРИКАНСКИЕ УДАВЫ» и «МОРСКИЕ КОТИКИ». Начало в 15 и 19 час.

«АВРОРА». Большой зал. КОМЕДИЯ О ЛИСИСТРАТЕ (10, 12, 14, 16, 18, 20, 22—детям смотреть не рекомендуется). **Малый зал.** КАК ПРОВОДЯТ КАНИКУЛЫ БОЛЕК И ЛЕЛЕК (9.30, 13.40). В ГОРОДЕ СОЧИ ТЕМНЫЕ НОЧИ, две серии (11, 15.20, 18, 20.40).

«ЮБИЛЕЙНЫЙ». УЛЫБКА СОЛНЦА (10). Новая кинокомедия МУЖЧИНЫ-ПРОКАЗНИКИ (11.40, 14, 16, 18, 20, 22).

«КОСМОС». Мультфильм КЭТИ (12, 14, 15.30). Киносборник мультфильмов ЗАКОЛДОВАННЫЙ МАЛЬЧИК (10). МАРИЯ, МИРАБЕЛА В ТРАНЗИСТОРИИ (9.30, 11, 13, 14.30). МОЙ МУЖ — ИНОПЛАНЕТЯНИН (21). ЧАСТНЫЙ ДЕТЕКТИВ, ИЛИ ОПЕРАЦИЯ «КООПЕРАЦИЯ» (16, 17, 18, 19, 20.30).

«ВРЕМЯ». ЧАСТУШКА. XX ВЕК (10). СБОРНИК МУЛЬТФИЛЬМОВ ДЛЯ ВЗРОСЛЫХ. МЫ — ЖЕНЩИНЫ (11-20). КРИМИНАЛЬНЫЙ КВАРТЕТ (13). КАБАРЕ, две серии (1., 17.20, 20).

«ОКТЯБРЬ». ВОЗВРАЩЕНИЕ К СВОБОДЕ (15). ОТПЕТЫЕ МОШЕННИКИ (17, 19, 21).

«КОМСОМОЛЕЦ». ЛЕТО В РАКОВИНЕ. 2-я серия (15). БОЛЬШАЯ ПРОГУЛКА, две серии (17). ПРИДИ СНОВА, ДОЖДЬ! две серии (19-30).

«МЕТАЛЛУРГ». ЛЕТО В РАКОВИНЕ. 1-я серия (14.30). ВЕСПРЕДЕЛ (16, 18, 20).

«ЛУЧ». ЗАМУЖЕМ ЗА МАФИЕЙ (13, 17, 19, 21). ЮНОСТЬ БЕМБИ (15).

ПРОГРЕСС». МАЛЫШ И ОЗОРНИКИ (10, 14). ЧАСТНЫЙ ДЕТЕКТИВ, ИЛИ ОПЕРАЦИЯ «КООПЕРАЦИЯ» (11-30, 16, 18, 20, 21-40).

ДК СТРОИТЕЛЕЙ. ОТПЕТЫЕ МОШЕННИКИ (16, 20).

ДК ШАХТЕРОВ. ЧАСТНЫЙ ДЕТЕКТИВ, ИЛИ ОПЕРАЦИЯ «КООПЕРАЦИЯ» (16, 18, 20).

ДК имени 50-летия ОКТЯБРЯ. ДАНДИ ПО ПРОЗВИЩУ «КРОКОДИЛ» (18). КРОКОДИЛ ДАНДИ-II (16, 20).

ДК ПРОИЗВОДСТВЕННОГО ОБЪЕДИНЕНИЯ «АЗОТ». ЗАТЯНУВШАЯСЯ РАСПЛАТА, две серии (16, 19).

ДК КОКСОХИМЗАВОДА. РАЗИНЯ (18, 20).

УВАЖАЕМЫЕ КЕМЕРОВЧАНЕ И ГОСТИ ГОРОДА!

В областном краеведческом музее открылась выставка «СИТЦЕВАЯ РАДУГА» (из фондов Ивановского историко-революционного музея-заповедника и Кемеровского областного музея).

В экспозиции представлены манерные доски, ручные набойки XVIII—XIX веков, платки XIX века, советские ткани 30—70-х годов XX века, комплекты одежды из ивановского ситца.

Выставка работает ежедневно, кроме понедельника и вторника, с 10 до 18 час.

Принимаются коллективные заявки. Справки по телефону 26-33-32.

Адрес: г. Кемерово, Советский проспект, 51.

ВНИМАНИЮ ВОИНОВ-ИНТЕРНАЦИОНАЛИСТОВ И ЧЛЕНОВ СЕМЕЙ ВОЕННОСЛУЖАЩИХ!

В целях дальнейшего улучшения вашего материального положения областной Совет народных депутатов РЕШИЛ 30 июня 1990 года предоставить вам с 1 июля 1990 года бесплатный проезд в пригородных поездах, обслуживаемых Кемеровской железной дорогой, в границах дороги.

Для бесплатного проезда в электропоезде необходимо иметь при себе удостоверение участника войны воинам-интернационалистам и удостоверение члена семей погибших военнослужащих. Число поездок в электропоезде в течение года без ограничения.

Управление Кемеровской железной дороги.

КООПЕРАТИВНЫЕ АВТОТОВАРЫ

ВНИМАНИЮ АВТОЛЮБИТЕЛЕЙ!

ПОСЕТИТЕ СПЕЦИАЛИЗИРОВАННЫЙ КЕМЕРОВСКИЙ МАГАЗИН «АВТОМОБИЛИ» ОБЛСПОРТКУЛЬТТОРГА.

В секцию «КООПЕРАТИВНЫЕ ТОВАРЫ» поступили автотовары: спойлеры «ВАЗ-2108, -09», решетки радиатора «ВАЗ 2108-09», «ГАЗ 24-10», воздухозаборники «ВАЗ 2103-13», защита фар «ВАЗ 2101-13», стекло фары «М-2140», «ВАЗ 2108-09», указатели поворотов «М-412», накладки на бампер «Москвич-412», колодки тормозные передние к автомобилям «МОСКВИЧ», «ЖИГУЛИ», «НИВА», очистители двигателя, шпаклевка, колпаки декоративные к «ВАЗам», присадки «СТИМУЛ», «ЭФФЕКТ», лопасти вентилятора для «МОСКВИЧЕЙ», коммутаторы к автомобилям «ВАЗ-2108-09», «ТАВРИЯ», стекло лобовое к автомобилям «ВАЗ» и «НИВА», бамперы передние для «МОСКВИЧЕЙ-ЛЮКС».

ПРИГЛАШАЕМ ЗА ПОКУПКАМИ!

Адрес магазина «Автомобили»: ул. Проездная, 2а, проезд трамваями № 3, 4 до остановки «Ул. Суворова».

Кемеровоторгреклама.

СОВХОЗ «АНДРЕЕВСКИЙ» КЕМЕРОВСКОГО РАЙОНА

СРОЧНО ПРИГЛАШАЕТ НА РАБОТУ главного бухгалтера (оклад 250 рублей), имеющего опыт работы; бригаду строителей для капитального строительства (оплата сдельно-премиальная).

Телефоны для справок: 127-3-35, 127-3-38.

КЕМЕРОВСКИЙ ОБЛАСТНОЙ ЦЕНТР ПО ТРУДОУСТРОЙСТВУ, ПЕРЕОБУЧЕНИЮ И ПРОФОРИЕНТАЦИИ НАСЕЛЕНИЯ

ПРИГЛАШАЕТ

НА РАБОТУ В РЕМОНТНО-СТРОИТЕЛЬНО-МОНТАЖНОЕ УПРАВЛЕНИЕ № 5 ТРЕСТА «УРАЛСТРОЙРЕММОНТАЖ» электросварщиков (заработная плата 400—600 руб.), слесарей-ремонтников — 350—500 руб., плотников-бетонщиков—350—450 руб., футеровщиков—400—500 руб., маляров — 300—400 руб., каменщиков—350—500 руб., слесаря строительного—350—450 руб., тракториста—350—450 руб., электрика—400—500 руб., инженера по ремонту в проектную группу (оклад 210 руб. плюс КТУ 1,5).

Выплачивается по итогам работы за год тринадцатая заработная плата, предусмотрены КТУ 1,5, выдаются талоны на спецпитание (по 60 и 95 коп. в молоко), спецодежда; пенсия назначается по 1-му списку в 50 лет. Продолжительность очередного отпуска 24 дня, дополнительный отпуск за выслугу лет до 6 дней. Доставка работающих на работу и с работы служебным автобусом. Рабочий день с 8 до 17 час., во вредных цехах—до 16 час. Объекты производств работ находятся на п/о «Азот».

Обращаться: г. Кемерово: ул. Трудовая, 4; проспект Ленинградский, 21а.

НА ПОСТОЯННУЮ РАБОТУ В АРЕНДНО-КОММЕРЧЕСКОЕ ПРЕДПРИЯТИЕ РАЗРЕЗА «ЧЕРНИГОВСКИЙ» — водителя автокрана на «МАЗ» (средняя заработная плата 350—400 руб.), машинистов бульдозера на «ДЭТ-250», «Т-330» (400—450 руб.), водителей на «МАЗ», «СТАР», помощников машинистов экскаваторов, электрогазосварщиков, электрослесарей, слесарей по ремонту оборудования.

Проезд служебным автотранспортом со всех районов г. Кемерово.

Обращаться: г. Кемерово, ул. Трудовая, 4, Телефон 96-2-44 в г. Березовский.

выставки

СИТЦЕВЫЙ БАЛ

В областном краеведческом музее развернута необычная экспозиция из фондов музея ивановского ситца. Этот музей — один из филиалов Ивановского государственного историко-революционного музея

Казалось бы, что можно узнать нового, интересного об обыкновенном ситце? Оказывается, очень многое. На выставке представлены оригинальные, неповторимые народные платья, тематические платки, поражающие тонкостью рисунка, и, конечно же, знаменитые ивановские узорчатые ситцы.

Иным экспонатам более сотни лет. Но нисколько не потускнел рисунок, как в давние времена, радует глаз узор ткани.

...В 1886 году впервые один из создателей Ивановской рисовальной школы фабрикант Бурылин представил на выставке в Нижнем Новгороде свою коллекцию. Главным его увлечением было собрание уникальных образцов ручной и машинной набойки. Сегодня в этой коллекции около пятисот тысяч видов тканей. Некоторые из них представлены на выставке в Кемеровском краеведческом музее. Глядишь на них и отказываешься верить в то, что эти яркие узоры выполнены не вчера, а десятилетия, даже столетие назад. Но есть у ивановских мастеров свои секреты. Об этих секретах тоже повествует сегодняшняя выставка. А платья модельера-художника Л. П. Архиповой, основательницы «театра одежды» в Ивановском музее, — настоящие произведения искусства.

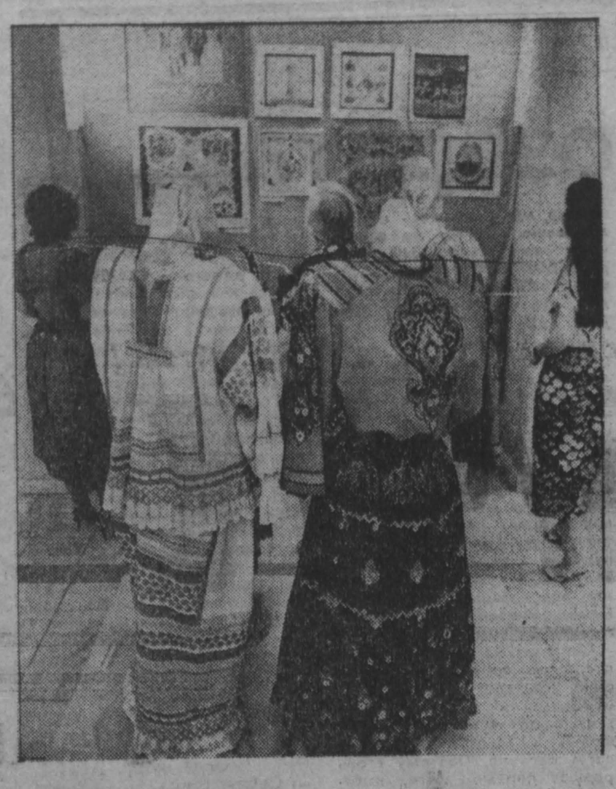

Когда-то в не столь отдаленное время, в пятидесятые — шестидесятые годы, в нашей стране вошли в моду так называемые «ситцевые балы». На эти праздники девушки приходили в платьях из ситца. (Правда, стоит оговориться, что тогда ситцевых тканей в магазинах было множество). И каким праздничным, ярким становился сразу зал клуба или Дворца культуры! Балы эти пользовались заслуженным успехом. Потом про них стали забывать. А нынешняя выставка, которая, кстати, до Кемерова прошла в Новокузнецке, наглядно напомнила о недавней доброй традиции.

Один из залов Кемеровского краеведческого музея напоминает те самые ситцевые балы. Радуга красок, доброе настроение, ведь не случайно издавна ивановские ситцы в народе называют «веселенькими».

Посетители знакомятся с именами старых мастеров-красоваров, с делом их рук. Ивановская экспозиция тактично дополнена экспонатами из фондов Кемеровского музея. Выставка эта говорит о талантливых людях, о хороших российских традициях. Хотелось бы, чтобы ее увидели как можно больше кемеровчан. Вдруг кого-то из культпросветработников, побывавших на выставке, экспозиция эта подтолкнет к мысли о возрождении «ситцевых балов». А что? Даже при нынешнем дефиците тканей, если очень захотеть, можно организовать яркий, запоминающийся праздник. И молодежь сможет убедиться, что не только аляповато раскрашенные кустарями платья и кофточки, но и российские веселенькие ситцы сегодня к лицу сибирским девчатам.

Л. ИЛЬИН.

НА СНИМКАХ: в зале выставки; тематические платки.
Фото А. Блотницкого.

природные явления

СОЛНЕЧНОЕ ЗАТМЕНИЕ

22 июля будет наблюдаться полное солнечное затмение.

Полоса полной фазы затмения начнется в 5 часов 53 минуты московского времени. После чего тень от Луны устремится по земной поверхности вначале по Финляндии и Эстонии, а потом вдоль побережья Северного Ледовитого океана по территории нашей страны вплоть до Чукотки. Лунная тень покинет Землю в 8 часов 12 минут московского времени в акватории Тихого океана.

Тот, кто хоть раз наблюдал полное солнечное затмение, знает, что во время полной фазы картина окружающего мира в корне меняется. В момент, когда Луна полностью закрывает собой диск Солнца, вспыхивает солнечная корона, на небе появляются планеты и яркие звезды, а природа, погруженная в полумрак, как бы замирает. Животные, птицы, насекомые и растения остро воспринимают резкую смену дня на ночь и реагируют на это по-своему. Примерно такую картину наблюдали кузбассовцы в 1981 году, когда проходило полное солнечное затмение на территории нашей области в районе Ленинска-Кузнецкого. Полное затмение Солнца в одной и той же точке земной поверхности наблюдается очень редко, оно повторяется для какого-то пункта примерно один раз в 100—300 лет. Что касается 22 июля, то в Кузбассе будет наблюдаться только частичное солнечное затмение. Начало затмения произойдет в 8 часов 49 минут и закончится в 10 часов 43 минуты по кемеровскому времени. Максимум фазы, когда диск Солнца будет закрыт Луною на 54 процента, в 9 часов 44 минуты.

Для всех, кто заинтересуется этим явлением и надумает провести наблюдения солнечного затмения, напоминаем, что на Солнце смотреть в телескоп, бинокль и в любой оптический прибор без очень плотных фильтров категорически запрещается! Помните: любой неосторожный взгляд на Солнце в телескоп приведет к полной потере зрения.

Лучше всего Солнце наблюдать в телескоп экранированным. В случае, если нет оптики, все фазы затмения можно пронаблюдать невооруженным глазом через фильтр, а если такового нет, то через обычное стекло, предварительно закопченное на небольшом пламени.

Очень интересную картину можно увидеть, если спроектировать тень от листа бумаги на стену или любой плоский вертикальный предмет. В этом случае на стене можно будет увидеть сколько серпиков от Солнца, сколько отверстий будет проделано иглою в листе бумаги. В любых случаях картина хода солнечного затмения будет неповторимой и весьма впечатляющей.

К. МАЦУКОВ,
доцент Кемеровского университета.

шахматный дебют

ЗНАКОМЬТЕСЬ: «КОМПОЗИТОРЫ»

Александр Страшнов приехал в Новокузнецк в 1973 году, Василий Куликов — коренной новокузнечанин. А связывает их любовь к шахматной композиции. Один специализируется на составлении двух- и трехходовых задач, другой — в разряде многоходовых. Александр занимается творчеством два года, Василий — более пяти лет. У каждого уже более 50 сочинений, правда, опубликованы из них немногие.

В настоящее время они приглашены для участия в конкурсе на приз газеты «Комсомолец Магадана», выступят и в юбилейном конкурсе Шнайдера в Волгограде, и в Боровичах Новгородской области — одном из всемирно известных центров шахматной композиции. И хотя А. Страшнов и В. Куликов еще не имеют похвальных и почетных отзывов, а тем более призов, надеюсь, их композиции заинтересуют читателей.

Предлагаем для решения следующие миниатюры.

С. КАРПУНОВ.
г. Новокузнецк.

В. КУЛИКОВ.

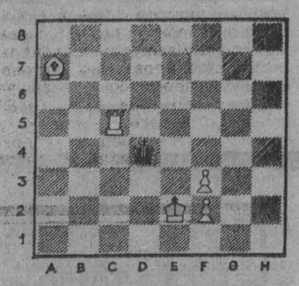

Мат в 4 хода.

А. СТРАШНОВ.

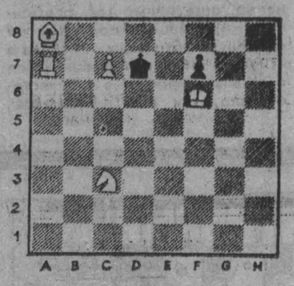

Мат в 2 хода.

хроника

Председатель областной квалификационной комиссии В. Прокопчик постоянно проводит подсчет индивидуальных рейтингов по блицу. Вот как выглядит десятка сильнейших блицеров области на первое июля нынешнего года:

Е. Пигусов — 2480, С. Трофимов — 2480, В. Моисеев — 2445, В. Невоструев — 2425, А. Файзулин — 2400, В. Исупов — 2380, Ю. Фольц — 2360, А. Храмцов — 2360, П. Романов — 2345, А. Смит — 2310.

Т. СЕРГЕЕВ.

новости по Союзу

РОСТОВ-НА-ДОНУ. Уникальное оборудование японской фирмы «Татэйбэ» установлено 17 июля в детском реанимационном центре при ростовской горбольнице № 20. Мощные стерилизаторы стали надежными помощниками врачей при лечении малышей с тяжелыми травмами, ожогами и отравлениями. Эти автоматы — подарок медикам от работников агропромышленного комбината «Аксай», выделивших на покупку более пятнадцати тысяч долларов.

СТАВРОПОЛЬ. К засыпке в счет второго миллиона тонн зерна в закрома государства приступили колхозы и совхозы Ставрополья. Характерно, что чуть ли не вся главная зерновая культура края — пшеница — реализуется сильными и ценными сортами, отличающимися повышенным хлебопекарным качеством.

ШЕСТОЙ ВЫПУСК

Справочная таблица

тиража выигрышей по денежно-вещевой лотерее РСФСР 1990 года шестого выпуска, состоявшегося 13—14 июля 1990 года в городе Новосибирске

В тираже на 39 разрядов разыграно 5.382 вещевых и 2.849.418 денежных выигрышей на общую сумму 7.020.000 рублей. Тираж выигрышей проведен на один разряд лотереи. Все выигрыши, указанные в таблице, выдаются по лотерейным билетам соответствующих серий и номеров, имеющихся в 39 разрядах.

Так, например, в таблице указано, что автомобиль «Жигули» ВАЗ-21063 выиграл билет № 197 серии № 025170. Это означает, что указанный выигрыш выпал на билеты с такой же нумерацией во всех разрядах. В таком же порядке разыграны и другие вещевые и денежные выигрыши.

ВЫИГРЫШИ ВЫПАЛИ НА СЛЕДУЮЩИЕ НОМЕРА СЕРИЙ И НОМЕРА ЛОТЕРЕЙНЫХ БИЛЕТОВ:

№№ серий	№№ билетов	Наименование вещевого или размер денежного выигрыша	Денежная стоимость вещевого выигрыша
025001	100*)	Часы наручные жен.	21
025003	051*)	Видеомаг. «Электроника ВМ-12»	1200
025007	029*)	500 рублей	—
025018	071*)	75 рублей	—
025050	007*)	Электропылесос «Циклон-М»	56
025064	111*)	200 рублей	—
025122	140*)	Швейная машина 142М-22-1	252
025130	030*)	200 рублей	—
025147	158*)	50 рублей	—
025151	058*)	75 рублей	—
025152	093*)	100 рублей	—
025168	146*)	Мотоцикл «Урал» ИМЗ-8-103-10 с коляской	1873
025170	197*)	Автомобиль «Жигули» ВАЗ-21063	9000
025190	087*)	250 рублей	—
025195	166*)	250 рублей	—
025199	015*)	Электродрель	70
025202	171*)	Телевизор	300
025205	133*)	75 рублей	—
025214	052*)	500 рублей	—
025221	056*)	75 рублей	—
025223	026*)	Набор косметический «Елена»	15
025236	070*)	Самовар электрическ.	52
025248	046*)	50 рублей	—
025258	089*)	50 рублей	—
025264	041*)	Изделие из хрусталя	60
025270	040*)	Электрофен «Микма»	35
025275	142*)	Сто лотерейных билетов	30
025276	1—200	5 рублей	—
025282	065*)	Холодильник «Ока» двухкамерный	580
025292	176*)	Часы наручные женские «Электроника»	21
025311	042*)	Электродрель	70
025315	113*)	50 рублей	—
025319	045*)	Сервиз чайный	100
025336	064*)	250 рублей	—
025368	002*)	Микрокалькулятор МК-37	50
025379	148*)	75 рублей	—
025392	169*)	75 рублей	—
025429	172*)	200 рублей	—
025448	092*)	200 рублей	—
025495	1—200	10 рублей	—
025512	193*)	Часы «Чайка» жен.	36—50
025515	097*)	250 рублей	—
025526	044*)	Радиоприемник «Россия-303»	59—60
025561	1—200	5 рублей	—
025565	129*)	200 рублей	—
025587	139*)	50 рублей	—
025612	006*)	75 рублей	—
025629	177*)	250 рублей	—
025632	1—200	10 рублей	—
025637	120*)	Термос	16—50
025646	092*)	Самовар электрическ.	52
025651	157*)	Часы наруч. «Полет»	42
025666	155*)	200 рублей	—
025676	038*)	Часы наруч. «Полет»	42
025688	133*)	500 рублей	—
025732	127*)	250 рублей	—
025736	044*)	250 рублей	—
025768	158*)	250 рублей	—
025816	1—200	5 рублей	—
025822	189*)	100 рублей	—
025839	046*)	75 рублей	—
025846	012*)	250 рублей	—
025852	063*)	Швейная машина ручная 2М-34	62
025853	047*)	75 рублей	—
025894	033*)	Часы наручные муж.	21
025916	130*)	75 рублей	—
025921	018*)	Диапроектор	40
025930	075*)	Микрокалькулятор МК-37	50
025941	1—200	10 рублей	—
025943	055*)	100 рублей	—
025958	061*)	Микрокалькулятор МК-60	45
025959	105*)	Набор садовода-любителя	12—50
025970	1—200	5 рублей	—
025977	074*)	Электромиксер	35
025988	038*)	200 рублей	—
025998	107*)	Микрокалькулятор МК-60	45
025999	061*)	Платок павлово-посадский	35
026011	1—200	5 рублей	—
026017	130*)	200 рублей	—
026018	031*)	Телевизор черно-белого изображения	300
026038	106*)	Сто лотерейных билетов	30
026059	045*)	100 рублей	—
026064	170*)	100 рублей	—
026072	155*)	250 рублей	—
026098	181*)	Велосипед дорожный со складной рамой	100
026119	138*)	Набор садовода-любителя	12—50
026123	108*)	100 рублей	—
026126	036*)	50 рублей	—
026158	015*)	75 рублей	—
026161	107*)	75 рублей	—
026174	174*)	100 рублей	—
026198	050*)	50 рублей	—
026200	038*)	250 рублей	—
026206	156*)	250 рублей	—
026211	176*)	75 рублей	—
026216	113*)	Телевизор цветного изображения	755
026229	140*)	Микрокалькулятор МК-60	45
026236	080*)	250 рублей	—
026246	114*)	Телевизор цветного изображения	755
026266	107*)	250 рублей	—
026283	123*)	Сто лотерейных билетов	30
026290	142*)	75 рублей	—
026301	112*)	Пианино	690
026324	196*)	250 рублей	—
026332	129*)	75 рублей	—
026339	143*)	200 рублей	—
026428	076*)	50 рублей	—
026430	194*)	Часы наручные муж.	21
026434	031*)	200 рублей	—
026435	197*)	100 рублей	—
026457	045*)	Часы «Чайка» жен.	36—50
026465	1—200	5 рублей	—
026517	081*)	250 рублей	—
026525	1—200	5 рублей	—
026552	111*)	50 рублей	—
026607	012*)	200 рублей	—
026615	196*)	Набор кастрюль	16—50
026621	074*)	200 рублей	—
026656	124*)	Часы «Чайка» жен.	36—50
026687	087*)	250 рублей	—
026696	190*)	Электромясорубка	42
026703	002*)	250 рублей	—
026704	090*)	75 рублей	—
026708	015*)	Фотоаппарат «Зенит-ЕТМ»	135
026725	109*)	Самовар электрическ.	52
026779	142*)	Микрокалькулятор МК-37	50
026794	089*)	Набор кастрюль	16—50
026805	188*)	Радиоприемник «Олимпик-402»	36—60
026837	1—200	10 рублей	—
026847	151*)	Холодильник «ЗИЛ»	410
026884	089*)	Ковер фабричной работы размером 1,4×2 м	266
026897	046*)	100 рублей	—
026908	025*)	Самовар электрическ.	52
026919	092*)	100 рублей	—
026920	005*)	250 рублей	—
026924	172*)	Самовар электрическ.	52
026925	008*)	75 рублей	—
026935	067*)	Электромиксер	35
026937	131*)	250 рублей	—
026992	196*)	Набор садовода-любителя	12—50
027007	081*)	Сто лотерейных билетов	30
027026	194*)	100 рублей	—
027039	100*)	Сервиз чайный	100
027046	117*)	Мотоцикл «ИЖ-Юпитер-5-01»	1420
027054	164*)	250 рублей	—
027055	025*)	Телевизор цветного изображения	755
027057	093*)	Стиральная машина «Эврика-86»	230
027059	167*)	Сто лотерейных билетов	30
027068	074*)	75 рублей	—
027075	196*)	500 рублей	—
027077	127*)	200 рублей	—
027089	114*)	500 рублей	—
027092	053*)	Изделие из хрусталя	60
027099	048*)	Электромиксер	35
027102	1—200	5 рублей	—
027112	134*)	200 рублей	—
027117	174*)	Телевизор черно-белого изображения	300
027158	171*)	Ковер фабричной работы размером 1,4×2 м	266
027160	055*)	100 рублей	—
027189	184*)	100 рублей	—
027190	168*)	250 рублей	—
027199	104*)	200 рублей	—
027212	019*)	100 рублей	—
027218	119*)	200 рублей	—
027221	043*)	75 рублей	—
027247	028*)	Гитара	23
027254	055*)	200 рублей	—
027255	104*)	50 рублей	—
027256	099*)	Морозильник «Бирюса»	240
027270	189*)	Стереомагнитофон приставка «Яуза-221»	420
027286	117*)	Микрокалькулятор МК-60	45
027301	142*)	250 рублей	—
027358	104*)	200 рублей	—
027359	195*)	Набор садовода-любителя	12—50
027367	1—200	5 рублей	—
027371	140*)	50 рублей	—
027401	089*)	100 рублей	—
027411	031*)	50 рублей	—
027446	064*)	Сто лотерейных билетов	30
027454	030*)	75 рублей	—
027460	120*)	Часы наручные муж.	21
027469	096*)	Часы наручные жен.	21
027483	1—200	10 рублей	—
027493	010*)	Самовар электрическ.	52
027498	1—200	5 рублей	—
027508	161*)	200 рублей	—
027516	165*)	100 рублей	—
027517	056*)	Сервиз столовый	120
027548	003*)	100 рублей	—
027559	109*)	100 рублей	—
027567	032*)	250 рублей	—
027585	110*)	Часы наруч. «Полет»	42
027597	098*)	Электродрель	70
027624	097*)	200 рублей	—
027631	087*)	100 рублей	—
027632	193*)	100 рублей	—
027653	011*)	250 рублей	—
027688	191*)	Часы наручные жен.	21
027690	194*)	Велосипед дорожный со складной рамой	100
027701	103*)	Электродрель	70
027707	055*)	75 рублей	—
027715	1—200	5 рублей	—
027749	093*)	75 рублей	—
027766	041*)	Сто лотерейных билетов	30
027777	168*)	75 рублей	—
027798	071*)	250 рублей	—
027810	114*)	200 рублей	—
027828	128*)	250 рублей	—
027830	132*)	100 рублей	—
027832	061*)	75 рублей	—
027847	199*)	Ковер фабричной работы размером 2×3 м	570
027862	196*)	Электропылесос «Циклон-М»	56
027864	1—200	10 рублей	—
027865	066*)	200 рублей	—
027869	112*)	250 рублей	—
027874	027*)	Ковер фабричной работы размером 2×3 м	570
027892	072*)	250 рублей	—
027911	179*)	Сто лотерейных билетов	30
027917	039*)	500 рублей	—
027940	160*)	Сервиз чайный	100
027957	199*)	Радиоприемник «Россия-303»	59—60
027979	048*)	250 рублей	—
027981	079*)	50 рублей	—
028028	111*)	75 рублей	—
028043	176*)	200 рублей	—
028045	033*)	75 рублей	—
028052	140*)	Сто лотерейных билетов	30
028062	143*)	100 рублей	—
028063	158*)	Стиральная машина «Чайка-3»	145
028075	182*)	Часы «Чайка» жен.	36—50
028082	040*)	Ювелирное изделие из золота	300
028098	004*)	75 рублей	—
028114	111*)	Автомобиль «Москвич-412»	7300
028118	133*)	Гитара	23
028119	200*)	50 рублей	—
028164	157*)	200 рублей	—
028177	013*)	Телевизор цветного изображения	755
028180	100*)	200 рублей	—
028188	126*)	Сто лотерейных билетов	30
028190	165*)	Изделие из хрусталя	60
028195	178*)	200 рублей	—
028206	182*)	Часы «Маяк» с кукушкой	27
028222	174*)	200 рублей	—
028229	138*)	200 рублей	—
028236	117*)	50 рублей	—
028252	194*)	Стир. маш. «Фея»	60
028256	164*)	Стир. маш. «Фея»	60
028284	136*)	Радиоприемник «Вега-341»	32—60
028308	057*)	100 рублей	—
028349	046*)	Электродрель	70
028367	196*)	75 рублей	—
028372	020*)	250 рублей	—
028379	047*)	200 рублей	—
028397	1—200	5 рублей	—
028416	050*)	Микрокалькулятор МК-37	50
028434	1—200	5 рублей	—
028441	076*)	200 рублей	—
028443	082*)	500 рублей	—
028450	161*)	75 рублей	—
028457	154*)	Гитара	23
028471	1—200	5 рублей	—
028488	163*)	Гитара	23
028507	082*)	75 рублей	—
028512	189*)	Набор слесарных инструментов	77
028514	1—200	5 рублей	—
028524	075*)	Часы «Чайка» жен.	36—50
028570	031*)	200 рублей	—
028572	1—200	10 рублей	—
028573	086*)	Радиоприемник «Олимпик-402»	36—60
028576	1—200	5 рублей	—
028578	1—200	5 рублей	—
028601	128*)	75 рублей	—
028610	196*)	250 рублей	—
028612	016*)	250 рублей	—
028617	105*)	Часы наручные женские «Электроника»	21
028633	119*)	200 рублей	—
028634	016*)	500 рублей	—
028662	090*)	200 рублей	—
028671	1—200	5 рублей	—
028673	183*)	100 рублей	—
028682	1—200	10 рублей	—
028689	105*)	500 рублей	—
028709	140*)	75 рублей	—
028717	027*)	50 рублей	—
028749	119*)	Термос	16—50
028763	1—200	10 рублей	—
028765	026*)	Изделие из хрусталя	60
028784	135*)	75 рублей	—
028807	149*)	75 рублей	—
028834	073*)	100 рублей	—
028844	014*)	75 рублей	—
028848	112*)	250 рублей	—
028851	069*)	100 рублей	—
028863	117*)	250 рублей	—
028871	038*)	Часы с кукушкой	27
028885	051*)	Набор слесарных инструментов	77
028912	1—200	10 рублей	—
028919	199*)	250 рублей	—
028921	1—200	5 рублей	—
028923	076*)	200 рублей	—
028931	164*)	75 рублей	—
028936	049*)	200 рублей	—
028941	090*)	Стиральная машина «Чайка-3»	145
028949	035*)	Самовар электрическ.	52
028959	1—200	5 рублей	—
028987	193*)	200 рублей	—
029027	036*)	Набор садовода-любителя	12—50
029028	030*)	Изделие из хрусталя	60
029038	130*)	75 рублей	—
029111	179*)	Весы напольные	25
029112	124*)	100 рублей	—
029113	014*)	200 рублей	—
029115	003*)	75 рублей	—
029143	121*)	250 рублей	—
029147	107*)	100 рублей	—
029167	043*)	Часы наруч. «Полет»	42
029180	104*)	Телевизор цветного изображения	755
029183	069*)	200 рублей	—
029194	043*)	500 рублей	—
029214	173*)	200 рублей	—
029255	157*)	100 рублей	—
029279	032*)	200 рублей	—
029282	110*)	200 рублей	—
029296	124*)	200 рублей	—
029328	004*)	50 рублей	—
029346	184*)	75 рублей	—
029384	090*)	200 рублей	—
029389	113*)	Микрокалькулятор МК-37	50
029422	079*)	100 рублей	—
029469	165*)	75 рублей	—
029491	188*)	Часы наручные мужские «Электроника»	21
029507	046*)	Гитара	23
029526	111*)	50 рублей	—
029529	198*)	Часы «Маяк» с кукушкой	27
029561	116*)	100 рублей	—
029575	171*)	100 рублей	—
029582	100*)	50 рублей	—
029592	170*)	200 рублей	—
029605	028*)	250 рублей	—
029618	038*)	Весы напольные	25
029633	167*)	250 рублей	—
029636	039*)	250 рублей	—
029650	080*)	Микрокалькулятор МК-60	45
029653	019*)	Холодильник «ЗИЛ»	410
029658	003*)	50 рублей	—
029681	1—200	5 рублей	—
029694	098*)	Электродрель	70
029697	020*)	200 рублей	—
029709	030*)	Велосипед дорожный со складной рамой	100
029722	1—200	5 рублей	—
029757	031*)	200 рублей	—
029768	092*)	Магнитофон «ИЖ-303с»	285
029780	056*)	Самовар электрическ.	52
029827	142*)	200 рублей	—
029836	196*)	Велосипед дорожный со складной рамой	100
029870	031*)	100 рублей	—
029895	067*)	200 рублей	—
029899	082*)	200 рублей	—
029902	1—200	5 рублей	—
029904	1—200	5 рублей	—
029911	112*)	Электродрель	70
029912	037*)	Стиральная машина «Эврика-86»	230
029937	034*)	100 рублей	—
029943	196*)	200 рублей	—
029965	078*)	Видеомаг. «Электроника ВМ-12»	1200
029968	123*)	Изделие из хрусталя	60

*) На остальные 199 номеров лотерейных билетов этой серии выпали выигрыши по 1 рублю. Если в колонке «№№ билетов» указано 1—200, это означает, что на все 200 номеров билетов этой серии выпали одинаковые выигрыши.

ТВ и Р

21 июля

I ПРОГРАММА
Передачи ЦТ.

8.30 «120 минут».
8.35 Праздник народной песни. Выступает ансамбль «Бесняночка» ДК «Салют».
9.05 «Мама, папа и я».
9.35 Живи земля!
10.35 «Партнер». Коммерческий вестник.
11.05 «Веснушчатое лето». Литовский телефильм.
12.25 «Бурда моден» предлагает.
12.55 Победители.
13.55 Мультфильмы.
14.20 Играет Н. Латинский (скрипка).
14.50 Прогресс. Информация. Реклама.
15.20 Диалог ведет Останкино. Каким быть телевидению.
16.20 «Модест из рода Мусоргских». Фильм-концерт.
17.30 Политические диалоги.
18.30 «Посвящение». Премьера документального телефильма.
18.45 Международная панорама.
19.30 Фильмы Н. Губенко. «Запретная зона».
21.00 Время.
21.30 «Счастливый случай». Семейная телевикторина.
22.40 «Программа «А». Новости популярной музыки.
01.10—01.35 Телеслужба новостей.

II ПРОГРАММА
Передачи ЦТ.

8.00 Утренняя гимнастика.
8.15 Мультфильм.
8.35 «Фламинго». Премьера научно-популярного фильма.
8.50 «Семеро солдатиков». Художественный фильм с субтитрами.
10.00 Мультфильм.
10.20 «Жизнь и смерть гражданина Чепижко». Премьера документального телефильма.
11.00 Русская речь.
11.30 «Коллаж» (реклама, информация, объявления).
11.35 Видеоканал «Советская Россия».
14.00 Игры доброй воли. Спортивная гимнастика: плавание.
17.25 «Вечера на хуторе близ Диканьки». Экранизация произведения Н. В. Гоголя.
19.00 Игры доброй воли. Волейбол. Женщины. Сборная США — сборная СССР.
20.00 Спокойной ночи, малыши!
20.15 «Услышать музыку». Премьера документального фильма.
20.45 «Запомни песню».
21.00 Время.
21.30 «Сказки бабушки Соломонии». Документальный телефильм.
21.55 Игры доброй воли. Марафон. Мужчины.
00.20 Ночной сеанс. «Лимонный торт». «Покоритель гор». «Три жениха». Короткометражные художественные телефильмы.
01.15—02.40 «Певец». Художественный телефильм.

22 июля

6.58, 7.58 Погода. 8.25 Программа передач. Погода. 8.28 Обзор газеты «Кузбасс». 8.33 «Политический курьер». «Информационная программа пресс-центра обкома КПСС. 8.43 Погода. 12.15 «Почтовый ящик». Рекламное приложение.

телетайп ТАСС

ГРОДНО. Полиэтиленовые отходы стали отличным сырьем для нового местного завода «Белвторполимер». Из них здесь получают пленку для теплиц тару, синтетические и другие изделия. Мощность нового экологически чистого предприятия пока 2,5 тысячи тонн изделий в год, но вскоре она удвоится.

БРЯНСК. Опытный образец карманного гамма-дозиметра прошел испытания в объединении «Кремний». Он позволяет выявить малоинтенсивное гамма-излучение и определить его величину. Прибор оснащен звуковым и световым индикаторами, компактен, прост в обращении и в несколько раз дешевле других дозиметров отечественного производства.

погода

21 июля по области днем будет переменная облачность, небольшие местами умеренные кратковременные дожди, грозы. Ветер переменный, 5—10 метров в секунду. Температура 24—29 местами до 33 градусов тепла. Давление будет слабо падать, влажность существенно не изменится.

Редактор
А. В. ТРУТНЕВ.

АДРЕС РЕДАКЦИИ:
650630, г. Кемерово, проспект Октябрьский, 28.
Справки по редакции 52-32-74.
Справки по письмам 52-03-22.
Телефоны: приемной редакции — 52-32-74 заместителей редактора — 52-36-45, 52-52-66, ответственного секретаря — 52-33-59 отделов: общественно-политической жизни — 52-55-47, 52-66-22, 52-64-88, 52-58-45, 52-59-65, социально-экономического развития — 52-35-60, 52-38-23, 52-51-23, 52-50-45, 52-46-22, 52-65-47, аграрного — 52-37-33, 52-49-78, 52-42-01, народных депутатов — 52-62-33, 52-63-22, культуры — 52-54-23, информации и спорта — 52-47-45, 52-06-01, 52-45-29, 52-48-65, иллюстрации — 52-14-12, писем — 52-53-23, общественной приемной — 52-12-10, объявлений — 52-69-33, Директор издательства — 52-79-10, бухгалтерия — 52-70-10.
Собственные корреспонденты: в Белове — 2-22-36, Мариинске — 2-31-20, Ленинске-Кузнецком — 2-56-21, Новокузнецке — 45-97-84, Междуреченске — 2-82-12.
Газета выходит 300 раз в году, ежедневно кроме понедельника. Тираж 260 тыс. экз. Объем 2 п. л. Печать высокая.

ИНДЕКС 51901

1. 2. 3. 4. 5. 6.
ОП 01371. Заказ № 166.