Орган Кемеровского обкома КПСС и областного Совета народных депутатов

Пролетарии всех стран, соединяйтесь!

КУЗБАСС

Газета выходит с 7 января 1922 года.

132 (20062).

ВОСКРЕСЕНЬЕ, 10 ИЮНЯ 1990 г.

Цена 3 коп.

ВОСКРЕСНЫЙ ВЫПУСК

● Панорама новостей. — 2 стр.

● Размышления экономиста. — 5 стр.

● Композитор зенитного полка. — 6 стр.

● Сам себе мастер. — 8 стр.

сегодня — День работников легкой промышленности

Продукция комбината шелковых тканей пользуется большим спросом не только в нашей области, но и за ее пределами. Сегодня у комбината по стране насчитывается 300 потребителей. Основу рабочей силы здесь составляют женщины, их 80 процентов.

Свой праздник, День работников легкой промышленности, комбинат встречает достойно. Сверх плана выпущено 259 тысяч погонных метров суровых тканей.

НА СНИМКЕ: с первых дней пуска комбината работают ткачихи Альбина Михайловна Лайман, Капитолина Иосифовна Веретенкина, а Лидия Михайловна Карабанова более пятнадцати лет.

г. Кемерово.

Фото В. Грызыхина.

официальный отдел

Решение облисполкома

о внесении изменений в решение облисполкома от 28.05.90 г. № 192 «О введении нормирования на продовольственные и непродовольственные товары».

В связи с принятыми мерами по завозу товаров в торговую сеть, снижением ажиотажного спроса на продовольственные и непродовольственные товары, а также неправильным толкованием отдельными райгорисполкомами продажи товаров только проживающим на их территориях, исполком областного Совета народных депутатов решил:

1. Рекомендовать исполкомам районных и городских Советов народных депутатов: ввести талонную систему продажи отдельных продовольственных товаров повышенного спроса; осуществлять ежедневную продажу продовольственных и непродовольственных товаров, исходя из имеющихся ресурсов.

2. Считать утратившим силу пункт 1 решения облисполкома от 28.05.90 г. № 192 в части продажи по паспортам и справкам с 11 июня 1990 года.

фоторепортаж

НОВАЯ УЛИЦА

Эдуард Алексеевич Козлов — директор птицефабрики «Камышинская», кандидат ветеринарных наук, заслуженный работник сельского хозяйства РСФСР. В руках у него необычный документ — акция. Такую может приобрести любой работник птицефабрики. И он тотчас станет как бы совладельцем акционерного предприятия, открытого «Камышинской» совместно с госплемсовхозом «Октябрьский». Направление предприятия — звероводство, точнее, разведение норки и хонурика — зверьков, известных своим ценным мехом. Часть (и немалую) прибыли получат по праву владельцы акций, 25 процентов которых принадлежат птицефабрике.

Однако прибыли акционерного предприятия — дело пусть близкого, но все-таки будущего. А люди должны жить лучше уже сегодня. О том, как этого добиваются на «Камышинской», рассказывается в репортаже «Новая улица» (монологи директора с комментариями корреспондента), опубликованном сегодня на 4—5-й стр.

первый Съезд народных депутатов России

ТЕНДЕНЦИЯ К КОНСОЛИДАЦИИ

У телефона народный депутат РСФСР, генеральный директор объединения «Юргинский машиностроительный завод» В. Н. Есаулов.

— Владимир Николаевич, на Съезде сложилась беспрецедентная ситуация: значительная часть депутатов требует увеличить численный состав Верховного Совета Республики. Ваша точка зрения на это.

— Я за то, чтобы парламентом стал Съезд. Кстати, за это предложение проголосовало большинство депутатов. Однако на другой день депутаты от автономных образований заявили протест. По их мнению, в парламенте будут доминировать представители русской национальности, а народы России останутся в невыигрышном меньшинстве. Кроме того, потребовалось бы внести соответствующее изменение в Конституцию РСФСР. В общем, этот вариант не прошел. Борис Николаевич Ельцин пришел к компромиссному решению: 163 депутата в Верховный Совет Республики и столько же — в Совет Национальностей. Почему 163? Здесь мы «плясали» от числа депутатов, которые могут быть избраны в палату Национальностей.

— Кто из депутатов-кузбассовцев предложен для работы в Российском парламенте?

— Изъявили такое желание десять человек. Мы всех выслушали, обсудили и тайным голосованием оставили троих — Денисенко, Збронжко и Герольда. Возможно, квота парламентариев будет увеличена, тогда предложим еще одного депутата. В Совет Национальностей от нас могут пройти Тулеев или Кислюк.

— Предстоит избрание правительства России. Какие контуры здесь просматриваются?

— Группа промышленников, в которую вхожу и я, встречалась с Ельциным. Разговор, в частности, шел о кандидатурах на пост Предсовмина. Наметились четыре кандидата: Власов, Бочаров и два заместителя Рыжкова — Силаев и Воронин.

— И кто наиболее реальный претендент?

— Борис Николаевич определенно за Бочарова. Бочаров человек, несомненно, инициативный. В конце января 1990 года на базе Бутовского комбината строительных материалов в Подмосковье, где он был директором, создан концерн «Бутэк», и Бочаров стал его президентом. Но я все же предпочтение отдал бы Воронину. Он вдоль и поперек изъездил всю Россию, знает все ее проблемы.

— На Съезде идет резкая критика союзного правительства...

— Ну и что? На здоровье! А сами-то мы что сделали? Легко лаять на ушедший поезд. Надо не рыжих искать, а предлагать выход. Из всех выступлений на Съезде только Тулеев да еще четыре-пять депутатов говорили конкретно о выходе из кризиса. Большинство же отделывается критикой.

Правда, разногласий сейчас меньше, явно наметилась тенденция к консолидации. Следующие решения будут приниматься более мобильно. Сейчас мы теряем время на мелочах.

— Владимир Николаевич, там, в Москве, вы не чувствуете себя оторванным от Кузбасса?

— Внимательно следим за всем происходящим в стране и в родном Кузбассе. Кемеровская депутация на днях встречалась с Ельциным. Разговор шел о злободневных проблемах — аварии на шахте имени Димитрова, забастовочном движении. Тулеев, кстати, будет выступать по этому поводу на Съезде. Ельцину необходимо выступить по телевидению, призвать россиян к спокойствию, не бастовать, потерпеть, пережить этот переходный период. А мы надеемся, что нам удастся поправить положение с продовольствием.

Беседу вел
В. ПИРОЖНИКОВ.

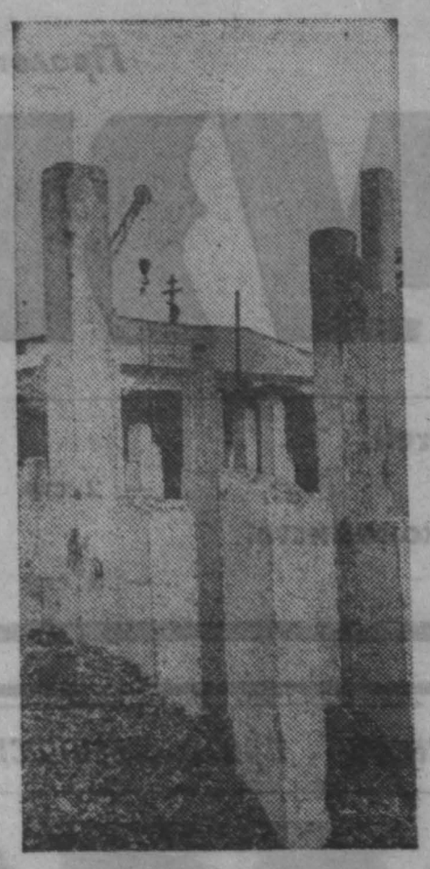

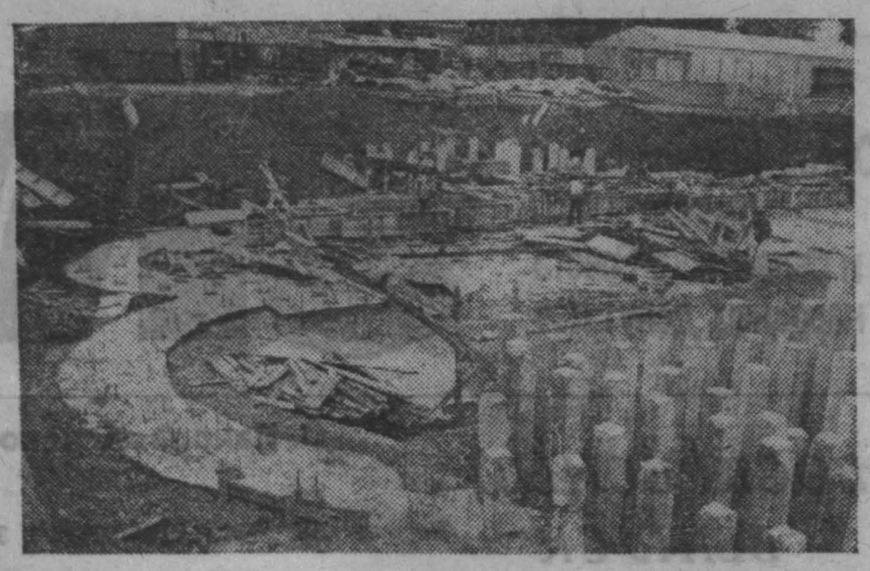

фотоинформация

Строится собор

В городе Кемерово на месте старого рынка идет строительство собора, который будет носить название Никольский.

На стройплощадке идет забивка свай и подготовка фундамента. Эти работы выполняет СУМ-3 «Кемеровоспецстроя».

Фото **С. Перова.**

г. Кемерово.

съезд угольщиков страны

РАБОТА ПРЕДСТОИТ ЖАРКАЯ

Вчера 110 кузбасских горняков вылетели в Донецк, где в понедельник, 11 июня, открывается съезд угольщиков страны. Перед отъездом я попросил заместителя председателя совета рабочих комитетов Кузбасса Ю. Л. Рудольфа рассказать, что побудило горняков страны собраться на такой съезд.

— Все началось со съезда профсоюза рабочих угольной промышленности, который проходил нынче в Москве. Хотя профсоюз и именуется «рабочим», на съезде рабочих было раз, два и обчелся. В основном на нем были представлены руководители теркомов да аппаратные работники. И проходил съезд в старом русле застойных времен.

Идея создания независимых профсоюзов, как говорится, тогда уже витала в воздухе. Нам нужен профсоюз, который защищал бы рабочих, а не интересы Минуглепрома. Инициаторами организации форума, на котором горняки смогли бы обсудить свои наболевшие проблемы и создать независимый профсоюз, стали донецкие шахтеры. Идею поддержали кузбассовцы и горняки других регионов страны. В оргкомитете от кузбассовцев работает А. Мальхин из Новокузнецка. Есть там и представители Воркуты и Караганды.

Удивляет позиция высшего руководства отраслью. На нас пытаются надавить, заставить отказаться мыслить и действовать самостоятельно. И невдомек тому же министру Щадову, что это вызывает у шахтеров обратный эффект.

— А как складывается ситуация в Донецке?

— Там тоже были попытки сорвать наш съезд — не дать помещение для заседаний, заблокировать гостиницы. Но это уже позади. Около пятисот делегатов начнут завтра работу. Кроме работников средств массовой информации, на нем также будут представители разных трудовых профессий. Что ж, пусть посмотрят, может, кое-что полезное возьмут и для себя.

— Вопрос о создании независимых профсоюзов — единственный?

— Нет, будут и другие. Например, вопрос о рабочем движении. Не секрет, что в нем немало разноголосицы, нет единства. Особенно это относится к Донбассу. Там чуть ли не каждый город претендует на монопольное право владения истиной. Даже наш съезд поначалу пытались представить только рабочими, занятыми на подземных работах. Но ведь это абсурд! Сегодня шахтер трудится под землей, а завтра случись с ним что — и он на поверхности. Выходит, он уже не член профсоюза?

В общем, работа предстоит жаркая.

В. КЕРЖЕНЦЕВ.

Тяжела ль корзинка с рынка?

Продажа и цены сельскохозяйственных продуктов на городских рынках в Кемерове, Новокузнецке, Прокопьевске, Белове.

	Продано в январе—мае в процентах к 1989 г.	Средние цены (в рублях и коп. за кг) 1989 г.	1990 г.	Государственные розничные цены на 22 мая
Картофель	159	0,70	0,56	0,12
Капуста квашеная	106	1,03	1,38	—
Лук зеленый	в 3,7 раза	1,67	2,93	0,70
Морковь	88	1,02	1,36	0,25
Огурцы свежие	80	4,60	7,45	2,20
Помидоры свежие	в 2 раза	9,25	11,63	—
Говядина	104	5,39	6,04	1,90
Баранина	213	5,41	5,86	1,90
Свинина	105	4,41	4,86	2,05
Куры	в 10 раз	7,00	5,20	3,40
Мед	100	9,73	9,96	4,00

На колхозных рынках названных городов за январь—май продано сельскохозяйственных продуктов на 11,5 млн. рублей, что выше на 25 процентов этого периода прошлого года.

Увеличение оборота произошло в Кемерове (33 процента), Новокузнецке (29 процентов), Прокопьевске (в два раза), Белове (34 процента). В сравнении с прошлым месяцем в мае цены на рынках в основном остались стабильными.

Областное управление статистики.

новость

ЛЮДИ К ЛЮДЯМ

С 30 мая по 3 июня в Новокузнецке находилась делегация специалистов и бизнесменов США, Канады и Австралии. Их направила в СССР неправительственная общественная организация «Пипл ту пипл интерэшнл», а принимало на первом этапе объединение «Запсибгеология».

В составе делегации — геологи, горные инженеры, директора, президенты разных фирм и компаний, занимающихся добычей, первичной подготовкой и переработкой руд, необходимыми исследованиями в этой области. Группу из 30 человек возглавляет профессор высшей горной школы штата Колорадо У. Мюллер, член Академии наук США.

Гости познакомились с историей и сегодняшними делами и заботами геологического объединения, Кузнецкого и Западно-Сибирского металлургических комбинатов. Побывали в нескольких цехах металлургического цикла от производства агломерата до складов готовой продукции. Встречались с десятками людей — руководителями служб, операторами прокатных станов, рабочими. Задавали сотни вопросов и сугубо производственных, и касающихся социальной сферы. Отвечали на многочисленные вопросы новокузнечан. Деловая часть посещения Кузнецкой земли завершилась поездкой на угольный разрез «Сибиргинский».

У сопровождающих членов делегации была своя программа: поездки по городу и его окрестностям, встречи с учителями, воспитателями детских садов, детьми. Гости (а это были домашние хозяйки, попечительница частной школы, директор фирмы) интересовались, чем увлекается наша детвора, как и чему ее учат, как живут наши люди.

Гости активно рекламировали продукцию своих фирм — изделия и технологии, живо интересовались, что можно приобрести взамен. И хотя ни одного контракта не подписано, прощаясь, говорили, что очень довольны поездкой к нам. В общем, старая как мир истина: лучше один раз увидеть, чем сто раз услышать.

20—24 июня этого года ожидается приезд еще одной делегации специалистов из США.

Ю. НАДЛЕР.

г. Новокузнецк.

строки из писем

Золотая свадьба

Полвека прожили вместе мои родители — Дмитрий Алексеевич и Матрена Прокопьевна Шадрины. 14 июня у них будет золотая свадьба.

Папа (осенью ему исполнится 80 лет) — ветеран войны, заслуженный учитель РСФСР.

Мама (осенью она отметит 70-летие) — ветеран труда, проработала в школе более 30 лет.

Они воспитали трех детей, у них шесть внуков.

Г. ЯКУНИНА,

г. Кемерово.

Уважаемые товарищи!

Считанные дни отделяют нас от открытия XXVIII съезда Коммунистической партии Советского Союза. Если у вас есть наказы, предложения к съезду, звоните, пожалуйста, в любое время в обком КПСС по телефону 26-41-54.

из почты редакции

О ЧЕМ, ОТЦЫ, ГРУСТИМ?

«Михаил Сергеевич, гайки надо крепче закручивать!» — сказала Людмила Зыкина на встрече ветеранов войны, и зал ей аплодировал громче, чем выступавшей перед ней летчице-героине. Подумалось: скажи она «Сталина надо!»— и ветераны аплодировали бы стоя.

Можно соглашаться с ее мнением, можно не соглашаться, горько шутить, что соскучилась спина по палке, что мечта о «твердой руке» все чаще стала высказываться людьми. Чтобы правитель был строгий, но справедливый, карающий зло во всех его проявлениях. Желание похвальное, но как быть, если добро и зло людьми трактуются исключительно индивидуально? Общеизвестно, что даже заключенные, кого ни спроси, сидят «ни за что».

Член Политбюро т. Яковлев в беседе за «круглым столом» сказал, что, по его мнению, убийцам и насильникам должно быть одно наказание — смертная казнь. Уверен, с ним солидарны миллионы. Многие, однако, и в их числе чтимый мною А. Д. Сахаров, вообще за отмену смертной казни. По их мнению, закон должен сохранять жизнь убийце, садисту, растлителю ребенка.

Воруют предприимчивые дельцы миллионы — им строгие дяди грозят пальцем, записывают взыскания. Люди говорят: «Сталина на них нету!».

Немецкий школьник приземлился на Красной площади. Тоже мнения разделились: одни говорят, что пальцем погрозить надо было мальчишке, а посадить генералов, другие—посадить мальчишку, а генералов с миром на пенсию отправить. Нужен тут Сталин? Надо гайки закручивать? Но у нас на практике так получается: одни за то, чтобы строго карать преступников, ротозеев и бездельников, будь они хоть в генеральских погонах, другие —тех, кто про это сказал или написал.

В одной комнате площадью 15 квадратных метров проживает семья из 11 человек. В каком зоопарке, каких животных содержат в такой тесноте? Кто виноват? Правильно, виноват А. Колпаков, редактор программы «Пульс», он это показал. И вслед беспокойный клич: «Надо этой прессе гайки подкрутить! Очерняют!».

У каждого свое понятие о добре и зле... Беснуются на эстраде полуголые существа, мужчины в серьгах и бусах, женщины, желающие, кажется, показать публике все, что у них и внутри находится. Та же Л. Зыкина прямо обратилась к Президенту: кому нужен этот шабаш нечистой силы? Когда последний раз показывали выступления прекрасных народных хоров?

Ну почему нам всегда и во всем нужны авторитеты? Ну почему нам, с одной стороны, чужое мнение важнее своего, а с другой — умри, но добейся через авторитеты запретить все, что мне не по душе? Ушло то время, когда вожди определяли, какие песни петь, какие стихи писать. Всем известен пример, каким знатоком искусства показал себя на художественной выставке Никита Сергеевич, простодушно заявив, что видит на хваленой картине только нарисованную ж...». Ушло то время, и радоваться надо. Сам себе хозяин. Не нравится—не смотри, не читай. Смотри и читай, что нравится. Ведь выбор сейчас есть. Так нет же. Пишем, жалуемся, возмущаемся. Не можем жить спокойно и свободно. С одной стороны, ни до чего нам вроде дела нет, с другой — какая-то упрямая назойливость, потребность поучать, запрещать, наказывать.

Но больше всего старшее поколение вспоминает «твердую руку», когда видит развал трудовой дисциплины, эту всеобщую выборность руководителей, не принесшую пользы, придуманную как неуклюжий реверанс в сторону рабочего класса. В «те» времена, вспоминают ветераны, за опоздание, за прогул судили. Люди цеплялись за отходящие трамваи, висли на них, но на завод успевали. Плохо это или хорошо? Судите сами. Приведу только один пример из современной жизни. Ждали рабочие служебный автобус, чтобы уехать на фабрику, и не дождались. Потом спросили у шофера, где он был. «А что, я не могу родной сестре картошку на поле увезти?».

Не надо каждому из нас подлаживаться ни под мнение вождей, ни под мнение других официальных авторитетов. Надо руководствоваться велениями только трех высших «начальников» — закона, здравого смысла, совести.

Есть мнение, что много бы грехов простили «отцу народов», называй он вещи своими именами: украл человек катушку ниток — не шей ему вредительство на швейной фабрике, заехал телегой на хлебное поле—суди его как ротозея, а не японского шпиона. Но в том-то и дело, что диктатор боялся, как бы его подданные не стали сверять свои действия и оценки со здравым смыслом и не выполнять его волю.

...Спорят «отцы» и «дети». Не надо ни винить, ни бранить людей старшего поколения, их надо понять. Жили они бедно, плохо одетые и зачастую босые, голодали. Музыка — гармонь, после войны — трофейный аккордеон. Но почти все они говорят: «Мы жили счастливее вас!». Не Сталин им дорог, не «черные воронки», а их детство и юность, первая любовь, которые уже не повторятся и которые пришлись на годы сталинской деспотии и войны. Чем дороже была цена за редкие радости, тем они памятнее. Вот разгадка их ностальгии.

А. АСАНОВ.

г. Белово.

взгляд художника

Рис. А. Алешичева.

переписка с читателями

УМНЫЙ В ГОРУ НЕ ПОЙДЕТ

Уважаемая редакция! Не ошибусь, если скажу, что центральным вопросом везде, где обсуждается продовольственный наш кризис, становится вопрос об общественном или частном способе производства продуктов питания. Полемика ведется везде — от колхозного звена до Политбюро ЦК, где тоже нет единого мнения. Одни считают единственной перспективой фермерство, другие — только колхозно - совхозный метод, третьи — многоукладность сельского хозяйства. А каково мнение «Кузбасса»? Читаю газету постоянно, но никак не пойму вашего плюрализма: один автор век бы в колхозе жил, другой расформировал бы все совхозы, третий отдал бы их кооператорам. Что же в итоге?

Н. САФОНОВ,

Новокузнецкий район.

...Знаете, с чего надо начинать? Объехать границы совхозов, учесть всю имеющуюся землю и составить акт, заверенный сельским Советом, утверждаемый районным и областным. И тогда уже по новому документу земля закрепится на вечное владение у Совета, он даст ее в пользование и совхозу, и арендатору. И это нужно сделать немедленно, на первых же сессиях...

Д. ЖАРКОВА.

г. Кемерово.

У меня в руках сводка. Из тех, что мы перестали публиковать еще в прошлом году. Называется она «О севе яровых культур в колхозах и совхозах Кемеровской области». Обратите внимание на принцип многоукладности, точно отраженный в статистике, — только в колхозах и совхозах. Фермеры в расчет не берутся.

Так о чем же сообщают экономисты совхозов и колхозов в управление статистики? О том, что яровые к середине мая посеяны на площади, в пять раз превышающей прошлогоднюю. Картофеля больше посадили в 3,4 раза! Овощей—в 2,7, а однолетних трав — в 8,8! Ну и перечисляются передовые из передовейших районы. Как в добрые старые времена.

Беда в полнейшем отсутствии связи скоростного сева и количества собранного осенью урожая. Вот если бы в 8,8 раза подняли урожайность трав или в 3,4 раза картошки — это была бы помощь конкретная и весомая. А мы делаем вид, что упорно работаем и упорно учитываем выдающиеся результаты. И одновременно умудряемся тратить ежегодно примерно по четыре миллиарда долларов на импорт зерна.

У меня есть знакомый агроном, который на своем поле долго не сеет, ждет погоды, и считает, что в данной местности при позднем севе его яровые должны попасть под июньские короткие дожди в точно определенное время. Какая статистика учтет многолетние опыты агронома?

Зато иной опыт она учитывает. Прошлой осенью шумел совхозно-агропромовский начсостав: чего это областная газета не мобилизует селян на ударные темпы сева озимых, не публикует сводки об отстающих и передовых? Да потому, что лукавые были те цифры. Иной директор отрапортовал о севе озими, а она не растет — вымерзла. В области 10 тысяч гектаров пропало, 14 процентов от площади посева. Но тот директор выполнил куда как более важную задачу: создал о себе мнение, как о человеке дела. Кроме того, не оставил без работы своих сельских счетных работников — надо было собрать, систематизировать, проверить достоверность данных всех звеньев и передать выше.

И вот один совхоз сеет по этой методе, второй, двухсотый, а в итоге перевыполнение планов и отсутствие продуктов питания. Ничего здесь невероятного нет, если мы обратимся к мнению авторитетных людей. Таковым, бесспорно, можно считать, например, члена-корреспондента ВАСХНИЛ Ю. Ф. Новикова. В одной из своих недавних статей он приводит уже известную нам цифру: в США три миллиона фермеров кормят всю страну, используя для этого половину произведенной продукции. Вторую половину экспортируют, в том числе и нам с вами.

Цифра «три миллиона», по Новикову, существует и у нас. Ровно столько народу в стране занято... в сфере управления агропромышленным комплексом. Так и живем: у них — фермеры, у нас—чиновники, командующие тружениками полей и ферм. Но фермером и даже арендатором не покомандуешь. Оттого и ярость в отстаивании колхозно-совхозного и никакого больше уклада. Классовая, я бы сказал, ярость.

В письме Д. Жарковой содержится та мысль, над реализацией которой бьются сейчас и экономисты, и философы, и первые наши кузбасские фермеры. Проще простого, казалось бы, сделать переучет земли и отдать ее полномочному представителю народа — Совету. После принятия сессией Верховного Совета СССР законов о земле и собственности в области прошел короткий, но мощный набег крестьян на местные исполкомы с одной просьбой — дайте земли! На что председатели Советов разводили руками: законы писаны, но не разъяснены.

Мы бедные. Денег на обустройство крестьянских хозяйств у нас нет. На объекты Минводхоза есть, на «Дон» и «Кировец» есть. Да еще есть на развитие энергетики. У нас редкий доклад к торжеству на деревенские темы не сопровождался убедительной цифрой насчет роста энерговооруженности колхоза и совхоза. Воспользуюсь уже, к сожалению, не новыми данными Всесоюзного НИИ технико-экономической информации Агропрома СССР от 1986 года, будучи уверенным: тенденция не изменилась. Институт сообщает, что на производство тонны условных зерновых единиц мы тратили 191 килограмм условного топлива, американцы — 51 килограмм, французы — те вообще 44. Данное экономическое с приставкой «анти» действие возможно лишь в хозяйстве, где нет ответственного рублем за произведенные затраты. Фермер, частник, личник или, как его назвать,— он что, не будет считать горючее?

Пока идут дебаты об укладах, многие депутаты всех уровней не представляют численного состава армии управленцев, противодействующих новшествам в экономике сельского хозяйства. Уже в разгар перестроечных процессов, в 1988 году, по официальным, думаю, сильно урезанным данным, в сельском хозяйстве Кузбасса трудилось 2529 профессионалов - руководителей и их заместителей. В то же время экономистов, так остро нужных деревне,— 296. Зато счетно-учетно-бухгалтерского персонала, большая часть которого занимается сводками по севу, — 2345 человек, с увеличением за три года на 286.

Численность канцелярского персонала за те же три года перестройки выросла в 3,8 раза. А вот юридических работников, защищающих закон от произвола директора и председателя,—сколько бы вы думали? 62! Вот и все приоритеты...

Уважаемому моему собеседнику Николаю Ильичу Сафонову хотелось бы ответить на прямо поставленный вопрос таким же ответом. Несмотря на убийственную для колхозно-совхозного способа производства сельхозпродукции статистику, мы в редакции считаем, что, по крайней мере, колхозные песни еще не все пропеты. Колхозы сейчас быстрее совхозов начинают переходить в иное качество — на внутрихозяйственную кооперацию, как это происходит в Ленинск-Кузнецком районе.

Сложнее с фермерством. Поддерживая это явление, редакция не раз и не два отмечала: движение гробится и уничтожается, как говорится, и в центре, и на местах. Потому что, считаем, власть Советская в селе пока не у Совета. И даже самый умный, самый прогрессивный крестьянин, коли речь зайдет о выходе из совсем убыточного колхоза, этот год повременит. Тем, кто бросится в неизведанное море предпринимательской деятельности, давайте вместе позавидуем. Сегодня им придется труднее всех...

Н. КУЗНЕЦОВ.

фоторепортаж

НОВАЯ УЛИЦА

— Свой производственный план мы выполняем. Если не будем выполнять план, то материальных благ никто из нас не получит,—Директор птицефабрики «Камышинская» Эдуард Алексеевич Козлов говорит это ровным голосом, констатирует само собой разумеющееся. — Полтора года фабрика на аренде. То есть чем выше привес, чем лучше качество птицы, тем больше получает хорошо работающий человек. И тем больше руководство фабрики может для этого человека сделать.

Не примите это за красивые слова, я за пятнадцать лет своего директорства убедился: главное — это настроение человека, здоровье человека, продолжает свой рассказ Козлов, вот меня порой упрекают, когда я говорю: «Моя фабрика». Что, мол, за владелец такой? А я убежден, что фабрика — моя. И не только моя. Каждый наш рабочий, каждая птичница должны это с полным правом говорить: «Моя фабрика».

Вот я сказал о здоровье. Раньше, в не столь давние времена, по каждому пустяку людям приходилось ездить в Кемерово, в районную больницу, это не так уж близко— в районе шахты «Северная». В Ясногорском есть своя амбулатория, обслуживающая весь поселок. А нужна (и будет!) своя современная больница. Сегодня на территории фабрики работает здравпункт. Здесь процедурный кабинет, здесь можно пройти медосмотр, здесь окажут необходимую первую помощь. И стоматологический кабинет у нас прямо на фабрике открыт. Три специалиста-стоматолога ведут в нем прием. Теперь и зубное протезирование налажено.

Мы побывали в медицинском пункте птицефабрики. Его заведующая Галина Ивановна Лисовая показала свое хозяйство — аппаратуру для физиолечения, уютный кабинетик осмотра больных. Оказалось, что все медикаменты, требующиеся для лечения здесь, работники фабрики получают бесплатно. Предполагается значительное расширение здравпункта.

Директор провел нас и в строящийся административно-лечебный корпус. Он потому так называется, что тут рядом, вплотную друг к другу, будут располагаться и дирекция, и дневной профилакторий.

— Вот посмотрите, здесь расположатся комнаты цеховологической разгрузки, а вот здесь ванные комнаты. Будет у нас и грязелечение, и радоновые ванны люди смогут принять. Каждый, буквально каждый работник сможет отдохнуть в профилактории, набраться сил, если надо — подлечиться. Мы денег на это не пожалеем. Это же тоже цех нашей фабрики, цех здоровья!

Конечно, медицина медициной, продолжает директор, но лучше, если люди будут болеть как можно меньше, а лучше—совсем не болеть. И тут спорт для нас— отличный помощник. У фабрики своя хоккейная команда есть, на первенство области играем. Футбол? Пока только на первенство района. Хоккейная коробка у нас уже есть. А стадион осенью строить начнем.

В Ясногорском живут люди не только нашей фабрики, но и Кемеровской птицефабрики, совхоза «Горняк», совхоза «Мазуровский», еще хозяйств. Вот бы объединиться и на долевых началах воздвигнуть стадион для всех... Но нас, увы, никто не поддержал. Так что пока только для себя стадион будем строить. А еще спортивный комплекс с закрытым плавательным бассейном. Вот, смотрите, уже и котлован под него ройм...

Сейчас все больше говорят о проблеме молодежи на селе. А мы никого на работу не принимаем сейчас, потому что кадровой проблемы у нас нет. Все места заняты. И молодежь у нас закрепляется. Заинтересовать молодых надо всем комплексом: и работой интересной, и благами житейскими (да-да, благами!), и перспективой. Мы стараемся, чтобы молодые учились. Вот сейчас по направлению фабрики в разных вузах и техникумах учатся почти сорок человек.

Стремимся мы и с жильем вопрос решить. Мы через пять лет «вопрос жилья» закроем. Не хвастаюсь. Это точно. Строим хозспособом. Материалы добываем с трудом, но строим. И молодожены, особенно если оба работают на фабрике, получают в подарок ключ от квартиры. Не всегда пока это получается к свадьбе, но стараемся.

У нашего совета арендаторов, у руководства фабрики особое внимание и к самым юным, и к пенсионерам. Ведь это позор, когда человек, вышедший на пенсию, жизнь отдавший работе, сразу же становится никому не нужным.

Строится в поселке новая улица. С двух ее сторон встанут кирпичные двухэтажные коттеджи. На двух хозяев. С одной стороны вход в двухкомнатную квартиру, с другой — в четырехкомнатную. Несколько домиков уже готовы. На пороге около одного из них мы познакомились с Василием Петровичем Савенковым, много лет проработавшим на птицефабрике трактористом. Здесь же работала его жена Александра Степановна. Супруги уже несколько лет на заслуженном отдыхе. И вот неожиданная радость: им выделена квартира в этом новеньком коттедже на новой улице.

Своему жилью Савенковы не могут нарадоваться. Действительно, хороны. Это только называется «двухкомнатная квартира», но есть еще отапливаемая веранда, прихожая, больше напоминающая гостиную, — светлая, просторная, кухня-столовая. В доме центральное отопление, ванная, туалет. Естественно, водопровод и даже газовая печь на кухне.

— Пенсионеров мы обязательно всех хорошим жильем обеспечим. И еще. Если человек проработал на фабрике от 5 до 7 лет, ему при уходе на пенсию выдается 500 рублей, от 7 до 10 лет—тысяча рублей, от 10 до 15 — полторы тысячи, дальше, до 25 лет, — две тысячи, а свыше четверти века проработал — получи три тысячи рублей. Говорю же, главное— настроение человека. Вон тот же Савенков до сих пор занятий в самодеятельности не бросает. Гармонист он отличный, а у нас при фабрике есть свой ансамбль гармонистов.

Художественная самодеятельность — особая приверженность Эдуарда Алексеевича. В красном уголке фабрики, кроме ансамбля гармонистов, есть еще и отличная мужская вокальная группа, ставшая недавно лауреатом всекузбасского смотра-конкурса. А районный Дом культуры—это особая любовь Козлова. Здесь в коллективах самодеятельности очень много камышинцев. Только на реконструкцию Дома культуры фабрика выделила 544 тысячи рублей. Зато РДК сейчас отделан на загляденье.

В Доме культуры мы застали на занятиях народный хореографический коллектив, которым руководит Раиса Краскова. Ее подопечные в основном школьницы, родители которых работают на «Камышинской».

И в других коллективах немало энтузиастов народного творчества, имеющих прямое отношение к «Камышинской». Потому и не жалеет директор птицефабрики ни времени, ни средств на Дом культуры, хоть и зовется он районным. «Мы с Козловым работаем в полном контакте, он всегда откликается на наши просьбы», — говорит директор РДК Юрий Петрищев. Потом мы побывали в детском комбинате с ласковым названием «Катюша».

— Проблем у нас с местами в детском комбинате нет, — говорит Э. А. Козлов. — И вот почему. Женщина, если ребенку еще не исполнилось трех лет, должна быть с ребенком дома. Нечего такого малыша в ясли отдавать, ему материнский уход нужен. Материально? Материально фабрика все это время будет платить по 50 рублей в месяц. Не много, но ведь это дополнительно к тому, что государство дает. А вот три года ребенку исполнилось—пожалуйте в «Катюшу».

В обустройстве помещений «Катюши» самое активное участие приняли родители. Был даже объявлен среди них конкурс на лучшее оформление комнат. И комнаты в группах—одна другой краше.

Нет кадровой проблемы и в детском комбинате. Здесь существует особая оплата труда персонала — в зависимости от личного вклада в общее дело. А когда зарплата, скажем, нянечки подходит под триста рублей в месяц, тут, понятно, желающих работать в «Катюше» хватает...

К сказанному необходимо добавить, что всю работу директор ведет в самом тесном содружестве с партийной организацией, с секретарем парткома фабрики С. Е. Раскиной. На «Камышинской» ни один человек из партии не вышел.

☆ ☆ ☆

Перед нашим отъездом из Ясногорского Эдуард Алексеевич достал из стоящего в кабинете холодильника непривычного вида... колбасу, сосиски, запаянные в пластик.

— Вот, смотрите. Это все импортное, югославского производства. А мы сами можем такое выпускать. Сейчас фабрика дает городу без малого шесть тысяч тонн куриного мяса. Можем больше. И вот такие продукты можем выпускать. Представляете, как горожане были бы довольны! Но... (тут директор, вздохнув, сложил деликатесы обратно в холодильник) необходимы технология, оборудование. Договоренность об этом есть. Корпуса строим. Нужна валюта. Все это окупится с лихвой, но валюта нужна сегодня. Где ее взять? Слышал, что в Кузбассе на сельское хозяйство валюта выделена. Как же ее заполучить?

Разумеется, корреспонденты «Кузбасса» ответить не смогли. Но, может быть, кто-нибудь из руководителей областного масштаба обратит внимание на этот вопрос?

...Мы уезжали из Ясногорского в ясный солнечный день. Когда проезжали мимо строящейся новой улицы, увидели еще раз у коттеджа Василия Петровича Савенкова. Он улыбался...

И. ЯКОВЛЕВ,
А. БЛОТНИЦКИЙ (фото).

НА СНИМКАХ: в столовой птицефабрики всегда большой выбор блюд; на занятиях хореографического ансамбля РДК; пенсионер В. П. Савенков около своего коттеджа; зав. здравпунктом птицефабрики Г. И. Лисовая; в детском комбинате «Катюша».

Кемеровский район.

экономические беседы

ЧЕГО МЫ БОИМСЯ

ПРИ обсуждении на второй сессии Верховного Совета СССР Основ законодательства Союза ССР и союзных республик об аренде некоторые народные депутаты, а особенно член-корреспондент АН СССР П. Г. Бунич, активно проводили мысль о том, что аренда какого-либо предприятия или хозяйственного подразделения — это лишь первый шаг для повышения эффективности производства. Второй шаг — выкуп с согласия арендодателя, полный или частичный, арендованного имущества. В результате такой акции начнет, естественно, набирать силу коллективная (групповая) собственность, которая в конечном счете и должна стать ведущей формой социалистической собственности. Прямо об этом вроде бы и не говорилось, но мысль эта как бы постоянно витала в воздухе.

Сразу же можно констатировать, что в такой ситуации на первое место выйдут коллективно-групповые интересы, а не общенародные. А ведь с негативными последствиями проявления узкогруппового эгоизма отдельных предприятий (например, вымывание дешевого ассортимента, невыгодного предприятию, но крайне необходимого самым различным группам населения) мы сталкиваемся уже сейчас. И столкновения эти для нас, потребителей, носят довольно-таки болезненный характер. Подчеркиваю, происходит это уже сегодня, когда процесс выкупа практически еще не начался.

Но становление и развитие коллективной собственности содержит в себе не только определенный, но и вполне явный позитив, о чем нельзя не сказать. Позитив этот заключается в том, что трудовой коллектив, выкупив те или иные средства производства, становится не только их действительным хозяином (как в случае аренды), но и их **собственником**. Тем самым закладывается весьма солидная основа для устранения отчужденности общественной собственности от трудящихся. А это в свою очередь обеспечивает значительное усиление стимулов у трудового коллектива для повышения эффективности производства. В смысле и энергоснабжения, и ресурсосбережения, и выпуска высококачественной продукции, и вообще рачительного отношения к делу. Все это так.

Но что примечательно: никто из выступавших не затрагивал другую сторону этого вопроса. Обходили молчанием тот факт, что в такой ситуации появляется более чем реальная возможность для нарастания других видов отчужденности, если, конечно, соотношение между общенародной собственностью и коллективной не будет соответствующим образом отрегулировано и сбалансировано (а мы вполне можем повторить печальный опыт прошлых лет, то есть кинуться из одной крайности в другую).

Во-первых, будет нарастать отчужденность между отдельными трудовыми коллективами на основе коллективно-групповой собственности. То есть нарастать будет то, что сейчас квалифицируется как экономическая обособленность предприятий. Во-вторых, будет усиливаться отчужденность трудовых коллективов (коллективной собственности) от собственности общенародной в государственной форме. Все это может породить целый ряд негативных социально-экономических последствий. А если точнее, еще более обострит уже имеющиеся в настоящее время в экономике страны процессы и явления негативного порядка.

Теоретически здесь можно до бесконечности полемизировать и дискутировать. Не лучше ли в этом спорном вопросе обратиться к поистине богатой в этом отношении практике хозяйствования в Югославии? В этой стране в условиях дезатизации (разгосударствления) и децентрализации экономики активно проявляют себя такие классические проблемы товарно-рыночного хозяйства, как безработица, резкое углубление социальной дифференциации, прямо-таки катастрофический рост цен и инфляция.

В 1965 году количество безработных в СФРЮ составляло 237 тысяч человек (год начала экономической реформы), в 1975 году — уже 583 тысячи, в 1980-м — 801 тысяча, а к концу 1989 года — более одного миллиона человек. Кроме того, нужно иметь в виду, что почти столько же югославских граждан, включая членов семьи, работают за границей. Проблема хронической безработицы с тенденцией возрастания является одной из самых острых социально-политических проблем современной Югославии.

Что касается цен, то они росли в СФРЮ до 1988 года в 3—4 раза быстрее мировых. За 1979—1987 гг. розничные цены выросли почти в 7 раз. Как показала последующая практика, это были еще цветочки, а ягодки-то были впереди. По данным югославской печати, цены на основные продукты питания за девять месяцев 1989 года взметнулись до беспрецедентного уровня: они увеличились на 1147,8 процента, то есть почти в 12,5 раза! Такой стремительный рост цен подстегивает, естественно, инфляцию, которая приняла в Югославии постоянный, устойчивый характер. В 1983 году уровень инфляции составлял 58,4 процента, в 1987 году инфляция превысила уже 100 процентов, а к концу 1989 года она уже перевалила за 1500 процентов!

Следует отметить прямую связь между инфляцией и ростом цен. Выпуск в обращение дополнительного количества денег без их материального покрытия обесценивает деньги как таковые, что находит свое выражение в повышении общего уровня цен соответственно фактической норме инфляции. Рост цен, в свою очередь, еще более усиливает нестабильность внутреннего рынка, которая является характерной чертой для экономического развития страны в пореформенный период (1965—1989 гг.).

В условиях хозяйствования в Югославии рост цен приводит к тому, что предприятия начинают компенсировать удорожание жизни увеличением фонда личных доходов, которое чаще всего совершается за счет увеличения цен на собственную продукцию и услуги. Таким образом, происходит перманентное «соревнование» между ростом инфляции и цен, с одной стороны, и постоянным повышением уровня заработной платы, с другой стороны, что оказывает дестабилизирующее влияние на социально-экономическое развитие Югославии. Поэтому правительство начиная с начала 70-х годов неоднократно прибегало к ужесточению контроля за ценами, к многократному всеобщему «замораживанию» внутренних цен. Как тут не вспомнить пророческие слова бывшего главного редактора еженедельника «Экономска политика» Л. Велькович, который сказал, что «цены — это джинн, запрятанный в бутылку. Пока пробка цела, все хорошо. Но достаточно маленькой щелочки—и беда неизбежна». Все это говорит о том, что нельзя доводить до абсурда идею дезатизации и децентрализации экономики. Практика хозяйствования в СФРЮ убеждает в необходимости гармоничного сочетания государственного регулирования экономики с хозяйственной самостоятельностью предприятий. Убеждает также в том, что ставка только на рынок не является гарантией экономического процветания и сбалансированного развития народного хозяйства. В связи с этим уместно привести мнение о роли и значении рынка преподавателя Парижского университета, сотрудника Института СССР и Восточной Европы К. Самари. Она говорит: «Я не против рынка как такового, я против **диктатуры** рынка (как и диктатуры бюрократии), против того, чтобы искать в рынке панацею от всех бед. Рынок нужен, но под **контролем общества**... Трудящиеся не имеют никаких оснований принимать как нечто само собой разумеющееся неравенство, навязываемое диктатурой рынка...» (разрядка моя. — **В. С.**). Это мнение специалиста: докторская диссертация К. Самари была посвящена исследованию югославского опыта хозяйствования.

Усиление ориентации Югославии с начала 80-х годов на рыночные реформы с целью экономического объединения страны и уменьшения внешнего долга (более 18 млрд. долларов) путем регулирования производства с помощью цен мирового рынка и строгой экономии привело к плачевным результатам. Возникла довольно сильная социальная напряженность. Постоянный лавинообразный, а в 1988—1989 гг. и взрывной рост цен и инфляция оказали самое негативное влияние на жизненный уровень населения. Более сильное, чем, например, в 1981—1987 гг., когда стоимость жизни в стране возрастала в среднем более чем на 45 процентов в год. Реальные доходы трудящихся уменьшались на 6,2 процента в год. В 1987 году номинальная заработная плата увеличилась на 105 процентов. Реальная же заработная плата в связи с ростом цен снизилась на 7 процентов.

Все эти проблемы, которых на самом деле значительно больше, представляют собой, по сути дела, атрибуты так называемой «атомизированной» (разобщенной, раздробленной) экономики. И то, что в роли «атома» выступает не частный производитель и не капиталист, а коллектив трудящихся, никак не меняет сути дела. Трудовой коллектив в условиях функционирования коллективно-групповых форм собственности превращается фактически в частного производителя по отношению к другим коллективам, обусловливая тем самым возникновение и существование целого ряда острых социально-экономических и политических проблем.

Ныне же, на XIV (чрезвычайном) съезде СКЮ, который состоялся в Белграде во второй половине января 1990 года, взят курс на признание равных прав для всех видов собственности. Уравнение в правах общественной и частной собственности заметно повлияло на рост в последние месяцы 1989 года предпринимательской деятельности. Открылись тысячи «приватных» (частных) предприятий в промышленности и сфере обслуживания. В данный момент, конечно, трудно прогнозировать, к чему это в конечном счете приведет. Или к улучшению хозяйственной ситуации, или, наоборот, к дальнейшему обострению социально-экономических проблем и усилению нестабильности в народном хозяйстве страны. Поживем—увидим.

Пока же югославская практика свидетельствует о том, что самоуправление, самопланирование и самофинансирование в условиях жизнедействия коллективно-групповых форм общественной собственности могут быть эффективными, вероятно, лишь тогда, когда все же будет иметь место приоритетность общенародной собственности среди других форм собственности. Одним словом, они могут быть эффективными тогда, когда будут представлять собой **целостную** структуру, включающую наиболее важные экономические и социально-политические звенья и механизмы функционирования общества, в том числе и государство. Иными словами, самоуправление и самофинансирование могут и должны развиваться не вне и не помимо социалистического государства, а внутри государственности, все глубже проникая во все сферы государственной и общественной жизни.

Так что дальнейшее снятие всех видов относительной отчужденности (разумеется, не абсолютное), дальнейшее углубление процесса экономической реализации общенародной собственности должно осуществляться путем оптимального сочетания государственного регулирования экономики и самоуправления, хозяйственной самостоятельности и ответственности предприятий.

В своем выступлении на декабрьском (1989 г.) Пленуме ЦК КПСС М. С. Горбачев еще раз обратил внимание на необходимость перехода от системы жесткого централизованного планирования к **гибкой** системе регулирования. Притом в основном **экономическими**, а не административными методами. Именно гибкие экономические методы регулирования должны лежать в основе отношений центральных ведомств с самоуправляемыми предприятиями, кооперативами и иными хозяйственными ассоциациями.

При этом нельзя произвольно преувеличивать или преуменьшать одну из сторон этого диалектического единства, поскольку результатом таких манипуляций может быть либо сверхцентрализация и администрирование, либо раздробленность и анархичность в экономической жизни. Но ни то и ни другое ни в коей мере не способствует эффективной трансформации потенциальных возможностей социалистической собственности в действительность.

Думается, югославская ситуация нам ни к чему—это ясно. Еще яснее, если мы и дальше думаем идти по пути строительства социализма, то, что экономическую основу социализма должна составлять общественная собственность на средства производства, а не частная. Другое дело, почему мы панически боимся в условиях превалирования общенародной, кооперативной и других форм общественной собственности допустить развитие в определенных пределах и под контролем общества и частной собственности? Инерция экономического мышления или еще что-то другое?

Речь идет не о частной собственности, основанной на эксплуатации наемного труда, а в основном о частной собственности, основанной на **лично-семейном** труде. Вполне допустима, с моей точки зрения, правда, в ограниченных размерах, и частная собственность, основанная на так называемой эксплуатации наемного труда. Если человек добровольно отдает свою рабочую силу в распоряжение частного предпринимателя, если у него он получает более высокую заработную плату, если, наконец, частный предприниматель обеспечивает ему более высокую социальную защищенность, нежели в государственном или ином секторе экономики, и если мы действительно печемся о росте благосостояния человека, то почему это должно запрещаться?

Опять идеология, опять «измы» оказываются выше заботы о реальном человеке, труженике. А ведь выше этой заботы быть ничего не может. Может, все-таки настала пора отбросить в сторону необоснованные страхи по поводу частной собственности, радикальных перемен в нашей экономике?

▲ Хозяин и собственник в одном лице — и нет проблем?

▲ О чем умалчивалось на сессии Верховного Совета СССР.

▲ Диктатура рынка—это хорошо или плохо?

▲ Зигзагообразность в экономической политике Югославии.

▲ Почему мы боимся частной собственности.

▲ Опять идеология выше интересов человека, опять боязнь «измов»?

В. СУРНИН,
кандидат экономических наук, доцент, докторант кафедры политической экономии Академии общественных наук при ЦК КПСС.

дневник искусств

КОМПОЗИТОР ЗЕНИТНОГО ПОЛКА

15 июня в Большом зале Кемеровской филармонии состоится авторский вечер народного артиста Армянской ССР, лауреата Государственной премии Армении, композитора Лазаря Сарьяна, посвященный 45-летию Победы. Но кое-кто из кузбассовцев — ветеранов Великой Отечественной знает Лазаря Мартиросовича не только как известного музыканта.

Они вместе воевали в составе 7-го зенитно-пулеметного полка — будущий композитор и девушки-кузбассовцы. В 1942 году на фронт прибыл эшелон, в котором было немало совсем юных кемеровчанок. Девчатам предстояло стать зенитчицами. Вот как об этом вспоминает Лазарь Сарьян:

— Наш зенитно-пулеметный полк с тяжелыми боями отступал на восток. Ряды бойцов сильно поредели, мы ждали пополнения. Когда стало известно, что полк будет пополнен девушками из сибирского города Кемерово, вначале никто этому не поверил. Однако девушки из Кемерова прибыли. Только одну ночь провели они в заранее приготовленных землянках. На следующее утро из-за Изюм-Барвенковского прорыва командование вынуждено было срочно отправить прибывших на восток. Их, конечно, не успели ни одеть, ни обуть. Транспорта никакого не было. И вот начался тяжелейший пеший марш. За день 40—50 километров. И эти девушки в разодранной гражданской обуви, полуголодные шли и шли. Никто из них не хныкал, не жаловался. Мало того, они еще шли и пели! В этой трудной ситуации сибирячки проявили поразительную выносливость, величие духа. Нам стало ясно, что полк получил отличное пополнение...

Рассказывает одна из того пополнения, ныне пенсионерка, кемеровчанка Р. А. Варшавчик:

— Как не помнить Лазаря Сарьяна! Командир пулеметного расчета сержант Сарьян был прекрасным боевым товарищем. Однажды наше подразделение охраняло мост у станции Лиски Воронежской области. Налет фашистских самолетов следовал за налетом. Казалось, их машины закрыли все небо. Наш заградительный огонь не давал фашистам сбросить бомбы на мост. Им надо было в первую очередь уничтожить нас. И тут тяжело ранило командира расчета, где я была пулеметчицей, Римму Малиновскую. Она упала так, что я не могла продолжать вести огонь. Сарьян (его расчет был рядом) услышал, что пулемет замолк. Подбежал, взял окровавленную Римму на руки, отнес в землянку. Там разорвал свою рубаху, перевязал рану, вытащив перед этим осколок... И вновь побежал к своему пулемету... А в перерывах между боями согревал нам сердца баян Сарьяна. Он и песню нашего полка тогда сочинил на стихи Миши Турчина. Помню, развернет Лазарь баян, а мы песню подхватываем. Особенно нам последний куплет нравился.

...Пройдут года, с победой мы вернемся,
Тепло нас встретит городок родной,
В кругу друзей мы снова соберемся
И вспомним полк зенитный боевой!..

Многим, очень многим бойцам зенитно-пулеметного полка не довелось дожить до светлого Дня Победы. Но те, кто выжил, пройдя сквозь годы войны, не теряют связи друг с другом. Редко, но все же собираются вместе. И вспоминают боевых друзей, и поют ту, написанную Сарьяном «Песню зенитного полка». Сам композитор обязательно бывает на этих встречах. И в год 45-летия Победы он просто не мог не приехать в Кемерово, город, откуда пришло в 1942-м «девичье пополнение».

Впрочем, не только в Кемерове, во многих городах Кузбасса живут сегодня бывшие зенитчицы. И Лазарь Мартиросович мечтает, что они постараются приехать на его концерт.

Только вот одна деталь в рассказе Р. А. Варшавчик показалась мне странной. Както не вяжется имя композитора Сарьяна, известного в основном симфоническими произведениями, с таким инструментом, как баян.

— Тут небольшая история, — рассказывает Л. Сарьян. — Комиссаром нашего полка был человек незаурядный—Михаил Иванович Грибенюк. Он не упускал ни единой возможности поддержать дух бойцов. И вот в одном из Домов культуры наши солдаты обнаружили новенький баян марки «Харьков» и передали его в штаб, может, пригодится. Вызвал меня тогда Грибенюк и сказал: «Вот что, Сарьян. Ты учился музыке в училище Гнесиных в Москве. Тебе вменяется в обязанность овладеть этим баяном, как оружием. Сроку даю три дня». Приказ есть приказ. Вначале мне с немалым трудом удалось подобрать несколько массовых песен и простеньких танцев. Этот мой репертуар Грибенюк самолично прослушал и сказал: «Добро. Сегодня вечером после ужина начнем». Честно говоря, я был готов к самому неприятному финалу этой затеи. Но каково было мое изумление, когда вечером на мою не очень умелую музыку стали собираться девчата. Непонятно, куда делась усталость. Танцевали, пели. На следующий день ко мне уже многие подходили и спрашивали, будет ли вечером музыка. Так и пошло.

А девушки из Кемерова, продолжает Сарьян, довольно быстро овладели материальной частью пулеметов. Стали настоящими зенитчицами. Немецким самолетам так и не удалось разбомбить ни один объект, на страже которого стояли наши девушки. Пятьдесят семь сбитых вражеских самолетов на счету 7-го зенитно-пулеметного полка. В этот боевой счет свой весомый вклад внесли девчата из Кузбасса. Многие из них удостоены боевых наград. И я рад, что мой баян хоть чуть-чуть скрашивал их боевые будни...

Гордится своими боевыми подругами Лазарь Сарьян. Гордятся бывшие зенитчицы своим однополчанином, ставшим известным композитором. И когда по радио вдруг зазвучит его музыка, они оставляют все дела. И говорят своим внукам: «Это наш Сарьян сочинил, композитор нашего полка! Слушайте, какая прекрасная музыка!».

Музыка Сарьяна действительно необычна. Сын знаменитого художника, он унаследовал от отца восторг перед родной природой Армении. И если бы вдруг была такая возможность — слушая музыку Лазаря Сарьяна, одновременно смотреть на картины Мартироса Сарьяна, у слушателя и одновременно зрителя появилось бы наверняка поразительное ощущение слияния цвета полотен и окраски музыкальных аккордов. А когда перед вашим, хотя бы мысленным, взором пройдут работы Сарьяна-отца и вы услышите в музыке, созданной сыном, отголоски армянских народных мелодий, вы обязательно влюбитесь в эту музыку, идущую от сердца.

Но что говорить? В программу концерта, который состоится 15 июня в Большом зале Кемеровской филармонии, включены симфонические панно «Армения» (по мотивам полотен Мартироса Сарьяна), концерт для скрипки с оркестром (солист — лауреат международного конкурса Рубен Агаронян), «Симфонические картинки»... Значит, у нас с вами есть отличная возможность услышать музыку этого композитора. Услышать и оценить по достоинству. Этот концерт — благотворительный. Вся сумма сбора поступит в фонд помощи воинам-афганцам.

Дмитрий Шостакович как-то написал: «...Знаю Лазаря Мартиросовича Сарьяна как очень талантливого и одаренного композитора». Как известно, он был скуп на похвалы...

А в зале в этот вечер будут, пожалуй, самые пристрастные, самые искренние слушатели— однополчане композитора.

Л. ИЛЬИН.

НА СНИМКЕ: Л. Сарьян (второй справа) в Кемерове в 1980 году со своими однополчанами на встрече, посвященной 35-летию Победы.

возвращаясь к напечатанному

ФОТО ОТ ВСЕХ БОЛЕЗНЕЙ

Кажется, только-только улетел из Кемерова самолет, уносящий исполнителей аттракциона ужасов «20 минут страха», о котором газета недавно писала. А областной центр уже украшала новая зазывная афиша:

«Советский детский фонд имени В. И. Ленина.

Эстрадно - психологическое шоу-ревю

«ЧУДЕСА ВО СНЕ И НАЯВУ».

Внушение, самовнушение, обезболивание, психологические этюды с участием зрителей, мифы и реальность, лечение по Чумаку и Кашпировскому, сеанс против курения, ожирения, пьянства и алкоголизма и т. д. Лечебно-оздоровительный сеанс на весь зал.

Лауреат Всесоюзного конкурса, член Московского общества экстрасенсов, психоэкспериментатор

ВИЛЕН ЛИФШИЦ.

Монологи, миниатюры, пародии исполняет лауреат Всесоюзного конкурса артистов эстрады, автор монологов Г. Хазанова, Е. Шифрина, писатель-сатирик

АЛЕКСАНДР ВОЛОДАРСКИЙ.

В программе принимает участие

ШОУ-БАЛЕТ «МГНОВЕНИЕ».

После прочтения рекламы и посещения Кемеровского цирка, где в течение недели демонстрировалось сие зрелище, уместно задать несколько вопросов. Например, почему давным-давно категорически запрещенный медициной сценический сеанс массового гипноза назван «эстрадно-психологическим шоу-ревю»? Какого такого «всесоюзного конкурса» лауреатом является Лифшиц? С каких пор несколько сомнительного вкуса шуток стали именоваться «монологами, миниатюрами, пародиями»?

Далее. Куда делся «шоу-балет «Мгновение»? Или, по замыслу организаторов, он должен был привидеться зрителям в гипнотическом сне? Вопросы о сеансе «против курения, ожирения, пьянства и алкоголизма и т. д.» даже задавать не стоит—о них сам «маг и чародей», видимо, забыл. И, наконец, какое все это, с позволения сказать, искусство имеет отношение к Советскому детскому фонду?

Вопросы есть. Да вот беда — отвечать на них некому. Директор программы оказался неуловимым, дирекция цирка только в очередной раз сдавала помещение в аренду.

Но я вновь обращаюсь к зрителям, к кемеровчанам и гостям города: неужели так радостно чувствовать себя одураченными? Ответьте. Правда, нельзя не сказать, что на этот раз зал далеко не всегда был полон.

Но те, кто был на выступлении «исцелителя», многие проделываемые им трюки принимали восторженно. Например, ухохочешься, животики надорвешь, когда взрослый мужчина вдруг раздевается в центре манежа на глазах сотен человек, утверждая, что он на морском берегу. Юмор, да и только! Тут тебе и ревю, и шоу!

Владлен Лифшиц владеет кое-какими навыками гипноза. Он использует в своем арсенале ряд приемов, апробированных многочисленной армией гипнотизеров - эстрадников, разъезжавших по российским городам и весям в 30—40-х годах. Правда, программа осовременена. Так, если когда-то человек, находящийся под гипнозом, называл себя Леонидом Утесовым, то теперь он представляется как Алла Борисовна Пугачева. Чем не актуальное новшество? А что после окончания сеанса иным зрителям становится плохо, это «издержки производства».

Но самый главный психологический удар врачеватель готовит к финалу. Перед «оздоровительным сеансом» (он длится около 15 минут, во время которых Лифшиц вещает, напропалую копируя манеру Кашпировского) маэстро объявляет перерыв и приглашает зрителей в фойе. Зачем? Там нужно купить... его, Лифшица, фотографии. По цене три рубля за штуку. Зачем? Очень просто, он ведь уедет из Кемерова. А вдруг в его отсутствие вас какая-нибудь болезнь поразит. Вот тут-то и надо полюбоваться фотографией. Сразу вспомнишь чудодея, его сеанс и вылечишься без всяких докторов. Только вот не сказано, как точно пользоваться фотографией. Просто на нее смотреть или, может, к больному месту прикладывать? Возможно, исходя из вероятности нескольких таких мест, иные зрители покупали по две, а то и три фотографии.

И все-таки не устаешь поражаться нашему легковерию. Во время своего скоропалительного лечебного сеанса «психоэкспериментатор» заявлял, что на третий день у всех больных язвой желудка эта болезнь буквально исчезнет, тут же пройдет остеохондроз и т. д. и т. п. Короче, пятнадцать минут в зале цирка поговорит с сотнями людей многоуважаемый тов. Лифшиц — и все здоровенькие. Если принять такое на веру, то, может быть, упразднить в Кузбассе (и не только в Кузбассе) все клиники и больницы, закрыть мединститут, аптеки и прочее? Содержать одного Лифшица в условиях регионального хозрасчета куда как выгоднее. Скажете, ерунда, глупость. А сами спешите приобрести билеты на его «лечебный сеанс». И кто там еще, какой очередной гастролер в поисках легкой наживы купив билет до Кузбасса — неведомо...

И. ЛЯХОВ.

УВД сообщает

Жестокая месть

Для начала первого летнего месяца характерно большое число преступлений, совершенных лицами в нетрезвом состоянии. За три дня зафиксировано 592 происшествия, включая 299 преступлений. Каждое третье из них—«пьяное».

3 июня в селе Чумай, в своем доме, во время распития спиртного домохозяйка Будуняева, 1954 года рождения, мать пятерых детей, ударом кухонного ножа в живот убила сожителя С., строителя совхоза «Чумайский». Проводится расследование.

Днем раньше пенсионер Байдуков и инвалид II группы Каширин, проживающие в пос. шахты «Ягуновская» областного центра, собрались в доме Каширина «погулять». Однако гулянка добром не кончилась. Между собутыльниками возникла ссора. Байдуков схватил топор и нанес несколько ударов по голове Кашириву, от которых тот скончался. Пытаясь скрыть следы преступления, Байдуков завернул труп в одеяло и пытался сжечь. Байдуков задержан, ведется следствие.

Дикий случай произошел в Промышленновском районе. 1 июня в деревне Уфимцево в общежитии колхоза им. Чкалова были обнаружены полуобгоревшие трупы строителей наемной бригады Ройнева, 1965 года рождения, жителя г. Новосибирска, и Нестерова, 1945 года рождения, без определенного местожительства. У обоих —следы насильственной смерти. Принятыми мерами розыска установлено, что убийство совершил на почве мести Базаров, 1961 года рождения, узбек, работал по договору в этом же колхозе. Преступление совершено, когда все спали. После убийства Базаров пытался поджечь общежитие таблетками сухого горючего. Базаров водворен в ИВС.

В первые три дня зафиксировано 22 грабежа. В ночь на 1 июня в Анжеро-Судженске трое неизвестных попросили гражданина С. подвезти их на личной автомашине. В пути они избили владельца машины, выбросили его из салона и, забрав радиоприемник, кассеты, часы и колесо, скрылись. Принятыми мерами задержан один из грабителей — Тейгельдинов, 1965 года рождения, нигде не работает, ранее судим за изнасилование.

спортарена

Отличного результата добился на проходившем в Москве чемпионате СССР по спортивной ходьбе кузбассовец Григорий Корнев. Преодолев 20 километров за 1 час 18 минут 56 секунд, он первым завоевал путевку на Игры доброй воли, которые пройдут в Сиэтле (США). Кстати, Г. Корневу не хватило всего двух секунд до мирового рекорда.

Успешно выступил на этих соревнованиях и тренер СДЮШОР Кемеровского госуниверситета Виктор Горбач. Он выполнил норму мастера спорта СССР.

О. МИТИЧ.

г. Москва.

телетайп ТАСС

ЛИДА (Гродненская область). Владельцам садовых участков и личных подворий предназначена новинка, массовый выпуск которой начат на местном заводе сельхозмашин. Это универсальный обогреватель для отапливания парников и теплиц, гаражей, веранд, работающий на сжиженном газе. Дополнительно к основной продукции завод выпускает также прицепной инвентарь к мотоблокам, конные плуги и окучники, ограды-секции в комплекте с воротами и калитками, приспособления для домашнего копчения продуктов, сушки грибов — всего свыше трех десятков наименований.

ОРДЖОНИКИДЗЕ. Аромат трав альпийских лугов вобрал в себя знаменитый горный мед, к массовой отличке которого приступили специализированные хозяйства Северной Осетии. Завершив медосбор в предгорных долинах, пчеловоды перекочевали на заоблачные альпийские луга, где цветут ценнейшие медоносы. Крупный трест «Пчелопром» ежегодно отправляет в адрес пятидесяти областей, краев и республик страны свыше сорока тысяч высокопроизводительных пчелиных семей.

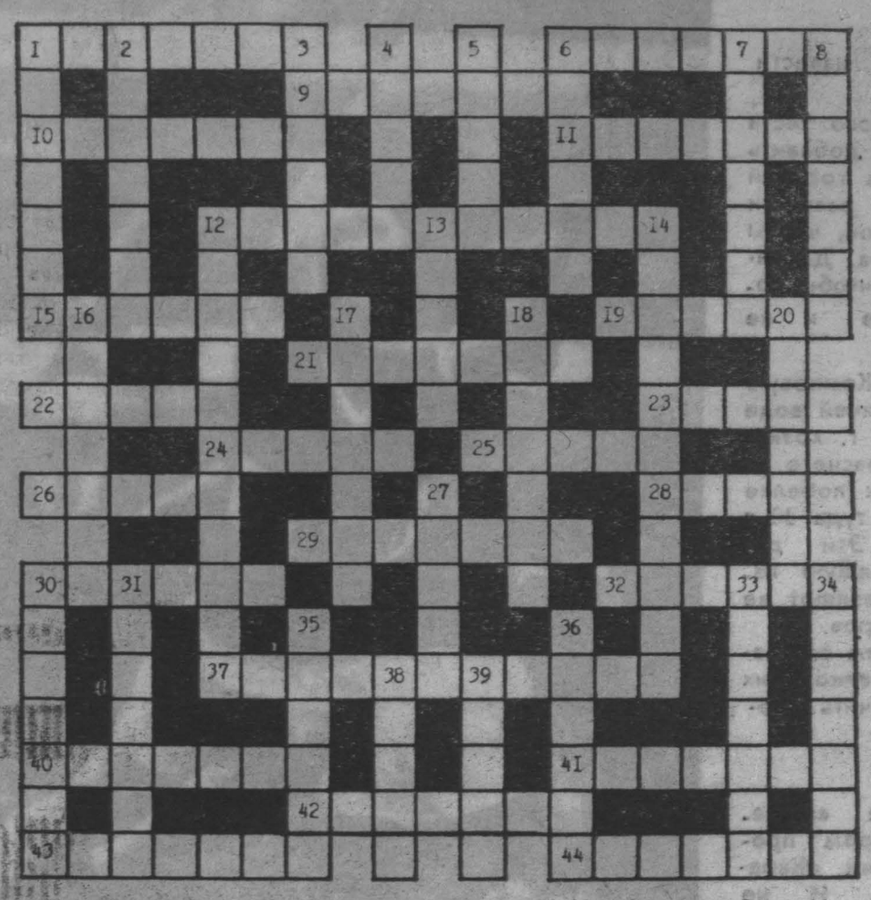

КРОССВОРД

ПО ГОРИЗОНТАЛИ: 1. Столярный инструмент. 6. Цыпленок, выращенный на мясо. 9. Место вокруг селения. 10. Дерево, растущее в пустынях. 11. Тверской купец, совершивший путешествие в Индию в XV в. 12. Научный опыт. 15. Пластинка с рисунком, носимая на груди. 19. Крупный попугай. 21. Воинское звание. 22. Часть цепи. 23. Женщина по отношению к отцу и матери мужа. 24. Одна из основных физических характеристик материи. 25. Нефтепродукт, применяемый в дорожном строительстве. 26. Малочисленный народ в Ленинградской области. 28. Мировая религия. 29. Часть математики. 30. Многостворчатые шторы, ставни. 32. Хищная птица. 37. Воспроизведение рисунка, картины. 40. Тип кузова автомобиля. 41. Рабочий, вносящий прогрессивные приемы в работу. 42. Бочонок для пресной воды на шлюпках. 43. Вещество, участвующее в химической реакции. 44. Кровеносный сосуд.

ПО ВЕРТИКАЛИ: 1. Прозаическое произведение. 2. Небольшой плоский сосуд с крышкой. 3. Исполинская древнегреческая статуя, одно из чудес света. 4. Автор слов «Интернационала». 5. Приспособление для зажима обрабатываемой детали. 6. Торжественный званый обед. 7. Краткое собрание для решения неотложных дел. 8. Место встречи кораблей в море. 12. Устройство для подогрева воды газами, выходящими из топки парового котла. 13. Денежная единица Индии. 14. Совокупность механизмов для передачи вращения от двигателя к рабочим частям машины. 16. Малообразованный человек. 17. Герметически закрытое вместилище. 18. Дощечка, на которой живописец смешивает краски. 20. Крестьяне в Средней Азии. 27. Сеть для рыбной ловли. 30. Цирковой артист. 31. Любитель вкусно поесть. 33. Множительный аппарат. 34. Земля в ФРГ. 35. Огородное растение со съедобными листьями. 36. Балл, обозначающий уровень знаний учащихся. 38. Второй после Токио город Японии. 39. Отходы при переработке волокнистых текстильных материалов.

ОТВЕТЫ НА КРОССВОРД, ПОМЕЩЕННЫЙ 3 ИЮНЯ

ПО ГОРИЗОНТАЛИ: 7. Викторина. 9. Термостат. 11. Штора. 12. Болонья. 13. Громыко. 14. «Щелкунчик». 16. Апперкот. 18. Болгария. 19. Ураза. 20. Флотилия. 23. Клаузула. 28. Аргонавты. 29. Омонимы. 31. Бинокль. 33. Стриж. 34. Дипломник. 35. Симуляция.

ПО ВЕРТИКАЛИ: 1. Микроскоп. 2. Дробь. 3. Частушка. 4. Старшина. 5. Амбар. 6. Чабукиани. 8. Туловище. 10. Стамеска. 14. Щеколда. 15. Кулуары. 17. Туя. 18. Бак. 21. «Локомотив». 22. Тарантул. 24. Зоология. 25. Лущильник. 26. Фонетика. 27. Мантисса. 30. Магма. 32. Иркут.

ТВОР

10 июня

I ПРОГРАММА

Передачи ЦТ.

8.00 Спорт для всех.
8.15 Ритмическая гимнастика.
8.45 Тираж «Спортлото».
9.00 С утра пораньше.
10.00 На службе Отечеству.
11.00 Утренняя развлекательная программа «Блиц».
11.30 Вокруг света.
12.30 Здоровье.
13.15 П. И. Чайковский. «Лебединое озеро». Спектакль ГАБТа СССР.
15.40 Мультфильм.
16.00 «Экологический бумеранг». Публицистическая программа для юношества.
17.15 Педагогика для всех.
18.15 «Сельский час». Панорама.
19.30 Концерт Государственного ансамбля песни и танца Татарской АССР.
20.10 «Больница на окраине города». Художественный телефильм. 12 и 13-я серии.
22.00 Время.
22.30 «Мысли о вечном». Воскресная нравственная проповедь.
22.40—00.30 Концерт Евгения Нестеренко и Академического оркестра русских народных инструментов Гостелерадио СССР.

II ПРОГРАММА

Передачи ЦТ.

8.00 На зарядку становись!
8.15 «Во имя и на благо». Премьера документального телефильма.
8.45 Футбол. Чемпионат мира. Сборная Объединенных Арабских Эмиратов — сборная Колумбии.
9.45 Футбол. Чемпионат мира. Сборная Италии — сборная Австрии. Передача из Италии.
12.00 «Александр Невский». Документальный телефильм.
13.05 Видеоканал «Содружество».
16.35 Видеоканал «Советская Россия».
19.05 «Планета». Международная программа.
20.05 Спокойной ночи, малыши!
20.20 «Частная жизнь». Художественный фильм с субтитрами.
22.00 Время.
22.30 В мастерской художника. «Три жизни Ивана Никифорова».
22.45—01.05 Футбол. Чемпионат мира. Сборная США — сборная Чехословакии. Трансляция из Италии.

11 июня

6.15 Позывные. Программа передач. 6.17 «Что мы читаем?». О публикациях А. Д. Сахарова. 6.28, 6.58, 7.30 Погода. 7.31 «Полчаса с вами». 7.58 Погода. 8.15 Объявления (по горсети). 18.15 «Полчаса с вами» (повторно). 18.43 Информационная программа «Местное время»: новости Кузбасса, студия актуальных событий, фактов, проблем. Погода. Программа передач на 12 июня.

12 июня

6.15 Позывные. Программа передач. 6.17 Информационная программа «Местное время» 6.28, 6.58, 7.30 Погода. 7.31 «Полчаса с вами». 7.58. 8.25 Погода. 8.27 Обзор областных газет. 8.35 Объявления. 11.10 Объявления (по горсети). 18.15 «Полчаса с вами» (повторно). 18.43 Информационная программа «Местное время»: новости Кузбасса, студия актуальных событий, фактов, проблем. Погода. Программа передач на 13 июня.

РЕКЛАМА РЕКЛАМА РЕКЛАМА РЕКЛАМА РЕКЛАМА РЕКЛАМА

КУЙБЫШЕВСКИЙ ГОСУДАРСТВЕННЫЙ АКАДЕМИЧЕСКИЙ ТЕАТР ОПЕРЫ И БАЛЕТА (в помещении театра оперетты). Посвящается 150-летию со дня рождения П. Чайковского. ЛЕБЕДИНОЕ ОЗЕРО. Начало в 12 час. ЛЕТУЧАЯ МЫШЬ — в 19 час.

«АВРОРА». Большой зал. МОЙ МУЖ ИНОПЛАНЕТЯНИН (10, 11-40, 13, 14-40, 16-20, 18, 19-40, 21-50). Документальный фильм ПЕСНИ ЗЕМЛИ И МОРЯ (к сеансу в 11-40). Творческий портрет Светланы КРЮЧКОВОЙ (к сеансу в 19-40). **Малый зал.** ТРАНТИ-ВАНТИ (9-30, 13-30). РАЗИНЯ (15). А БЫЛ ЛИ КАРОТИН, две серии (10-30, 17, 20).

«ЮБИЛЕЙНЫЙ». СЧАСТЛИВЫЕ ДНИ МУМИ-ТРОЛЛЕЙ (9-50). ПОЛЕТ НАВИГАТОРА (11, 13). ПСЫ (15, 17-10, 19-20, 21-30). Перед сеансами—киновикторина «РОК-МУЗЫКА В КИНО».

«КОСМОС». Для детей. Мультфильм КАК ПРОВОДЯТ КАНИКУЛЫ БОЛЕК И ЛЕЛЕК (9-30, 11, 12-30, 14). Фильм-сказка ПОСЛЕ ДОЖДИЧКА, В ЧЕТВЕРГ... (10, 13-20). ТАНЦЫ НА КРЫШЕ (11-40, 15). ЗАМУЖЕМ ЗА МАФИЕЙ (16, 17, 18-10, 19, 20, 21).

«ВРЕМЯ». УСПЕХ У МУЖЧИН. КРАТКОЕ РУКОВОДСТВО (10, 15-10). ЧЕЛОВЕК-АМФИБИЯ (11-10, 13-10). АНЖЕЛИКА В ГНЕВЕ (16-20, 18-10, 20-10).

«ОКТЯБРЬ». КОРТИК (15). ИДЕАЛЬНОЕ ПРЕСТУПЛЕНИЕ (17, 19, 21).

«МЕТАЛЛУРГ». МОРСКИЕ РАССКАЗЫ (14-30). ЛЮБИМЫЙ РАДЖА, две серии (16, 19).

«ПРОГРЕСС». ЧЕРНЫЕ СТУПНИ (10, 14). КРАСНОЕ ЗОЛОТО (11-30, 16, 18, 20, 21-40).

«ЛУЧ». ГРУЗ «300» (13, 17, 19, 21). ТРИ ЗОЛОТЫХ ВОЛОСКА (15).

«КОМСОМОЛЕЦ». НЕСУРАЗНЫЕ КАНИКУЛЫ (15). РОДНОЙ РЕБЕНОК, две серии (16-30, 19-30).

ДК СТРОИТЕЛЕЙ. ШКАТУЛКА ИЗ КРЕПОСТИ (16). МАЮРИ, две серии (18, 20-30).

ДК ПРОИЗВОДСТВЕННОГО ОБЪЕДИНЕНИЯ «АЗОТ». СЕМЬЯ, две серии (16, 19).

ДК имени 50-летия ОКТЯБРЯ. В ГОРОДЕ СОЧИ ТЕМНЫЕ НОЧИ, две серии (16, 21). МАЛЕНЬКАЯ ВЕРА, две серии (18-30).

ДК ШАХТЕРОВ. СЧАСТЛИВОГО ПЛАВАНИЯ! (14). «АВАРИЯ» — ДОЧЬ МЕНТА (16, 18, 20).

ДК КОКСОХИМЗАВОДА. МАРИЯ, МИРАБЕЛА В ТРАНЗИСТОРИИ (15—для детей). БЕЗ ЕДИНОЙ УЛИКИ (17, 19).

КЛУБ ВОГ. Художественный фильм Я ВЫШЛА ЗАМУЖ ЗА ТЕНЬ (17—с роликами).

11 ИЮНЯ

КУЙБЫШЕВСКИЙ ГОСУДАРСТВЕННЫЙ АКАДЕМИЧЕСКИЙ ТЕАТР ОПЕРЫ И БАЛЕТА (в помещении театра оперетты). ФАУСТ. Начало в 19 час. **12 июня** — ТРАВИАТА.

«АВРОРА». Большой зал. Премьерный показ фильма БЕСПРЕДЕЛ (10, 12, 14, 16, 18, 20, 21-50). **Малый зал.** ЛЕТО В РАКОВИНЕ (9-30, 14-30). ВВЕРХ ТОРМАШКАМИ, две серии (11-30, 16-30, 19-20).

«ЮБИЛЕЙНЫЙ». ЛЕТО В РАКОВИНЕ (10). БЕСПРЕДЕЛ (11-40, 14, 16, 18, 20, 21-50).

«КОСМОС». Художественные фильмы: ТАИНСТВЕННЫЙ УЗНИК (9-20, 11, 12-40, 15). НЕУЛОВИМЫЕ МСТИТЕЛИ (10, 11-30, 13, 14-30, 21). СПАЛЬНЫЙ ВАГОН (17, 19, 20-30). В ГОРОДЕ СОЧИ ТЕМНЫЕ НОЧИ, две серии (16, 18-30).

«ВРЕМЯ». ВСЕГДА НЕПОБЕДИМ ОСТАЛСЯ (10). ВОЛШЕБСТВО. «КУИН» В БУДАПЕШТЕ (13, 16-30). БЕГЛЕЦЫ (11, 14-40, 18-10, 20).

«ПРОГРЕСС». Киносборник мультфильмов ТАНЦЫ КУКОЛ (10, 14). ГУ-ГА, две серии (11-30, 16, 18-30, 21).

«ЛУЧ». БАЛОВЕНЬ СУДЬБЫ (13, 17, 19-30). Киносборник мультфильмов ЗОЛОТАЯ АНТИЛОПА (15).

ДК имени 50-летия ОКТЯБРЯ. ЗАМУЖЕМ ЗА МАФИЕЙ (16, 18, 21). Киновикторина «СМЕХ — ДЕЛО СЕРЬЕЗНОЕ» (к сеансу в 18 час.).

ОБКОМУ КПСС срочно требуется машинистка. Обращаться по телефонам: 26-34-63, 26-33-72.

КЕМЕРОВСКИЙ ДОМОСТРОИТЕЛЬНЫЙ КОМБИНАТ, ОРГКОМИТЕТ МЖК ДСК ОБЪЯВЛЯЮТ СРОЧНО ОБЩЕСТВЕННЫЙ НАБОР

НА СТРОИТЕЛЬСТВО МОЛОДЕЖНОГО ЖИЛОГО КОМПЛЕКСА (МЖК) КЕМЕРОВСКОГО ДСК рабочих и ИТР—мастеров строительного участка, прорабов, монтажников, плотников, штукатуров-маляров, электрогазосварщиков.

Пришедшим по общественному призыву предоставляется право участвовать в строительстве МЖК и получить квартиру в молодежном комплексе (срок получения жилья—1991 — 1992 годы).

Обращаться: г. Кемерово, проспект Кузнецкий, 11, комитет ВЛКСМ. Тел. 25-15-76.

КЕМЕРОВСКИЙ ОБКОМ КПСС ОБЪЯВЛЯЕТ КОНКУРС

на замещение вакантных должностей ЛЕКТОРОВ.

Условия конкурса:

подающему на конкурс желательно иметь ученую степень кандидата наук, практика выступления перед трудящимися— не менее пяти лет, возраст—не старше 35 лет.

Направления, по которым предлагается работа лекторов:

ПРОБЛЕМЫ ПОЛИТОЛОГИИ И ИСТОРИИ КПСС.

ПРОБЛЕМЫ РАЗВИТИЯ ГУМАННОГО ДЕМОКРАТИЧЕСКОГО СОЦИАЛИЗМА.

ПРОБЛЕМЫ ЭКОНОМИКИ, РЕФОРМА ХОЗЯЙСТВЕННОГО МЕХАНИЗМА.

ПРОБЛЕМЫ ПРАВОВОГО ГОСУДАРСТВА, ДЕМОКРАТИЗАЦИЯ СОВЕТСКОГО ОБЩЕСТВА.

Срок подачи заявлений—месяц со дня опубликования объявления.

Документы подавать в конкурсную комиссию обкома КПСС (комната № 153).

Телефоны: 26-41-82, 23-18-51.

СТОЛОВАЯ ИЗДАТЕЛЬСТВА «КУЗБАСС», расположенная в редакционном корпусе,

СРОЧНО ПРИГЛАШАЕТ НА РАБОТУ заведующего производством, старшего повара, поваров, мойщиков посуды, уборщика производственных помещений.

Проезд до остановки «Редакция». Тел.: 52-71-67, 52-47-91.

Утерянный диплом серии Я № 235409, выданный Кемеровским техникумом пищевой промышленности в 1978 году на имя Шлихота Татьяны Михайловны, **считать недействительным.**

Утерянную справку-счет № 626227, выданную магазином «Автомобили» спортку, ьторга г. Кемерово в 1990 году на имя Петаняна Мисак Рафиковича, **считать недействительной.**

минутное дело

В хозяйственных магазинах продают пластины поролона. Можно ли их использовать в качестве матраца? Не вредно ли для здоровья?

В. МАРКЕЛОВ.
г. Березовский.

Консультацию дает врач отдела коммунальной гигиены Кемеровской областной санэпидстанции **Илья Иванович Белозерцев:**

— Поролон бывает разных видов: для технического, промышленного применения (как утеплитель, например) и для применения в быту. Если вы купите «бытовой» поролон, то его вполне можно использовать для матраца, но только после многослойного покрытия хлопчатобумажной тканью утолщенного типа. Для сведения: вся мягкая современная мебель, выпускаемая промышленностью, делается исключительно на поролоне.

✦

Каждый год при побелке мучаюсь: известь скатывается каплями, почти не пристает. Что можно предпринять, чтобы облегчить процесс побелки? Соль в известь добавляю. Не в ней ли причина?

А. ТУРКИНА.
п. Барановка,
Кемеровский район.

Слово для ответа — начальнику группы полимеров отдела испытаний строительных материалов и конструкций треста «Оргтехстрой» **Вадиму Николаевичу Дубиковскому:**

— Можно посоветовать два способа подготовки извести для побелки.

В 2,5 кг известкового теста (50-процентного) добавить 100 г разведенной в горячей воде соли и затем развести раствор извести водой, чтобы получилось 10 литров. Добавляют соль для того, чтобы побелка была прочнее и не мелила.

Второй способ. Комковую известь гасят. В горячей воде растворяют 150—200 г. хозяйственного мыла (в расчете на 10 литров готовой к побелке извести), добавляют туда 30 г натуральной олифы. Эти добавки вливают в кипящую известь, а затем разбавляют ее водой — до 10 литров.

Если стены слишком загрязнены, то перед побелкой их можно помыть, смочить водой.

✦

Купила в магазине «Семена» пакетик, на котором прочла: «Лук однолетний «Каратальский». Посеяла. И не знаю, что ждать. Вырастут ли головки? Или это будет «чернушка» для посадки на будущий год?

Л. САПОЖКОВА.
г. Киселевск.

Агроном областного объединения «Сортсемовощ» **Раиса Максимовна Черновская** рассказала:

— Весь секрет в том, как посеять однолетний лук. Посеете редко — получите к осени лук-репку. А если посеять часто, то вырастет лук-севок, который годится на посадку в будущем году.

Полет по-футбольному. Фото О. Леонтьева.

Общественные приемные «Кузбасса»

В Кемерове с 10 до 15 часов прием ведут:

понедельник — **В. А. Косенко,**

вторник — **Л. В. Габай.**

В Междуреченске (в помещении редакции газеты «Знамя шахтера») с 17 до 19 часов прием ведут:

понедельник — **Г. И. Комаровская,**

четверг — **С. С. Катин,** зам. начальника УЖКХ концерна «Кузбассразрезуголь».

В Ленинске-Кузнецком (в помещении редакции газеты «Ленинский шахтер») во вторник, 12 июня, с 14 до 18 часов прием ведет **Ю. В. Сунгуров.**

В ЧЕТВЕРГ, 14 ИЮНЯ, С 17 ДО 19 ЧАСОВ ПРИЕМ ВЕДУТ:

в Юрге (в помещении редакции газеты «Свет Ильича») — **Н. Т. Волкова** и **П. С. Самылин;**

в Анжеро-Судженске (в здании УЖКХ горисполкома) — **Б. А. Пустовалов.**

телетайп ТАСС

БРАИЛОВ (Винницкая область), 9. Музей Петра Ильича Чайковского открылся в бывшем имении Н. Ф. фон Мекк — горячей поклонницы таланта великого русского композитора. Здесь Петр Ильич несколько раз бывал в 1878—1880 годах. В Браилове им созданы многие известные произведения. В музее воссозданы гостиная, кабинет того времени. В них собраны книги, письма, документы, ноты с пометками Надежды Филаретовны. Есть здесь и фортепиано, за которым творил композитор.

ПЕРМЬ, 9. Пригласили на летний отдых ребятишек из районов Белоруссии, затронутых аварией в Чернобыле, многие трудовые коллективы области. Более двух тысяч ребят приедут поправлять здоровье на две смены в пионерских лагерях. А многие садово-огородные товарищества решили привозить ребятам свои фрукты и овощи. Несколько экскурсионных бюро обязались ознакомить юных гостей с достопримечательностями края.

погода

Центр по гидрометеорологии сообщает:

10 июня днем по области будет переменная облачность, небольшой кратковременный дождь, местами гроза. Ветер юго-западный 9—14, местами 15—20 метров в секунду. Температура 20—25, по югу до 30 градусов тепла.

Редактор
А. В. ТРУТНЕВ.

АДРЕС РЕДАКЦИИ:

650630, г. Кемерово, проспект Октябрьский, 28.

Справки по редакции: 52-32-74.

Справки по письмам: 52-03-22.

Телефоны: приемной редакции — 52-32-74, заместителей редактора — 52-36-45, 52-52-66, ответственного секретаря — 52-33-59; отделов: общественно-политической жизни — 52-55-47, 52-66-22, 52-64-88, 52-58-45, 52-59-65, социально-экономического развития — 52-35-66, 52-38-23, 52-51-23, 52-50-45, 52-46-22, 52-65-47, аграрного — 52-37-33, 52-49-78, 52-42-01, народных депутатов — 52-62-33, 52-63-22, культуры — 52-54-23, информации и спорта — 52-47-45, 52-06-01, 52-45-29, 52-48-65, иллюстраций — 52-14-12, писем — 52-53-23, общественной приемной — 52-12-10, объявлений — 52-69-33, Директор издательства — 52-79-10, бухгалтерия — 52-70-10.

Собственные корреспонденты: в Белове — 2-22-36, Мариинске — 2-31-20, Ленинске-Кузнецком — 2-56-24, Новокузнецке — 45-97-84, Междуреченске — 2-82-12.

Газета выходит 300 раз в году ежедневно кроме понедельника. Тираж 260 тыс. экз. Объем 2 п. л. Печать высокая.

ИНДЕКС 51901

1, 2, 3, 4, 6, 5.

ОП 02520. Заказ № 132.

наша стройплощадка

ИЗ ФУНТА ТОПЛИВА — ПУД ТЕПЛА

Владельцы частных домов, а также коммунальных, все, кто вынужден обогревать жилище не от центрального отопления, а с помощью печки, прекрасно знают, какая это сложная проблема. Мне не раз приходилось слышать от мужиков в городах и селах жалобы на то, что за отопительный сезон приходится сжигать до двух десятков тонн добротного угля.

— Считай, истопником у себя работаю, — говорит один мой знакомый. — Чуть упустишь время, в доме сразу становится холодно, а ведь у меня маленькие дети.

Теплый дом был и остается мечтой любого хозяина. Да чтобы цена за это тепло была умеренной, а труд не в тягость.

— Все это может обеспечить моя универсальная печь, — уверенно говорит пенсионер-железнодорожник из Мариинска В. М. Субботин, хорошо известный читателям «Кузбасса» по нашим публикациям. Последний раз мы рассказывали о судьбе его изобретения 4 апреля нынешнего года в материале «После ярмарки».

Напомним, что речь шла об оригинальном изобретении Виктора Михайловича — отопительном котле-печке, с помощью которого легко обогревается большой дом, готовится пища, а у хозяйки всегда под рукой есть горячая вода.

— И угля на все на это уходит максимум три ведра в день, — улыбается Виктор Михайлович. — Выходит, из фунта топлива — пуд тепла.

Казалось, что еще надо? При нынешних-то новых экономических отношениях, настойчивых призывах всемерно расширять производство товаров народного потребления, строительном буме, что царят сейчас в Кузбассе, любое предприятие, имеющее отношение к металлу, легко и свободно могло бы сделать на изобретении В. М. Субботина немалые деньги. Ведь выпускает объединение «Юргинский машиностроительный завод» свою «Тайгу», которая по всем параметрам уступает универсальному котлу В. М. Субботина, а попробуй найди ее в торговле. Берут махом, потому как нет выбора. А будь рядом котел мариинского изобретателя, да любой мало-мальски смыслящий в этом деле человек поймет, как выгодно он отличается от всего, что создано на сегодняшний день в отопительном деле для индивидуальных домов. Вот и автор этих строк не постоял бы в цене, поскольку позарез нужна надежная и экономная, многоцелевая печка-котел. Но, увы, не закажешь в Кузбассе такой, потому как куда только ни обращался В. М. Субботин, всюду наталкивался на вежливый отказ: не можем, нет фондов, условий.

В то же время у самого автора изобретения в портфеле пухлая пачка писем, полученных им после того, как мы 4 апреля в «Кузбассе» дали его домашний адрес. И у всех авторов писем одна просьба: помогите!

Вот этот страстный призыв, желание помочь землякам-кузбассовцам, живущим в домах, отапливаемых традиционной печкой, и подтолкнули Виктора Михайловича на отчаянный шаг. Он решил опубликовать в нашей газете чертежи своей чудо-печки. Мы уверены, что найдется немало умельцев, кто сможет своими силами в домашних условиях изготовить эту универсальную печь. Но должны предупредить сноровистых, деловых людей, что без согласия автора они не имеют права серийно выпускать ее. В противном случае газета берет на себя роль истца и будет защищать интересы изобретателя.

В. МОИСЕЕВ.

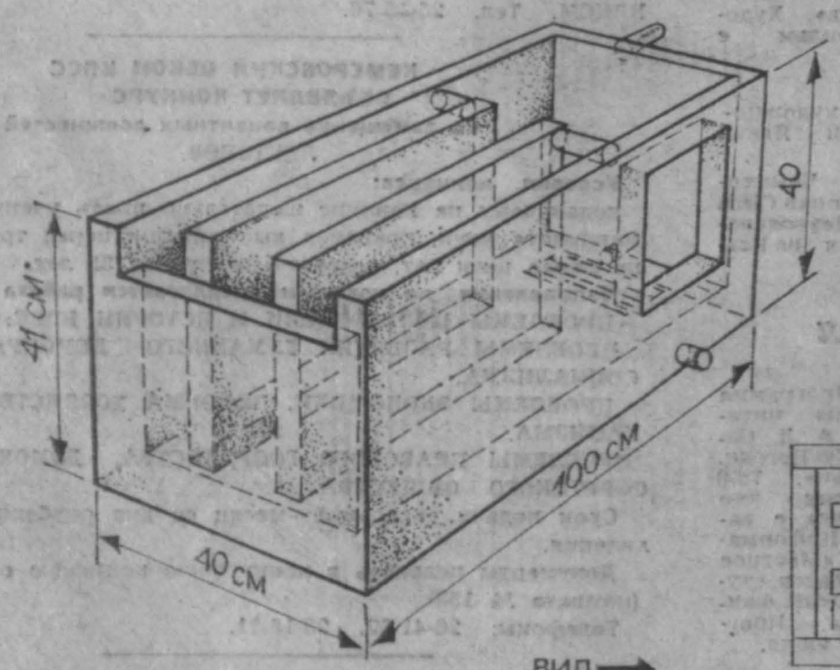

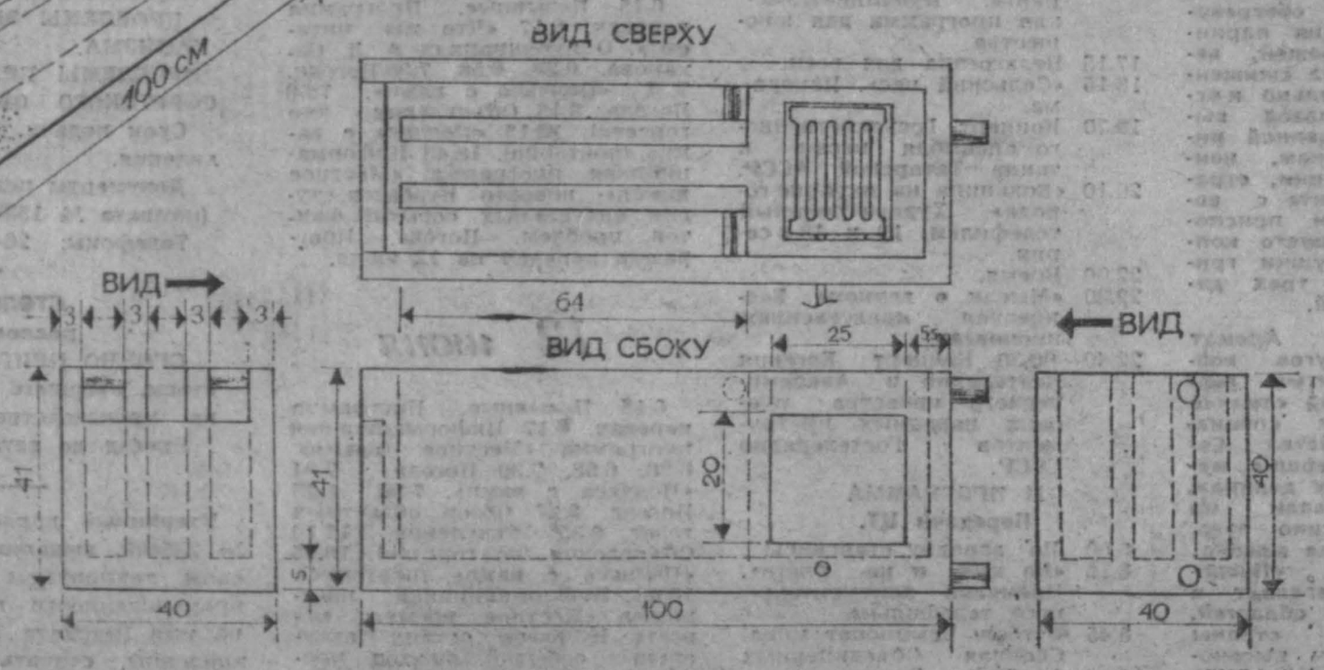

На рисунке и чертежах художника В. Илиндеева — чудо-печь В. М. Субботина. Нам остается уточнить, что все размеры даны в сантиметрах, а в качестве материала для ее изготовления применяется листовой металл толщиной от полутора до трех миллиметров, соединения сделаны контактной сваркой. Все подробности технологии можно узнать у В. М. Субботина по адресу: 652160, Кемеровская область, г. Мариинск, ул. П. Осипенко, 44.