ЮАР. Городские советы Претории и Йоханнесбурга почти одновременно с незначительным перевесом голосов приняли решение о десегрегации общественных мест. Согласно новым правилам, будет позволено представителям всех рас пользоваться автобусами, библиотеками, муниципальным залом, плавательным бассейном, парками.

Кроме этого, муниципалитет Йоханнесбурга объявил город «зоной свободной торговли». Так что представители всех рас могут торговать теперь во всех его районах.

НА СНИМКЕ: детям Дурбана — и черным, и белым — гораздо легче преодолеть расовые барьеры, нежели взрослым. (Решение о десегрегации пляжей было принято немного раньше).

Фото АП—ТАСС.

политический рисунок

«В 1989 году 500 крупнейших компаний США побили все известные рекорды по размерам получаемых прибылей».

(Из журнала «Форчун»).

На рисунке газеты «Пиплз дейли уорлд» крупный капитал, разжиревший от сверхприбылей и неуплаты налогов, восседает на плечах американского налогоплательщика, у которого в этот же момент государственная казна исподтишка вытаскивает из кармана заработанные нелегким трудом доллары.

Фотохроника ТАСС.

ну и ну!

В компании с... питоном

ИНДОНЕЗИЯ. Да, такое не везде увидишь: папа с дочуркой вполне уютно чувствуют себя в компании с 8-летним питоном, вес которого 80 килограммов, а длина — семь метров, во время представления в одном из индонезийских зоопарков.

Фото Антара—ТАСС.

Орган Кемеровского обкома КПСС и областного Совета народных депутатов

Пролетарии всех стран, соединяйтесь!

КУЗБАСС

Газета издается с 7 января 1922 года

110 (20040).

СУББОТА, 12 мая 1990 г.

Цена 3 коп.

сессия областного Совета

ОБРАЗОВАНЫ ПОСТОЯННЫЕ КОМИССИИ

В первый день работы сессии, после перерыва, вслед за избранием председателя облисполкома, депутаты принимают решение об избрании двух заместителей председателя областного Совета. А. Г. Тулеев предлагает кандидатуру В. В. Стерлигова, от рабочих комитетов и группы юга — В. М. Голикова. От рабочих же комитетов называется еще один кандидат — Ю. Л. Рудольф. Однако последний снимает свою кандидатуру.

Оставшиеся претенденты напоминают депутатам основные вехи своей биографии. Депутаты уже знакомы с программами Стерлигова и Голикова и переходят к обсуждению кандидатур.

Стерлигов не задерживается долго на трибуне: исчерпывающие ответы на несколько вопросов, которые он дал, устраивают зал.

Сложнее с Голиковым. Неожиданно он делает заявление о таком факте. 20 лет назад, будучи студентом КузПИ, он был осужден на три года условно за неосторожное убийство. Подробности этого дела должен был сообщить депутатам прокурор области Н. В. Селезнев. Однако в этот момент в зале его не оказалось, а Голиков, на мой взгляд, недостаточно внятно изложил суть дела, вызвав у части депутатов сомнение в искренности кандидата.

В перерыве я встретился с Н. В. Селезневым, который утверждал, что вины Голикова здесь нет. Он был вынужден обороняться от нападавшего на него сокурсника и ударил его. Причем смерть, как показала экспертиза, произошла не от удара, а по причине внезапно возникшего удушья. Селезнев намерен более подробно ознакомить с этим кузбассовцев.

Вопросы к Голикову:

— Роль рабочих комитетов в новых условиях?

— Комитеты — реальная сила, которая вместе со всеми кузбассовцами может что-то сделать. Мы должны не только добывать уголь, но и накормить людей.

— Отношение к КПСС?

— Все партии, в том числе и КПСС, должны быть в равных условиях. Надо не только снять привилегии, но и не допустить партийного давления.

Ответы четкие. Тем не менее результаты тайного голосования не в пользу Голикова: «за» — 107 голосов, «против» — 108. За Стерлигова — «за» — 184, «против» — 32. Вопрос о втором заместителе будет рассмотрен на следующей сессии.

Острые дебаты развернулись при обсуждении вопроса об избрании председателя комитета народного контроля. Депутаты на платформе рабочих комитетов выступили против образования КНК в том виде, в каком он сейчас. Мотивы: КНК — своеобразная «крыша», под которой находят убежище проштрафившиеся руководители. Вместо административного или уголовного наказания они отделываются выговорами да денежными начетами. Депутаты предлагают вместо КНК образовать депутатский контроль.

Однако с таким произвольным толкованием закона трудно согласиться. И даже грядущий Съезд народных депутатов РСФСР неправомочен здесь что-либо изменить: КНК имеет союзный статус.

После долгих прений принимается все же решение избрать председателей КНК. Называются кандидатуры: Н. К. Крушинский, директор шахтоуправления «Сибирское», и А. В. Асланиди. Асланиди тут же снимает свою кандидатуру.

В результате тайного голосования Н. К. Крушинский избирается председателем областного комитета народного контроля: «за» — 136, «против» — 70 голосов.

В начале работы девятого дня председатель областного Совета А. Г. Тулеев докладывает депутатам о ситуации на междуреченской шахте «Усинская», где в связи с неудовлетворительным жилищным строительством намечалась предупредительная забастовка. Вопрос урегулирован. Однако в связи с этим депутаты облсовета решили отправить телеграмму Президенту М. С. Горбачеву о неудовлетворительном выполнении совместного постановления о согласованных мерах между правительственной комиссией и рабочими комитетами.

Депутаты приступают к рассмотрению вопроса об образовании постоянных комиссий. Депутат В. А. Кулешов от комитета представителей называет постоянные комиссии, которые следует образовать.

Депутаты уточняют цели и задачи комиссий, вносят предложение изменить состав комиссий, чтобы вывести их из-под влияния ведомственных интересов. Проблем в Кузбассе немало, принимается решение не плодить комиссии, образовать подкомиссии, которые будут заниматься проблемами благоустройства, жилищно - коммунальными и т. д.

В интересах дела создается единая комиссия по культуре, духовному возрождению и религии.

Ни одна комиссия не проходит с ходу. Депутаты детально обсуждают названия комиссий: это будет определять содержание их деятельности. Избираются председатели постоянных комиссий, которые одновременно становятся членами президиума областного Совета.

Депутат А. И. Голованова отказалась возглавлять комиссию по народному образованию. Мотивы: депутаты на платформе рабочих комитетов в связи с неизбранием В. М. Голикова на пост заместителя председателя Совета отказались участвовать в руководящих органах Совета. Аналогичное заявление сделал и А. В. Асланиди, отказавшись возглавить комиссию мандатную и по этике. В итоге образованы следующие комиссии:

планово - финансовая (председатель Н. Г. Литвиненко), по социально-экономическому развитию области (Г. А. Солодов), по строительству, архитектуре, жилищно - коммунальному хозяйству и благоустройству (М. И. Ленский), по аграрным вопросам и продовольствию (А. И. Расковский), по науке и научно - техническому прогрессу (Г. И. Разгильдеев), по социальной защищенности граждан (В. И. Надетов), по соблюдению законности, правопорядка и борьбе с преступностью (Ю. С. Пыль), по культуре, духовному возрождению и религии (В. И. Базайкин), по охране природы и экологии (Ю. П. Дощицын), по деятельности Советов народных депутатов, развитию демократизации управления и самоуправления (Ю. Л. Рудольф), по землепользованию и природным ресурсам (Г. Л. Шачнев), по народному здоровью (Г. И. Кравцов), по делам молодежи (И. А. Быков), по межнациональным вопросам (Н. Я. Чудояков), по народному образованию (М. В. Артюхов), мандатная и по депутатской этике (В. И. Астанин). Председателей постоянных комиссий по торговле и услугам, а также по защите гласности, анализу общественного мнения и связям с общественно - политическими организациями решено избрать на следующей сессии в июне. Депутаты посчитали нужным ввести в президиум облсовета представителя северных территорий области Н. С. Новикова.

В. ПИРОЖНИКОВ.

экспресс-интервью

...НЕДАЛЬНО-ВИДНО!

НАШ СОБЕСЕДНИК — СЕКРЕТАРЬ ОБКОМА КПСС В. А. ЛЕБЕДЕВ

— Владимир Александрович, можно узнать, как вы голосовали: «за» или «против» избрания Вячеслава Голикова заместителем председателя Совета?

— Я голосовал за Голикова, и мне искренне жаль, что он не получил большинства. Конечно, каждый из проголосовавших воспользовался своим правом, руководствовался своей совестью. И все же, думаю, большинство депутатов поступило неразумно, недальновидно, забаллотировав представителя такого авторитетного движения, как рабочие комитеты. Не понимаю, откуда это глухое, упорное сопротивление существующим жизненным реалиям?..

— Скажите, вас лично не смутил криминальный эпизод из биографии Голикова, о котором он счел нужным рассказать депутатам с трибуны сессии перед голосованием?

— Разумеется, я предпочел бы, чтобы у кандидата на такую должность была безупречная биография. Но, знаете, в жизни всякое случается. В то время ему было, насколько я понял, 17 лет, вину свою он искупил, нам рассказал обо всем чистосердечно, по своей инициативе. Надо ведь понимать, что сегодня мы имеем дело с другим человеком — зрелым, ответственным. Голиков же разумный парень, мы ведь это видим.

Интервью взяла **Т. ЗИЛЬБЕР.**

СКОЛЬКО МОЖНО УЧИТЬСЯ НА ОШИБКАХ?

БЕСЕДА С ПРЕДСЕДАТЕЛЕМ ИСПОЛКОМА ОБЛСОВЕТА НАРОДНЫХ ДЕПУТАТОВ М. И. НАЙДОВЫМ

— «Прежде чем браться за дело, принято оценивать исходное положение, стартовые условия. С вашим взглядом на кузбасские проблемы наши читатели еще не знакомы, поскольку внимание в последние дни было занято другими выборами...

— Мой взгляд на наши проблемы — это взгляд человека, который отдал Кузбассу все свои трудовые годы. Радостным его назвать не могу. Начав перестройку с демократизации и гласности, мы в них весьма преуспели и на шестом году отлично вошли в роль болельщика на стадионе: понимаем больше футболиста. Что перестройки экономики все нет и нет, мы знаем, и что она нужна — тоже знаем, но не знаем, как ее сделать. А самое главное — кто бы ее сделал.

В мире выходить из кризисов начинают не с гласности, а с экономики. Мы же со своим переходом на рыночные отношения топчемся на месте. Демократизация, понятая опять же по-нашему, ослабила институты власти, разожгла аппетиты, и с такой подготовкой мы вынуждены будем вступать в новую жизненную реальность (рынок!), где не менее 70 процентов цен окажутся выше привычных в два-три раза. Причем на товары, для покупки которых открываем кошелек несколько раз в день.

Рынок неминуемо заставит закрыть нерентабельные предприятия. Через полтора-два года семь-восемь процентов трудящихся могут оказаться безработными — в целом по стране эта судьба может коснуться, по оценкам, примерно 10 миллионов человек.

То есть шаг впереди серьезный. И как к каждому серьезному шагу, к нему надо соответственно готовиться — и стране в целом, и каждой отрасли, и, разумеется, нашему Кузбассу.

— Как и повсюду в мире, рынок ударит в первую очередь по малоимущим...

— ...а у нас бюджет 1990 года — с дефицитом. С 1991 года уже должны думать над системой социальной защищенности всех наших малоимущих — пенсионеров, студентов, многодетных...

Правительственная группа над этим работает. Готовятся законопроекты не только по социальной защищенности, но и о банкротстве, и, что непосредственно нас касается, — об оптовых ценах на уголь и по многим другим сторонам жизни. Но не только выработка документов нужна нам — не менее важна их ресурсная подготовка. Ведь если с 1991 года мы должны будем ломать голову над социальной защищенностью, мы обязаны быть готовыми к резкому урезанию не только военной программы, но, скажем, сократить и строительную, и какие-то из долгосрочных. При нашей ослабленной власти каким социальным взрывом это чревато?..

Готово ли к этому правительство — сказать трудно: ведь еще в сентябре премьер-министр говорил спасибо за поддержку программы стабилизации экономики. Но до сих пор практических подходов к рыночным отношениям нет. Боюсь, принятие мер пойдет по заведенному порядку привычными темпами: дождаться заседания Верховного Совета СССР, на нем утвердить документы... А у себя в области сможем приступить к их реализации лишь через два-три месяца. А ведь хлынут десятки документов — дай бог заголовки успевать прочитывать.

— Не надо забывать при этом, что наша область — средоточие рабочей среды повышенной политизации...

— И это заставит приступать к переходу на рыночные отношения с учетом материальных результатов забастовок. Средств у страны на помощь Кузбассу было выделено очень много, но сдвигов не произошло. Потому что не получена настоящая свобода для развития области, — даже уголь за рубеж продавать самостоятельно шахты не могут — монополия на внешнюю торговлю по-прежнему у государства, а Минуглепром все еще считает нас какой-то провинцией.

— А наметившиеся противоречия внутри области?

— Произошло, на мой взгляд, противостояние по непонятному принципу: шахтеры тянут на себя, горожане оказались против крестьян. А результат? Лучше всего он был виден минувшей осенью на полях, где гнили тысячи тонн картофеля и овощей. Видим, образуется крестьянский союз, но отнюдь не на волне желанного фермерства или поиска связей с городом для обмена продукцией. Он, похоже, создается для того, чтобы заставить город уважать крестьянский труд, силовыми приемами воссоздать союз серпа и молота. В различных слоях населения области существует стремление во что бы то ни стало доказать, кто, сколько, чем и кому обязан. Вот и весь уровень политизации!

Никто никому ничем не обязан. И в городе, и в деревне каждый трудящийся волен заниматься тем, чем ему экономически выгодно. Везде и во всем нужен диалог, а мы все еще не можем остыть от запала, которым зарядились с января прошлого года, с начала предвыборной кампании. Борьба за власть, похоже, чаще всего идет ради самого факта выборов «своего» кандидата. Только бы взять власть! И при этом забывается, что власть берется для практического ответа на главные для области вопросы.

Вся весна прошла в избирательной борьбе, и стало ясно, что овощей нынче уже не будет. Картошки хозяйства тоже садят сколько сами смогут убрать, значит, и этот козырь в товарообмене со Средней Азией и другими районами утерян. А осенью кого будем за нехватку картошки обвинять? Центр? Москву?

Более того, такой бездеятельностью по отношению к селу мы теряем сознательно 15—20 тысяч тонн мяса.

— Раз речь пошла о центре, давайте вспомним о правительственных постановлениях — № 608, 37, 40...

— ... принятых по следам забастовки. Серьезнейшие меры. Но опять вся наша надежда на документ как таковой. Будто, объяви, что ты на региональном самоуправлении — и назавтра с самого утра начнется счастливая жизнь...

Вспомним: правительство вернуло в Кузбасс значительную часть забираемых до этого средств, предприятия получили больше средств на строительство. Вспомним: — Дай денег на стройку! — требование в каждом протоколе.

Получили. И чего достигли? Полного провала в строительстве социально-культурной сферы — жилья, школ, детских садов...

Чего теперь ожидать от правительства? Спроса за расхлябанность, за неумение действовать, за неумение жить даже в частичных условиях той самой самостоятельности, о которой столько крику? Конечно, можно ответить: мол, был конец года, перестраивали ряды и т. д. Но вот первый квартал. При значительно увеличенных капвложениях в жилье мы не только план завалили, мы построили даже меньше, чем в первом квартале прошлого года!

— Не повторение ли это старых ошибок в инвестиционной политике?

— Это повторение ошибок, присущих и государству, и Кузбассу, — стараемся инвестиции планировать на рост объектов социальной сферы, не соизмеряя их с мощностями строителей и наличием материалов. Но сколько можно учиться на старых ошибках?

— А что касается самого строителя?

— Он в Кузбассе — человек вспомогательный. И пока не станет фигурой номер один, ни одна из проблем — ни медицинская, ни жилищная, никакая — решена не будет! Горький опыт есть: ни одно из принятых ранее постановлений по Кузбассу не выполнено именно из-за нехватки строительных сил. Выход не новый: дать строителю возможность зарабатывать минимум в полтора раза больше, дать ему вне очереди жилье, детсад и все остальное. А внутри отрасли выделить дорожное строительство и строительство хранилищ сельхозпродукции в городах. И не на уровне шефства, а за счет плановых ресурсов!

— Все вышеперечисленное можно посчитать как взгляд нового председателя на действительность, в которой ему предстоит начинать работу?

— Как описание рубежа, с которого начинают свою деятельность новые Советы.

— Тогда два слова о Михаиле Ивановиче Найдове. Для многих ваше имя стало популярным в ходе забастовок, когда вы оказались в самом центре событий. На митингах ваша кандидатура называлась на различные посты. Нынешней весной она обсуждалась не только на сегодняшнюю должность, но и на должность первого секретаря обкома.

— И я не раз задавал себе вопрос: где — в обкоме, в облсовете или в облисполкоме сегодня наиболее важная работа? Пришел к выводу, что везде в равной степени. Были ли у людей основания для выдвижения меня на партийную работу? Видимо, да, раз предлагали. А на хозяйственную? Наверное, тоже: после десятилетнего партийного стажа я двадцать лет на ней. Причем 14 лет — в директорах шахт — «Северной» и имени Ленина. За эти годы обрел определенные навыки, собственный стиль хозяйствования. К ней и склоняюсь. Тем более, что в партии произошли коренные изменения, она отказалась от контроля хозяйственной деятельности. Считаю, что и в руководство парторганизациями должны прийти люди другого — интеллектуально-гуманитарного склада. Себя же отношу к технической интеллигенции.

А какие люди сегодня нужны в исполкоме? Учитывая рубеж, на котором находимся, — специалисты с большой организаторской, хозяйственной практикой, умеющие принимать совершенно новые решения в экономике, способные собрать вокруг себя интеллект ученых, компетентных деловых людей и трудовые коллективы.

Беседу вел **В. КЛАДЧИХИН.**

г. Кемерово.

Бригада Л. Г. Болтовской хорошо известна в Топках своими добрыми делами. На ее счету отделочные работы многих производственных корпусов, десятков жилых домов, детских садов. Школу Л. Г. Болтовской прошли многие молодые рабочие, которые сегодня успешно работают на стройках города.

НА СНИМКЕ: бригадир Л. Г. Болтовская.

Фото В. Кафо.

г. Топки.

Указ Президиума Верховного Совета РСФСР

О ПРИСВОЕНИИ ПОЧЕТНОГО ЗВАНИЯ «ЗАСЛУЖЕННЫЙ РАБОТНИК КУЛЬТУРЫ РСФСР»

За заслуги в области советской культуры и многолетнюю плодотворную работу присвоить почетное звание

«Заслуженный работник культуры РСФСР»

Пашковой Галине Александровне — старшему корректору редакции новокузнецкой городской газеты «Кузнецкий рабочий» Кемеровской области.

Председатель Президиума Верховного Совета РСФСР В. ВОРОТНИКОВ.

Секретарь Президиума Верховного Совета РСФСР С. ЧИСТОПЛЯСОВ.

Москва, 27 апреля 1990 г.

Крапивинский гидроузел

Получен проект консервации

Во исполнение распоряжения Совета Министров СССР Казахский филиал института «Гидропроект» разработал проект консервации строительства Крапивинского гидроузла с водохранилищем. Проект предусматривает освоить на консервации 51,9 миллиона рублей, в том числе 36,4 миллиона — строительно - монтажных работ.

На основных сооружениях гидроузла будут продолжены бетонирование открытой скальной поверхности, чтобы предотвратить разрушение ее под воздействием осадков и перепада температур, защита металлоконструкций от коррозии, укрепление земляной плотины, утепление бетонных блоков и т. д. По сравнению с предварительным перечнем работ, утвержденным облисполкомом 8 августа 1989 года, объем работ на основных сооружениях в проекте уменьшен на 1,3 миллиона рублей. Всего, с учетом работ по консервации, выполненных с августа 1989 года, на основных сооружениях предусмотрено освоить 6,3 миллиона рублей (16,5 процента стоимости СМР).

На завершение строительства складов, базы рабочего снабжения, строительных баз, которые используются для развития сельского строительства, выделено 703,5 тысячи, на строительство дорог — 571,8 тысячи рублей.

Большой объем работ планируется на строительстве жилья, объектов соцкультбыта, коммунального хозяйства, благоустройстве территории. На эти цели предусмотрено 14,2 миллиона рублей (37,8 процента СМР). В частности, в Зеленогорском намечено завершить строительство районной больницы на 250 коек с поликлиникой на 600 посещений банно - прачечного комплекса, средней школы. Дома культуры со зрительным залом, спортивного комплекса, детского сада на 280 мест, детской игровой площадки, ввести 14 тыс. кв. метров жилья, благоустроить территорию поселка. На это выделено 9,2 миллиона рублей.

Более четырех миллионов рублей выделено на восстановление и ремонт жилья, объектов соцкультбыта и коммунального хозяйства поселков, которые подлежали сносу. Однако для жителей, которые желают выехать из этих поселков, будет продолжено строительство жилья в Кемерове, Новокузнецке, Ленинске-Кузнецком и поселках Зеленогорский, Славино, в других местах. Здесь намечено освоить 4,5 миллиона рублей.

В. ЧЕРНЫШЕВ,
ведущий инженер отдела строительства ГлавПЭУ облисполкома.

актуальная командировка

ВЫ КОРМИТЕ, А МЫ ПОГЛЯДИМ

СО ДНЯ организации, а это почти десять лет прошло, в совхоз «Березовский» государство вбухало не один десяток миллионов рублей. В надежде, что будет отдача, будет мясо и молоко. Они, конечно, были, но вот беда — те деньги, которые затратили на производство продукции, не оправдались даже в мизерной доле. Впрочем, проблема не одного «Березовского», почитай, подавляющего большинства совхозов и колхозов в области.

И когда на селе завязались арендные отношения, наверное, единицы руководителей, по-настоящему умных и экономически грамотных, увидели в этом деле если не палочку-выручалочку, то хотя бы крепкое подспорье. В основе же своей аренда в сельском хозяйстве явилась своеобразной данью моде, где-то по старинке организовали ее по окрикам сверху. Вот и получилось, что на бумаге арендаторы существуют почти в каждом хозяйстве, а как коснулось дела, т. е. реальной продукции, на столе потребителя... Ну, про это вы сами знаете.

И получается, что при таком «бумажном» отношении вдвойне страдают те арендаторы, кто и в самом деле поверил в незыблемость правительственных решений и постановлений на этот счет. Оказывается, таких немало по селам области, которые всей душой откликнулись на призыв государства помочь накормить народ. Конечно, при этом и самим внакладе не остаться, о чем ясно трактуют Законы об аренде и земле. Но не зря говорят: блажен, кто верует. Хотя я лично, уверен, что, не ставь сызначала сельскому арендатору в колеса палки местного значения, поубавилось бы очередей в продовольственных магазинах, поутихли бы демагогические споры о коммунистах, дескать, заведших страну в тупик, глядишь, поменьше бы было грязи, досужих вымыслов и словесной шелухи.

А в качестве примера — день вчерашний и день сегодняшний арендаторов из совхоза «Березовский». Их восемь человек, у каждого свой жизненный опыт и взгляды, возраст колеблется от юного до пенсионного, но объединяет их одно: энтузиазм, стремление хозяйствовать по-своему, работать и зарабатывать.

Если бы можно было, я бы назвал эту бригаду сейным кооперативом, ибо большинство из них родственники. Но коли числятся по закону арендаторами, то и весь сказ тут. И что немаловажно — не просто числятся, тянут на себе треть совхозного воза, получая при этом тычки и шишки. Судите сами. Год назад взяли на откорм 200 голов скота и, образно выражаясь, нацепили тем самым на себя хомут арендатора.

Если рассказать о всех мытарствах — долгий разговор получится. А если ограничиться двумя-тремя предложениями, картина будет неполной, да и слишком уж мрачной. Начну с того, что С. Г. Судюков, бригадир-арендатор, ударил по рукам с директором «Березовского» В. К. Ганженко. В добром русском смысле слова ударил. Директор же, напротив, врезал арендаторам по рукам в переносном смысле. Хотя бы взять оформление договора. Семь месяцев мужики работали «за палочки», потому как совхозу недосуг было составить и заключить юридически трудовые отношения с арендаторами. Они сами съездили в Новосибирск, где им помогли выработать толковый договор. Правда, пришлось потом платить, но почему-то не совхозу, а самим арендаторам.

Пришла зима, которая со всей ясностью показала необязательность совхозных руководителей в отношении арендаторов. Практически, ни один пункт договора со стороны арендодателей не был выполнен. Помещение откормочника так и не отремонтировали и не давали материалов. Считай, до весны половина здания стояла без крыши. Но это полбеды. Главная беда — корма, которыми совхоз обязался снабжать бригаду Судюкова.

— Их с самого начала растранжирили и пропили, — не скрывает своего раздражения Сергей Григорьевич Судюков. — Сено расползлось по дружбе друзьям и знакомым, по другим деревням. Как мы перебивались — одному богу известно. И все бы ладно, да обидно одно: нас до сих пор считают рвачами и хапугами. Вредят на каждом шагу, хоть ночуй поочередно на скотном дворе. А спрашивается, чем мы виноваты? Тем, что работаем не как другие?

— Работают арендаторы, действительно, не сравнить с совхозными показателями, — рассказывает профсоюзный лидер «Березовского» И. Е. Парфенов. — Допустим, в совхозе среднесуточные привесы молодняка были 200 граммов, у арендаторов — 400. Если бы была нормальная кормовая база, уверен, стали бы еще больше. У бригады на зависть крепкая дисциплина, производительность труда в два раза выше, чем по совхозу, а себестоимость центнера мяса почти в три раза ниже. Могу бумаги представить...

Поверили председателю профкома на слово, потому что и он говорил то же самое, что и арендаторы. Кстати, на последнем заседании парткома совхоза И. Е. Парфенов до хрипоты доказывал, что арендаторам край как нужна большегрузная машина, ибо они хотят сдавать скот на мясокомбинат сами, а не через посредника. Партком встал на дыбы и категорически отказал бригаде Судюкова. А все, оказывается, проще простого. Арендатор производит мясо, сдает его совхозу, а последний по госпоставкам получает за продукцию немалую дотацию. Выгодно? Еще бы, особенно когда на чужом горбу в рай ехать. Арендаторам ведь за привесы платят копейки. И за свои же шанежки обзывают рвачами и ставят всевозможные препоны.

Хотя мне здесь непонятна политика совхозных руководителей. Рогатки-то рогатками, а когда Судюков заикнулся, дескать, желаю расширить производство, ему тут же пошли навстречу — увеличили поголовье скота до 420 голов. Тем самым арендаторы взвалили на себя треть совхозного стада. И наученные горьким опытом бескормицы взяли под свою опеку 200 гектаров сенокосных угодий, 70 гектаров пашни под корнеплоды. Хватит, говорят, кланяться за каждый клочок сена и платить за него бешеные деньги. Правда, впереди у арендаторов предстоит бой за технику, особенно прицепную и навесную. Выделили им сеялку без... колес, как хочешь, так и крутись.

Думаю, выкрутятся. Назло всем пересудам и завистям. Ибо хозяйская хватка не знает предела и усталости. Нынче приобрели пасеку в 70 семей, которую совхоз совсем было собрался продать с молотка. Здраво рассудить, одно другому не мешает, а пчела сейчас дело прибыльное. Другой вопрос, успеют ли со всем справиться: и скотина, и земля, и пасека, а их всего восемь человек.

— Да мы раньше темна домой и не заявляемся, — отвечает С. Г. Судюков. — Это в совхозе могут по два дня коров не доить, не кормить, у нас же дело всегда найдется. Даже если и проблем не будет, хотя я лично такого и представить не могу...

А проблем у них действительно навалом. И следуя поговорке: как потопаешь, так и полопаешь, берутся за них арендаторы без раскачки. С утра, например, самый молодой член бригады Леша Демаков погнал основной гурт скота на выпаса. Спрашивается, зачем, если снег недавно сошел? Объяснили, что лучше скотина прошлогодней травы пожует, чем совсем голодной будет. Вот так, по-хозяйски. В то же время совхозное стадо ревет ревмя и никому нет дела. Уже потом разговорившиеся арендаторы с горечью поведали, что специалистам совхозным «вообще все до лампочки». Они и на работе-то как следует не бывают. Например, сейчас можно с гарантией застать дома главного агронома — спит. А на полях чуть больше половины пашни прибито влаги, когда соседи уже по второму разу почву прикатали.

— Есть у нас мечта, — рассказывает бригадир, — забрать на аренду все животноводство. И есть люди в совхозе, которые согласны пойти к нам в бригаду. Но нет поддержки и вряд ли будет. Как-то директор отловил меня один на один и сказал недвусмысленно: «Будешь народ мутить, людей к себе переманивать — наплачешься». И слово свое сдерживает. Как какая ревизия или контроль, всех к нам посылает, словно мы воры и расхитители.

...Ну, не до разговоров. Погода стоит истинно крестьянская, каждый час весной на вес золота. Пока скотина в поле, надо ей подкормку засыпать в кормушки и ехать помогать пасечникам. Если успеть все сделать по времени да с душой, можно потом и выгоду считать. Тут все по непреложному экономическому закону: сделал — продал — заработал. И ничего не вижу худого в том, что арендаторы стремятся заработать больше. От этого лучше только нам, ибо остается приветствовать, когда на прилавках будут мясо, молоко, мед и другие продукты питания.

И разве виноваты работящие крестьянские руки, если их сдерживают равнодушные и инфантильные головы, хоть и образованные?

Е. САЛЕНКО,
спец. корр. «Кузбасса».

НА СНИМКАХ: есть что обсудить арендаторам С. Г. Судюкову, Г. Т. Судюкову и В. Н. Шефнерову; «Вовремя управишься — будет прибыль», — считают члены бригады В. Н. Денисов и В. А. Сергеев.

Фото В. Грызыхина.

Крапивинский район.

возвращаясь к напечатанному

«КОГДА ВЗОЙДЕТ «ХОРОС»?

В последнее время облтурсовету все чаще и чаще приходится сталкиваться с надуманными «фирмами» по туризму, жаждущими принимать иностранных туристов за валюту. Одно дело мечтать о валюте, другое — развивать туризм с пользой для трудящихся области. Советско-шведский филиал «Хорос», о котором было рассказано в газете 14 апреля, не отвечает интересам туризма Кузбасса. Это стало известно при оформлении документов на аренду турбазы.

Поэтому мы решили использовать турбазу совместно с Кемеровским госуниверситетом, «Кузбассэнерго» для отдыха преподавателей, студентов, трудящихся области, а не для иностранцев, которых будет привозить новосибирская фирма «Сибтур». Пусть ищут зону для их отдыха в своей области. Кроме того, это не солидные партнеры. Например, в течение трех месяцев «Хорос» выторговывал условия аренды, распределения прибыли, а каждый день неприема туристов приносил убытки облтурсовету.

Госуниверситет заключил договоры на прием туристов из Финляндии, ГДР, Канады и США на безвалютной основе. В свою очередь, из Кузбасса поедут наши туристы, то есть здесь явная заинтересованность наших жителей, чего не мог обещать «Хорос».

По стилю самой заметки О. Яковененко. Существует элементарное правило приличия: уточнять излагаемые факты. Оскорблять публично — это гражданское преступление, и я заявляю протест через соответствующие органы. Ответ обсужден на аппаратном совещании областного совета по туризму и экскурсиям.

А. ЗИМИН,
председатель облсовета по туризму и экскурсиям.

ОТ РЕДАКЦИИ

Можно, конечно, понять, категоричность А. Зимина, утверждающего, что деятельность «Хороса» не отвечает интересам туризма Кузбасса: трудно расставаться с монополией в таком перспективном и выгодном деле, как туризм. Но рано или поздно это придется сделать. Тем более, что монополия совета, возглавляемого А. Зиминым, отнюдь не способствует развитию туризма в Кузбассе. Красноречивое тому подтверждение — запущенные турбазы, минимум комфорта для отдыхающих, ненавязчивый сервис и т. д.

Несколько лет в ведении совета находится турбаза в Тисуле, в аренде которой было отказано «Хоросу». База приносит убытки не по вине советско-шведского предприятия. Пустовала она и во время переговоров. Кстати, длительность переговоров как раз и свидетельствовала о серьезных намерениях «Хороса» — несолидные партнеры не «выторговывают» условия аренды. А договор об аренде, вначале подписанный, но затем аннулированный А. Зиминым, предусматривал отдых на переоборудованной турбазе жителей Кузбасса. «Хорос» брал на себя и другие обязательства: в частности приобрести и оборудовать компьютерный класс в тисульской школе.

В конце концов, согласитесь, лучше иметь комфортабельную, чем запущенную турбазу. Кому она помешает? Кому помешает валюта, которую намеревается зарабатывать «Хорос»? За отдых в Кузбассе зарубежный гость заплатит минимум 1,5 тысячи долларов. Несколько десятков иностранцев принесут валюты не меньше, чем эшелон угля, проданного за границу. Что же касается приема туристов на безвалютной основе, то гордиться здесь особо нечем — бедность, безусловно, порок, когда сидим на мешке с золотом. Да и кто из кузбассовцев сможет поехать за рубеж по обмену? Избранные?

Словом, не отвечает интересам туризма Кузбасса прежде всего отсутствие конкуренции, которая позволила бы поднять на качественно иной уровень организацию индустрии отдыха. Похоже, именно конкуренции и боятся в облтурсовете. Вероятно, это явилось главной причиной отказа «Хоросу» в аренде базы. Кстати, «Хорос» не надуманная фирма — совместное предприятие утверждено постановлением Совмина СССР. А «Сибтур» находится не в Новосибирске, а в Кемерове.

Обвинение автора материала в «гражданском преступлении» свидетельствует, на наш взгляд, о правовом нигилизме А. Зимина и участников аппаратного совещания в областном совете по туризму. Прерогатива суда — определять, нарушен закон или нет. В заключение необходимо сказать, что ни одного факта, изложенного в материале, в совете не опровергнуто.

телетайп ТАСС

БАКУ. В столице Азербайджана начал действовать Институт анализа и прогнозирования, который будет вести исследовательскую работу по важнейшим проблемам развития республики. При его создании использован опыт ряда общественных и научных организаций. В числе первых в повестку исследований поставлены проблемы экологии Каспия и водообеспечения Апшерона.

читатель продолжает разговор

НАХОДИТЬ ВОЗМОЖНОСТИ

В НАШЕЙ Конституции наряду с другими правами граждан записано и право на жилище. Ныне, взявшись за революционную перестройку общества, партия подчеркивает необходимость сильной социальной политики, повышения заботы о человеке. Именно из этой политики и вытекает задача, поставленная XXVII съездом КПСС: обеспечить к 2000 году практически каждую семью отдельной квартирой или домом.

Еще Ф. Энгельс блестяще показал, что в квартирной проблеме концентрированно выражены все экономические отношения общества, ведь удовлетворение потребности в жилье есть мерило того, как удовлетворяются все остальные потребности человека.

Естественно, что распределение жилья должно производиться в соответствии с определенными правилами, и эти правила должны быть рассчитаны не только на сегодняшний день, но и на перспективу, то есть не служить тормозом для развития жилищного строительства. Внимательное же изучение проекта правил учета граждан и предоставления жилых помещений, позиции облисполкома, изложенной в интервью Н. И. Агеева («Кузбасс» за 13 января с. г.), наводит совсем на другие мысли.

Не ставим ли мы проблему с ног на голову? Вместо того чтобы изыскивать средства для достижения цели, мы подчиняем цель имеющимся возможностям. Посмотрите, как развиваются события с нормой постановки на учет, зафиксированной в прежних «Правилах»: 9 метров, 9,5 метра, а сейчас предлагается 8 метров! В течение менее чем десяти лет мы снижаем норму постановки на учет, одновременно проводя широкую пропагандистскую кампанию, что мы стали богаче и лучше жить. Попробуйте объяснить это несоответствие хотя бы для себя! А теперь попытайтесь объяснить это людям, которые десятилетиями числились в очереди на улучшение жилищных условий и которых с принятием новых «Правил» нужно исключить из очереди, потому что сейчас они перестанут быть нуждающимися. Казалось бы, что такое полметра на человека, но на предприятиях это десятки и даже сотни семей. Их вере в справедливость будет нанесен такой удар, последствия которого устранить сложно.

К тому же как согласовать проект «Правил» со ст. 22 Основ жилищного законодательства СССР, где сказано, что «норма жилой площади устанавливается законодательством союзной республики в размере не менее девяти квадратных метров на одного человека»? Предвижу возражения, что здесь имеется в виду норма при выделении жилья, однако зачем толковать закон в ущерб трудящимся? Ведь из закона не вытекает, что речь идет именно об этом. Если мы передадим решение этого вопроса в города, то норма для постановки на очередь будет еще меньше.

Вообще у меня как у юриста после прочтения проекта «Правил» сформировалось мнение, что после вступления их в действие положение трудящихся еще более усложнится. Не у каждого под рукой те нормативные акты, на которые есть ссылки в «Правилах». Почему не привести основное содержание нормативных актов в самих «Правилах», вместо того чтобы ссылаться на нормативный акт? Правила должны быть такими, чтобы каждый, прочитав их, четко усвоил порядок предоставления жилья и постановки на учет, четко понял, какие документы он обязан представить вместе с заявлением для постановки на очередь.

Зачем в п. 13 проекта перечислено столько документов, которые нужно представлять на момент подачи заявления? На практике это приводит к почти абсурдным требованиям. Почему мы заведомо видим в каждом обманщика? На мой взгляд, при постановке на учет вполне достаточно заявления и справки ЖКК о составе семьи, а для проживающих в собственном доме — заверенной выписки из домовой книги. Дальше ведь будет тройная проверка: жилищно-бытовая комиссия, райисполком, затем еще одна проверка при выделении квартиры. Справку у нас сейчас недобросовестный человек может получить практически любую. Зачем же абсолютное большинство честных людей заставлять терять рабочее время и делать бесполезную работу? Не проще ли наладить систему контроля не из кабинета горисполкома, утверждая списки, представленные предприятиями, а непосредственно в коллективах? Какой-то консенс! Работник исполкома, сидя в кабинете, берет список очередников, предоставленный предприятием, и сразу же определяет, кто поставлен на очередь незаконно. Никогда не предполагал, что у нас столько экстрасенсов, да и куда им до работников исполкомов! Скорее всего, это болезнь — пережиток прежней системы, от которой сложно отказаться.

На мой взгляд, один из самых существенных вопросов — четкая система контроля за порядком выделения квартир и постановки на очередь. К сожалению, в проекте «Правил» эта система намечена общими штрихами. Видимо, целесообразно выделить этот вопрос в отдельный раздел и назвать его «Контроль за исполнением Правил учета граждан...» И установить в этом разделе, кто и как контролирует. К примеру, список лиц, нуждающихся в улучшении жилищных условий, вывешивается на каждом предприятии, в организации; список лиц, намеченных к выделению квартир, вывешивается на видном месте, чтобы каждый трудящийся знал, кому будут выделять квартиру; окончательный список лиц, заверенный райисполкомом, также должен быть вывешен для обозрения; жилищно-бытовая комиссия и комиссия райисполкома (формируемые из стоящих на очереди — это очень важно!) постоянно контролируют исполнение «Правил» и докладывают соответственно в коллективе и на сессии исполкома.

Необходимо предусмотреть периодическую отчетность перед очередниками председателя профкома и руководителя с сообщением представителя райисполкома, кому выданы ордера.

Думается, что здесь профсоюзные органы и исполкомы должны работать вместе, чтобы навести в этих вопросах порядок. К слову, облсовпроф уже около года назад вносил в облисполком предложение об организации такой совместной системы контроля. Однако, насколько я знаю, до настоящего времени ответа не получил.

Хотелось бы, чтобы формулировки новых «Правил» не давали возможности различных толкований и учитывали интересы всех групп населения. Пора, наконец, закрыть вопрос о семейных общежитиях. Ведь нашелся же человек, который дал команду выдавать ордера на комнаты в семейных общежитиях, приравняв их тем самым к квартирам. Неужели не найдутся руководители, которые поставили бы все на свои места и назвали общежития общежитиями со всеми вытекающими отсюда последствиями?

Пункт 9 проекта «Правил» наводит на такие мысли. Почему в соответствии с «Правилами» (и старыми, и новыми), сняв комнату и прописавшись в Кемерове, человек может быть сразу же поставлен на очередь, а, прописавшись, скажем, в Звездном, должен ждать пять лет? И то после получения разрешения исполкома городского, районного Совета и решения администрации и профкома. Зачем заставлять людей пускаться на всякие уловки? И почему мы пытаемся ограничить конституционное право каждого на жилище? Все должны иметь равные возможности в реализации своих прав.

К сожалению, «Правила» не полностью отвечают и на вопрос, как быть с некоторыми семьями, живущими в коммунальных квартирах, неблагоустроенных и индивидуальных домах вместе со взрослыми и семейными детьми, по существу не имея перспективы на получение квартиры, так как единственным критерием при постановке на учет является размер жилой площади. Что здесь можно предложить? Закрепить в «Правилах» более четко право собрания (именно собрания) трудового коллектива решать эти вопросы, чтобы потом в райисполкоме не ставили палки в колеса при реализации решения коллектива.

Очень велики еще различия семей по уровню обеспеченности жильем. Средний показатель у нас по области 14 кв. метров на одного человека. Потому он и средний, что у одних 20—25, а у других — 3—4 квадратных метра. И владельцы излишков нередко имеют возможность сдавать целые комнаты за высокую цену. Неравенство это усугубляется и нынешней системой квартирной платы. Государственная дотация на нее сейчас около 10 млрд. руб., а ведь получают ее только люди, живущие в государственных квартирах, и тем больше, чем просторнее их жилье. То есть вместо того, чтобы пустить эти средства на улучшение жилищных условий не имеющих жилья, мы подкармливаем тех, кто живет с комфортом.

Я затронул эту проблему не для того, чтобы призвать к насильственному выселению, и прекрасно понимаю, что «Правила» этот вопрос не решат. Но ведь он назрел, его нужно решать. Нужны более эффективные и справедливые принципы распределения. Почему бы нашим депутатам в Верховном Совете СССР не внести такое предложение: обеспечив каждому бесплатный и гарантированный минимум площади, всю остальную предоставлять с оплатой ее стоимости, а также строго дифференцировать квартирную плату в зависимости от качества и благоустроенности жилья, исходя при этом из общей полезной площади, а не из жилой, как сейчас.

Возвращаясь к проекту «Правил», не могу не упомянуть ряд вопросов, которые вытекают из текста. Может ли, к примеру, работник, длительное время добросовестно проработавший не в сфере производства (например, в бытовом обслуживании, в школе или больнице), претендовать на льготы? По проекту их имеют только те, кто работает в сфере производства. Справедливо ли это? Далее. Можно ли переносить очередность на более поздний срок прогульщикам и пьяницам, которые стоят на учете для улучшения жилищных условий в райисполкоме по месту жительства? Видимо, нужно, и основанием для этого может служить решение собрания или профкома и администрации, направленное в райисполком.

Целесообразно для практической работы, на мой взгляд, упомянуть в «Правилах» о порядке постановки на очередь в жилищно-строительных кооперативах, а также воспроизвести законодательные акты, регламентирующие порядок выделения квартир для улучшения жилищных условий внутри ЖСК.

«Голым» правом пока остается и право на дополнительную жилплощадь для отдельных категорий трудящихся. Если уж мы считаем, что это право ими заслужено, то и при постановке на очередь они должны пользоваться определенными льготами.

Мы становимся богаче и, естественно, требовательнее. Говорим о необходимости строить благоустроенные коттеджи, о садовых домиках. Предлагаем активнее использовать средства населения для решения жилищной проблемы. Однако что у нас на практике делается, как решаются эти вопросы? Все это ушло в тень. Не подкрепляются должной документацией выступления руководителей области в средствах массовой информации. С полной ответственностью могу заявить, что и сама цифра состоящих на очереди для получения жилья из-за плохого ведения учета на предприятиях и в исполкомах весьма сомнительна.

Из-за того, что мы использовали прежние, так называемые «административные» методы руководства, провалилось начинание о выполнении планов по строительству жилья за 10 месяцев, слабо выполняется решение о строительстве на селе.

Область переходит на региональный хозрасчет, на экономические методы управления, и хочется, чтобы новые «Правила» учитывали это, помогали в активизации действий буквально каждого для решения жилищной проблемы. В них должно быть, на мой взгляд, отражено, что очередники, активно участвующие в строительстве, пользуются первоочередным правом на получение жилья.

В. ИВАНИН,
юрист.

ВЕРХОМ ИЗ ПАРИЖА В МОСКВУ

ЧЕРЕЗ СТО с лишним лет после конного похода в одиночку из России во Францию, совершенного русским офицером Михаилом Асеевым, таким же способом, но в обратном направлении намерен отправиться 47-летний Жан-Луи Гуро, французский издатель, специализирующийся на литературе о лошадях. В отличие от Михаила Асеева, который в прошлом веке 2633 километра от г. Любны, что под Киевом, до Парижа прошел верхом за 33 дня, француз свой маршрут до Москвы длиной примерно 3200 километров собирается пройти за 75 дней.

Этот проект поддерживают Международный фонд развития физического воспитания и спорта (ФИДЕПС) ЮНЕСКО, Федерация конного спорта СССР, издательство «Прогресс», французская ассоциация «Дом культур народов мира».

«Для меня важен не только спортивный аспект этого путешествия, но и возможность своими глазами увидеть страны, где сегодня происходят столь бурные события», — говорит Ж.-Л. Гуро. Во время этого похода он будет распространять Международную хартию физического воспитания и спорта ФИДЕПС и собирать путевые заметки, которые намерен затем опубликовать.

Старт намечен на 1 мая от штаб-квартиры ЮНЕСКО в Париже, финиш состоится в Москве в национальный праздник Франции—14 июля. Основные этапы пути: Бар ле Дюк, Коммерси (Франция), Саарбрюккен, Нойштадт, Бамберг (ФРГ), Карл-Маркс-Штадт, Люббен (ГДР), Познань, Станиславов (Польша), Брест, Минск, Смоленск (СССР).

Жан-Луи Гуро не новичок в седле, ездит верхом с тринадцати лет. На его счету многочисленные конные походы, в том числе по Литве, Кавказу и Алтаю. Он является президентом французской ассоциации любителей ахалтекинской породы лошадей.

Свой переход Жан-Луи Гуро собирается провести без всякого сопровождения, с собой берет только самое необходимое, то, что разместится вокруг седла. Он сторонник дальних переходов «туркменским» способом, когда в путешествия верхом отправляются на двух лошадях, причем одна из них ведет и седока, и поклажу, а другая отдыхает, смена происходит каждые пол-этапа. По мнению Ж.-Л. Гуро, такой способ лучше, «быстрее» так называемого ковбойского, когда обе лошади находятся либо под седоком, либо под поклажей.

Сегодня в спортивном мире все большую популярность приобретают соревнования на выносливость, говорит французский издатель и спортсмен, и, в частности, дальние конные переходы верхом.

После финиша в Москве Жан-Луи Гуро решил оставить своих лошадей в СССР в качестве дара, символизирующего его поддержку происходящих в Советском Союзе «поистине революционных демократических преобразований», в успех которых он глубоко верит.

В. СЕРГЕЕВ.
(ЮНЕСКО-пресс—АПН).
Париж.

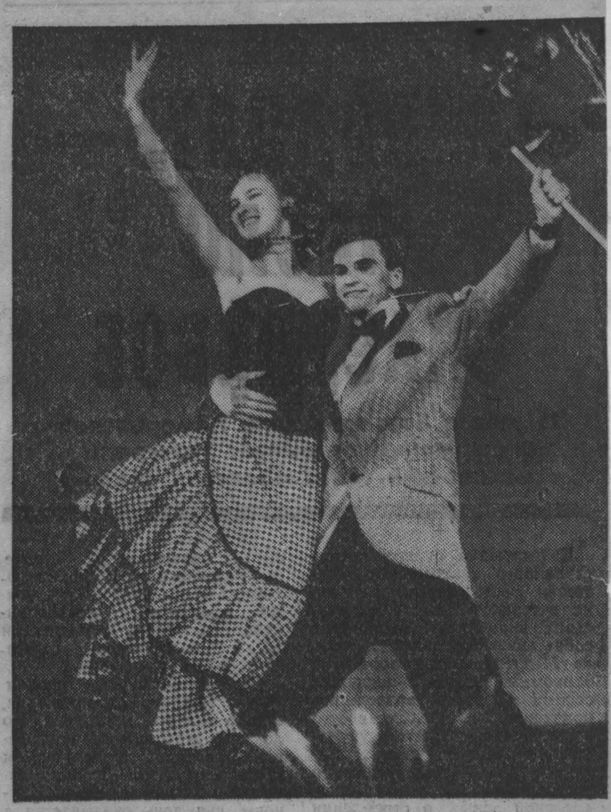

конкурс

«Жених и невеста»

Так называется конкурс, цель которого найти молодую пару, наилучшим образом соответствующую представлению о семейном идеале. Это состязание пар открывает первый этап цикла международных конкурсов, девиз которых — «Европа — наш общий дом».

Во Дворце молодежи проводился московский конкурс, который подытожил отборочный тур. Уже выбрано 30 пар со всего Союза. Они примут участие во Всесоюзном конкурсе. Одновременно в странах Европы будут проводиться национальные конкурсы.

Организаторы конкурса считают: общение молодых семей разных стран будет во многом способствовать тому, чтобы народы Европы связывали дружеские отношения.

НА СНИМКЕ: во время конкурса.

Фотохроника ТАСС.

«СТАВКА НА УБЕЖДЕННОСТЬ И МАСТЕРСТВО»

За считанные месяцы «Нойес Дойчланд» прошла путь от «официоза» правящей партии до газеты оппозиционной Партии демократического социализма. Сдержанность и серьезность отличают ее главного редактора, который, заняв этот пост в середине ноября прошлого года, сыграл, по мнению многих, основную роль в перестройке газеты. С вопроса о новом лице и новой душе «Нойес Дойчланд» и началась наша беседа.

— Главное, что удалось нам сделать: мы преодолели прежнюю узость взглядов, — говорит В. Шпиккерман. — Исчезла прямая подчиненность руководству партии, и сотрудники редакции получили, наконец, полную свободу творчества. Мы полностью пересмотрели внутриредакционную структуру, но не для того, чтобы от кого-то избавиться, а исключительно в интересах читателей. Сократили число отделов, создали новые, например, отдел науки, образования и экологии. От печатания официальных материалов газета отказалась — самое важное публикуем в изложении наших корреспондентов. Мы делаем ставку на оперативную информацию и—не скрываем этого — ее комментирование с партийных позиций.

— А как складываются отношения с руководством партии? Ощущаете ли вы давление сверху?

— С апреля мы перешли на самофинансирование, и теперь денежные дела зависят лишь от работы редакции. Стратегию газеты определяет редколлегия. Сейчас мы должны думать о привлечении подписчиков, поскольку конкуренция со стороны других изданий становится все острее. В целом мы сохранили традиционный круг читателей, хотя за последнее время тираж несколько сократился. «Нойес Дойчланд» стремится к тому, чтобы стать газетой всех левых сил, не только ПДС. Именно поэтому мы на первой полосе под названием пишем: «Социалистическая ежедневная газета». И представители других политических сил имеют возможность выступать в нашей газете — в этом случае позиция «Нойес Дойчланд» ясна из вопросов, которые ставятся перед тем или иным деятелем. На мой взгляд, партийную газету должны делать профессионалы-журналисты, соединяющие социалистическую убежденность с умением хорошо писать.

Беседу вел
А. БОЛДИНЮК.
(«Правда» за 6 мая 1990 года).

исторический курьер

ДОМ ДЛЯ СИРОТ

Слово «милосердие», основательно подзабытое в последние десятилетия, вновь вернулось в наш лексикон. И не только слово, оно подкрепляется делами — нам известны номера счетов многих фондов, призванных помогать нуждающимся.

Если же мы обратимся к истории, то узнаем, что до революции милосердие было неотъемлемой чертой духовной жизни общества. Жертвовали бедным, неимущим, калекам и сиротам все сословия России, начиная от тюремного надзирателя и кончая императрицей Марией Федоровной.

Значительная часть больниц, попечительных учреждений и культурно-просветительных строилась и содержалась на деньги жертвователей. К примеру, в Москве в конце XIX—начале XX века на пожертвования были построены клинический городок на Девичьем Поле, разнопрофильные больницы, на которых висели мемориальные доски с именами благотворителей-чаеторговцев Боткиных, купцов Кащенко, Морозовых, Медведникова, Шелапутина, книгоиздателя Солдатенкова, князя Щербакова. Богадельни, детские приюты, вдовьи дома, дешевые и бесплатные квартиры, ремесленные училища были устроены попечением фабрикантов Бахрушина, Баева, Рахмановых, Солодовниковых. Знаменитый народный университет — дар Москве от золотопромышленника генерала Шанявского. Эти сведения я почерпнул в «Литературной газете» в очерке «Великая княгиня».

А что мы знаем о благотворителях у нас в Кузбассе, бывшем Кузнецком уезде, бывшей Томской губернии? Практически ничего. Но вот, собирая материал о периоде русско-японской войны, в государственном архиве Кемеровской области я обнаружил интересные документы. Приведу их полностью (дело ОДФ10 ОП-1, д-1).

«В Кузнецкий уездный комитет по оказанию пособия семействам воинов, призванных в ряды армии на Дальний Восток. Препровождая при сем переписку на 13 листах о пожертвовании поселянином, собственником Саратовской губернии Яковом Карловичем Юстусом дом, находящийся в Салаирском руднике, в пользу сирот, оставшихся после воинов из Салаирского рудника, умерших в нынешнюю войну с Японией, прошу Комитет означенное имущество принять в свое ведение и по продаже его в установленном в законе порядке деньги употребить согласно воле жертвователя. Губернатор, генерал-майор...». (Стармыклин?—подпись неразборчива. — С. Н.).

Далее уездный комитет шлет Салаирскому волостному управлению бумагу следующего содержания: «Яковом Карловичем Юстусом был пожертвован дом, находящийся в Салаирском руднике, в пользу сирот, оставшихся после воинов, призванных из Салаирского рудника, погибших на войне. Дом этот продан с аукционного торга Салаирским горным приском, который вырученные от продажи деньги в сумме 72 руб. 47 коп. препроводил в Комитет для раздачи. Рассмотрев список осиротевших семейств, представленный тем же прииском, Комитет постановил эти деньги распределить равномерно, по количеству душ, состоящих в осиротевших семействах. По подсчету оказалось всего 29 душ, на каждую приходится 2 руб. 49 с долями копейки.

Деньги 72 руб. 47 коп. переведены почтой на имя Салаирского волостного правления, которые прошу выдать согласно помещенному списку и расчету под надлежащие расписки. Расписки доставить в Комитет. Зная, что правление имеет массу работ, все же прошу поспешить с выдачей и произвести ее обязательно к предстоящему празднику Рождества Христова и доставить некоторую долю радости вдовам и сиротам. Председатель комитета, воинский начальник, подполковник...» (подпись неразборчива. — С. Н.).

Пусть не смущает читателя малость суммы, доставшейся сиротам. По тем временам это были большие деньги.

Интересно, может, кто-то из старожилов Салаира помнит Я. К. Юстуса, может, цел дом и, дай бог, жив кто из тех сирот? Их воспоминания дополнили бы сухие строчки официальных бумаг.

А вот другого рода документ, датированный 21 июня 1906 года: «В состоящий под Августейшим покровительством ея Императорского Величества государыни императрицы Марии Федоровны Кузнецкий уездный комитет по оказанию пособий семействам воинов, призванных на Дальний Восток.

Препровождая при сем в копии циркуляр министра внутренних дел от 21 апреля с. г. за № 14-3427 и форму сведений о благотворительной помощи семействам запасных и ратников государственного ополчения, принятых на действительную службу в русско-японскую войну, предлагаю уездному Комитету доставить мне непременно к 15 августа с. г. по прилагаемой форме сведенья о благотворительной помощи означенным семействам за время по 1 августа с. г.

Принять все меры к тому, чтобы эти сведения были составлены возможно полнее и обстоятельнее. И. д. губернатора, вице-губернатор; советник, делопроизводитель...» (подписи не разборчивы.—С. Н.).

Мне думается, что этот документ свидетельствует не столько о любви русской бюрократии к бумагам, сколько о том, что на основании этих данных рассчитывалась сумма государственных пособий, и, кроме того, если благотворительные суммы были малы, принимались организационные меры для усиления этого движения. Например, получалось на местах проводить благотворительные базары, звучали призывы к пожертвователям с амвона церквей.

С. НИКОЛАЕВ.
г. Кемерово.

От автора: гонорар прошу перечислить в Фонд милосердия и здоровья, счет № 000704.

телетайп ТАСС

САН-ФРАНЦИСКО. Американские специалисты пришли к однозначному выводу: «пассивное» курение, или пребывание некурящих людей в помещении рядом с курильщиком, является причиной заболевания раком легких.

Еще 3 года назад главный хирург США впервые сообщил о том, что некурящие люди, вынужденные вдыхать табачный дым, подвергают себя огромному риску заболеть раком. Однако тогда он не мог оценить, насколько высок этот риск. Сегодня эксперты агентства по охране окружающей среды на основании научных экспериментов и статистических данных подтвердили его вывод. Как сообщила телекомпания Эн-би-си, ими только за один год было зарегистрировано 3900 случаев гибели людей от онкологических заболеваний в результате «пассивного» курения. Вдыхая продымленный воздух, они в больших количествах получали высококанцерогенные вещества—мышьяк, асбест, бензин.

ПЕКИН. В пекинском храмовом комплексе Байюньсы («Обитель белых облаков») открылся первый в КНР даосский институт. Его слушателями стали 48 монахов из 32 даосских монастырей, разбросанных по всей стране. «Цель их учебы, — заявил на церемонии открытия учебного заведения председатель китайской ассоциации даосистов Ли Юйхан, — привитие молодым последователям вероучения чувства патриотизма и повышение их культовых познаний».

Даосизм — одно из наиболее древних и загадочных религиозно философских учений, основоположником которого считается современник Конфуция философ Лао-Цзы, а крупнейшим философским памятником — трактат «Даодэ Цзин». Уже в нашем веке эта книга привлекла пристальное внимание многих мыслителей, в том числе Л. Толстого, цитаты из нее звучали в фильмах А. Тарковского, использовавшего некоторые даосские понятия-символы, например, текущую реку в «Сталкере».

АККРА. Прежде чем браться за деньги, следует обязательно вымыть руки—рекомендуют руководители банка Ганы. У них есть серьезные финансовые обоснования в поддержку этой точки зрения. Как заявила здесь управляющая банком Фелисия Квартей, средняя «продолжительность жизни» купюры в стране — один год. Это в пять раз меньше среднемирового показателя.

Главная причина такого положения — немытые руки торговцев и покупателей, особенно когда речь идет о купле-продаже свежей рыбы и древесного угля. Кроме того, банкноты быстро приходят в негодность из-за того, что люди просто-напросто мнут и комкают их. Немало в стране и тех, кто придерживается неизвестно когда появившегося поверья, что если все время носить с собой кусочек купюры, желательно большого достоинства, то это защитит от злых духов.

Неаккуратное обращение с деньгами наносит республике значительный ущерб. За последние десять лет было отпечатано банкнот на 85 млрд. седи. Из них уже уничтожено денег на сумму 10 млрд. седи. Еще столько будет ликвидировано в ближайшее время.

ХАРАРЕ. Шесть слонят были выпущены на днях из клеток в незнакомом для них месте в лесном заповеднике Итала, расположенном в южноафриканской провинции Наталь, где охотники и браконьеры истребили исполинов саванны еще в прошлом веке.

несмотря ни на что...

Тэтчер: общественному мнению наперекор...

Как всегда достойно, спокойно и уверенно держится Маргарет Тэтчер накануне своего одиннадцатилетия пребывания на посту британского премьера. И это все происходит на фоне поразительно негативных для нее социологических опросов. Недавно мы сообщали о том, что известный институт общественного мнения Гэллапа определил самый низкий у британцев процент популярности М. Тэтчер среди премьеров последних 50 лет. И вот новый опрос, проведенный влиятельной газетой «Таймс». Из опрошенных только 20 процентов поддерживают деятельность нынешнего главы кабинета консерваторов, а 76 процентов явно не удовлетворены ею...

Но... несмотря ни на что, «железная леди» продолжает оставаться сама собой. В чем вы и можете убедиться, взглянув на фотографию, сделанную 13 апреля на Бермудах, где М. Тэтчер встречалась с президентом США Дж. Бушем.

Фото Рейтер — ТАСС.

листая страницы

ПОЖЕРТВОВАНИЯ

Теме благотворительности посвящена эта подборка из **«Сибирской газеты» за 1888 год**, подшивка которой хранится в Кемеровском областном краеведческом музее.

№ 1, 3 января.

Городские известия. «Мы слышали, что в Красноярске возникла мысль об основании музея, на который уже пожертвовано до 7000 рублей. Заведывание музеем и устройство его принимает на себя И. А. Матвеев».

№ 7, 24 января.

А. К. Трапезников пожертвовал на новый год 30000 рублей на воспитание и образование детей. 25 тысяч рублей—на призрение престарелых больных, 10 тысяч —на усиление хлебного капитала, 10 тысяч рублей—на устройство народных школ».

№ 18, 3 марта.

«Деревня Салаирская Бачатской волости Кузнецкого округа. С января нынешнего года здесь открылась церковно-приходская школа. Учеников уже набралось 27 человек, что составляет очень значительное число для деревни в 40—50 дворов. Ученики, говорят, уже начинают понемногу разбирать грамоту (преподавание идет по «Родному слову» Ушинского). Крестьяне, которые предложили принять школу на свой счет, пока не согласны на это, и она будет содержаться на церковные суммы. Перед открытием школы на святках для будущих учеников была устроена елка, которой ребята остались очень довольны».

Сибирская хроника. «По полученным нами сведениям, 21 февраля в Красноярске на обеде у одного из местных крезов по предложению хозяйки было собрано по подписке до 7 тыс. рублей на основание музея в Красноярске. Вскорости, заметим, у городского головы, на обеде же, было собрано на музей еще 230 рублей. Будем надеяться, что в Красноярске найдется человек, который возьмется осуществить мысль инициаторов. Ведь в Минусинске музей создан благодаря единичной энергии г. Мартьянова, неужели в Красноярске, когда уже собрано столько денег, дело заглохнет и отложится в долгий ящик?».

№ 21, 17 марта.

«Нам пишут из Ачинска, что там устраивают местный музей. Предприятию содействуют окружной исправник А. П. Петров, городской голова И. Ф. Тонков, врач И. К. Старогородский. Предметы поступают в общественную библиотеку, и теперь в кабинете для чтения уже помещена одна витрина с собранными вещами.

Последних немного, но и они привлекают внимание посетителей. Между 18 и 20 марта ожидают коллекцию чучел птиц, приготовляемую в Красноярске, и тогда кабинет украсится еще двумя витринами.

Подборку подготовила
Т. МАЛЫШКИНА.

СПРАВКИ
ОБЪЯВЛЕНИЯ
РЕКЛАМА

КЕМЕРОВСКИЙ ЭКСПЕРИМЕНТАЛЬНЫЙ ЗАВОД «СТРОЙДЕТАЛЬ» КОМБИНАТА «КУЗБАССШАХТОСТРОЙ»

ОБЪЯВЛЯЕТ КОНКУРС

на замещение вакантных должностей:

ГЛАВНОГО ИНЖЕНЕРА ПО СПЕЦИАЛЬНОСТИ ИНЖЕНЕР-МЕХАНИК. НАЧАЛЬНИКА ДЕРЕВООБРАБАТЫВАЮЩЕГО УЧАСТКА — ИНЖЕНЕР ПО ДЕРЕВООБРАБОТКЕ.

Условия конкурса: образование высшее, стаж работы на руководящих должностях не менее 5 лет.

Срок подачи заявлений — в течение месяца со дня опубликования объявления в газете.

Заявления подавать по адресу: г. Кемерово, поселок шахты «Ягуновская», завод «Стройдеталь».

Телефоны для справок: 22-26-92, 22-94-07.

КЕМЕРОВСКИЙ ОБЛАСТНОЙ СОВЕТ ВСЕСОЮЗНОГО ДОБРОВОЛЬНОГО ОБЩЕСТВА БОРЬБЫ ЗА ТРЕЗВОСТЬ

ПРОВОДИТ ДОПОЛНИТЕЛЬНУЮ ЗАПИСЬ НА ПЛАТНОЕ АНОНИМНОЕ ЛЕЧЕНИЕ БОЛЬНЫХ ХРОНИЧЕСКИМ АЛКОГОЛИЗМОМ ПО МЕТОДУ НАРОДНОГО ВРАЧА СССР А. Р. ДОВЖЕНКО.

Лечение будет проводить дипломированный ученик А. Р. Довженко В. В. БРИДКО 2, 3, 4 июня.

Курс лечения состоит из одного сеанса гипнопсихотерапии с последующим кодированием на срок по желанию пациента.

Результативность лечения 95 проц., если алкоголизм не сочетается с психическими расстройствами.

Запись проводится при оплате. Стоимость лечения 220 руб. Инвалиды Великой Отечественной войны и приравненные к ним лица, а также отцы и матери многодетных семей лечатся со скидкой 50 проц.

Необходимые условия: за 15 дней до лечения не употреблять спиртных напитков, в том числе пива, не пользоваться психотропными лекарствами. Три дня до лечения не пить кофе, крепкий чай, не есть шоколад.

Здесь же будет проводиться платный прием больных по нетрадиционным методам диагностики: диагноз по глазам, ладоням, губам, языку, лицу, стопам. Прием проводит кандидат медицинских наук.

Консультации и предварительная запись проводятся по адресу: г. Кемерово, ул. Коломейцева, 1 (вход со двора), остановка транспорта «Главпочтамт». Прием посетителей ежедневно с 9 до 18 часов. В субботу и воскресенье—с 10 до 14 часов.

Справки по телефонам: 23-38-67, 23-52-98.

Областной совет ВДОБТ.

ВНИМАНИЮ КЕМЕРОВЧАН!

В связи с проведением профилактических испытаний тепловых сетей с 14 по 22 мая с. г. будет прекращена подача горячей воды потребителям Кировского района г. Кемерово.

Управление тепловых сетей «Кузбассэнерго».

КЕМЕРОВСКАЯ ОБЛАСТНАЯ ФИЛАРМОНИЯ

13 МАЯ

КОНКУРС

ИСПОЛНИТЕЛЕЙ СОВРЕМЕННОГО БАЛЬНОГО ТАНЦА СРЕДИ ШКОЛЬНИКОВ

«ВЕСЕННИЙ БАЛ»

В конкурсе примут участие лучшие танцевальные пары г. Кемерово, а также гости из городов Новокузнецка, Белова, Междуреченска, Барнаула, Томска, Братска и других. Вы увидите также показательные выступления танцоров международного класса из г. Москвы.

Начало в 17 часов.

Билеты вы можете приобрести в кассах филармонии.

Справки по телефонам: 23-31-71, 23-32-11.

КАРДИОЛОГИЧЕСКИЙ САНАТОРИЙ «ГОРЯЧИЙ КЛЮЧ»,

находящийся в Кемеровском районе деревни Тебеньки, просит срочно до 1 июня с. г. убрать постройки с территории, принадлежащей санаторию, в связи с предстоящим благоустройством.

По истечении указанного срока постройки будут снесены и претензии администрацией рассматриваться не будут.

Справки по телефонам: 25-25-92, 51-65-64.

Администрация.

ВНИМАНИЮ РОДИТЕЛЕЙ И ШКОЛЬНИКОВ

7, 8, 9-х КЛАССОВ ШКОЛ г. КЕМЕРОВО!

На базе школы № 1 с 1 сентября с. г.

ОТКРЫВАЕТСЯ ФИЗИКО - МАТЕМАТИЧЕСКАЯ ГИМНАЗИЯ ЦЕНТРА НЕПРЕРЫВНОГО ОБРАЗОВАНИЯ КемГУ.

В гимназии создаются современные материально-технические условия для углубленного изучения предметов естественно-математического цикла, для развития склонностей и способностей учащихся, индивидуализации обучения. На основе базовых предметов создаются различные специализации: химико-физическая, экономико-математическая, программирования. Организуется разносторонняя этико-эстетическая программа. Занятия проводятся одновременно в гимназии и университете специалистами и преподавателями КемГУ. Практику учащиеся проходят в летней физико-математической школе, ведут научно-исследовательскую работу, участвуют в эксперименте школа—вуз. Для них предоставляется культурно-оздоровительный комплекс КемГУ.

Первый этап конкурсного отбора и собеседования состоится в 10 час. 20 мая — для выпускников 7-х классов, 27-го—8-х классов, 14 июня—9-х классов. Явка с родителями.

Справки по телефону 26-67-43.

КЕМЕРОВСКОЕ ОТДЕЛЕНИЕ МИНИСТЕРСТВА ВНЕШНЕЭКОНОМИЧЕСКИХ СВЯЗЕЙ СССР И ЦЕНТР НАУЧНО-ТЕХНИЧЕСКОГО ТВОРЧЕСТВА МОЛОДЕЖИ «ИНТРОЦЕНТР»

С 18 ИЮНЯ с. г.

ПРОВОДЯТ КУРСЫ

по внешнеэкономической деятельности (второй поток).

Десятидневные занятия проводят преподаватели Московского государственного института международных отношений МИД СССР.

Слушатели обеспечиваются комплектом документов по внешнеэкономической деятельности.

Стоимость обучения 950 руб.

За дополнительной информацией обращайтесь по телефонам: 55-76-50, 25-45-43.

гастроли

ТРИНАДЦАТЬ — ЧИСЛО СЧАСТЛИВОЕ

15 мая в Большом зале Кемеровской филармонии открывает гастроли московский театр «Зеленая зона»

В нынешнем бурном потоке студийного театрального движения театр «Зеленая зона» не затерялся даже на фоне своих знаменитых московских собратьев. Рожденный в городе Мытищи, этот коллектив единомышленников заслужил своими работами зрительское признание. За семь лет своего существования театр осуществил немало постановок, наглядно свидетельствующих о своеобычном творческом лице «Зеленой зоны», о стремлении его артистов и режиссуры к открытому, публицистическому диалогу со зрителем.

Из своего теперь уже достаточно обширного репертуара для гастролей в Кузбассе театр выбрал три названия. Это — «Наш Декамерон» Э. Радзинского, «Случай с метранпажем» А. Вампилова и адресованная юным зрителям сказка Г. Остера «Клочки по закоулочкам».

«Наш Декамерон» — это, как поясняет театр, «история московской проститутки, ставшей королевой». Опять «модная тема»? Но не мода диктовала режиссеру Илье Серху (к слову, постановщику большинства спектаклей «Зеленой зоны») обращение к пьесе Э. Радзинского. В драматургическом материале Серх увидел возможность нелицеприятного разговора с сидящими в зале о нынешних серьезных болезнях общества.

Судьба главной героини Маши Ивановой неординарна, можно сказать, нетипична. Но до чего же типична атмосфера, в которой формировался Машин характер! До чего узнаваемы папа и мама Ивановы, чья дочь оказывается в небывалом жизненном круговороте. Актриса Татьяна Королева вместе с режиссером-постановщиком не стремится огульно осудить Машу и ей подобных. Они хотят понять истоки того социального зла, которое превращает людей в животных, вынуждает их во имя собственного самоутверждения переступать все и вся.

Когда шли репетиции «Нашего Декамерона», полушутливо-полусерьезно Илье Серху предрекали неудачу: этот спектакль волею случая был его... тринадцатой по счету постановкой в театре «Зеленая зона». «Несчастливое число!» — предупреждали режиссера. Но в родных стенах успех спектакля превзошел все ожидания. И дело вовсе не в снисходительности земляков к своему театру. Постановочному коллективу удалось серьезно, с чувством боли сердечной поведать людям о вещах предельно актуальных. Впрочем, не будем предрекать реакцию кузбасских залов. Встреча с этой работой наших гостей — впереди.

«Случай с метранпажем» — известная пьеса Александра Вампилова. И вновь для театра Ильи Серха главным в этом спектакле становится тема взаимоотношений человека и окружающего его общества. Комедийная ситуация становится трагикомедийной. И отчетливо читается подтекст: до чего ничтожно преклонение перед дутыми авторитетами. Куда как современная, животрепещущая тема.

И, наконец, спектакль для юных зрителей «Клочки по закоулочкам». Театр показывает детям сказку. Если хотите, то, скорее, басню, в основу которой положена старая народная сказка «Заяц, лиса и петух». Помните, «была у зайчика избушка лубяная, а у лисички — ледяная...»? Вот эта хрестоматийно известная история и послужила поводом драматургу Г. Остера и коллективу театра для разговора о справедливости подлинной и мнимой, о настоящей и «липовой» дружбе.

Поставлена сказка изобретательно, в спектакле много музыки, веселых (нередко откровенно-сатирических) эпизодов. Мораль не декларируется «в лоб», но и юные зрители, и пришедшие с ними на спектакль взрослые, посмотрев это яркое представление, отлично понимают, о чем говорили с ними артисты, автор, режиссер.

Итак, предстоит знакомство кузбассовцев с новым для нас театральным коллективом. «Зеленая зона» покажет свои спектакли в Кемерове, Ленинске-Кузнецком, Юрге, Анжеро-Судженске, Березовском, ряде других городов и поселков области. Хочется верить, что встречи эти станут памятными и для зрителей, и для артистов.

И. ЛЯХОВ.

НА СНИМКЕ: сцена из спектакля театра «Зеленая зона» «Наш Декамерон».

милосердие

ДАРИТЕ ЛЮДЯМ РАДОСТЬ

Знакомясь со своим избирательным округом, я встретился с ветеранами труда Букатиными — Герасимом Васильевичем и Аксиньей Дмитриевной. Они работали на оборонном заводе. Ему 86 лет, супруге 84 года, состояние здоровья неважное. Часто приходится обращаться за медицинской помощью, а телефона на квартире нет. По состоянию здоровья Герасим Васильевич самостоятельно не мог пройти медицинское освидетельствование.

Но вопрос этот оказался не таким уж и сложным. Побывал я в поликлинике № 5, встретился с добрым, отзывчивым человеком — заместителем главного врача поликлиники Галиной Яковлевной Фединой. Она и ее коллеги с большим вниманием восприняли мою просьбу освидетельствовать Герасима Васильевича. Ветеран практически утратил зрение и не мог передвигаться без посторонней помощи. В точно назначенный день и час его служебным транспортом доставили в поликлинику, и группа специалистов провела необходимые процедуры.

Хочется добавить, что рядом со стариками есть и еще добрые люди. Во многом скрашивает их жизнь повседневная забота дворника дома Ирины Ивановны Карповой, которой близки заботы всех жильцов дома. Ласковые слова и время находит она и для супругов Букатиных.

Хочется обратиться ко всем: дарите людям радость!

С. ИЛЬИН.

г. Кемерово.

Шахматный клуб **ДЕБЮТ**

В. Моисеев — читатели

Очередные ходы сделаны в заочном матче Виктор Моисеев — читатели. В партии, где белые фигуры у мастера, читатели сыграли 23... Лd7, 24. Лad1. В партии читатели — Моисеев сыграно 21. Ке4 аb.

Ваш ход, читатели!

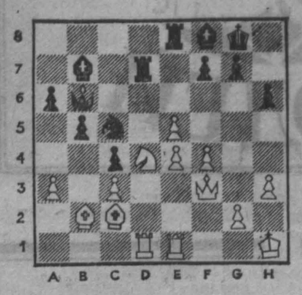

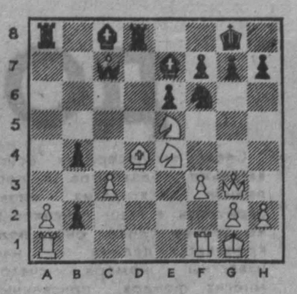

Как действовать дальше?

Западный Берлин. Шахматные организации ФРГ и ГДР — Дойче шахбунд и Дойче шах-вербанд — образовали так называемую «совместную техническую комиссию», задача которой — разработать план объединения усилий в деле дальнейшего развития древней игры. Заслушаны доклады на эту многогранную тему, сделанные представителями обоих союзов. Специальный разговор об этом вели их президенты Эгон Дитт и Вернер Бартель.

ТВ

12 мая

I ПРОГРАММА

Передачи ЦТ.

6.30 «120 минут».
8.30 «Мама, папа и я».
9.00 «Родники».
9.30 «Времена года». «Май».
10.30 «Бурда моден» предлагает...
11.00 «Партнер». Коммерческий вестник.
11.30 Поэзия. В Фирсов.
11.45 К 45-летию Победы. «Повстанческая история». Художественный телефильм. «Игра с огнем». 1-я серия. «Поворот». 2-я серия.
14.10 «Очевидное — невероятное».
15.10 Фильмы режиссера К. Кийска. «Оглянись в пути».
16.55 Советы: обретение власти. Передача 3-я.
17.25 «Объектив».
18.00 Международная панорама.
18.45 Мультфильм.
19.00 «Не покидает нас любовь». Творческий вечер композитора Ю. Саульского.
21.00 Время.
21.30 Актуальное интервью.
21.40 В. Славкин. «Взрослая дочь молодого человека». Фильм-спектакль Московского драматического театра им. Станиславского.
23.20 Концерт Дизи Гиллеспи (США).
01.00—01.25 Телеслужба новостей.

II ПРОГРАММА

Передачи ЦТ.

8.00 Утренняя гимнастика.
8.15 «Остановись, мгновенье». Премьера фильма-концерта.
8.55 Кинопублицистика союзных республик. «Праздник весны». Документальный телефильм о празднике новруз в Казахстане.
9.15 Под знаком «Пи».
12.30 «Советская Россия». Видеоканал.
15.00 «Содружество». Видеоканал.
18.30 «Путь в Сатурн». Художественный фильм с субтитрами.
19.50 Русские народные песни исполняет Л. Иванова.
20.00 Спокойной ночи, малыши!
20.15 На сессии Верховного Совета СССР.
21.00 Время.
21.30 «Вокруг смеха». Бенефис писателя-сатирика С. Альтова.
23.00 Футбол. Чемпионат СССР. ЦСКА—«Динамо» (Москва).
00.50—01.15 Велогонка Мира.

реплика

ПРЕЖДЕ ЧЕМ БРОСАТЬСЯ В ДРАКУ

Этот материал был предложен редакции газеты «Комсомолец Кузбасса», но не принят к печати

Поскольку в настоящее время я исполняю обязанности редактора газеты «Кузбасс» и вести полемику на «собственной территории» считаю не совсем этичным, обращаюсь с настоящим письмом в редакцию газеты «Комсомолец Кузбасса», которая, как читатели обеих газет, наверное, помнят, по существу, ее, то есть полемику, и затеяла. Причем затеяла таким образом, что спор сразу перешел в личностную плоскость: корреспонденция Евг. Богданова «Откуда начало насилию?» сопровождалась иллюстрацией, изображавшей тетрадь школьника, в коей мудрыми педагогами произведена «работа над ошибками» и известные слова В. В. Маяковского «подправлены» в лукаво-иезуитскую фразу: «Ленин жалеет всех живых...». Кому отводилась роль нерадивого ученика, а кому учителя, говорить, думаю, не приходится. Этой бесцеремонностью, а также несуразицами текста самой статьи и был вызван мой достаточно резкий ответ «Сколько слов знает Евгений Богданов?» (газета «Кузбасс» от 25 апреля).

Каково же было мое удивление, когда буквально на следующий день я прочел в «Комсомольце», что «переход в пылу полемики на личности» именно мне и принадлежит. В этой крохотной заметочке, как и в более развернутой корреспонденции «О публикации в газете «Кузбасс» (28 апреля), очень многое построено на полуправде, полуумолчании, передергивании и недомолвках.

Ну, с чего «Комсомолец» взял, что я «оправдываю насилие, наступившее в стране после Октябрьской революции»? С таким же успехом можно утверждать, что Евг. Богданов оправдывает насилие, существовавшее в стране до Октябрьской революции.

И вовсе не следует из моей публикации, что Евг. Богданов знает слов мало. Вне связей эта категория вообще не имеет смысла. Но Евг. Богданов, конечно же, «знает» меньше В. И. Ленина и уважительно относиться к нему хотя бы по этой причине просто обязан.

Какое, наконец, касательство ко всей этой катавасии имеет нынешний редактор «Кузбасса», окончивший тот же Новокузнецкий пединститут, что и редактор «Комсомольца»? Не в институте ведь завоздка. Загвоздка в окончивших институты. Так что тут еще надо разобраться, чьим «аргументом становится оскорбительное слово».

Пользуясь случаем, хотелось бы ответить и «Нашей газете», напечатавшей 1 мая по тому же поводу заметку «Об отношении к инакомыслящим» и использующую отчасти те же, отчасти иные подходы, что и Евг. Богданов. Авторы этой заметки, народные депутаты и кандидаты в депутаты Кемеровского городского Совета, рабочие объединения «Кузбассэлектромотор» Вершинин, Храпаков, Князев, Самарин, Захаров, все смешали в кучу: и очерк истории ВКП(б), «Краткий курс», и Ролана Быкова, и Нину Андрееву, и бузину в огороде с дядькой в Киеве. Но голые обвинения в правизне или левизне, в авангардизме или нинаандреевщине не способны подменить аргументы. А с аргументами у уважаемых депутатов и кандидатов в депутаты явно туговато. Вот, пожалуй, центральный среди них: «Нашу страну называют страной с неизвестным прошлым. О каких законах истории можно говорить, когда многие страницы этой истории до сих пор спрятаны в спецхранах? Не минула сия чаша и творений Ленина, так как они противоречили догмам творцов краткого курса ВКП(б). Не эти ли догмы Бугаев считает законами?».

Именно по такой прямолинейной схеме — без акцентов на законы общественного развития, однако с большим акцентом на «движение народных масс во главе с народными вождями» — и написан «Краткий курс». Так что вольно или невольно в лице Вершинина, Храпакова, Князева, Самарина, Захарова мы имеем воспитанников этого «курса».

Дабы доказать, что история развивается все-таки по законам, приведу небольшой пример. Возьму его, чтобы не дать повода еще раз всю вину свалить на КПСС, из времен давних — из истории становления рабовладельческого строя.

Как вы думаете, при каких условиях это становление возможно? Тот, кто имел дело, помимо «Краткого курса», с другими историческими книгами, сразу догадается: только при таком уровне производительности труда, при котором человек в состоянии прокормить как минимум самого себя. Иначе говоря, необходим известный избыток для паразитирования одних за счет других. Эта закономерность прослеживается во всех случаях в момент перехода от первобытнообщинной формации к рабовладельческой и является общепринятой в мировой историографии. Если моим оппонентам удастся доказать обратное, я буду за них очень рад.

И потом, почему под таким, мягко говоря, скромным текстом стоит так много фамилий? Не потому ли, что авторам «Нашей газеты» кажется, будто подобным количеством определяется количество правды. Увы, увы... Между массовостью и компетентностью всегда существовало противоречие. И не инакомыслие тому виной, а нехватка знаний. Значит, всем нам, прежде чем сломя голову бросаться в чужую драку, хорошо бы крепко засесть за учебники.

П. БУГАЕВ.

Художник улыбается.

Рис. Н. Астраханцева.

Вниманию журналистов!

18 мая с. г. в актовом зале редакции газеты «Кузбасс» в 10 час. состоится областная журналистская конференция. На ней будут избраны делегаты на Учредительный съезд Союза журналистов РСФСР и VII съезд Союза журналистов СССР, обсуждены другие вопросы.

Мандатная комиссия XII областной журналистской конференции признала полномочия делегатов этой конференции действительными на весь отчетный период согласно положению о дальнейшей демократизации выборов руководящих органов в организациях Союза журналистов СССР.

Кроме делегатов XII областной журналистской конференции, приглашаем 18 мая принять участие в работе всех желающих членов Союза журналистов СССР.

Исполком Кемеровской областной журналистской организации.

хроника

В Кемерове прошел чемпионат города по блицу. Победителем стал кандидат в мастера спорта Ю. Фольц. Второе место у кандидата в мастера спорта П. Романова, третье — у перворазрядника С. Долгалева.

☆ ☆ ☆

В 21-й раз состоялся традиционный открытый чемпионат Кузбасса по молниеносной игре в честь 45-летия Победы на призы обкома ВЛКСМ и газеты «Комсомолец Кузбасса».

На старт турнира вышли международный гроссмейстер Е. Пигусов, мастера спорта В. Моисеев, С. Трофимов, 15 кандидатов в мастера спорта и шесть перворазрядников, прошедших нелегкие отборочные соревнования.

В итоге, как и в прошлом году, чемпионом стал кемеровский кандидат в мастера спорта В. Невоструев, набравший 19 очков из 23. Второе место у С. Трофимова (18,5 очка), третье — у Е. Пигусова (18 очков). Четвертое место занял В. Моисеев (17) и пятое — кандидат в мастера спорта П. Романов (14,5 очка).

Турнир прошел на хорошем организационном уровне, в чем несомненная заслуга главного судьи И. Г. Азевича и главного секретаря Г. М. Зенкова.

Т. СЕРГЕЕВ.

г. Кемерово.

новости по Союзу

КРАСНОЯРСК. Первые тысячи кубометров древесины доставлены по Енисею из приобережных таежных леспромхозов на переработку. В Красноярск пришли баржи с грузом, поднятым со дна реки: началась навигация-90.

РЯЗАНЬ. Использовать каменноугольную золу — отходы Рязанской ГРЭС в качестве наполнителя для изготовления железобетонных конструкций начали на предприятиях стройиндустрии города. Это позволит высвободить немалые площади плодородной земли, занятой отвалами тепловой электростанции.

ТАШКЕНТ. Более десяти тысяч человек принял уже республиканский центр милосердия, созданный в столице Узбекистана. Всего три месяца прошло с тех пор, как он обрел конкретный адрес. Пожилым одиноким людям достаточно набрать номер телефона центра, чтобы к ним домой приехали медик или работник социальной службы. Создан центр на средства республиканского Общества Красного Полумесяца и на добровольные пожертвования организаций и граждан во время благотворительного телемарафона «Навруз».

ЛИПЕЦК. Сокращен расход воды в карбидо-сажевом цехе Новолипецкого металлургического комбината. Здесь начала действовать установка, позволяющая многократно использовать очищенную воду. Многие цехи, подобно карбидо-сажевому, стали бессточными, взяв курс на ускоренное сооружение природоохранных объектов.

со всех концов страны

МИНСК. Межвузовский слет курсантов высших военно-политических училищ Вооруженных Сил СССР завершился в Минске. Делегаты слета провели беседу «за круглым столом» на тему «Политработники в годы Великой Отечественной войны и сегодня». В ней приняли участие бывшие фронтовые комиссары, представители политорганов соединений и частей Белорусского военного округа, политработники — народные депутаты СССР.

ХАБАРОВСК. Поддержать жизненный тонус на должном уровне поможет новая продукция местного химико-фармацевтического завода — поливитамин «Гексавит». На предприятии увеличивается также выпуск препаратов из природного лекарственного сырья. К известным настойкам женьшеня, аралии, элеутерококка добавилась новинка — леспефлан, помогающий при болезнях почек.

погода

12 мая днем по области будет переменная облачность без осадков. Ветер юго-западный 9—14 метров в секунду, порывы до 15—20 метров в секунду. Температура 7—12 градусов тепла местами до 17. Давление будет расти, влажность не изменится.

Зам. редактора П. М. БУГАЕВ.

АДРЕС РЕДАКЦИИ:

650630, г. Кемерово, проспект Октябрьский, 28.

Справки по редакции: 52-32-74.

Справки по письмам: 52-03-22

Телефоны: приемной редакции — 52-32-74, заместителей редактора — 52-36-45, 52-52-66, ответственного секретаря — 52-53-59, отделов: общественно-политической жизни — 52-55-47, 52-66-22, 52-64-88, 52-58-45, 52-59-63, социально-экономического развития — 52-35-66, 52-38-23, 52-51-23, 52-50-46, 52-46-22, 52-65-47, аграрного — 52-37-33, 52-49-78, 52-42-01, народных депутатов — 52-62-33, 52-63-22, культуры — 52-54-23, информации и спорта — 52-47-45, 52-06-01, 52-45-29, 52-48-65, иллюстрации — 51-14-12, писем — 52-53-23, общественной приемной — 52-12-10, объявлений — 52-69-33, Директор издательства — 52-79-10, бухгалтерия — 52-70-10.

Собственные корреспонденты: в Белове — 2-22-36, Мариинске — 2-31-20, Ленинске-Кузнецком — 2-56-24, Новокузнецке — 45-97-84.

Газета выходит 300 раз в году ежедневно, кроме понедельника. Тираж 260 тыс. экз. Объем 2 п. л. Печать высокая.

ИНДЕКС 51901

. 3. 4. 5. 6.

ОП 01229. Заказ № 110.

КИНО · ТЕАТР · ЦИРК · ФИЛАРМОНИЯ

ТЕАТР ДРАМЫ. Премьера ЛЮБОВЬ ДО ГРОБА. Начало в 19 час. 13 мая — ЗАКРЫТИЕ ТЕАТРАЛЬНОГО СЕЗОНА.

ФИЛАРМОНИЯ. Малый зал. «ДАВАЙ С ТОБОЙ ПОГОВОРИМ». Песни Визбора, Высоцкого, Розенбаума исполняет Юрий Григорьянц. Начало в 18 час.

«ДОМ КИНО «МОСКВА». Большой зал. ГУ-ГА, две серии (11, 13-30, 16, 18-30, 21).

«АВРОРА». Большой зал. ПОЛЕТ НАД ГНЕЗДОМ КУКУШКИ, две серии (10, 12-40, 15-20, 18, 20-40). **Малый зал.** Киносборник — мультфильмов ЗАПАСНОЙ ИГРОК (9-30). ПОПУТНОГО ВЕТРА, «СИНЯЯ ПТИЦА»! (13). ИДЕАЛЬНОЕ ПРЕСТУПЛЕНИЕ (11, 15, 17, 19, 21).

«ЮБИЛЕЙНЫЙ». ДА ЗДРАВСТВУЕТ СЕРВАЦ! (10). БЕЗ ЕДИНОЙ УЛИКИ (11-40, 14, 16, 18). ПРОЦЕСС, две серии (20).

«КОСМОС». Для детей. ТРАНТИ-ВАНТИ (10, 11-20, 12-40, 14). ЭКИПАЖ МАШИНЫ БОЕВОЙ (9-30, 11, 13). Новый художественный фильм ЛОШАДИ В ОКЕАНЕ (16, 17, 18, 20-20) ПРИВИДЕНИЕ В ЗАМКЕ ШПЕССАРТ (15, 19, 21).

«ВРЕМЯ». ОБЫКНОВЕННЫЙ ФАШИЗМ, две серии (10). МУЖ И ДОЧЬ ТАМАРЫ АЛЕКСАНДРОВНЫ (18). ЗАТЯНУВШАЯСЯ РАСПЛАТА, две серии (12-30, 15-30, 20-20).

«ОКТЯБРЬ». МОРСКИЕ РАССКАЗЫ (15). ЧАША ТЕРПЕНИЯ (17, 21). ЭТЮДЫ О ВРУБЕЛЕ (19).

«МЕТАЛЛУРГ». КОТЕНОК С УЛИЦЫ ЛИЗЮКОВА (14). ПОД ПРИНУЖДЕНИЕМ (17-30). СЕМЬЯ, две серии (15, 19).

«ПРОГРЕСС». ОЧЕНЬ СТРАШНАЯ ИСТОРИЯ (10, 14,). ГРУЗ «300» (11-30, 16, 17-30, 19, 21).

«ЛУЧ». ИМЯ РОЗЫ (13, 17, 19-30). КЛАД НА ДНЕ ОЗЕРА (15).

«КОМСОМОЛЕЦ». СЧАСТЛИВОГО ПЛАВАНИЯ! (15). ОДНАЖДЫ В АМЕРИКЕ, 1 и 2-я серии (17); 3-я серия (20).

ДК имени 50-летия ОКТЯБРЯ. ИДЕАЛЬНОЕ ПРЕСТУПЛЕНИЕ (18, 21).

ДК СТРОИТЕЛЕЙ. МИСТЕР ИНДИЯ, две серии (17-30).

ДК ШАХТЕРОВ. ГАРЕМ СТЕПАНА ГУСЛЯКОВА (16, 18, 20).

ДК ПРОИЗВОДСТВЕННОГО ОБЪЕДИНЕНИЯ «АЗОТ». КРИМИНАЛЬНЫЙ КВАРТЕТ (16, 18, 20).

ДК имени 50-летия ОКТЯБРЯ. ИДЕАЛЬНОЕ ПРЕСТУПЛЕНИЕ (15, 18, 21).

ДК КОКСОХИМЗАВОДА. КАМУРАСКА (17-15, 20).

ВЛАДЕЛЬЦАМ

САМОВОЛЬНО ПОСТРОЕННЫХ ПОГРЕБОВ НА ЮЖНОМ — КВАРТАЛ № 1 (УЛ. БАЗОВАЯ, У. ГРОМОВОЙ)! Помеченные краской на крышках погреба с № 1 по № 15 просим освободить до 1 июня с. г. в связи со строительством жилого дома.

Обращаться: 650036, г. Кемерово, ул. Волгоградская, 47. Телефон 55-64-60.

ПРОИЗВОДСТВЕННО-СТРОИТЕЛЬНЫЙ КООПЕРАТИВ «ПРИИСК»

СНИМЕТ В АРЕНДУ ПОМЕЩЕНИЕ ДЛЯ ИЗГОТОВЛЕНИЯ КИРПИЧА ШЛАКОБЛОЧНОГО И ЗАКЛЮЧИТ ДОГОВОРЫ НА ПОСТАВКУ КИРПИЧА НА ВЗАИМОВЫГОДНЫХ УСЛОВИЯХ.

Обращаться: г. Кемерово, проспект Советский, 9; тел. 51-59-52.

КЕМЕРОВСКИЙ ГОСУДАРСТВЕННЫЙ ЦИРК

С 15 ПО 20 МАЯ — ТОЛЬКО 5 ДНЕЙ, ВПЕРВЫЕ В СССР

Совместная советско-бельгийская постановка аттракциона ужасов

«20 МИНУТ СТРАХА» — «ШОК»

В развлекательном эстрадно-цирковом шоу-представлении участвуют мастера советского цирка; автор и исполнитель — веселый шоу-мэн ВЛАДИМИР МИХАЙЛОВ; восходящая московская звезда — основной соперник Шатунова, Маликова, Белоусова — КОЛЯ БАСКАКОВ.

Детям до 10 лет смотреть представления не рекомендуется.

Начало в 19 час., в субботу и воскресенье — в 11, 15, 19 час.

Билеты приобретайте в кассах цирка.

Справки по телефонам: 52-23-12, 52-25-55, 52-22-59.

ВНИМАНИЮ ЧЛЕНОВ САДОВОДЧЕСКОГО ТОВАРИЩЕСТВА «ПЕЧАТНИК»!

15 МАЯ В 18 ЧАСОВ

В ЗАЛЕ ИЗДАТЕЛЬСТВА «КУЗБАСС» СОСТОИТСЯ СОБРАНИЕ САДОВОДОВ.

Правление.

В связи с производственной необходимостью С 16 ПО 20 МАЯ

закрывается правостороннее движение автотранспорта через Кузнецкий мост реки Томи.

Справки по тел.: 23-86-87, 26-68-16.

КЕМЕРОВСКИЙ ОБЛАСТНОЙ ЦЕНТР ПО ТРУДОУСТРОЙСТВУ, ПЕРЕОБУЧЕНИЮ И ПРОФОРИЕНТАЦИИ НАСЕЛЕНИЯ

ПРИГЛАШАЕТ

НА РАБОТУ В ПРОИЗВОДСТВЕННО-СТРОИТЕЛЬНОЕ ОБЪЕДИНЕНИЕ «ДОМОСТРОИТЕЛЬ» главного инженера строительного управления, мастеров, штукатуров-маляров, плотников, монтажников железобетонных конструкций.

Выплачиваются вознаграждение за выслугу лет и по итогам работы за год тринадцатая заработная плата.

Во вновь созданное управление проектно-технологических работ — инженеров-проектировщиков по проектированию объектов жилищно-гражданского назначения. Оплата труда — в соответствии с постановлением для работников проектных и проектно-строительных организаций. Имеются льготные условия обеспечения жильем принятых на работу специалистов.

Обращаться: г. Кемерово, ул. Трудовая, 4; проспект Ленинградский, 21а. Телефоны: 26-31-21, 25-47-15.

НА РАБОТУ В ОРГАНИЗАЦИЮ МИНЭНЕРГО СССР В ПРОИЗВОДСТВЕННО-ТЕХНИЧЕСКИЙ ОТДЕЛ — инженера по охране окружающей среды (мужчину), имеющего опыт работы на предприятиях энергетики (заработная плата 310—390 руб. в месяц), инженера-теплоэнергетика, имеющего опыт работы по наладке и эксплуатации энергетических котлов — 310—390 руб.

Обращаться: г. Кемерово, ул. Трудовая, 4; проспект Ленинградский, 21а; ул. Сарыгина, 40; ул. 40 лет Октября, 17а.

Коллектив НПО «Кузбассэлектромотор» с глубоким прискорбием извещает о безвременной кончине почетного ветерана объединения «Кузбассэлектромотор», ветерана Великой Отечественной войны, члена КПСС с 1945 года

ВАСИЛЬЕВА Ростислава Алексеевича

и выражает соболезнование родным, близким и соратникам покойного.