Орган Кемеровского обкома КПСС и областного Совета народных депутатов

Пролетарии всех стран, соединяйтесь!

КУЗБАСС

Газета издается с 7 января 1922 года.

63 (19693).

ЧЕТВЕРГ, 16 марта 1989 года.

Цена 3 коп.

«ГОСУДАРСТВЕННЫЙ ОН ЧЕЛОВЕК...»

«...Беда ходит рядом с шахтерами. Такая работа. Врач Сергей Неволин лечит не только искалеченное тело, но и душу. Его любят. Ему доверяют. Он знает нужды людей...».

(Из выступления на окружном предвыборном собрании по Кемеровскому национально-территориальному избирательному округу № 13 заместителя главного инженера шахты «Абашевская» Е. П. Карканицы).

НЕ ДОВЕЛОСЬ мне видеть травматолога-ортопеда Сергея Иннокентьевича Неволина непосредственно в деле — в напряженной тишине операционной. Когда он, например, буквально вытаскивал с «того света» доставленного прямо из забоя «Байдаевки» Василия С. или дарил вторую жизнь горному мастеру Володе Х. Честно сказать, не надеялся тогда хирург отвести от парней смерть — тяжелые травмы, огромная кровопотеря. И то, что ныне молодые горняки живут-здравствуют, никакие не инвалиды, вновь работают под землей, — победа его. Неволина. Сколько таких трудных схваток у операционного стола было у травматолога за два десятилетия работы? Не ведет он этой арифметики. Хотя каждое единоборство с бедой оставляет в душе Неволина свою отметину и словно прибавляет доброты, сострадания, милосердия.

Скромный, немногословный, во всем основательный, всегда сосредоточенный, собранный, с добрыми и чуть-чуть усталыми глазами, шахтерский кандидат в народные депутаты СССР С. И. Неволин ничуть не меньше, чем в операционной, волнуется в эти дни на встречах с избирателями. Шквал вопросов — обо всем на свете.

В диалоге с избирателями Сергей Иннокентьевич откровенен, прям и прост. Златых гор не сулит, но и не уходит в сторону, если острота проблемы достигает невиданного в прежние времена накала. Это чувствовалось и в нашей беседе.

— Давайте забежим немного вперед, Сергей Иннокентьевич. Если вы получите мандат депутата и вам доведется беседовать с министром здравоохранения СССР, что вы, сибирский врач, скажете Чазову в первую очередь?

— Как главный врач Новокузнецкого территориального медицинского объединения № 11, непременно обратил бы внимание министра на явно нищенское финансирование нашего здравоохранения. Остаточный принцип здесь уже никого не устраивает. Мы за эксперимент, что у нас проходит, в нем много положительного. Но при том скудном бюджете, что есть сегодня, эксперимент превращается в экзамен на выживаемость.

Пора, сказал бы я далее министру, профилактическую направленность нашего здравоохранения обустроить профессионально. Не годится врачу лечебного профиля при его загруженности «попутно» заниматься и профилактикой. Надо специально готовить таких врачей, вверять им профилактику и все многообразие мер, которые направлены на здоровый образ жизни каждого конкретного человека. По-моему, неплохо бы более углубленно знакомить студентов медвузов и с вопросами экологии. Не забыл бы спросить министра и о другом: когда в мединститутах будут по-настоящему готовить организаторов здравоохранения? Назначат тебя главврачом, ты плаваешь, ищешь ходы-выходы, методом проб и ошибок набиваешь себе синяки и шишки, пока сам не дойдешь до правильного варианта. А почему?

Как оперирующий врач-травматолог, я, пожалуй, порадовался бы вместе с Е. И. Чазовым, если бы наша страна нашла возможность и подключила бы ряд иностранных фирм к изготовлению дефицитного инструментария и оборудования. Только предостерег бы министра, чтоб не одаривали нас одномоментным «выбросом» новейших аппаратов и инструментов — получил, мол, и сиди, молчи, жди еще десятилетие.

Несколько лет мы, травматологи, работающие по методикам Илизарова, ходили с протянутой рукой, размещая заказы на илизаровские аппараты на заводах города. Не отказывал нам «Сантехлит». Старались помочь коллективы Новокузнецкого реммехзавода, вспомогательных цехов шахт. И только два года назад стали по индивидуальному договору получать аппараты из Кургана, с экспериментального завода. Неужели столь сложно облегчить участь травматологов страны — наладить массовое производство аппаратов Илизарова?

И, конечно, не забыл бы напомнить министру о более полном обеспечении медикаментами. Нельзя экономить на лекарствах.

— Теперь, в пору гласности и перестройки, депутату высшего органа власти будут предоставлены широкие права. Во всяком случае, вам не придется только голосовать, единодушно одобряя новые решения и постановления. Сами народные депутаты отныне будут участвовать в разработке законодательных актов. И медицинское «крыло» Верховного Совета, куда войдете и вы, наряду с такими «китами», как Илизаров и Амосов, Федоров и Касьян, Мешалкин и Напалков, думается, будет боевитым, способным отстоять свою точку зрения...

— Если стану депутатом, то серьезно вступлю в борьбу за охрану здоровья матери и ребенка. Неподходяще нашей стране столь долго мириться с печальными мировыми «рекордами» по детской заболеваемости и смертности. Считаю также, что надо предусмотреть законом: женщина с ранних сроков беременности на тяжелых и вредных производствах трудиться не должна. А у нас сплошь и рядом вы встретите будущую мать в условиях вибрации, запыленности, загазованности. Разве можно ждать в таком случае рождения здорового ребенка?

И, продолжая эту мысль, скажу: надо приложить все усилия к тому, чтобы женщина-мать до трехлетнего возраста малыша имела оплачиваемый отпуск.

Давно меня беспокоят больные для всех медиков вопросы. Почему пенсии медработникам начисляются не с полного заработка, а только с его части — основного оклада? Такая же картина и с оплатой больничных листов. Тут просматривается чья-то явная недоработка.

— Мне говорили, что вам, Сергей Иннокентьевич, удается наладить контакты с трудовыми коллективами Орджоникидзевского района и получать от предприятий, из фондов социального развития, некоторую прибавку к бюджету здоровья...

— В идеале мне видятся такие взаимоотношения с трудовыми коллективами: предприятия планируют отчисления в бюджет здравоохранения. Только недальновидный руководитель не замечает, какой реальный и вполне ощутимый эффект стоит за этим — здоровье, трудоспособность людей.

Есть у меня добрые примеры на сей счет. ЦОФ «Абашевская» внесла в план социального развития на 1989 год средства на ремонт хирургического отделения и поликлиники № 2. А собрание трудового коллектива Новокузнецкого реммехзавода «Южкузбассуглля» решило отчислить на нужды здоровья однодневный заработок трудящихся. Пусть наберется 10 тысяч. Можно, к примеру, приобрести хороший электрокардиограф.

А если бы откликнулись все! Больница наша шахтерская, обслуживает коллективы пяти шахт — «Абашевской», «Байдаевской», «Нагорной», «Новокузнецкой», «Зыряновской». Да плюс еще три десятка предприятий угольной отрасли. Сила? Казалось бы, да. А в каких условиях лечится шахтер? Никакого комфорта. В палатах стационара теснота. В приспособленном здании поликлиники скученность, очереди: врачи в смену принимают в четыре раза больше больных, чем позволяет мощность лечебного учреждения. Крайне необходима, и побыстрее, поликлиника для шахтеров и их семей на 500 посещений в день. Есть в плане и строительство роддома. Нужен хирургический корпус.

— Среди наказов вновь и вновь вижу тревогу людей за экологию. В частности, за судьбу нашей Томи...

— Чувствую, что экологией нам — если изберут нас в депутаты! — придется заняться сообща, всерьез и надолго. Одним махом здесь положения не изменить.

А пока для себя я наметил твердо — добьюсь прекращения молевого сплава леса по Томи. Мне, правда, сказали: дескать, сплавляют лес, начиная от Кондомы, учреждения УИТК МВД и будто бы бороться с ними бесполезно, якобы заручились они программой на сплав аж до 1995 года. А я не боюсь побороться с системой УИТК МВД — для пользы дела. И думаю, что их перспективные планы на сплав можно легко поломать, если действовать решительно, как депутату высшего органа власти страны. Тем более, министр внутренних дел — наш земляк, кузбассовец В. В. Бакатин...

— Вот уже больше десятилетия читатели атакуют нас вопросом: «Когда будет построен под Новокузнецком санаторий «Терсинский»? Богатые запасы отличной минеральной воды пропадают. Капиталист давно бы отгрохал там не один дворец для лечения. И не прогадал бы. А мы все раскачиваемся. До каких пор?

— Правильный вопрос заинтересованного человека. Тысяч людей, так я понимаю. Что тут ответить? Опять же во всей красе предстала бюрократия-матушка. Природа преподнесла нам бесценный подарок: минеральная вода «терсинка» по своему составу и свойствам сродни всемирно признанной «боржоми». Казалось бы, радоваться надо да побыстрее поднимать лечебные корпуса. Кстати, болезни органов пищеварения (а профиль санатория предполагался такой) среди кузбассовцев нередки. Но доброе дело застопорилось. Считайте, что я записал себе в наказы: покончить с волокитой строительства санатория. И логика подсказывает: хорошо бы рядом с санаторием разместить здравницу для инвалидов и участников войны, воинов-афганцев. Берусь «пробивать» вопрос на любых уровнях, а начну с ВЦСПС — оттуда идут хорошие призывы строить местные санатории, пусть помогают...

— Говорят, у вас семейная врачебная династия?

— Похоже на то. Две мои тетки по линии матери — врачи: одна терапевт, другая травматолог, та самая А. М. Обшарова, что в свое время была главврачом больницы, которую сегодня «по наследству» возглавляю я. Жена моя — врач-невропатолог. Скоро вернется из рядов Советской Армии сын — продолжит учебу в Кемеровском медицинском институте на втором курсе. Дочка, правда, стала швеей в ателье, мечтает учиться по специальности. Свой модельер и мастерица-швея в доме тоже неплохо...

— Чем доктор Неволин любит заниматься на досуге?

— Досуг... В сутках, увы, только 24 часа. И практически не бывает выходных.

Еще недавно сильно увлекался охотой, бродил по Туве и Хакасии, Бурятии и на Алтае. Теперь выкраивать время для подобных путешествий все труднее.

— Ваше отношение к соперникам по предвыборной борьбе?

— Когда из пяти претендентов на окружном предвыборном собрании нужно было остановиться на двух, я был уверен: знатный бригадир с «Нагорной» Рудольф Стахеев будет в заветной двойке. Стахеева знаю хорошо и давно. И оперировать приходилось... Но не «прошел» Рудольф. Жаль. И непривычно как-то.

А мой непосредственный соперник, председатель колхоза «Азат Себер» З. Х. Алтынбаев, — обаятельный человек и, чувствуется, добрый хозяин на земле, мудрый руководитель.

Интервью взяла **В. ОЛЕНЕВА.**

26 марта — выборы народных депутатов СССР

«ВСЕ МЫ ОТ ЗЕМЛИ»

Беседа с кандидатом в народные депутаты по Кемеровскому национально-территориальному округу № 13 Зиннатуллой Хуззятовичем Алтынбаевым, председателем колхоза «Азат Себер».

— ЗИННАТУЛЛА Хуззятович, народный депутат должен находить в каждом конкретном случае оптимальное сочетание личных, коллективных, национальных и общенародных интересов. Как вы относитесь к такой постановке вопроса?

— В трех словах ответить просто невозможно, потому что широта вопроса охватывает немало жизненно важных проблем. Так что начну сразу с национальных интересов.

Ни для кого не секрет, что в последние годы в Прибалтийских республиках, Армении и Азербайджане, ряде других районов страны сложилась ненормальная обстановка, приведшая не только к межнациональным разногласиям, но и ударившая в целом по экономике нашего государства, а стало быть, задевшая личные интересы каждого из нас. Почему это стало возможным? Я считаю, что на протяжении многих лет вопросы взаимоотношений между нациями и народностями решались попросту плохо. Поэтому главной своей задачей в этом направлении считаю: отстаивать решение межнациональных вопросов демократическим путем, гласно, и только после всестороннего изучения любого конфликта, исключив некомпетентное решение и разного рода волюнтаризм.

— Иными словами, вы предлагаете возродить ленинские принципы права наций на самоопределение?

— Совершенно верно. В течение долгих лет мы были как бы единой нацией. По воле верхов, замечу. Но ведь у нас в стране десятки национальностей, сотни народностей, у каждого есть своя вековая культура, язык, обычаи и традиции, требующие несомненного уважения. Я считаю нормальным, чтобы татары знали свой язык и культуру, шорцы и телеуты хранили свои обычаи. Другое дело, когда речь заходит о единстве наций и народностей. Пусть здесь главенствует общегосударственный русский язык, ибо не станет же, допустим, татарин объясняться с армянином на языке эсперанто. Естественно, общими должны быть экономические и хозяйственные интересы, едиными и неделимыми — границы нашей страны. Ведь не станешь же создавать армянскую армию или татарскую. Есть Советская Армия, которая призвана как раз и защищать при надобности общенародные интересы.

— Знаете ли вы что-либо о предвыборной платформе своего соперника С. И. Неволина? Были у вас с ним совместные встречи с избирателями?

— Нет, к сожалению. Была всего одна короткая встреча на окружном предвыборном собрании. Сергей Иннокентьевич выступал с краткими тезисами, а не с широкой программой своих действий. Живет он на юге области, я — в северном районе, поэтому каждый из нас идет к народу сам по себе. Конечно, это плохо. Вместе проводить встречи с избирателями гораздо легче, когда люди воочию видят, что представляет собой каждый кандидат, имеют возможность для сравнения тут же на месте. Хотя с большим уважением отношусь к своему сопернику уже за то, что у него, как и у меня, есть основная цель в случае победы: делать все, чтобы люди жили лучше.

— Каким образом вы собираетесь реализовывать свою цель, если, конечно, станете обладать мандатом народного депутата?

— Если с политической точки зрения, то, во-первых, вырабатывать приемлемые, нужные для людей законы. Во-вторых, следить за тем, чтобы они строго соблюдались на местах в первородном виде, не обрастали различными инструкциями и невесть откуда появившимися параграфами. Ведь пока еще часто получается, что доброе решение, принятое в центре, до нас, низов, доходит, прямо скажем, в извращенном виде.

Значит, нужен строгий контроль за претворением на местах в жизнь нужных государственных постановлений. Кто должен пресечь попытки должностных лиц урезать, обложить инструкциями и другими бюрократическими рогатками принимаемые законы? Конечно же, депутаты, и в первую очередь те, которые их вырабатывали, принимали и утверждали.

— Мы затронули политический аспект деятельности депутата. Ваша профессиональная подготовка как политика? Считаете ли вы себя таковым или же больше считаете себя человеком от земли, образно говоря, от сохи?

— Все мы в какой-то степени от земли, ибо живем от ее щедрот. Мне кажется, что нет большой необходимости заканчивать специальные учебные заведения, чтобы потом высасывать из пальца законы. Жизнь, например, давным-давно продиктовала хлеборобу один закон: расти зерно, множь свой урожай, люби и уважай землю. Я как крестьянин хочу, чтобы это было узаконено.

Что же касается общественно-политического уровня, то считаю себя не в последней десятке. Кто мешает человеку повышать свои знания путем самообразования? Не думаю, что в первые годы Советской власти все члены нашего правительства учились в Сорбонне или в Кембридже, а ведь были и политиками, и законодателями.

— Давайте вспомним восточную пословицу: сколько ни говори халва, во рту слаще не станет. Тем самым мы затрагиваем, пожалуй, главный общенародный интерес — продовольственную проблему. Как ее можно решить?

— Выход вижу в трех направлениях. Во-первых, необходимо добиваться списания с колхозов и совхозов долгов, которые тяжелым бременем висят на хозяйствах. Ведь как раньше было? Стране нужен хлеб — выгребали из закромов, считай, под метелку, даже на семена не всегда оставляли. Что делать? Бери ссуду. На строительство, на технику, материалы... По моему мнению (и я его буду отстаивать всеми силами, если пройду через выборную кампанию), ликвидации долгов требуют сами новые формы организации труда в деревне: переход на подряд, аренду, работа хозяйств в условиях самофинансирования. Иначе деревню сегодня возродить будет трудно.

Во-вторых, социальное переустройство села. Например, я в корне не согласен с кандидатом в депутаты по Беловскому территориальному округу Авалиани, который отвергает областную программу возрождения малых деревень и участие промышленных предприятий в становлении сел Кузбасса. И вот почему. Разве не командно-административным путем заводы, шахты, комбинаты и другие предприятия заставляли создавать подсобные хозяйства? Подавляющее большинство из них сегодня мучаются со своими подхозами: нет земли, нет кормов, а продукция немыслимой себестоимости.

Спрашивается, зачем все это? Пусть каждый занимается своим делом. Пусть каждый получит выгоду от того, что деньги, предназначенные для подхозов, лучше вложить в настоящее сельское хозяйство. Социально обустроить села — люди туда поедут жить и работать, будет полнокровная отдача от земли: промышленность, горожане намного быстрее и по реальным ценам станут покупать в магазине мясо и молоко.

И, в-третьих, если стану депутатом верховного органа страны, то при разработке программы на тринадцатую пятилетку стану отстаивать только первостепенные направления, главные из которых — продовольственная и социальная программа, право на самостоятельность и самоуправление колхозов, совхозов и предприятий.

— А что бы вы еще отнесли к общенародным интересам?

— Саму суть Советской власти. Конкретно — вся ли власть у Советов? Разве можно ее назвать властью, если не имеет она финансовой поддержки, ходит с протянутой рукой, униженно выпрашивая и уговаривая тех, кто имеет на своем счету деньги? Потому буду стремиться к тому, чтобы в готовящемся Законе о местном самоуправлении была статья, дающая право депутату иметь определенную сумму денег.

— Допустим, этих средств не хватит. Тогда как?

— Думаю, в таком случае депутат будет иметь право обратиться за финансовой поддержкой к личным сбережениям избирателей и фондам соцкультбыта тех предприятий, на которых они работают. Мне кажется, для своих личных интересов люди не пожалеют «сброситься» по два-три рубля, но зато уже не дадут ломать тротуары, в которые вложены их деньги, перекапывать свои дворы, губить зелень и т. д.

— Вы ставите перед собой цель, чтобы люди стали жить лучше. Но материальные возможности у нас пока далеко не одинаковы. Особенно остра ситуация с пенсионерами. На ваш взгляд, это тоже общенародный интерес?

— Несомненно, и один из главных, потому что армия пенсионеров в стране составляет десятки миллионов. Я считаю, что наше старшее поколение должно жить в достатке. Хватит им испытывать невзгоды и лишения, выпавшие на их долю. Но меня не столько волнует, сколько удивляет, почему рабочие и колхозники, отдав долгие годы жизни и свое здоровье производству, получают ничтожно низкие пенсии? Знаю, что в правительстве готовится проект Закона о пенсионном обеспечении. Он будет вынесен на обсуждение. Я, конечно, не знаю, будет ли его утверждать Съезд Советов, но буду стараться ликвидировать сложившуюся социальную несправедливость. Тем более, решить этот вопрос все же возможно.

— Вопрос, что называется, в лоб. Чтобы поддерживать прожиточный минимум пенсионеров, студентов, чтобы сделать рывок в просвещении, здравоохранении и культуре, нужны немалые деньги. Где их взять?

— Ответ будет однозначен и, возможно, уже не нов. Государство пошло на сокращение армии, а это не миллионы, а миллиарды высвобождающихся рублей. Пусть лучше воюют дипломаты, как это неплохо доказал и доказывает наш министр иностранных дел Э. А. Шеварднадзе. Есть еще один пожиратель народных денег (в миллиардном, кстати, исчислении) — это Министерство водного хозяйства и мелиорации СССР. Колоссальные суммы уходят на строительство никому не нужных каналов, на прожекты поворотов северных рек.

И еще. Если доведется, буду выступать категорически против повышения розничных цен на продукты питания. Считаю, в этом нет никакой необходимости только потому, что есть другой путь — путь подъема села с помощью города. На этой основе повысится производительность труда и снизится себестоимость сельскохозяйственной продукции в совхозах и колхозах, а это в любом случае отразится на розничных ценах.

— Несколько слов о себе, о своей семье...

— В газете уже была напечатана моя биография, так что добавить особо нечего. Как говорят, где родился, там и пригодился. Во всяком случае, я так считаю. С детства работаю на земле и никогда ей не изменю. Сам татарин, а жена у меня русская, однако это не мешает нам жить в дружбе и согласии. Двое сыновей у нас растут, матери — опора, мне — помощники. Уже хорошо знают цену крестьянскому труду.

Е. САЛЕНКО,
спец. корр. «Кузбасса».

Ижморский район.

Пленум ЦК КПСС

Вчера в Кремле открылся очередной Пленум Центрального Комитета КПСС.

На Пленуме состоялись выборы народных депутатов СССР от Коммунистической партии Советского Союза.

Было принято постановление о наказах народным депутатам СССР от КПСС.

Затем с докладом «Об аграрной политике партии в современных условиях» выступил М. С. Горбачев.

Материалы о работе Пленума ЦК КПСС будут опубликованы.

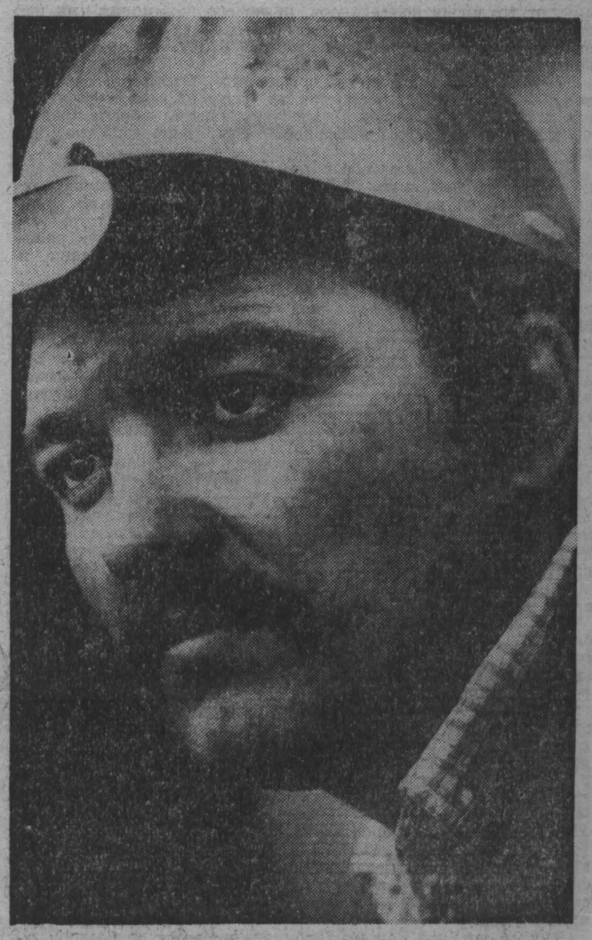

фотоинформация

Успешно начали четвертый год пятилетки сталеплавильщики первого мартеновского цеха КМК. В январе они признаны победителями социалистического соревнования среди цехов КМК.

В трудных зимних условиях достигнуты хорошие показатели — снижен процент незаказной продукции, уменьшено количество брака, есть и экономия топлива. Слаженно работали разливочное хозяйство и служба обеспечения материалами мартеновских печей. На сверхплановый счет уже записано более шести тысяч тонн металла.

НА СНИМКЕ: молодой коммунист, выпускник Сибирского металлургического института, один из хороших организаторов производства, мастер блока печей Виктор Сергеевич Демин.

Фото Г. Нефедова.

г. Новокузнецк.

новости

СВОЯ ГАРАНТИЯ

На чековую систему учета материальных затрат перешло Юргинское ремонтно-техническое предприятие.

Хозрасчет учит считать доходы и расходы, причем считать не учетчику, а самим работающим. Вот что поняли прежде всего члены бригады Владимира Доронина. Коллектив ремонтирует коробки передач «Кировцев», за год по договорам их нужно отправить потребителям не менее 800 штук. Главный итог работы по-новому — это отсутствие рекламаций в течение всего прошлого года.

Для того чтобы исключить потери из-за низкого качества ремонта, пришлось немало поездить по стране. В Омске, например, запаслись точными калибрами. По примеру, извлеченному из технического информационного вестника, сделали собственный стенд для притирки уплотнительных колец. В цехе появился и гидравлический стенд для разборки пакетов.

Оказалось, что каждый слесарь в бригаде — настоящий умелец. Только вот умение это до перехода на новую систему организации труда гасилось уравниловкой в оплате. Теперь каждый «завязан» на конечном результате.

Но главное — это, конечно, появление на собственном счете средств. Бригадир рассказывает, что самый большой соблазн — переброска заработанного за счет экономии в фонд зарплаты преодолен. Здесь думают о завтрашнем дне экономики бригады. В цехе нет своего сварочного агрегата, токарного станка, приходится терять массу времени. Возникла мысль приобрести их самим. Еще год назад и мысли об этом не могло возникнуть. Но если в масштабе бригады дело только в средствах, то всему предприятию в условиях острого дефицита приходится туго.

— Претензии от заказчиков мы получаем в основном за недоукомплектованность тракторов, — говорит начальник первого цеха В. Я. Бухнер. — Но что делать, если за год не получили ни грамма стандартной голубой краски, нет приборов освещения, датчиков? Надо быстрее переходить на оптовую торговлю, хватит диктата Агроснаба...

Нынче коллектив предприятия собирается получить первую прибыль.

А. ПРОСКУРЯКОВ.
Юргинский район.

КУЗБАССКОМУ СЕЛУ—ПОМОЩЬ И ЗАБОТУ ГОРОДА

С карты области из списка действующих, живущих многие села, деревни и деревеньки исчезают постепенно, незаметно, без лишних жалоб и просьб. Дощатыми крестами заколоченных окон крестьянских изб рушится надежда наша на безбедное существование. Это случилось в жизни одного-двух поколений. Великое разорение деревни мощной волной вымело и прилавки городских магазинов. Мы были наивными, полагая, что индустриализация спасет нас от беды, выведет на широкую дорогу цивилизованной жизни, и вдруг прозрели все разом: нет, не получилось.

Что ж, все заново, по известному кругу, с тележным скрипом поворота городской индустрии в сторону сельской поскотины. Иного не дано, ибо восстанавливать кузбасское село придется тоже нам.

В феврале нынешнего года исполком областного Совета народных депутатов принял решение о программе строительных организаций и промышленных предприятий области по ускоренному развитию социальной и производственной базы агропромышленного комплекса в соответствии с постановлением XXI областной партконференции. Она выносится на обсуждение кузбассовцев.

Программа эта охватывает самый широкий круг вопросов по возрождению так называемых неперспективных деревень, развитию сельского сервиса, перерабатывающей промышленности.

К слову сказать, такая программа принимается в истории кузбасского села впервые. Много было разных решений в прошлые годы. И как только не пытались остановить процесс разорения, упадка села, какими только мерами не пробовали «отстегнуть» хоть небольшую толику мощи кузбасской индустрии на помощь аграрному сектору экономики. Было все это, но больше на словах. Да и потом: отдельными, лоскутчатыми мерами вряд ли можно было починить тришкин кафтан разрушенной в принципе, в основе деревенской жизни.

Ну что же, есть программа, выданы задания, определены сроки. Сейчас многое будет зависеть от городских организаций, от трудовых коллективов, от ясного понимания ими необходимости возрождения кузбасского села. Иного пути попросту не существует. Надо выполнить эту программу до конца. Хоть раз взяться и сделать.

Много проблем здесь, что и говорить. Отстроить село заново — еще полдела. Вернется ли назад из города селянин, кто и на каких условиях согласится сменить образ жизни, свяжет свою судьбу с деревней? Эти вопросы требуют разрешения.

Программа сама по себе объемистая, и мы публикуем основные ее направления. Думаем, что у заинтересованных наших читателей возникнут дополнительные вопросы по программе. Мы постараемся на них ответить. Кроме того, отдельные разделы программы, касающиеся городов и районов, будут опубликованы в соответствующих городских и районных газетах.

Публикуя программу, редакция надеется, что ход ее выполнения будет находиться под общественным контролем. Мы еще не дожили до тех времен, когда пусть и самые жизненные решения выполнялись бы в срок и в полном объеме. Уже сегодня, в самом начале, имеются факты раскачки, волокиты, явного нежелания включиться в реализацию намеченного. Практика нам хорошо известная. И может быть, гласность, общественное мнение помогут здесь.

В решении облисполкома отмечено, что задания выданы соответствующим предприятиям и организациям после рассмотрения предложений облагропрома, исполкомов городских и районных Советов народных депутатов, ТСО «Кузбасстрой», комбината «Кузбассшахтострой», трудовых коллективов предприятий и организаций по строительству жилья, объектов соцкультбыта в колхозах и совхозах, техперевооружению и строительству объектов перерабатывающей промышленности.

При этом определены пути реализации, источники финансирования, ответственные лица.

Для выполнения программы задействованы ТСО «Кузбасстрой» (т. Кузнецов), комбинат «Кузбассшахтострой» (т. Бочаров), объединения: «Кузбассгидроэнергострой» (т. Черенцов), «Кемеровавтодор» (т. Прохоров), «Кемерововодмелиорация» (т. Юрьев), «Прокопьевскгидроуголь» (т. Найдов), «Кемеровоуголь» (т. Кузнецов), «Кузбассэнерго» (т. Петерс), ГТУ Главкузбассуголь (т. Милехин), Кемеровоглавснаб (т. Филимонов), подразделения облагропрома, шефствующие предприятия и организации городов.

Ставится задача построить в 1989 году на селе 7100 квартир, из них ТСО «Кузбасстрой» — 1200, комбинат «Кузбассшахтострой» — 1200, городские предприятия — 1150, остальные — силами агропрома.

Такие же объемы остаются и на 1990 год. На развитие пищевой и перерабатывающей промышленности направляется 23,5 млн. рублей, в том числе за счет источников финансирования и силами промышленных предприятий — 11,3 млн. рублей.

В этом году необходимо закончить и ввести долгострои — крупные животноводческие комплексы. Это **Плотниковская бройлерная фабрика, которая даст прирост производства 5 тыс. тонн мяса, Тальский свинокомплекс — прирост не менее 1 тыс. тонн мяса, Беловский и Колмогоровский племрепродукторы, в 1990 году ввести комплекс КРС «Авангард» на 10 тыс. голов.**

Для обеспечения населения области овощами планируется значительно расширить Безруковский тепличный комбинат, закончить строительство Суховского и построить Бурлаковский тепличный комбинаты. **Предусматривается произвести на каждого жителя области не менее 15 кг ранних овощей, или иначе — иметь по одному квадратному метру закрытого грунта.**

В целом **на 1989 год дополнительно к 300 млн. рублей, которые имеет «Агропромстрой», необходимо взять с промышленных и строительных организаций 200 млн. рублей и освоить их общими усилиями. Из них по 30 млн. рублей— ТСО «Кузбасстрой» и комбинату «Кузбассшахтострой», в пределах 100 млн. рублей — городам, 50 млн. рублей — на дорожное строительство.**

На пять миллионов рублей предприятия города должны выпустить оборудования и запчастей для села.

Внутрихозяйственных дорог запланировано построить 743 км, в том числе «Кемеровавтодору» — 141,5, «Агродорстрою» — 167,5, «Кемерововодмелиорации» — 50, «Кемеровоуглю» — 94, хозспособом — 290 км.

Для обеспечения строительными материалами по предложению горкомов КПСС и горисполкомов уменьшаются лимиты подрядных работ строительным организациям в городах, особенно это касается промышленного строительства на непусковых стройках. В счет этого лимиты подряда и средства передаются на село.

Материально-техническое снабжение объектов, не обеспеченных фондовыми поставками, возложено на Кемеровоглавснаб.

Главному управлению архитектуры и градостроительства облисполкома (т. Авдеев), агропромкомитету (т. Петраков) поручено обеспечить передачу строительным организациям проектно-сметной документации до 1 апреля, по переходящим на 1990 год объектам — до 20 июля 1989 года.

Производственно-техническому управлению связи (т. Жигулин) разработать и осуществить в 1990—1992 годах программу телефонизации восстанавливаемых населенных пунктов.

Производственному объединению «Кузбассэнерго» (т. Петерс) совместно с агропромкомитетом (т. Доставалов) решить вопросы обеспечения теплом от действующих ТЭЦ строящихся теплиц, перевода на электротопление объектов соцкультбыта.

Организация исполнения решения возложена на первых заместителей председателя облисполкома тт. Гребенникова и Дикунова.

Таковы главные направления работы на селе. А теперь приведем список подлежащих восстановлению сел. Из-за отсутствия места в газете нет возможности опубликовать перечень объектов, которые будут возводиться в каждом селе. Но они примерно одинаковы по кругу намеченных мероприятий: жилые дома, бани, школы, детсады, клубы, медпункты, очистные сооружения, водо- и электроснабжение, канализация, АТС с почтой, комплексные приемные пункты, магазины, котельные, проезды и тротуары, столовые, общежития, музыкальные школы, хлебопекарни.

Однако один из пунктов будет интересовать наших читателей особенно — это строительство жилья. Поэтому вместе с названием населенных пунктов мы публикуем количество квартир, которые намечено ввести в 1989 и 1990 гг.

ТСО «КУЗБАССТРОЙ»

Мариинский район

с-з «Тюменевский», с. Петровка — 80
с-з «Авангард», с. Подъельники — 80
с-з «Авангард» (комплекс КРС) — 160

Новокузнецкий район

с-з «Ильинский», д. Бедарево — 80
с-з «Сидоровский», д. Терехино — 120

Осинниковский район

с-з «Куртуковский», с. Куртуково — 80
с-з «Чумышский», с. Сары-Чумыш — 100

Промышленновский район

к-з «Мир», с. Березово — 100
к-з «Заветы Ильича», с. Карбелкино — 100
с-з «Калинкинский», с. Портнягино — 100
с-з «Заря», с. Соревнование — 100
с-з «Краснинский», с. Пархаевка — 100

Тяжинский район

с-з «Сандайский», с. Сандайка — 80
с-з «Пичугинский», с. Пичугино — 80
с-з «Новомарьевский», с. Новомарьевка — 80
с-з «Берчикульский», с. Валерьяновка — 80

Юргинский район

к-з «Правда», с. Макурино — 80
к-з «За коммунизм», с. Варюхино — 80
с-з «Большеямский», с. Большеямное — 80
с-з «Линейный», с. Юльяновка — 80

КОМБИНАТ «КУЗБАССШАХТОСТРОЙ»

Беловский район

с-з «Инюшинский», д. Рямовая — 100
с-з «Пермяковский», д. Новохудяково — 100

Гурьевский район

с-з «Урской», п. Урской — 100
с-з «Бедаревский», с. Ур. Бедари — 100

Ижморский район

с-з «Воскресенский», с. Ломачевка — 100
с-з «Святославский», с. Островка — 100
с-з «Ижморский», с. Старопокровка — 100
с-з «Троицкий», с. Листвянка — 100

Ленинск-Кузнецкий район

с-з «Демьяновский», с. Чесноки — 100

Прокопьевский район

с-з «Соколовский», с. Соколово — 100

Тисульский район

с-з «Байлинский», с. Антоново — 100
с-з «Барандатский», с. Малый Барандат — 100
с-з «Тисульский» с. Кондрашка — 100
к-з «Россия», с. Колба — 100

Чебулинский район

с-з «Заречный», с. Покровка — 100
с-з «Летяжский», с. Боровой — 100
с-з «Чебулинский», с. Новоказанка — 100
с-з «Чумайский», с. Кураково — 100

Яйский район

с-з «Ишимский», с. Верх-Великосельское — 100
с-з «Емельяновский», с. Емельяновка — 100
с-з «Первомайский», с. Данковка — 100
с-з «Марьевский», с. Сергеевка — 100

ОБЪЕДИНЕНИЕ «КУЗБАССГИДРОЭНЕРГОСТРОЙ»

Крапивинский район

с-з «Тарадановский», с. Долгополово — 80
с-з «Борисовский», с. Максимовка — 72
с-з «Березовский», с. Сарапки — 80
с-з «Барачатский», с. Кабаново — 80
с-з «Мельковский», п. им. Ленина — 80

Строительство квартир в 1989 году предприятиями и организациями городов и районов.

Предприятия и организации г. Белово — Беловский район: с-з «Дунайский» — 28 квартир.

Предприятия и организации г. Гурьевска — Гурьевский район: с-з «Салаирский», с. Кочкуровка—28; с-з «Новопестеревский», д. Мостовая — 8.

Предприятия и организации р. п. Ижморский — с-з «Ижморский», с. Березовка — 9.

Предприятия и организации Кировского района г. Кемерово — Кемеровский район: с-з «Щегловский», д. Солнечная — 28; с-з «Силинский», д. Упоровка — 26; с-з «Хмелевский», д. Пещерка — 78; с-з «Звездный», с. Благодатное — 80; с-з «Барановский», д. Черемушки — 26.

Предприятия и организации Ленинского района г. Кемерово — Крапивинский район: с-з «Барачатский», д. Кабаново — 26.

Предприятия и организации р. п. Крапивинский — Крапивинский район: с-з «Крапивинский» — 2; с-з «Каменский» — 2; с-з «Мунгатский» — 2.

Предприятия и организации г. Ленинск-Кузнецкий — Ленинск-Кузнецкий район: к-з имени XX партсъезда, д. Золотаревка — 40, д. Нижегородка — 8; к-з имени Ленина, д. Покровка — 16; с-з «Комсомолец» — 24; с-з «Ленинуголь» — 16; к-з имени Коминтерна, д. Панфилово — 2.

Предприятия и организации г. Мариинска — Мариинский район: с-з «Раздольный», с. Малый Антибес — 60.

Предприятия и организации г. Новокузнецка — Новокузнецкий район: с-з «Ильинский», с. Ильинка — 10; с-з «Металлург», п. Металлург — 28, п. Северный — 42; с-з «Сосновский», с. Сосновка — 12, с. Краснинск — 10, с. Михайловка — 8, с. Пушкино — 10. Кузбасская птицефабрика, п. Степной — 6; к-з имени Димитрова, с. Костенково — 10, с. Березово — 10, с. Урал — 10, с. Бунгур — 10; с-з имени Куйбышева, с. Рассвет — 10; с-з «Садопарковый», с. Подгорное — 10, подсобное хозяйство «Кругленькое», п. Кругленькое — 10; с-з «Еланский», с. Ашмарино — 6, с. Бис — 8, с. Елань — 4; с-з «Притомский», с. Атаманово — 30, с. Тальжино — 6; с-з «Кузнецкий», с. Баевка — 10; с-з «Сидоровский», с. Сидорово — 28, с. Терехино — 40, к-з «Вперед», с. Красулино — 10, с. Васьково — 26, с. Недорезово — 20; к-з «Октябрь», с. Бараба — 20; с-з «Безруковский», с. Боровково — 10; с-з «Берензас», с. Берензас — 2.

Осинниковский район: с-з «Куртуковский», с. Гавриловка — 5, с. Таргай — 3, с-з «Партизан», с. Бенжереп 1-й — 40; с-з «Чумышский», с. Бенжереп 2-й — 2; с-з «Лысинский», с. Лыс — 10.

Предприятия и организации г. Мыски — Осинниковский район: с-з «Кузедеевский», с. Гавриловка — 2; с-з «Осинниковский», с. Красная Орловка — 4, с. Зеленый Луг — 2; с-з «Николаевский», с. Николаевка — 8, с. Тайлеп — 4.

Предприятия и организации г. Киселевска — Прокопьевский район: с-з «Еловский», с. Оселки — 6; с-з «Карагайлинский», с. Сергеевка — 4; с-з «Севский», д. Кутоново — 4; с-з «Суртаиха», с. Верх-Чумыш — 10; с-з «Тихоновский», д. Ивановка — 10; с-з «Степной», д. Ускат — 4; с-з «Кузбасский», п. Майский — 4; с-з «Трудармейский», с. Иванино — 8; птицефабрика «Горнячка», с. Калиновка — 4; с-з «Бурлаковский», д. Пушкино — 4.

Предприятия и организации г. Прокопьевска — Прокопьевский район: с-з «Черкасовский» — 2; Сафоновская птицефабрика — 15; с-з «Прокопьевский» — 10; с-з «Угольщик» — 8; с-з «Соколовский» — 2; с-з «Маяковский» — 5.

Промышленновский район: к-з «Новый путь», с. Калтышино — 1; к-з «Рассвет», с. Окунево — 2; с-з «Маяк», д. Ивано-Родионовск — 8.

Предприятия и организации г. Таштагола — Таштагольский район: с-з «Таштагольский», с. Кондома — 4, с. Карагол — 4, п. Базанча — 2, п. Ключевой — 1, п. Верх-Таймет — 1, п. Кабырза — 10, п. Пурла — 4, п. Алтамаш — 3, п. Каз — 1, п. Кедровка — 2.

Предприятия и организации г. Топки — Топкинский район: с-з «Магистральный», с. Тыхта — 2, с-з «Опаринский», д. Чаща — 4.

Предприятия и организации р. п. Тяжинский—Тяжинский район: с-з «Почаевский», с. Почаевка — 2; с-з «Кубитетский», с. Макетово — 2; с-з «Ступишинский», с. Георгиевка — 2; с-з «Новомарьевский», с. Самсоновка — 2, к-з имени Калинина, с. Тяжино-Вершинка — 2, с-з «Пичугинский», с. М. Пичугино — 2; с-з «Искра», с. Бороковка — 2; с-з «Восточный», с. Старый Тяжин — 2; с-з «Тяжинский», с. Путятино — 2; к-з «Восход», с. Камышловка — 2.

Предприятия и организации г. Юрги — Юргинский район: с-з «Заозерный», с. Кожевниково — 10, с. Алабучинка — 10; с-з «Лебяжье», с. Сокольники — 10; к-з «Труд новой жизни», с. Милютино — 10; с-з «Тайменский», с. Митрофаново — 10.

Предприятия и организации г. Анжеро-Судженска — Яйский район: с-з «Емельяновский»; с. Емельяновка — 4; к-з «Победа», с. Новониколаевка — 6; с-з «Ишимский», с. Ишим — 10; с-з «Первомайский», с. Назаровка — 8; с-з «Анжерский», с. Новостройка — 4; с-з «Майский», с. Майск — 4.

Предприятия и организации г. Березовский — Яшкинский район: с-з «Зыряновский», с. Зырянск — 12; с-з «Майский», с. Ботьево — 4; с-з «Шахтер» — 12; с-з «Пашковский», д. Северная — 10; с-з «Таловский», с. Клинцовка — 16.

СТРОИТЕЛЬСТВО ТЕПЛИЧНЫХ КОМБИНАТОВ

Место строительст.	Проект. мощн. (га)	Заказчик	Подрядн. организ.	Сроки нач. строит.
с-з «Беловский»	24	п/о «Ленинскуголь»	«Кузбассшахтострой»	1991
с-з «Безруковский»	24	Запсиб	ТСО «Кузбасстрой»	1991
с-з «Калтанский»	3	п/о «Южкузбассуголь»	«Кузбассшахтострой»	1991
с-з «Бурлаковский»	24	п/о «Прокопьевскгидроуг.»	«Кузбассшахтострой»	1992
с-з «Петровский»	24	«Кузбассэнерго»	ТСО «Кузбасстрой»	1994
с-з «Зимниковский»	3	«Юргинский машзавод»	ТСО «Кузбасстрой»	1992
с-з «Суховский»	15	АПК	ТСО «Кузбасстрой»	1989

СТРОИТЕЛЬСТВО И РЕКОНСТРУКЦИЯ ПЕРЕРАБАТЫВАЮЩИХ ОТРАСЛЕЙ В 1989 ГОДУ

Города, предприятия	Увеличение мощности	Источники финансир. млн. руб.		Срок ввода
		средства АПК	средства городов	
Анжеро-Судженск				
Реконструкция мясокомбината, колбасный цех, тонн в смену	6	0,3	0,1	1989
Реконструкция пищекомбината, конд. изделия, тыс. тонн в год	4	—	0,5	1990
Гурьевск.				
Реконструкция пищекомбината, безалког. напитки, тыс. дал. в год	200	—	0,5	1989
Белово				
Мясокомбинат, строительство холодильника, тонн ед. врем. хран.	600	0,3	—	1990
Гормолзавод, техперевооружение, цельномолочная продукция, тонн в смену	7,1	0,3	0,6	1989
Цех заменителя цельного молока, тонн в смену	3,0	0,02	—	1989
Кемерово				
Реконструкция мясокомбината, мясо, тонн в смену	20	—	—	1991
полфабрикаты, тонн в смену	3	1,1	0,6	1991
Молочный комбинат, цех детского питания, тонн в смену	10	0,4	1,2	1989
Техперевооружение, цельномолочная продукция, тонн в смену	10	—	0,5	1990
Техперевооружение, завод № 2 с установкой двух линий, творог, сыр, тонн в смену	13	—	2,0	1989
Реконструкция конд. комбината, крекеры, тонн в год	3	1,1	—	1990
кондитерские изделия, тонн в год	1,2	0,4	—	1989
Киселевск				
Строительство гормолзавода, цельномолочная продукция, тонн в смену	112	3,1	—	1991
Реконструкция конд. фабрики, кондитерские изд., тонн в год	2,0	0,2	0,1	1990
Ленинск-Кузнецкий				
Гормолзавод, строительство заменителя цельного молока, тонн в смену	3	0,4	—	1989
Мариинск				
Ликеро-водочный завод, безалкогольные напитки, тысяч дал. в год	200	—	0,2	1990
Реконструкция спиртокомбината, котельная, тонн пара в час	50	0,4	—	1989
цех кормовых дрожжей, тонн в год	400	0,1	0,4	1989
Междуреченск				
Строительство колбасной фабрики, колбасные изделия, тонн в смену	5			
полуфабрикаты, тонн в смену	6	—	0,5	1991
Пивзавод, строительство цеха майонеза, тонн в год	300	0,2	0,1	1990
Новокузнецк				
Молочный комбинат, строительство цеха детского питания, тонн в смену	10	0,3	0,1	1990
строительство холодильника, тонн ед. врем. хран.	750	0,34	0,56	1990
Прокопьевск				
Реконструкция кондит. фабрики, кондитерские изделия, тонн в год	500	0,1	0,2	1991
Дрожжевой завод, склад сырья и тары, кв. метров	960	—	0,2	1989
Таштагол				
Строительство Шалымской колбасной фабрики, колбасные изделия, тонн в смену	2	—	0,5	1989
Строительство гормолзавода, цельномолочная продукция, тонн в смену	3	—	0,1	1989
Топки				
Реконструкция пищекомбината, кондитерские изделия, тонн в год	2	0,1	0,2	1991
Юрга				
Колбасная фабрика, строительство мясокомбината, мясо, тонн в смену	15	0,55	0,55	1991
Гормолзавод, строительство цеха заменителя цельного молока, тонн в смену	3	0,8	0,2	1989
Пивоваренный завод, кондитерские изделия, тыс. тонн в год	1,4	—	1,1	1989
р. п. Промышленновский				
Строительство цеха заменителя цельного молока, тонн в смену	3	1,1	—	1990
р. п. Яшкино				
Реконструкция мясокомбината, мясо, тонн в смену	7,5	0,1	0,3	1991

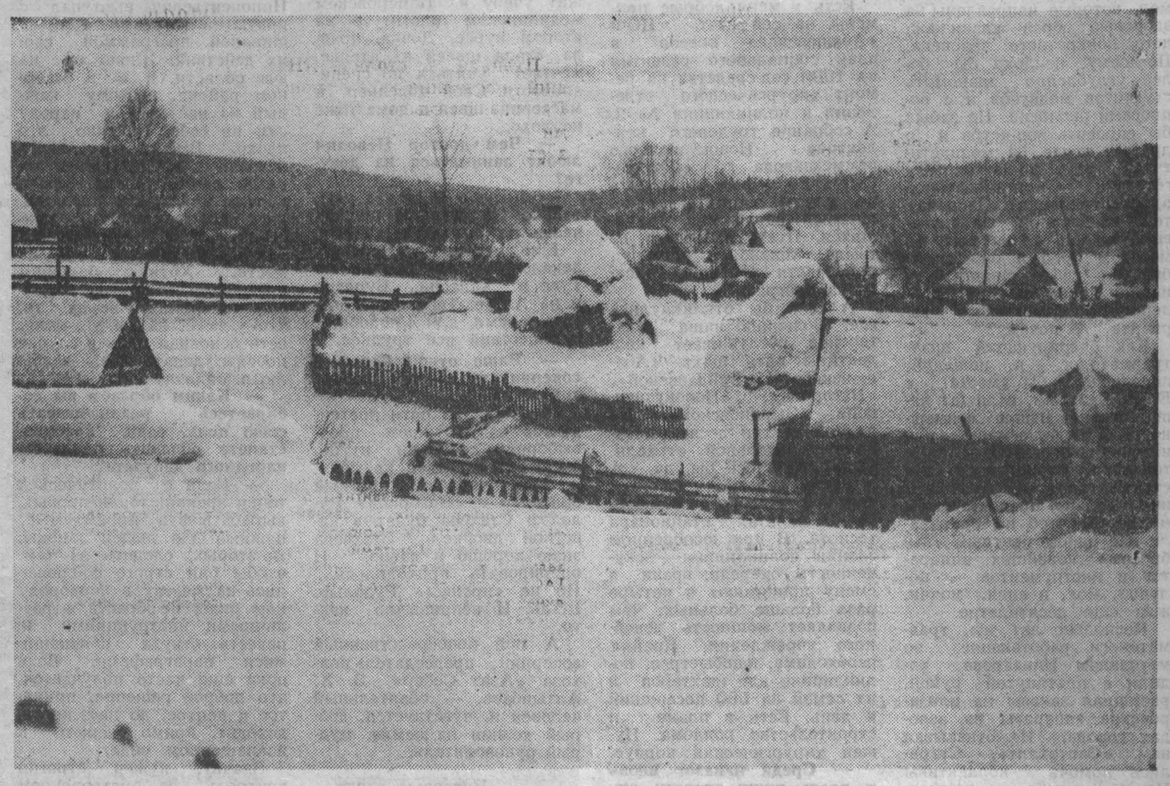

обсуждаем проект Закона СССР

ОДЕЖДА НА ВЫРОСТ,

или Грани качества

В обеспечении надлежащего качества продукции сложились определенные противоречия — экономического, организационного и правового характера.

Из последних отмечу только два. Во-первых, неполноту и консерватизм правовых установлений, принятых в основном ведомствами и министерствами. Достаточно вспомнить об отраслевых стандартах министерств, число которых, например, в машиностроительном комплексе, затрудняюсь назвать. В то же время введение многих новых ГОСТов растягивается на много лет.

Госстандарт - законодатель утверждает их, он же, осуществляя управление и государственный контроль, предоставляет предприятиям (министерствам) отсрочки на введение, и не только по объективным причинам. Во-вторых, неполную и непоследовательную реализацию действующих законодательных актов, которые и без того ущербны, дополняет то, что в них не заложен принцип соблюдения интересов потребителя, полной защиты его прав.

У нас производится обуви гораздо больше, чем в США. Но многие предпочитают импорт — изящней и прочней. Вспоминаю массовые жалобы и возвраты сапог Киселевской фабрики (отклейка подошвы и т. п.). В этой связи упомянем проблемы ресурсосбережения (но все это затрачены материалы, электроэнергия, труд) и экологии тоже — производства кожи и обуви далеко не идеальные.

Другая сфера — проектирование. В проектных институтах до отделов и групп доводят план в деньгах. Проектирование трудоемкого объекта нередко стоит дешевле, чем выполнение утилитарной работы. Ориентация на вал. Проектные институты должным образом не заинтересованы в выпуске доброкачественной продукции. Институты типового проектирования к тому же учитывают, что их проект будет «привязываться». И продолжается нередко снижение качества в технических условиях заказчика на возведение сооружения с учетом возможностей подрядчика.

Подготовка первого советского закона о качестве продолжалась много лет. Рождался он в «муках». Опубликован проект. В памяти крылатые слова: «Бывает только неправильный путь, но не бывает безвыходного положения». Перспективные ли пути повышения качества труда и продукции намечает проект?

Сложна и многогранна проблема обеспечения качества. Концепции системного подхода к управлению качеством, впервые выдвинутые в США, нашли практическое приложение прежде всего в Японии. Судя по научным обобщениям, в гораздо большей мере, чем у себя на родине. В нашей стране кампания по созданию комплексной системы управления качеством продукции была развернута в 70-е годы. Она, к сожалению, была быстро формализована — осуществлялась в приказном порядке, не доводилась до рабочих мест, бригад, участков. В значительной мере свелась к созданию пакетов стандартов предприятий не только на продукцию, на разного рода деятельность управленческого персонала. Отчитывались не качеством продукции, а бумагами.

С учетом накопленного опыта проект закона охватывает многие составные системы управления качеством. Формирование нормативно-технической документации (госстандартов и др.) с учетом потребностей предприятий — потребителей и заказчиков, а равно обществ потребителей. Выделение категории «качество труда» граждан как решающего фактора обеспечения качества продукции и необходимость оценки профессионального мастерства и размера оплаты труда, исходя из главного критерия — качества продукции.

Достоинством проекта является также развитие и дополнение законов о предприятии и кооперации. Оспаривать акты вмешательства всяких государственных, не только вышестоящих органов, можно будет в Госарбитраже. Расширяются права трудового коллектива. Он, например, сможет требовать приостановления действий администрации, которые могут привести к ухудшению качества продукции. При нарушении условий производства, что может привести к выпуску недоброкачественной продукции, работник будет вправе потребовать устранений этого нарушения и приостановить выполнение порученной ему работы.

Что же не удовлетворяет в проекте?

Прежде всего, о самой концепции закона. Система управления качеством ориентирована на стандарты Международной организации по стандартизации — ИСО. Она у нас с 70-х годов называется комплексной, хотя таковой не является. Проект эти пробелы, если сопоставить их со стандартами ИСО серии 9000—9004, не восполнил. В ст. 6 «Формирование требований к качеству продукции» закрепляются права потребителей (заказчиков) в этой области. Новая техника, технология, товары требуют проектно - конструкторской, нередко и научной разработки. На многие виды работ существует конкуренция между соответствующими организациями — НИИ, КБ, вузами. Некоторые из них ведут поиск заказчиков. А вот о праве заказчика проверить возможности разработчика относительно качественного выполнения работ по созданию и освоению нового не упоминается. А театр начинается с вешалки. Нет соответствующих норм и в ст. 10 «Предприятие — основное звено в создании и производстве качественной продукции».

Жизненный цикл продукции включает стадии — разработку, производство, реализацию и использование. В ст. 1 ставится задача регулирования этих отношений. Однако в проекте завершающая и самая важная стадия — использование, позволяющая удовлетворять потребности граждан, предприятий, общества, отражена косвенно через установление ответственности и мер защиты прав потребителя. Где же предписания о сервисном обслуживании сложнотехнической продукции, приобретенной не только гражданами, но и предприятиями? Для нормальной эксплуатации необходимы эффективное и квалифицированное дообслуживание потребителей, оперативное снабжение запасными частями.

Действие закона рассчитано не на один год. В нем предусмотрено создание нескольких новых организационных форм (групп качества, ассоциаций предприятий-потребителей). Необходимо дополнение — создание на предприятиях подразделений по обслуживанию. И далее. Гиганты индустрии сами устанавливают правила технического обслуживания, рассмотрения рекламаций, которые вызывают протесты потребителей. В стране накоплен позитивный опыт, к примеру, промышленно-торговым объединением «АвтоВАЗтехобслуживание». В законе следует установить, что общие основы послереализационного сервиса устанавливает правительство СССР с учетом особенностей отраслей промышленности.

Одним из элементов концепции закона является совершенствование защиты прав потребителя. Однако и в этом разделе проявляется незавершенность. Обратимся к волнующим многих и многих граждан правам по ст. 29. Покупатель, которому реализована продукция низкого качества, вправе потребовать от продавца (поставщика) по своему выбору: а) либо замены продукции аналогичной надлежащего качества; б) либо соразмерного уменьшения цены; в) либо безвозмездного устранения недостатков; г) либо расторжения договора с возмещением покупателю убытков (п. 1). В пункте 1 статьи эти права ограничиваются. Требования покупателя технически сложной продукции при обнаружении дефектов при условии, что недостатки продукции, не дающие возможности использовать ее по назначению, не могут быть устранены в месте нахождения продукции у покупателя или в гарантийной мастерской сводятся к двум. Он может требовать замены либо расторжения договора и возмещения убытков. В пункте 4 записано: «Правила обмена товаров, купленных в розничной торговле, утверждаются Советами Министров союзных республик». Во-первых, название правил не соответствует набору прав покупателей. Не только обмен, но и, возможно, уменьшение цены. Предлагаю название: «Правила реализации прав покупателя при куплепродаже в розничной сети».

В проекте немало пробелов и редакционных погрешностей. Не увеличивая объема закона, их можно устранить, изъяв декларативные, содержащие политические призывы и лозунги, не несущие регулирующей нагрузки части. Так, преамбула проекта и ст. 1, а также ст. 2 содержат в какой-то мере дублирующие формулировки. В то же время ст. 1 «Задачи законодательства...» не упоминает об одной из них — защите прав потребителя. В ст. 2 принципы первый и шестой, а равно третий и пятый можно объединить. Ст. 5 «Применяемые понятия» не содержит определений таких значимых, как гарантии качества изготовителем, гарантии продавца, хотя об этих гарантиях идет речь в последнем разделе. Целесообразно дать определение и гарантийного обязательства.

Можно ли декретировать качество, да еще в условиях дефицита многих и многих видов продукции? Ответ может быть однозначным, если ограничить дело только принятием закона. Однако экономическая реформа уже ввела в действие отдельные организационные и экономические формы (межотраслевые научно-технические комплексы, аренду, полный хозрасчет). Закон создает юридические основания функционирования комплексной системы управления качеством, которая в сочетании с прогрессивными формами производственных отношений обеспечит решение задач законодательства о качестве продукции и защите прав потребителей.

Проектируемый закон — одежда на вырост. И ее надо сработать высшего качества.

Л. ГАЛЬПЕРИН,
доктор юридических наук,
профессор.

г. Кемерово.

ПО СТРАНАМ И КОНТИНЕНТАМ

Печать и телевидение сообщают

Начавшиеся в Вене переговоры по обычным вооруженным силам в Европе и переговоры по мерам укрепления доверия и безопасности — в центре внимания сегодняшних японских газет. Эти переговоры, пишет «Асахи», будут иметь огромное значение. Они откроют новую эру в истории переговоров по разоружению, и их результаты, несомненно, окажут влияние на Азию и другие регионы мира. Появились факторы, вселяющие надежды на ход переговоров. СССР и другие социалистические страны прилагают сейчас активные усилия для перестройки экономики и сокращения военных расходов. Публикация Организацией Варшавского Договора сравнительных данных о вооруженных силах государств — участников ОВД и стран—членов НАТО способствует установлению отношений доверия между заинтересованными сторонами, является предпосылкой для достижения положительных результатов на переговорах по разоружению, указывает газета.

Печать помещает репортажи об обстановке в районе афганского города Джелалабад. Корреспонденты английских газет сходятся во мнении, что попытка вооруженных формирований оппозиции с ходу взять город «заклебнулась», встретив упорное сопротивление правительственных войск. Лондонская «Гардиан» подчеркивает, что даже «западные спонсоры моджахедов отмечают отсутствие единства в рядах вооруженной оппозиции».

Французские газеты анализируют результаты первого тура муниципальных выборов в стране. Главными ее итогами, считает «Монд», стали рекордно низкий уровень участия в голосовании, сохранившееся соотношение сил между левыми и правыми, политический подъем «экологистов» и активизация крайне правых. Усиление позиций партии «зеленых» и «Национального фронта» в ряде крупных городов ведет к неопределенности исхода голосования в ходе предстоящего второго тура, считает газета. «Юманите» публикует призыв Политбюро ФКП к единству в борьбе против правого лагеря. «Либерасьон» сообщает, что соцпартия и ФКП провели переговоры о создании совместных списков кандидатов во втором туре выборов.

В выпуске новостей американской телекомпании Эй-би-си говорится, что управление по вопросам качества продовольствия и медикаментов предупредило американцев «на всякий случай» не есть никаких чилийских фруктов. Причиной послужили крошечные частички цианистого калия, обнаруженные в партии винограда, доставленной из Чили. Власти признают, что широкий запрет на чилийские фрукты будет иметь серьезные политические последствия.

(ТАСС, 15 марта).

телетайп ТАСС

БРЮССЕЛЬ, 15. В рамках создания единого внутреннего рынка Европейского экономического сообщества принято решение ввести в действие в странах «Общего рынка» телевидение «без границ». Все страны—члены ЕЭС смогут без каких-либо ограничений транслировать и принимать телепрограммы внутри сообщества.

Соглашение по этому вопросу достигнуто сегодня в ходе завершившейся здесь сессии совета министров ЕЭС. Данный документ предусматривает, что 60 процентов эфирного времени будет отводиться телепродукции стран ЕЭС. Регламентировано использование рекламных материалов. Определенные меры предусмотрены против засилия американских и японских лент.

фотоатлас

Пхеньян — столица КНДР, растущий, постоянно обновляющийся город. Рядом с прямыми, как стрела, улицами прокладываются новые проспекты, а строительные леса тянут за собой ввысь этажи административных зданий и жилых домов.

НА СНИМКЕ: панорама Пхеньяна.

Фото ЦТАК—ТАСС.

СССР—США

Деловое сотрудничество между двумя странами

САН-ФРАНЦИСКО, 15. (ТАСС). «Сейчас создаются наиболее благоприятные со времен второй мировой войны условия для развития торгово-экономических связей между Советским Союзом и Соединенными Штатами», — заявил в интервью корр. ТАСС директор центра международной торговли в Портленде (штат Орегон) Джеймс Баксендейл. Причем особенно широкие возможности, по мнению американского бизнесмена, открываются для делового сотрудничества на региональном уровне.

Дж. Баксендейл отметил, что в американских деловых кругах крепнет уверенность, что торговля с Советским Союзом имеет огромный потенциал. Знамением времени собеседник назвал создание базы для кооперативных связей между двумя странами и их регионами, в частности между штатом Орегон и Дальним Востоком. «Хозяйство северо-западных штатов США, в том числе Орегон, Вашингтон и Аляска, опирается на средние и мелкие компании, как правило, основанные на кооперативных началах, — пояснил он. — Реформа советского внешнеторгового механизма позволяет им устанавливать прямые контакты с хозяйственными организациями, предприятиями и кооперативами районов Сибири и Дальнего Востока».

Задача момента, по мнению Дж. Баксендейла,—скорейший переход от стадии знакомства потенциальных партнеров по обе стороны Тихого океана к заключению конкретных соглашений.

Значительную помощь в обмене опытом ведения торговых операций, по мнению Дж. Баксендейла, могут оказать международные торговые центры. Поэтому американский предприниматель считает необходимым открыть подобные центры и на Дальнем Востоке, в Сибири.

РЕКЛАМА РЕКЛАМА РЕКЛАМА РЕКЛАМА РЕКЛАМА РЕКЛАМА

КИНО · ТЕАТР · ЦИРК · ФИЛАРМОНИЯ

ТЕАТР ДРАМЫ. Сегодня и завтра премьера ПОДОНКИ. Начало в 19 час.

ФИЛАРМОНИЯ. Малый зал. Концерт симфонического оркестра Кузбасса с участием междуреченской хоровой студии «АЛЫЕ ПАРУСА» (руководитель Т. БЕЛОУСОВА). В программе: М. Бахорек—хоровой цикл «НАСТАВЛЕНИЕ ДЛЯ НЕРАДИВЫХ УЧЕНИКОВ»; М. Броннер — кантата «ГОРИ, ГОРИ ЯСНО»; А. Мельников — КОНЦЕРТ ДЛЯ ФОРТЕПИАНО С ОРКЕСТРОМ (первое исполнение). Солист — АЛЕКСАНДР МЕЛЬНИКОВ (фортепиано). Дирижеры — заслуженный деятель искусств РСФСР ВИКТОР БАРСОВ, дипломант Всероссийского конкурса ДМИТРИЙ ЛИСС. Начало в 16 час. (абонемент № 4).

ЦИРК. Новая программа «ЦЫГАНСКАЯ СЮИТА». Начало в 19 час.

ДОМ КИНО «МОСКВА». Большой зал. Новый цветной французский художественный фильм ОДИНОЧКА (10, 12, 14, 16, 18-10, 20, 21-50). **Малый зал.** Художественный фильм НОВЫЕ АМАЗОНКИ (10, 12, 14, 16, 17-50, 19-40, 21-30 — детям смотреть не рекомендуется).

«ЮБИЛЕЙНЫЙ». Фильм-сказка КАЛОШИ СЧАСТЬЯ (10 — для детей). Новый цветной французский художественный фильм ОДИНОЧКА (11-40, 14, 16, 18, 20, 21-50).

«КОСМОС». Для детей. Художественный фильм ПОХИЩЕНИЕ В ТЮТЮРЛИСТАНЕ (9, 14-40). КУРЬЕР (11, 13). ВЗЛОМЩИК (10, 12, 14, 15-50). Художественные фильмы: УЗНИК ЗАМКА ИФ, две серии, фильм 1-й (16, 18-30, 21). УЗНИК ЗАМКА ИФ, фильм 2-й (18, 20, 21-40).

«ВРЕМЯ». Новые хроникально-документальные фильмы: ПЯТАЧОК (10). ХАУ ДУ Ю ДУ (11-10, 14-20). Художественные фильмы: ХОЛОДНОЕ ЛЕТО ПЯТЬДЕСЯТ ТРЕТЬЕГО... (12-10, 17-40). ТАНЦОР «ДИСКО», две серии (15-20, 19-40).

«ОКТЯБРЬ». БАХ И БРОККОЛИ (15). СЛУГИ ДЬЯВОЛА. СЛУГИ ДЬЯВОЛА НА ЧЕРТОВОЙ МЕЛЬНИЦЕ (17, 20).

«МЕТАЛЛУРГ». ФАНТАСТИЧЕСКАЯ ИСТОРИЯ (14-30—для детей). Экран зарубежного фильма. КАК ОТЕЦ И СЫН (16, 18). НОЧНЫЕ ВОРИШКИ (20).

«ПРОГРЕСС». ФИНИСТ ЯСНЫЙ СОКОЛ (10, 14). ВОРЫ В ЗАКОНЕ. «ФРАНЦУЗ», две серии (11-30, 17-30). Новый художественный фильм ИГЛА (16, 20-30, 21-50 — детям смотреть не рекомендуется).

«ЛУЧ». Киносборник мультфильмов ДОВЕРЧИВЫЙ ДРАКОН (15). ЗНАХАРЬ, две серии (12, 19). НА СЛЕДУЮЩЕЕ УТРО (17, 21-10 — детям смотреть не рекомендуется).

«КОМСОМОЛЕЦ». ШКОЛЬНЫЙ ПРИЗРАК (15). ДОЛОЙ КОММЕРЦИЮ НА ЛЮБОВНОМ ФРОНТЕ (17, 19, 21).

ДК имени 50-летия ОКТЯБРЯ. НА СЛЕДУЮЩЕЕ УТРО (14, 16, 18-10, 20-10 — детям смотреть не рекомендуется).

ДК СТРОИТЕЛЕЙ. БАРДЫ (18, 20).

ДК ШАХТЕРОВ. ПРОИСШЕСТВИЕ В УТИНООЗЕРСКЕ (16, 20-30). НЕУКРОТИМАЯ МАРКИЗА, две серии (18).

ДК КОКСОХИМЗАВОДА. ОСОЗНАНИЕ, две серии (17, 20).

МАТЕМАТИКА: КУРС СРЕДНЕЙ ШКОЛЫ

Если вашему ребенку необходим репетитор по математике (курс 4—10-х классов), то обращайтесь в бюро услуг «Кемеровчанка».

Адрес: ул. 50 лет Октября, 14, тел. 23-14-66.

Кузбассбытреклама.

ОКРАСКА КОЖАНОЙ ОБУВИ

ПРОИЗВОДИТСЯ в мастерской, открытой при Доме быта по пр. Октябрьскому, 78в.

Время работы с 8 до 17, перерыв с 12 до 13 час., выходные — суббота и воскресенье. Тел. 55-13-08.

Кузбассбытреклама.

НУЖНА ПОМОЩЬ В УБОРКЕ КВАРТИРЫ?

Жителям левобережной части города предлагает свои услуги «КЕМЕРОВЧАНКА».

Тел. для справок 23-14-66.

Кузбассбытреклама.

В связи с реорганизацией КЕМЕРОВСКОГО ПРОИЗВОДСТВЕННО - СБЫТОВОГО ОБЪЕДИНЕНИЯ «КЕМЕРОВОРЫБА» КЕМЕРОВСКОГО РЫБОКОМБИНАТА все претензии по взаиморасчетам предприятием принимаются в течение месяца со дня опубликования объявления.

Обращаться по адресу 650028, г. Кемерово, ул. Тухачевского, 58, тел. 55-33-60; г. Кемерово, ул. Весенняя, 5, тел. 26-66-43.

ИНСТИТУТ УГЛЯ СИБИРСКОГО ОТДЕЛЕНИЯ АН СССР

ОБЪЯВЛЯЕТ КОНКУРС

на замещение вакантной должности

ВЕДУЩЕГО НАУЧНОГО СОТРУДНИКА ПО СПЕЦИАЛЬНОСТИ подземная разработка месторождений полезных ископаемых (доктора или кандидата наук).

Срок подачи заявлений—один месяц со дня опубликования объявления.

Документы в соответствии с положением о конкурсе подаются на имя директора института по адресу: 650610, г. Кемерово, ГСП, ул. Рукавишникова, 21. Справки по тел. 25-93-00.

КЕМЕРОВСКИЙ ОБЛАСТНОЙ СОВЕТ ПО ТУРИЗМУ И ЭКСКУРСИЯМ

ПРИГЛАШАЕТ С 4 ОКТЯБРЯ ПО 25 ОКТЯБРЯ 1989 ГОДА совершить увлекательное путешествие по рекам и озерам северо-запада и Волге на комфортабельном теплоходе «М. БЕЛИНСКИЙ» по маршруту Ленинград—Астрахань—Ленинград. Продолжительность маршрута 22 дня, стоимость путевки 302 руб.

В стоимость путевки входят питание, проживание, экскурсионное обслуживание. Проезд к началу маршрута и обратно в стоимость путевки не входит

Обращаться: г. Кемерово, ул. Дзержинского, 20, телефон 25-89-09.

КУЗНЕЦКИЙ ФИЛИАЛ НАУЧНО-ИССЛЕДОВАТЕЛЬСКОГО И ПРОЕКТНО-КОНСТРУКТОРСКОГО ИНСТИТУТА ПО ДОБЫЧЕ ПОЛЕЗНЫХ ИСКОПАЕМЫХ ОТКРЫТЫМ СПОСОБОМ (НИИОГР)

ОБЪЯВЛЯЕТ КОНКУРС

на замещение вакантных должностей

В ЛАБОРАТОРИИ: эксплуатации и ремонта горнотранспортного оборудования — старшего научного сотрудника, открытых горных работ—старшего научного сотрудника.

Документы для участия в конкурсе направлять в течение месяца со дня опубликования объявления в газете по адресу: 650054, г. Кемерово, Пионерский бульвар, 4а, Кузнецкий филиал НИИОГР.

НОВЫЙ МАГАЗИН „ЭКСПРЕСС"

УВАЖАЕМЫЕ ПОКУПАТЕЛИ!

ПОСЕТИТЕ МАГАЗИН «ЭКСПРЕСС» ТОПКИНСКОГО орса, расположенный на Южном по ул. Патриотов, 29 (напротив магазина «Комфорт»).

Поступили в продажу мужские демисезонные пальто и куртки, брюки отечественные и производства Кореи, Польши, костюмы и пиджаки отечественного производства, сорочки разных моделей и расцветок.

ДЛЯ ЖЕНЩИН—пальто демисезонные утепленные из смесовых тканей, плащи, шубы из искусственного меха, пальто зимние с воротниками из искусственного меха, в широком ассортименте платья, халаты, костюмы летние венгерские.

ДЛЯ ДЕВОЧЕК—пальто зимние (30—48-й размеры), пальто демисезонные, куртки, шубки из искусственного меха.

ДЛЯ МАЛЬЧИКОВ — пальто зимние и демисезонные, куртки.

Здесь же можно купить платки и шарфы пуховые, вязаные женские шапочки из козьего пуха и из шерстяной пряжи разных расцветок и размеров, шерстяные женские колготки.

В широком выборе хлопчатобумажные, шелковые и шерстяные ткани.

ПРИГЛАШАЕМ ЗА ПОКУПКАМИ!

Проезд к магазину трамваем № 5, автобусами № 6, 7, 17, маршрутным такси № 4 до остановки «49-е училище».

Кемеровоторгреклама.

Приглашает комиссионный МАГАЗИН

ПОСЕТИТЕ МАГАЗИН «КОМИССИОННЫЙ» № 23 КЕМЕРОВСКОГО ГОРПРОМТОРГА (ул. ВЕСЕННЯЯ, 19).

Здесь принимают от населения на комиссионных началах мебель, ковровые изделия, электро-, радио- и фототовары, пианино, детские коляски.

Вы можете купить нужные вам комиссионные товары: фотоаппараты стоимостью от 15 до 200 рублей, объективы, часы электронные и механические, магнитолы, детские коляски, кровати деревянные, шкафы для одежды, серванты, осветительную арматуру.

Работники магазина организуют доставку крупногабаритных товаров на дом.

В отделе тканей вам предложат по сниженным ценам (в мерном лоскуте) добротные ткани — хлопчатобумажные, плащевые, подкладочные, портьерные и шелковые, драпы.

Справки по телефону 25-27-66.

ПРИГЛАШАЕМ ЗА ПОКУПКАМИ!

Кемеровоторгреклама.

ХИМИЧЕСКАЯ ЧИСТКА И МЕЛКИЙ РЕМОНТ ОДЕЖДЫ

В чистку принимаются одежда и другие изделия из натурального и искусственного меха, ковры и ковровые изделия, портьеры, пледы, одеяла, трикотажные изделия, дубленки, мягкая игрушка.

Во всех цехах производится мелкий ремонт одежды, сдаваемой в химчистку и крашение. По вашему желанию удлинят или укоротят изделие, заменят полностью или частично подклад, заменят тесьму брюк и т. д.

Срок исполнения 7—10 дней, срочные заказы—до трех суток. Заказы принимаются во всех приемных пунктах химчистки.

Справки по тел.: 25-94-21, 26-30-12.

Кузбассхимчистка.

КЕМЕРОВСКИЙ ОБЛАСТНОЙ ЦЕНТР ПО ТРУДОУСТРОЙСТВУ, ПЕРЕОБУЧЕНИЮ И ПРОФОРИЕНТАЦИИ НАСЕЛЕНИЯ

ПРИГЛАШАЕТ

НА ПОСТОЯННУЮ РАБОТУ В КЕМЕРОВСКОЕ ПРОИЗВОДСТВЕННОЕ ОБЪЕДИНЕНИЕ «АЗОТ» мастеров смены, операторов ДПУ, аппаратчиков, машинистов компрессорных установок, лаборантов, слесарей-ремонтников, электромонтеров, электрогазосварщиков, укладчиков-упаковщиков, транспортировщиков, машинистов кранов, стрелочников, монтеров путей, приемосдатчиков грузов, плотников-бетонщиков, каменщиков, токарей, составителей поездов, жестянщиков, инженеров-электронщиков для работы в АСУП.

Уволенным в запас из рядов Советской Армии, заключившим срочный трудовой договор с предприятием, выдается денежное пособие 300 рублей. Одиноким предоставляется благоустроенное общежитие.

На участок хозспособа приглашаются экономист по труду, экономист по ОМТС, механик, инженеры-строители.

Обращаться: г Кемерово, ул. Трудовая, 4, проспект Ленинградский, 21а; ул. Севастопольская, 6.

НА ПОСТОЯННУЮ РАБОТУ НА ПРЕДПРИЯТИЕ МИНИСТЕРСТВА ПРОМСТРОЙМАТЕРИАЛОВ—главного маркшейдера, заместителя главного бухгалтера, электромеханика горного цеха, инженера по технике безопасности.

Выплачиваются квартальная премия и тринадцатая зарплата. Доставка трудящихся на работу и обратно осуществляется автобусами предприятия.

Обращаться: г. Кемерово, ул. Трудовая, 4; проспект Ленинградский, 21а; ул. Севастопольская, 6.

НА РАБОТУ В СОВХОЗ «ТЕПЛИЧНЫЙ - ГОЛОВНОЙ»—специалистов по бухучету на должность главного бухгалтера (оклад 250—300 руб.).

Выплачиваются премия по итогам работы за год и районный коэффициент. Жилье предоставляется в порядке очередности. Доставка на работу служебным транспортом.

Обращаться: г. Кемерово, ул. Трудовая, 4; ул. Дарвина, 4.

Многолюдно бывает по вечерам в Доме культуры шахты «Анжерская». Здесь тринадцать самодеятельных коллективов. Большой популярностью у молодежи пользуется ансамбль «Спектр», в котором занимается более ста человек.
НА СНИМКЕ: репетирует «Спектр».
г. Анжеро-Судженск. Фото В. Кафо.

человек и природа

У ПОСЛЕДНЕЙ ЧЕРТЫ

Состоявшееся на днях в областном центре совещание лесоводов и ученых по проблемам заповедника «Кузедеевский липовый остров» со всей остротой обнажило очевидный факт: и сибирская тайга имеет свой край, а в такой индустриальной области, как Кемеровская, мы уже давно переступили порог разумных отношений с природой. Настало время не только остановиться и оглянуться, чтобы оценить все происходящее в живой природе, но и принять экстренные меры для ее спасения.

Заповедник «Кузедеевский липовый остров» — живой свидетель тому. Здесь проблемы сплелись в тугой узел, стянувший воедино ведомственные интересы и энтузиазм защитников природы. Благодаря настойчивым усилиям последних и появилась возможность у специалистов Кемеровской лаборатории Воронежского ЦНИИ лесной генетики и селекции под руководством А. М. Шмонова заняться тщательным изучением состояния заповедника.

Казалось, радоваться надо такому событию всем, кто не равнодушен к родной природе, а тем более тем, кто настойчиво на протяжении многих лет вел борьбу за сохранение реликтового липового острова в бассейне реки Теш, что неподалеку от Кузедеева, доставшийся нам в память от далекой доледниковой эпохи. Подумать только, сотни миллионов лет пролетели над липовым островом! Рождались и умирали моря, формировался Кузнецкий угольный бассейн, дыбились и старели горы Кузнецкого Алатау, соседнего Абаканского хребта и Алтая, а липа сибирская, резко отличающаяся от своей европейской сестры, выдержав все катаклизмы, дожила до наших дней! Сохранилась единственным островом среди необъятного моря черневой тайги. Как утверждают ученые-ботаники, второго такого липняка нет на всем огромном пространстве Сибири.

И не просто липняка, а удивительного сообщества реликтовых растений и мхов, которые только здесь и можно встретить. Многие из них еще по-настоящему не изучены, не исследована их чудодейственная лекарственная сила, которая хорошо была ведома травознаям-знахарям, а они уже поставлены на грань исчезновения. Мало того, из трех десятков растений-реликтов, произрастающих только на территории липового острова, треть уже исчезла и едва ли когда теперь будет восстановлена.

Страшная беда нависла и над самой липой. В последние годы вдруг обнаружилось, что тут и там в липняке возникли очаги грибкового поражения: здоровые и сильные на вид деревья стали усыхать. Возникла реальная опасность, что грибковый пожар охватит весь липняк. Ведь случались в нашей тайге нашествия сибирского непарного шелкопряда, который оставлял после себя мертвое пространство на многих десятках, а то и сотнях километров. А кто не видел, как гусеницы уничтожают по весне черемуху, оголяя кустарники, на которые следом наваливаются другие болезни?..

Однако не это, пусть и печальное, явление смущает специалистов и тех, кто искренне болеет за судьбу липового острова. Как рассказывает директор Кузедеевского лесхоза А. С. Абрамов, такие зеленые пожары случались и раньше в липняке. Начиная с 1900 года старожилы Кузедеева помнят четыре таких вспышки с интервалами в несколько десятилетий. Болезнь волной прокатывалась по липняку, выкашивая, как правило, более старые деревья. А на освободившемся пространстве, спустя год-два вновь буйно поднималась молодь, липняк восстанавливал свою былую силу, радуя местных пчеловодов обильными взятками. Ведь издревле известно: нет более целебного меда, нежели липовый. Возможно, еще и по этой причине русские, пришедшие на берега Кондомы и основавшие Кузедеево, любовно берегли липняк, развешивая по деревьям борти с пчелами.

Интересна такая деталь. Несмотря на довольно солидный стаж наблюдений за реликтовым острогом, специалисты и ученые и сегодня не могут с полной уверенностью ответить, как размножается липа. Если мысленно поделить сторонников теории восстановления липы за счет корневых отпрысков, как размножается обычно осина, и тех, кто утверждает, что главную роль здесь играют семена, то силы примерно поделятся поровну. Только теперь лесоводы пришли к выводу: чтобы ответить на этот вопрос, надо заложить в липняке несколько пробных лесосечных площадок, повалить старые деревья и путем эксперимента на натуре найти наконец ответ на эту проблему.

Но каким бы путем ни восстанавливалась липа, она каждый раз после очередного нашествия зеленого пожара находила в себе силы устоять в борьбе за существование. Потому и радует нас сегодня липняк, взятый под охрану государством. Решением Совмина РСФСР здесь создано особое реликтовое лесничество «Кузедеевский липовый остров», основная цель которого — сохранить уникальное явление природы. Расположенное на площади чуть более 11 тысяч гектаров, оно обрело статус заповедника со всеми вытекающими последствиями: здесь запрещены рубки леса, любая хозяйственная деятельность человека. Чтобы читатели наглядно имели представление, о какой территории идет речь, скажу, что условно ее можно представить в виде участка 10 на 10 километров.

Ничтожно маленькая площадь, из-за сохранения которой, несмотря на статус заповедника, до сих пор не утихают страсти, порожденные на этот раз сугубо ведомственными интересами. Случилось так, что разрез «Осинниковский» вплотную подступил к границам заповедника. За годы его существования на подступах к липняку с северной стороны были снесены напрочь несколько горушек высотой от ста до двухсот метров, которые надежным щитом прикрывали остров от пронизывающего арктического ветра. Не эта ли брешь, пробитая в природе могучей землеройной техникой, породила нынешнюю грибковую чуму и повлияла на цветение липы, исчезновение некоторых реликтовых растений, появление высокотравья, которого не было здесь за все годы наблюдения человека за липняком?

Все это усугубляется тем, что завтрашний день разреза «Осинниковский» напрямую зависит от того, удастся ли ему сделать еще один шаг в сторону заповедника, начать разработку угля в бассейне реки Теш. Именно эта акция открытчиков породила волну протеста общественности. Времена лобовых, прямолинейных решений, когда в угоду словам «надо» или «план» на карту ставилось все и вся, судя по реакции открытчиков, прошли.

Но остались обходные пути. И объединение «Кемеровоуголь» заключило договор с Кемеровской лабораторией Воронежского ЦНИИ лесной генетики и селекции, чтобы ее специалисты дали ответ, влияет ли разрез «Осинниковский» на заповедник «Кузедеевский липовый остров». Откровенно признаться, не знаешь, как быть: радоваться или огорчаться? Радует то обстоятельство, что благодаря только открытчикам и появилась возможность у ученых наконец-то вплотную заняться изучением болезней липы. Но огорчает то обстоятельство, что ни бывшее управление лесного хозяйства облисполкома, ни ныне существующий Кузедеевский лесхоз, в ведении которого находится реликтовый заповедник, ни областное общество охраны природы не смогли найти средств, чтобы вот так вплотную заняться проблемами липняка. А кому неизвестна пословица, что музыку заказывает тот, кто платит...

Открытчики нашли немалые деньги, чтобы получить положительный ответ от ученых. Да и как он может быть отрицательным, если рассматривается в невероятно узких рамках: от и до, в отрыве от всего реального, что происходит и будет неизбежно происходить прямо на границе с заповедником, получи только открытчики «добро» на реконструкцию разреза. Только вкрышных работ тут планируется произвести в ближайшие годы в объеме 160 миллионов кубометров горной массы, а значит, заново перекроить существующий рельеф. Такого липняк не переживал за всю свою многомиллионную историю существования.

На совещании представители объединения «Кемеровоуголь», заручившись поддержкой ученых, пошли в атаку, обвинив общественность в некомпетентности. Если сложную мозаичную картину, с которой можно сравнить заповедник, растащить всю по стеклышку в разные стороны, разбить на мелкие, по существу, второстепенные детали, то, естественно, главное потеряется, исчезнет напрочь.

Именно это происходит на данном этапе. Из поля зрения ученых выпал вопрос влияния вообще воздушной среды на липняк, а не частное воздействие от взрывов на разрезе и пыления от вскрышных работ и добываемого угля. Иначе бы непременно зашла речь и о пагубном воздействии Абагурской аглофабрики, расположенной от заповедника практически в прямой видимости на расстоянии всего восьми километров, и от дымного шлейфа, тянущегося от Новокузнецка и соседней Южно-Кузбасской ГРЭС, о кислотных дождях, которые хотим мы признавать или нет, но существуют реально в нашей зоне, наконец о судьбе реки Теш, которой суждено погибнуть, какие бы голубые планы по ее спасению ни строили сегодня открытчики. Пусть они назовут реально хоть одну речку, которую сумели сохранить, опоясав Кузбасс с юга на север гигантскими траншеями забоев, уйдя местами на отметку на сто метров ниже дневной поверхности. Напрасно напрягать память! Зато точно можно сказать, что треть всех существовавших рек и речушек Кузбасса погубили именно открытчики. На очереди Теш, многие другие реки и речушки в зоне разворачивающегося освоения Ерунаковского и Караканского месторождений, где главная роль отведена открытой добыче. Но если последние расположены в зоне бывшей, теперь уже вырубленной напрочь черневой тайги, то Теш несет свои пока относительно чистые воды прямо вдоль границы заповедника. Возможно, уже только по этой причине надо пересмотреть его так называемую буферную зону и расширить ее, чтобы навсегда отодвинуть разрез от границ заповедника.

Теперь приходится лишь сожалеть, что не попытались решить этот вопрос чуть не четверть века назад, когда в строй действующих вошла шахта «Алардинская», которая затем, вобрав в себя «Малиновскую», стала называться им. 60-летия СССР. Уже тогда по инициативе Д. А. Краева на шахте был создан крохотный разрез, который заметно влиял на успешное выполнение плана добычи угля. Открытие двойной бухгалтерии не принадлежит Д. А. Краеву. Еще задолго до него на соседней шахте «Шушталепская» начальник сумел организовать работу так, что уголь с такого же маленького разреза попадал на горизонт, а уже по штольне выдавался как добытый в лаве. Пожалуй, не было в ту послевоенную пору таких знамен и почетных дипломов, которые бы не собрала в свою коллекцию «Шушталепская» — признанный лидер социалистического соревнования в отрасли, а точнее — мастер двойной бухгалтерии.

От тех шахтовых закопушек и берут свое начало разрезы «Калтанский» и «Осинниковский». Кто бы мог подумать, что у этих крох с годами появится такой гигантский аппетит, что они разрастутся до таких громадных размеров, когда и гора не гора, и заповедник — не стоп-сигнал, не звонок, призывающий к разуму.

Руководители «Шушталепской» и «Алардинской», породив проблему, давно ушли со сцены. Сегодняшние руководители объединения «Кемеровоуголь», ратующие за скорейший прирост многомиллионной добычи угля, тоже со временем сойдут со сцены, оставив уже не нам с вами, а нашим потомкам напрочь изуродованную землю. Но если в ту далекую пору индустриализации нашего края они ничего не знали и не догадывались, к чему может привести успешный натиск человека на природу, то теперь-то нам точно ведомо, какая может остаться после нас пустошь. Испокон на Руси живет мудрая присказка: срубил дерево — посади два. Сколько же должны мы приложить сил, чтобы зарубцевались раны, нанесенные матушке-земле, чтобы получить право брать из нее недр богатства и завтра! Вот о чем болит душа, когда думаешь о нелегкой судьбе заповедника «Кузедеевский липовый остров», стоящего у своей последней черты.

В. МОИСЕЕВ.

г. Кемерово.

издается в Кемерове

«БЛОКНОТ АГИТАТОРА»-89

...В самом сердце Сибири, на 3564-м километре от Москвы встречает поезда старинная железнодорожная станция с названием Тайга. Она является узловой на великой Транссибирской магистрали и служит своеобразными воротами индустриального Кузбасса. Интересна ее история.

Через Тайгу дважды проезжал В. И. Ленин, направляясь в сибирскую ссылку и обратно. По возвращении из села Шушенского, в самом начале 1900 года, Владимира Ильича и Надежду Константиновну Крупскую здесь встречал их друг и соратник по революционной борьбе Г. М. Кржижановский, который работал в те годы заместителем, а затем начальником станции Тайга.

Об этих моментах свидетельствуют мемориальные доски, установленные у входа в здание вокзала. А теперь давайте мысленно перенесемся от этих событий на сорок с лишним лет вперед, в грозные военные годы.

«...В сентябре 1943-го Советская Армия завершила освобождение Донбасса от немецко-фашистских захватчиков. Требовались большие усилия, чтобы поднять его из руин и пепла. Братскую помощь Донбассу оказал тогда и Кузбасс. Рабочие Тайгинского паровозного депо первыми в Кузбассе отправили в Донбасс целый эшелон с подарками. Знатный машинист Николай Корягин возглавил ремонт паровоза.

27 сентября 1943 года обновленный паровоз вышел из депо. К нему прицепили состав из 33 груженых вагонов. Чего только здесь не было! Вагоны со скотом, семь вагонов с картофелем, два с кирпичом, восемь с лесоматериалами, партами, классными досками, книгами, посудой. Эшелон сопровождала делегация из 12 человек, лучших представителей рабочего класса, партийных комитетов, комсомола».

Этот отрывок я привел из корреспонденции «Уходил из Тайги эшелон» бывшего заведующего партийным архивом обкома КПСС Н. Ф. Тебенева, опубликованной в девятом номере «Блокнота агитатора» за прошлый год. Ныне журнал идеологического отдела Кемеровского обкома партии «Блокнот агитатора» завоевал широкую популярность. Чем интересен читателю? Прежде всего, очевидно, актуальностью поднимаемых тем, авторитетом авторов, оригинальностью подачи материалов. Вышел в свет и быстро разошелся в продаже первый номер уже за этот год. Назовем несколько его публикаций. Доцент КузПИ В. Б. Кузнецов продолжает свой экономический всеобуч. На этот раз тема его выступлений: «Новое качество экономических отношений».

Журналист В. Попок в разделе «Продовольственная программа», в очерке «Движение к здравому смыслу» знакомит читателей с новаторами сельскохозяйственного производства Тульской области В. А. Стародубцевым и А. Ю. Кузмичевым, которые, как образно замечает автор, вытащили область из болота: вывели на самообеспечение и творят сейчас новые экономические уклады в современной деревне.

Хочется подчеркнуть еще одну особенность издания. Регулярно, через номер-другой, на четвертой странице обложки журнал дает информацию о том, как представлен Кузбасс на страницах центральных газет и журналов. Для меня, например, оказалась приятной и совершенно неожиданной статья в девятом номере «Ботанического журнала» (есть, оказывается, и такой!) за прошлый год «Новые и редкие виды растений Кузнецкого Алатау». В течение прошлого года было много сообщений в «Блокноте» о публикациях в центральной прессе о жизни шахтеров и металлургов, селян и химиков.

Что нового ждет читателей «Блокнота» в 1989 году? Об этом я прошу рассказать ответственного секретаря Ю. С. Тотыша.

— Помимо постоянных рубрик «Решения XXVII съезда КПСС и XIX Всесоюзной конференции — в действии», а также «Власть Советов — власть народа», в «Блокноте» регулярно присутствуют разделы «Экономический клуб», «Продовольственная программа», «Общественные организации» (в том числе и рассказы о неформальных группах), «Идеологические темы: опыт, поиск», «Наши консультации», «Отвечаем на вопросы читателей».

А вот новинки нынешнего года. Это «Спутник атеиста». Здесь и беседы ученых-философов, откровения бывших верующих о их трудном пути к атеизму, материалы о взаимоотношениях церкви и государства, происхождении народных праздников, ответы на вопросы верующих и неверующих. В разделе «Край родной» постараемся показать достопримечательные уголки природы Кузбасса, заострим экологические проблемы, расскажем об энтузиастах природоохранного движения.

Будет рубрика «Почему мы так говорим?». Это своего рода топонимический словарь названий наших городов и поселков, этнических групп, гор и рек. «Страницы истории», методические материалы к знаменательным датам, информация о публикациях в центральной прессе — таков неполный перечень тем наших будущих выступлений.

— Хочу напомнить, — сказал в заключение Юрий Софронович, — что в розничной торговле продажа «Блокнота агитатора» очень ограничена. А вот подписаться на него можно с любого нового месяца.

В. ДЯТЛОВ.

третий Всесоюзный фестиваль народного творчества

ВЗЯЛ БЫ В РУКИ Я ГАРМОНЬ...

Заметки будущего участника нового конкурса

Я всегда очень волнуюсь, когда разговор заходит о гармони. С таким же волнением смотрю по телевидению «Играй, гармонь!». И с удовольствием прочитал сообщение о всекузбасском конкурсе «Играй, гармонь, звени, балалайка!».

Только есть у меня забота: где купить гармонь-хромку с медными планками, с такой же музыкальностью, какая была у русских двухрядок кустарного производства?

Дело в том, что наша промышленность выпускает (вероятно, для облегчения последующего ремонта) гармони с дюралюминиевыми планками, и звучание у них хриплое, глухое, писклявое. А ведь голоса наклепываются на планки, помните, в песне: «Дайте в руки мне гармонь — золотые планки!». Певучесть любой гармони зависит от планок.

Сейчас очень редко встречаются гармони кустарной работы, с медными планками. И звучание у них совсем другое, не «магазинное». Может, кому-то забота моя покажется мелкой? Но ведь душа просит хорошего, красивого. А играю я не для себя — для людей. Когда ушли все наши деревенские мужики на фронт, не стало гармонистов в деревне, стали мы, подростки, неумело вначале пиликать на вечерках, чтобы женщины и девушки забылись немного в пляске, отдохнули от работы. С той поры не расстаюсь с гармонью.

На скольких вечерах я играл, сколько свадеб плясало под мою музыку! Вот и недавно справил свадьбу своей дочери под гармонь. Сколько было веселья, радости, плясок в сопровождении этого инструмента! Отказываться нельзя было: осерчают люди. Разве можно лишить их праздника? А можно ли при всем честном народе играть на скрипучей гармони?

В нашей стране сотни сел и деревень, рабочих поселков и городов, жители которых с удовольствием пляшут и поют частушки под гармонь. Поэтому хотелось бы услышать от специалистов их мнение по этому вопросу. Как бы перенять, объединить опыт оставшихся в живых мастеров-одиночек, чтобы певучие гармошки выпускали и наши фабрики. Я пока о такой гармони только мечтаю. Мечтаю всю жизнь, а мне уже 58 лет. С выходом на пенсию думаю организовать фольклорный ансамбль и пропагандировать народное творчество.

Всякий раз, когда захожу в наш магазин «Электроника», мне бросается в глаза тульская гармонь-трехрядка, сиротливо стоящая на полке.

— Что, не покупают? — спросил как-то продавщицу.

— Нет желающих. Скоро уценять будем, — ответила она и добавила усмехнувшись: — Да кому нужна в наше время гармошка? Сейчас у всех магнитофоны, транзисторы, проигрыватели.

— Как это «кому нужна?» — вдруг взорвался стоящий рядом со мной старик. — Да ты знаешь, что такое гармонь для русского человека? Вы, молодежь, и не родились еще, а она нам жить помогала. То есть и работать, и невест любить, и в семье лад устанавливать.

Нас окружили люди. Мнения, как это обычно бывает, разделились. Кто согласно кивал старику, кто с сочувствием смотрел на продавщицу.

— Ну вот и купил бы кто-нибудь, если так жалко гармонь, — сказала она.

— А что, и куплю, — решился я. — Дай-ка ее сюда.

Взял я в руки гармонь, но едва заиграл, как все сразу стало ясно. Гармонь подобна человеку. Есть люди красивые, стройные, нарядно одетые, а отталкивают от себя: нет в них души, черствы характером. Так и тут. Всем хороша тульская трехрядка: и корпус нарядный, и сила звука, и другие музыкальные показатели на уровне, да нет в той гармони «души», не притягивает она музыканта своим звуком. Вся беда в тех же алюминиевых планках. Не поют они. У той гармони, которая годами пылилась на полке нашего магазина, были именно алюминиевые планки.

«И что бы все гармоня не делать с медными планками?» — спрашивал я себя, пробегая пальцами по клавиатуре.

Пусть бы дороже была гармонь, зато сколько радости давала бы человеку! Насилуя себя, снова заиграл. Но — нет. Холодный, казенный звук отталкивал.

— Извините, девушка, — сконфуженно сказал я продавщице. И поставил гармонь на прилавок.

С. КОТЕЛЬНИКОВ.

г. Кемерово.

ТВ и Р

16 марта

I ПРОГРАММА
Передачи ЦТ.
6.30 «120 минут».
8.35 Мелодии и песни крымских татар исполняет ансамбль «Карамфиль».
8.55 «Невеста для папы». Художественный фильм.
10.00 Новости.
10.10 Играет квинтет духовых инструментов «Серенада».
10.40 Детский час.
11.40—13.20 «Без границ». Международная экологическая программа. «Ти-би-эс» (США совместно с ООН).
Перерыв до 15.25
15.25 Новости.
15.35 Навстречу выборам.
15.45 «Усть-Илимские акварели» «Заходите в их дом». Премьера документальных фильмов
16.25 Песни Зои Слободян.
17.00 «...До 16 и старше».
17.45 «Как мы отдыхаем».
18.15 Почта этих дней.
КЕМЕРОВО
18.45 «Земляки». Передача, посвященная 50-летию Ленинск-Кузнецкого района. Передача 2-я.
Передачи ЦТ.
19.30 Фигурное катание. Чемпионат мира. Парное катание. Произвольная программа.
21.00 Время.
21.35 Навстречу выборам.
21.45 Творческий вечер народного артиста СССР Е. Светланова.
23.45—00.00 Сегодня в мире

II ПРОГРАММА
Передачи ЦТ.
8.00 Утренняя гимнастика.
8.15 «Вашу зачетку, компьютер».
8.35, 9.35 Биология. 10-й класс. Хромосомная теория наследственности.
9.05 Испанский язык. 1-й год обучения.
10.05 Наш сад.
10.35, 11.35 Биология. 7-й класс.
11.00 Испанский язык. 2-й год обучения.
12.00 «Кафедра». Художественный телефильм. 1-я серия.
13.10 Новости.
13.20 «Сенсация». Фильм-концерт.
13.50—14.20 «Долг».
Перерыв до 16.20
КЕМЕРОВО.
16.20 «От 50 и старше».
Передачи ЦТ.
17.05 Новости.
17.15 «Кафедра». Художественный телефильм. 2-я серия.
КЕМЕРОВО.
18.25 «Теледебаты». З. Алтынбаев — С. Неволин. Кемеровский национально-территориальный округ № 13.
Передачи ЦТ.
20.00 Спокойной ночи, малыши!
КЕМЕРОВО.
20.15 Концерт.
20.30 Кузбасс. День за днем.
Передачи ЦТ.
21.00 Время.
21.35 Навстречу выборам.
21.45 «Кафедра». Художественный телефильм. 2-я серия.
22.50 «Солдаты на пенсии».
23.20—00.00 Новости популярной музыки. Всемирный конкурс видеоклипов. Выпуск 3-й.

III ПРОГРАММА
Передачи ЦТ.
18.45 Сегодня в мире.
19.00 Власть — Советам.
КЕМЕРОВО.
19.30 Мультфильмы.
Передачи ЦТ.
20.00 Спокойной ночи малыши!
20.15 «Скульптор Вучетич». Документальный фильм.
20.35 Играет Стокгольмский филармонический оркестр.

17 марта

6.40 Программа передач. Погода. 6.43 Новости Кузбасса. Музыка. 6.58 Погода. 7.30 Радиопрограмма «Полчаса с вами». 7.58, 8.25 Погода. 8.27 Обзор газеты «Кузбасс». 8.32 Поет С. Лазарева. 11.15 «Полчаса с вами» (повторно). 11.45 Песни В. Добрынина. 12.45 Объявления (по горсети). 18.35 Новости Кузбасса. Погода. Программа передач на 18 марта. 19.15 «Путешествие в мир музыки». Передача-концерт о детской музыкальной школе № 1 г. Кемерово. Стереовещание (по программе «Маяк»): 20.00 Б. Мартину. Джаз-сюита для фортепиано и камерного ансамбля. 20.11 Эстрадный концерт.

погода

Центр по гидрометеорологии сообщает:
16 марта днем по области будет переменная облачность, по северу небольшой снег. Ветер юго-западный 8—13 метров в секунду. Температура от 4 градусов тепла до 1, местами до 6 градусов мороза.
Давление существенно не изменится, влажность увеличится.

Редактор
А. В. ТРУТНЕВ.

АДРЕС РЕДАКЦИИ:
650630, ГСП, г. Кемерово, проспект Октябрьский, 28.

Телефоны: приемной редактора — 52-32-74, заместителей редактора — 52-36-45, 52-52-66, ответственного секретаря — 52-33-59, отделов: общественно-политической жизни — 52-55-47, 52-64-88, 52-58-45, 52-57-67; социально-экономического развития — 52-35-66, 52-36-23, 52-51-23, 52-50-45, 52-46-22, 52-65-47; аграрного — 52-37-33, 52-49-78, 52-42-01; народных депутатов — 52-62-33, 52-63-22; культуры — 52-54-23; народного образования — 52-66-22; информации и спорта — 52-47-45, 52-06-01, 52-45-29, 52-48-65; иллюстрации — 52-14-12; писем — 52-05-22; справки по письмам — 52-03-22; общественная приемная — 52-12-10; объявлений — 52-69-33. Директор издательства — 52-79-10, бухгалтерия — 52-70-10.

Собственные корреспонденты: в Белове — 2-22-36, Мариинске — 2-31-20, Прокопьевске — 3-30-35, Ленинске-Кузнецком — 2-58-24, Яшкине — 2-16-52.

Газета выходит 300 раз в году, ежедневно, кроме понедельника. Тираж 260 тыс. экз. Объем 2 п. л. Печать высокая.

ИНДЕКС 51901

1 2 3 4 5 6.
ОП 01199. Заказ № 63.

хоккей с мячом

ДОСТАТОЧЕН ЛИ ЗАДЕЛ?

Кемерово. Стадион «Химик». 15 марта.
«Кузбасс» — «Вымпел» (Калининград) — 6:3 (1:2).
Первый переходный матч за право выступать в высшей лиге.
Судьи: Ю. Афанасьев, Е. Богомазов (оба — Москва), В. Лампеев (Ульяновск).
Штрафное время: «Кузбасс» — 10 мин., «Вымпел» — 35 мин.
Голы: «Кузбасс» — Кухтинов (28, 78), Лихачев (57, 68), И. Тараканов (87, 89). «Вымпел» — Попов (7, 33, 81), Никитин («Кузбасс») не реализовал 12-метровый.

Как и следовало ожидать, встреча получилась трудной, как это бывает всегда в подобных поединках. И, надо сказать, способствовали этому во многом хозяева поля, действовавшие нервозно, несобранно. По крайней мере, в первом тайме.

А вот гости удивили своей организованностью, хорошо отлаженной комбинационной игрой. Год назад в Иркутске на переходном турнире подмосковные хоккеисты выглядели значительно слабее, хотя и проиграли кемеровчанам также с разрывом в три мяча (2:5).

Особенно остро действовал у гостей опытный Попов, открывший счет и еще дважды добивавшийся успеха мощными «выстрелами» после розыгрыша угловых. Он, кстати, мог отличиться еще пару раз, но в обоих случаях не дрогнул в дуэлях с ним вратарь «Кузбасса» Нужный.

А вот бомбардиры «Кузбасса» в первом тайме сплоховали. К примеру, Никитин вообще послал мяч с 12-метровой отметки мимо ворот. И только благодаря судейской ошибке (было положение «вне игры»), когда выкатившийся в одиночестве И. Тараканов обыграл прекрасно игравшего Кичигина и отдал пас Кухтинову, хозяевам удалось отыграть один мяч.

После перерыва, надо полагать, у кемеровчан взыграло самолюбие, ибо провели они его в настойчивых атаках. Подавляющее территориальное преимущество хозяев в конечном итоге позволило добиться и перевеса в счете. Вначале Лихачев отличным ударом с лета замкнул фланговую передачу Киндсфатера, затем он же в сутолоке у ворот протолкнул мяч в сетку. А когда Кухтинову удался хлесткий удар по цели, стало намного легче. И хотя гости отыграли один мяч, было заметно, что они подустали, стали совершать ошибки, в обороне, игравшей до этого, в общем-то, собранно. Именно это и позволило И. Тараканову на исходе матча результативно завершить два выхода один на один с голкипером «Вымпела». Удачно ассистировали ему в этом В. Тараканов и Лихачев.

И все-таки, несмотря на победу, тревога за окончательный исход поединков остается. Достаточен ли нынешний задел, чтобы сохранить прописку в высшей лиге? Ответ на это даст вторая игра, которая состоится в Новосибирске 17 марта.

О. КУРОЧКИН.

художник улыбается

Рис. М. Ларичева.