Кемеровская областная научная библиотека

Орган Кемеровского обкома КПСС и областного Совета народных депутатов

Пролетарии всех стран, соединяйтесь!

# КУЗБАСС

Газета издается с 7 января 1922 года

62 (19692).

СРЕДА, 15 марта 1989 года.

Цена 3 коп.

# НАДО МЕНЯТЬ МЫШЛЕНИЕ

**Наш корреспондент ведет беседу с кандидатом в народные депутаты СССР по Топкинскому территориальному избирательному округу № 192 Ю. Ф. КАЗНИНЫМ.**

**— Юрий Федорович, вы один из тех кандидатов в депутаты, которые были выдвинуты совершенно новым для нас способом: вас, врача, жителя Кемерова, выдвинула заводская, причем не официальная общественность Юргинского машзавода. Как это получилось и почему?**

— Моей заслуги в этом нет, искренне говорю. Это результат демократизации, которая идет и у нас, в Кузбассе. Я просто прочитал в Юрге цикл лекций... об экологических проблемах в связи с Крапивинским гидроузлом. Читал везде, вплоть до ателье. Еще раньше свои мысли высказал корреспонденту «Строительной газеты» — статья, доказывающая несостоятельность проекта, была опубликована летом. А перед тем я два года подряд выступал на сессиях горсовета о водной проблеме в Юрге и за круглым столом ГК КПСС. Я ответственный исполнитель исследования о качестве воды и его влиянии на здоровье юргинцев, которое делаю по заказу местного горисполкома.

И вот в январе стали мне звонить, приезжать ко мне незнакомые люди с Юргинского машзавода. Я отказывался от выдвижения: как говорится, семья, дети малые, работа — надолго отрываться от всего этого мне не улыбалось. Но тут на учредительную конференцию токсикологов Кузбасса собрались мои друзья, они сказали: «Не смей отказываться, это же надо для дела». И я согласился.

Я не рвусь в депутаты, но сегодня страна не имеет правовой экологической защиты, поэтому приходится заниматься не своим, а политическим делом.

**— Вы уже встречались со своими избирателями?**

— Побывал в Промышленной, Ленинске-Кузнецком и Топках. И первая встреча просто потрясла меня. Сначала я пришел к врачам. Потом побывал у железнодорожников — это менее знакомые мне люди, но тоже получился разговор. Встречался и с интеллигенцией, участниками семинара партийных работников. И когда я объяснял им свою программу и как понимаю экологическую ситуацию в области, этот зал очень чутко реагировал. Вообще, на меня после выступления по телевидению и публикации о выдвижении обрушился шквал одобрения и поддержки. Подходят после собрания, говорят, что одобряют программу и будут поддерживать. Один инженер даже пришел с деловыми предложениями, и мы с ним уже начали совместную работу...

Причем я ведь ничего не обещаю людям, я объясняю только, что, борясь за экологию, я борюсь с бюрократической системой. И простые люди это понимают, понимают, что без чистой среды просто жить невозможно. Я растроган — не ожидал такой поддержки. Знаете, простые люди добрее и умнее, чем нам пытаются внушить чиновники сверху.

**— Раз гвоздь вашей программы — экология, раскройте этот раздел немного пошире.**

В СССР проблема загрязнения среды обитания стоит особенно остро, потому что наша страна, по наблюдениям специалистов, вступила в пик загрязнения, который развитые страны уже прошли. В отличие от остальных районов Сибири в Кузбассе сверхконцентрация промышленности. В среднем она в пять раз выше, чем в соседних областях. Возьмите Ленинск-Кузнецкий — ведь буквально черный город. Я побывал там на шахте им. Кирова и в объединении «Ленинскхимпром». Кстати, завод крайне актуальный: он делает полиакриламид и активные угли — материалы для очистных сооружений. Продукция очень нужная, а завод, по существу, не работает. В Ленинске ко мне подошли местный журналист и председатель колхоза: на речке Касьме построена крупная плотина, а местные жители против. Когда ее проектировали, никто с ними не посоветовался, и они просят защиты.

Такая концентрация загрязнения снижает уровень жизни населения, влияет на здоровье. Я приводил уже цифры: Кузбасс дает продукции почти на 13 млрд. рублей, а что получает за свой труд? Цифры социальной статистики напоминают хронику колониального времени: из 72 областей и краев РСФСР Кузбасс на 38-м месте по уровню капитальных вложений в непроизводственную сферу, на 54-м — по обеспечению школами, на 57-м — дошкольными учреждениями, 61-м — клубами, 66-м — по обеспеченности больницами, 68-м — жильем. Куда дальше?

**— Ваш соперник — председатель облисполкома А. Ф. Лютенко. В чем разница ваших программ?**

— Я слушал его программу только на окружном собрании. А. Ф. Лютенко основное внимание уделяет решению местных проблем. Да, они актуальны. Но я считаю, что решить их можно, решив сначала на союзном уровне, — приняв соответствующие законы.

**— Вот тут я задам вам больной вопрос. Однажды к нам обратилась группа молодых семей с Предзаводского поселка Кемерова, которая пыталась получить сведения о заболеваемости школьников в поселке. Было известно, что ваш институт провел такое исследование. Но инстанции в этих сведениях им отказали, ссылаясь на служебную тайну. Как вы относитесь к грифу «для служебного пользования»?**

— Я убежден: должна быть полная гласность по заболеваемости, смертности и качеству среды обитания. Люди вправе делать выбор, где им жить и работать. И если администрация не может создать им нормальные условия, пусть люди «голосуют» ногами! Эта позиция есть в моей программе. Надо принять закон о государственной тайне. Любая информация, не являющаяся государственной тайной, должна предоставляться гражданам по их требованию в установленном порядке...

**— Какой выход из нашей экологической ситуации вы предлагаете избирателям?**

— Я не идеалист. Как врач, я считаю, что выход в новом мышлении, новом подходе к проблеме. В социальном плане это означает, что надо вернуть в Кузбасс эквивалентное количество средств, а не те 800 миллионов рублей, которые возвращаются в бюджет области. Деньги — это отчеканенная свобода, как говорят американцы.

Единственный путь — региональный хозрасчет. А в союзном масштабе надо добиться, чтобы резко увеличить отчисления на природоохранные мероприятия, здравоохранение, причем соразмерно сложившейся обстановке. Пока у нас затратная экономика, мы вбиваем деньги в проекты вроде Крапивинского гидроузла. Кстати, в рамках прибрежной торговли мы могли бы купить японские озонаторы для водозаборов городов, и в сочетании с тем самым ленинск - кузнецким активным углем проблема водоснабжения была бы решена.

Предлагаю разработать и всенародно обсудить программу улучшения экологической обстановки в СССР, республиках и регионах. Районы экологического кризиса объявить районами бедствия, и средства направить не на развитие производств, а на оздоровление среды.

И все это должно быть закреплено законодательно.

**— Юрий Федорович, по правде говоря, меня немного смущают сегодняшние широковещательные программы кандидатов. Я принимаю их, скорее, как показатель уровня личности и понимания сю проблем. Но года через три избиратели спросят: что вы сделали?**

— Да, сопротивление бешеное перестройке. Но если мы все-таки прекратим вбивать деньги в мелиоративные работы Минводхоза, то сможем вдвое увеличить ассигнования на медицину. Одно я знаю твердо — нельзя вести в мирное время войну против собственного народа.

Многое можно сделать на месте. Например, в Кузбассе можно создать мощный межотраслевой хозрасчетный научный центр, который набирал бы специалистов под решение конкретных проблем. Чтобы выбрать эффективное природоохранное решение, надо расшифровать реальный уровень загрязнения среды, выделить самые опасные вещества, изучить заболеваемость.

Больше того, для оценки продукции, выпускаемой в Кузбассе, кроме стандартных экономических показателей, надо применить еще и такой показатель, как «человекоемкость» (предложение академика Казначеева), то есть сколько на тонну «дешевого» кузнецкого угля приходится недожитых, из-за плохих социальных и экологических условий, человеко-часов, сколько выкидышей у женщин, болезней, социальных трагедий и т. д. Академик впервые с этой точки зрения посмотрел, во что обходится тонна также «дешевой» тюменской нефти, и оказалось, что по «человекоемкости» она в десять — двенадцать раз дороже, чем арабская нефть! Так что мы качаем эшелонами не дешевый кузнецкий уголь, а испорченные человеческие судьбы. Этот центр мог бы и посчитать «человекоемкость» каждого вида выпускаемой у нас продукции.

Словом, государство должно поставить интересы человека во главу угла, а Советы — законодательно отвечать за состояние трудовых ресурсов и тем самым принять на себя ответственность за здоровье населения. Но для этого они должны обладать всеми полномочиями власти и сами расставлять приоритеты социальных программ. Такие усовершенствованные отношения и будут реальным народовластием в правовом государстве.

Словом, моя социальная программа вытекает из экологической: добиваться здоровых условий жизни, решая социальные проблемы. Меня порадовало, что после моих встреч с избирателями в этих городах начали создаваться экологические группы.

**— Вы беспартийный человек, но, наверное, у вас есть своя сфера общественной деятельности?**

— Да, вот как раз по заданию кемеровского отделения социально-экологического союза (клуб «Ноосфера») наша группа — заслуженный врач республики Н. Н. Сафонова, директор экспериментальной лаборатории медико-биологических проблем С. Г. Сергеев и я — провела гигиеническую экспертизу технического проекта Крапивинского гидроузла. Между прочим, тридцать пять дней потратил, читая центровые тома проекта. Приходится оказывать консультативную помощь разным областным организациям.

**— Скажите читателям несколько слов о семье и своих неслужебных интересах.**

— У меня старенькая мама и сестра, обе живут со мной. Жена — врач-кардиолог, которая уже измучена моей предвыборной борьбой. У нас двое детей. Дочь учится в четвертом классе и в музыкальной школе и, подражая брату, ходит заниматься баскетболом. А сын уже в восьмом. Я с детства любил читать, и у нас дома большая библиотека. Много книг по искусству, которые теперь уже безумно трудно купить. Есть и картины. Может, поэтому сын увлекся рисованием.

Интервью подготовила **М. ЛОБАНОВА.**

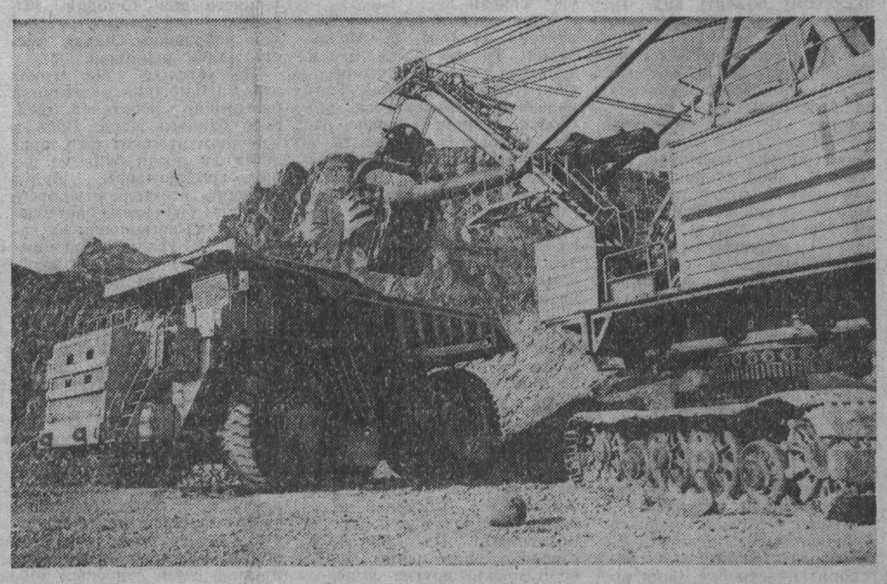

**До 12 тысяч кубометров скального грунта ежесуточно отгружает коллектив, возглавляемый Владимиром Даниловичем Куюковым с разреза «Красногорский». Этой бригаде принадлежит суточный рекорд производительности на отечественную технику. Экскаваторщиков постоянно обслуживают по три-четыре 170-тонных БелАЗа, каждый из которых выполняет до 20 рейсов в смену.**

**НА СНИМКАХ: машинисты экскаватора ЭКГ-8и Ф. Р. Ибрагимов и С. М. Кожущенко из бригады В. Д. Куюкова; погрузка горной массы в 170-тонные автомобили.**

Фото **В. Грызыхина.**

г. Междуреченск.

*к пленуму обкома КПСС*

# АССОЦИАЦИЯ ВЫБИРАЕТ ЦЕЛИ

**АГЮК — ассоциация городов юга Кузбасса, можно сказать, только-только народилась.**

**Инициатором создания ассоциации стал Новокузнецкий горком КПСС. Наш корреспондент по югу Кузбасса беседует с первым секретарем Новокузнецкого горкома партии А. И. ЛЕНСКИМ.**

**— Альберт Иванович, закономерен интерес: какие силы объединяет ассоциация, какие цели и задачи она ставит перед собой?**

— Давайте мысленно прикинем географическую карту юга Кузбасса. На двух реках — Томи и Кондоме, их истоках, в долинах и отрогах Горной Шории расположено ожерелье городов: Новокузнецк, Мыски, Междуреченск, Осинники и Таштагол. Общность не только географическая, но и экономическая, и социальная: эти города связаны железной дорогой, главный узел которой в Новокузнецке. Автомобильные трассы выходят сюда же, но главное — родственные отрасли связывают наши города. Шахты объединения «Южкузбассуголь» находятся в Междуреченске и Осинниках, поставляющие сырье кузнецким металлургам рудники научно - производственного объединения «Сибруда» — в Таштаголе. Крупнейшие предприятия стройиндустрии находятся в Новокузнецке, а их продукцию практически используют все города нашего юга. У нас единая проектная организация. Просто грех, даже, я бы сказал более жестко, преступление не объединить и не использовать такие экономические связи.

**— И экономические, и социальные связи подсказывают, что при таком географическом положении лишь общими усилиями можно решать и проблемы экологии..**

— Вы несколько опередили меня. Действительно, имея общие две реки, взаимосвязанные и весьма поредевшие леса вокруг наших городов, нельзя сегодня ставить вопрос о чистоте воды или воздуха отдельно в Новокузнецке, Осинниках или Междуреченске. В экологическом оздоровлении нуждается весь юг Кузбасса. А каких сил и затрат требует рекультивация загубленных земель!

**— Конечно, если отрасли объединенными усилиями наносили и пока все еще наносят ущерб природе, целесообразнее и выправлять положение вкупе. Но давайте же вернемся к началу беседы. От кого первоначально идея создания получила поддержку?**

— Ее обсуждали секретари горкомов партии, председатели горисполкомов и райисполкомов Новокузнецкого и Осинниковского районов. Идея одобрена партийным активом Новокузнецкого сельского райкома партии и городов. Мне поручили вместе с оргкомитетом разработать устав АГЮК. Исполкомы городских Советов народных депутатов и горкомы партии совместными постановлениями приняли решения о добровольном вступлении в ассоциацию, председателем которой избрали меня.

Председатель избирается общим собранием на пять лет и руководит всей деятельностью ассоциации между собраниями, которые являются высшим органом управления и проводятся раз в квартал.

**— Альберт Иванович, как я понял, вы уже говорите языком устава. Расскажите коротко о его основных пунктах.**

— Устав очень короткий, емкий. В нем, пожалуй, все главное. Но следует выделить такие задачи АГЮК: координация и кооперация усилий в решении продовольственной программы, экологических вопросов, использование трудовых и материальных ресурсов. В проведении конкретных социологических исследований широко использовать услуги НИИ, вузов, проектных институтов, лабораторий. Привлекать специалистов для подготовки решений по важнейшим проблемам региона.

Устав обязывает членов АГЮК изыскивать финансовые средства для выполнения крупных работ на основе хоздоговоров, заключать такие хоздоговоры и гарантировать их выполнение.

На собраниях ассоциации, в ее рабочих группах будут участвовать руководители города, районов, специалисты — неширокий круг людей. Поэтому в устав включен очень важный, на мой взгляд, пункт: члены АГЮК обязаны систематически информировать трудящихся городов и районов о работе ассоциации, решаемых ею проблемах. Без участия большинства трудящихся, жителей региона даже самые разумные наши планы останутся бумажными замыслами.

**— Передо мной лежит примерный план действий ассоциации на нынешний год: осуществление совместной программы социального обустройства сел и деревень Новокузнецкого и Осинниковского районов; организация водопользования в городах и населенных пунктах; проблемы развития туризма в Горной Шории; развитие зимних видов спорта в городах и районах региона. Понятно, что сельская программа вынесена в заглавные не случайно. На юге Кузбасса живет без малого миллион человек. А трудоспособного сельского населения всего лишь 10 тысяч. Сто едоков на одного работника. Если судить по этому простому арифметическому подсчету, получается, что в нашем регионе производство сельскохозяйственной продукции безнадежно возлагать только на селян?**

— Это не совсем так. Из-за отсталой технологии в обработке земли, в растениеводстве, в животноводстве сейчас селяне производят, пожалуй, в два раза меньше овощей, мяса, молока, чем могли бы. Но без коренного изменения условий жизни на селе напрасно рассчитывать на рост производительности труда сельского труженика. Устарела привычная схема шефской помощи селу сезонниками: на прополку, на покос, на уборку. Она больше рассчитана не на подъем производственных дел в деревне, а на обязательную отработку, результаты которой мало касаются конкретного горожанина. При минимальных затратах усилий и отдача минимальная.

Когда мы недавно ездили на Орловщину, я обратил внимание на такие цифры, сопоставил их с нашими: город Орел, имеющий промышленный потенциал почти в четыре раза меньше Новокузнецка и в два раза меньше жителей, ведет работы в 18 селениях, осваивая там до 30 миллионов рублей в год. А мы, вместе со стоимостью запчастей, — до шести миллионов. Жители Орла, помогая деревне, заготавливают в сенокосную страду 100 тысяч тонн сена, шестисотпятисотый Новокузнецк — 17 тысяч тонн.

Настало время, не жалея, вкладывать средства, усилия в сельское строительство. Наши попытки направлять на село 10 процентов средств от промышленного строительства не дадут нужной отдачи: требуется 20—30 процентов.

Это уже апробировано на Орловщине, в Харьковской области, где мне тоже удалось побывать недавно.

Едиными усилиями ассоциации вести интенсивное строительство на селе будет легче, целесообразнее. На равных правах в АГЮК приняты наши сельские районы.

**— Кстати, многие высказывают такую мысль: уж коли города юга объединяют силы для помощи селу, есть смысл объединить два сельских района в один Новокузнецкий, как было прежде...**

— Речь об этом шла. И члены АГЮК высказались за объединение. Сейчас в Новокузнецком районе основная земля занята пашней. В Осинниковском больше оказалось пастбищ, сенокосных угодий, неиспользованных земель. В едином районе рациональнее просматривается программа развития сел, в которую, по предварительным подсчетам, предстоит вложить более 300 миллионов рублей. Грамотно вложить, с учетом мнений специалистов на селе, интересов сельских жителей.

Несомненно, чем-то горожанам придется поступиться: иного выхода нет. Чтобы прекратить отток сельского населения, предстоит значительно улучшить социальную сферу на селе. Но тем, пока еще наскоро составленным планам селян в ближайшие годы необходимо построить силами ассоциации 28 школ, почти 3 детских садов, 26 клубов, семь больниц, девять домов быта, проложить десятки километров водопроводных сетей теплотрасс, построить почти полторы тысячи домов. Надо сделать с временными 43 деревнями.

**— Специалисты Новокузнецкого района считают, что быстрый и первый прирост продукции можно получить от увеличения урожайности, надоев, привеса скота. И лишь второй волной, значительно позже пойдет прибавка от дополнительно освоенных гектаров земли, за счет прироста поголовья скота. Сам по себе, допустим, скорый прирост количества овощных зерновых, которые можно получить в течение одного года, несколько позже — мяса, молока, еще не говорит о том, что все это, к великой радости горожан, попадает на прилавки. Требуется мощная и современная перерабатывающая база, крупная сеть хранилищ и, наконец, умение выгодно и доступно реализовать продукцию. Каковы здесь цели ассоциации?**

— Теоретически мы уже обосновали и решили, что в нашем регионе необходимо создавать агрокомбинат. Объем его производства рассчитан на 350 миллионов рублей. Как говорится, под одной крышей, со своим агробанком, чтобы самостоятельно распоряжаться затратами и доходами, надо объединить совхозы и колхозы региона, подсобные хозяйства «Кузбассуглеснабсервис», птицефабрики, мясокомбинат, горплодоовощторг, предприятия перерабатывающей промышленности: молочные заводы, кондитерские цехи и хлебокомбинаты.

Вел беседу **Г. ЛЕБЕДЕВ,** корр. «Кузбасса».

г. Новокузнецк.

*кандидат от профсоюзов*

# ВСТРЕЧИ В ТУВЕ

Кандидат в народные депутаты СССР от профессиональных союзов председатель облсовпрофа В. Н. Романов выезжал в Тувинскую АССР для встреч с членами профсоюзов, профактивом. Встречи состоялись в цехах, на участках домостроительного комбината Кызыла, разреза «Как-Хемский». Принимали кандидата в народные депутаты чабаны совхоза «Х Великий хурал», наши земляки — работники треста «Кузнецкметаллургстрой», которые ведут в Туве строительство пединститута.

Обстоятельный разговор об участии профсоюзов в борьбе за перестройку, за интересы трудящихся состоялся на собрании профактива республики. Повсеместно — и на встречах в коллективах, и на собрании актива — поддержку находила предвыборная платформа советских профсоюзов, а наказы кандидату содержали конкретные предложения по ускорению социально-экономических преобразований в обществе.

*телетайп ТАСС*

**НИКОЛАЕВ.** На взаимовыгодной основе строит свои отношения с зарубежными партнерами коллектив Николаевского трикотажного объединения имени XXV съезда КПСС. Итальянской торговой фирме «Визио» это украинское предприятие по контракту поставило свыше пяти тысяч футболок, украшенных советской символикой. Заработав валюту, трикотажники израсходовали ее на техническое переоснащение цехов.

**АНДИЖАН.** Фирменный магазин предприятия открылся рядом с проходной моторемонтного завода в городе Ленинске. На его прилавках — сотни видов товаров народного потребления. Вся эта продукция выпускается на заводе из отходов основного производства. Магазин торгует также неликвидами и запасными частями к тракторам, прицепам, которые охотно приобретают арендаторы. Сейчас в Андижанской области работают пять фирменных магазинов машиностроительных предприятий.

*«Кузбассу» отвечают*

# «Хождение по инстанциям»

**В ответ на эту заметку («Кузбасс» от 13.12. 1988 г.) Кемеровский центр стандартизации и метрологии сообщает, что факт продажи бракованной лампы паяльной ПЛ-2 производства кемеровского завода «Строммашина» т. Гусарову подтвердился.**

**Поскольку на бракованной лампе дату изготовления установить не представилось возможным, Кемеровским ЦСМ было принято решение проверить качество ламп в магазинах № 17 и 24 «Росхозторга» и на заводе «Строммашина». Результаты проверок положительные.**

**Кемеровский завод «Строммашина» приступил к изготовлению ламп в октябре 1987 г., а контроль качества этой продукции осуществлялся Кемеровским ЦСМ с января 1988 года по сентябрь, поэтому т. Гусарову могла быть продана продукция, изготовленная в период с октября по декабрь 1987 года.**

**Кемеровским магазином № 17 «Росхозторга» бракованная лампа т. Гусарову заменена.**

**В. ПАВЛОВ,** директор Кемеровского ЦСМ.

*пусковые долгостроя: баня*

# Щедрый жар не от щедрот

**Сейчас впору в литавры бить: недалек тот день, когда откроется для посетителей новая коммунальная баня, что на проспекте Октябрьском. Я побывала на стройке и убедилась в высокой готовности объекта. Событие само по себе радостное. Однако не будем возлагать цветы к последней ступени лестницы долгостроя, а лучше задумаемся, во что обошелся этот марафон.**

Двенадцать лет недостроенное здание бани раздражало кемеровчан, наводя на невеселые мысли об убогости быта горожан на фоне всеобщих разглагольствований по поводу заботы о человеке. Положение мало меняется к лучшему. Социальное строительство в Кемерово пока не стало приоритетным. Об этом говорилось на состоявшейся в конце прошлого года городской партийной конференции. Но баню сегодня все же настойчиво достраивают, домучивают ее, чтобы не стыдно было людям в глаза смотреть...

Впечатляющая картина на стройке — не что иное, как результат обыкновенной штурмовщины. Экономические методы работы, как известно, с ней ничего общего не имеют. Это дает основание полагать, что хозрасчетные строительные организации, занятые на бане, работают в ущерб своим интересам в угоду авторитарному руководству. Факты подтверждают этот вывод. Возьмем трест «Кемеровохимстрой». Химстроевцы не имели к долгострою никакого отношения. С баней их связала идея штурмовщины. Весной прошлого года вконец запущенные работы на бане решили возобновить и завершить. Тогда и бросили «Кемеровохимстрой» на прорыв, в подмогу генеральному подрядчику «Кемеровогражданстрою». Рассчитывали на большой аврал. Но «Кемеровохимстрой» не спешил расплачиваться за чью-то нерасторопность. Управляющего трестом Н. М. Сластенкова критиковали за медлительность. Но вскоре строители вынуждены были преуспеть на стройке, как от них того требовали. Теперь даже трудно поверить, что генподрядчики здесь вовсе не химстроевцы. Расчет аврала оправдался. Действительно, стройку с тех пор не узнать — за каких-то полгода кирпичная коробка бани обрела подобающий пусковому объекту вид. Но какой ценой добились этого?

— Полгода трест держит на бане чуть ли не все свое СУ-5, специализирующееся на отделочных работах, — говорит Н. М. Сластенков. — Между тем срываем сдачу других объектов. То есть, с одной стороны, плодим новые долгострои. С другой — подрываем экономику треста: будем теперь платить штрафы за неввод брошенных нами объектов.

Потребовались поистине героические усилия, чтобы в условиях аврала обеспечить стройку необходимым количеством отделочной плитки, которой оформлена изнутри вся баня — от пола до потолка. И все же иметь ее в достатке не представлялось возможным. Пришлось искать замену. В ход пошел... Что вы думаете? Мрамор. Да-да, этот весьма дорогостоящий материал.

Сейчас трудно назвать точную сумму перерасхода на строительстве, но, как говорят на стройке, баня подорожала почти в два раза. Можно ли было этого избежать? Нет, дополнительные затраты оказались неизбежными. Затянувшееся строительство привело к тому, что объект во всех отношениях устарел. Типовой проект, по которому сооружается баня, уже списан...

Узнала этот факт от директора бани Н. Г. Мизюлевой. Трудно здесь найти человека более заинтересованного, чем Надежда Геннадьевна. Объясняется это особой позицией директора. Она готовится работать в условиях аренды — сегодня вопрос уже решен. Значит, есть понимание задачи, когда успех аренды видится в прямой зависимости от того, как будет поставлено дело. А оно потребовало изменений устаревших проектных решений.

— Вот, к примеру, буфет, — рассказывает Мизюлева. — Комнатка в десять квадратов. И это на три этажа огромного здания бани, рассчитанного на сотни посетителей! Пришлось расширить помещение. Другая проблема — бассейны. По проекту они задуманы вовсе уж мелкими. Мы настояли на том, чтобы бассейны углубили. Не продуман вопрос о прачечных. На эти цели отведено мало места. Переоборудовали другие залы.

Два часа кряду Н. Г. Мизюлева рассказывала о переделках на стройке и готова была этот перечень продолжить. Но в итоге заключила: можно сколько угодно обновлять старый проект, но, увы, по существу он остается идеей вчерашнего дня. Сегодня выгоднее содержать две-три небольшие баньки вместо одной огромной.

Не хотелось бы, чтобы эта публикация омрачила ожидания любителей щедрого банного жара. Ведь в конечном итоге от того, придется ли новая баня по душе кемеровчанам, будут зависеть возможности арендаторов в совершенствовании услуг, повышении их качества. В тресте банно-прачечного хозяйства эти проблемы держат в поле самого пристального внимания.

— Подключили сюда науку, — говорит управляющий трестом А. А. Золотухин. — Выработать экономически обоснованную стратегию арендаторам помогает «Интроцентр». Кстати, баня — это слишком упрощенно, мы открываем оздоровительный центр «Бодрость». Он сочетает банную специфику с оздоровительными мероприятиями. К услугам посетителей и сауны, и влажные парилки по типу русской бани, лечебный циркулярный душ, кабинеты массажа.

И все же, не умаляя значения «Бодрости», мы должны извлечь уроки долгостроя. А они весьма грустные.

**Т. КОЛОКОЛОВА.**

Высоким мастерством, творческим подходом к делу отличается художник цеха росписи фабрики «Весна» Ирина Григорьевна Гулевич. Подносы, расписанные ее руками, не залеживаются на прилавках магазинов.
НА СНИМКЕ: художник И. Г. Гулевич.

Фото Ю. Сергеева.

*«Кузбассу» отвечают*

## «Отказное дело»

**Прокуратура области сообщает, что в результате проведенного прокуратурой г. Гурьевска расследования уголовного дела по факту причинения телесных повреждений несовершеннолетнему Шабанову («Кузбасс», 12 августа 1988 года) было установлено и доказано, что 4 февраля 1988 года вечером возле клуба с. Новопестерево, после того как днем Шабанова вызывали и допрашивали работники милиции, его встретили знакомые Ефанов и Петрушкин, узнавшие о том, что Шабанов стал распространять слухи о причастности их к краже магнитофона в школе. Между ними и Шабановым возникла ссора, в ходе которой Петрушкин несколько раз ударил Шабанова по голове кулаком (что и привело к сотрясению головного мозга). Шабанов показал, что он наговорил на работников милиции, которые якобы избили его, чтобы оправдаться перед знакомыми Петрушкиным и Ефановым, ввел в заблуждение своих родственников и органы следствия.**

**В действиях Шабанова усмотрен состав заведомо ложных показаний, однако с учетом возраста и личности Шабанова, уголовное преследование в отношении его прекращено с направлением материалов в товарищеский суд для применения мер общественного воздействия по месту учебы.**

**Уголовное дело по факту причинения легких телесных повреждений Шабанову в отношении работника милиции Шмарихина прекращено за отсутствием в его действиях состава преступления, а в отношении Петрушкина, причинившего эти повреждения, — за отсутствием жалобы потерпевшего, который не желает привлекать Петрушкина к уголовной ответственности.**

**А. СИЛАЕВ,**
начальник отдела облпрокуратуры.

## ПО САМЫМ ВЫСОКИМ КРИТЕРИЯМ

**Оценивали свою деятельность ветераны Ленинского района на отчетно-выборной конференции.**

В самом молодом районе города почти 18000 ветеранов. Треть из них занята производительным трудом. 00 человек работают на общественных началах в партийных, советских и профсоюзных организациях, органах народного контроля и охраны общественного порядка.

Во многих трудовых коллективах советы ветеранов, работая под руководством партийных комитетов, сосредоточили внимание на улучшении производственных показателей и воспитании молодых рабочих. На конференции, как в отчетном докладе, так и в выступлениях делегатов, положительную характеристику получили советы ветеранов комбината шелковых тканей, объединения «Химволокно», авторемзавода, мясного комбината, Ленинского пищеторга, поликлиники № 5, микрорайонов № 5, 12 и 16 (председатели советов В. А. Жуков, М. П. Шабарова, Н. Г. Долгов, Е. Попов, Л. Н. Гугина, Н. Н. Лучанинова, А. С. Пекмарев, М. М. Игнатьева А. Е. Горохов). Однако районному совету ветеранов не удалось активизировать работу организаций в трамвайно-троллейбусном управлении, мостоотряде № 89, микрорайонах № 19 и 20. Нет советов ветеранов в Госгалантерее, Ростекстильторге, Рособувьторге, на мадокомбинате, в онкологическом диспансере, в общеобразовательных школах и профтехучилищах района.

На учредительной конференции в феврале 1987 года в районный совет ветеранов был избран 21 человек, образовано семь комиссий. За отчетный период проведено 20 заседаний, три пленума ветеранской организации. Обсуждались вопросы практического претворения в жизнь решений XIX Всесоюзной партконференции и постановлений пленумов ЦК КПСС. Делегаты конференции отмечали положительную работу идеологической и бытовой комиссий (руководители В. И. Поплавская и З. Н. Пермякова). Ветераны войны А. В. Погунов и Г. М. Черненко на уроках мужества, классных часах, на пионерских сборах и комсомольских собраниях выступали по 50—60 раз.

Члены бытовой комиссии приняли активное участие во Всесоюзном рейде заботы о ветеранах: обследовано 132 квартиры участников войны, на 173 человека составлен список для медицинского обслуживания. В районе открыт клуб ветеранов, который свою деятельность с первых месяцев сосредоточил на организации отдыха пенсионеров. В нем проводятся встречи с первыми руководителями района, вечера юмора, конкурсы «А ну-ка, бабушки!» и другие мероприятия. Здесь можно послушать выступления хора ветеранов, которым руководят на общественных началах преподаватели педагогического училища Куприны — Вячеслав Викторович и Карина Андреевна. Душой клубной работы, ее организаторами стали члены районного совета ветеранов Е. Г. Шматченко и А. А. Болулина.

В отчетном докладе и в выступлениях высказана критика в адрес совета ветеранов: не всегда четко планировалась работа, для подготовки вопросов на пленумы не привлекался актив, слабо контролировалось исполнение принимаемых постановлений. Не все члены комиссий, например, производственной и медицинского обслуживания, включились в активную работу.

Отчетно-выборная конференция ветеранов Ленинского района показала: мы становимся влиятельной силой, с которой теперь надо считаться. Такой факт: Петр Антонович Друзь, наш земляк, зарегистрирован кандидатом в народные депутаты СССР от Всесоюзной организации ветеранов войны и труда. Он член КПСС с 1944 года, много лет работал директором Беловской ГРЭС. В 1976 году ему присвоено звание Героя Социалистического Труда.

Районная конференция избрала совет ветеранов из 27 человек. Открытым голосованием председателем районного совета ветеранов избран Сергей Васильевич Верин.

**Ф. ДЕМИН,**
член совета ветеранов Ленинского района.

*официальный отдел*

# В горкоме КПСС

На очередном заседании бюро горкома КПСС рассмотрело итоги выполнения продовольственной программы в 1988 году и проект комплексной программы по улучшению снабжения населения г. Кемерово основными продуктами питания, развития материально-технической базы перерабатывающих отраслей на 1989—1995 годы.

Отмечено, что уровень и темпы проводимой работы по выполнению продовольственной программы отстают от решения XXVII съезда партии, XIX Всесоюзной партийной конференции.

Потребление основных групп продовольственных товаров на одного жителя в год не соответствует рекомендуемым нормам.

Медленно улучшается положение дел на предприятиях перерабатывающих отраслей города.

Районные комитеты партии, парткомы, городской и районные исполкомы, советы трудовых коллективов, профсоюзные комитеты предприятий и организаций не приняли должных мер по развитию подсобных хозяйств. В 1988 году на одного трудящегося произведено только 5,9 кг мяса и 1 кг овощей.

Значительно ослаблена организаторская и политическая работа по реализации продовольственной программы в Центральном районе (тт. Лебедев В. А., Магатин С. С.). Задания по дополнительному производству продуктов питания выполняются на уровне 45 процентов.

Сложившаяся обстановка требует усиления внимания города к подъему сельского хозяйства, развитию подсобных сельских хозяйств, реконструкции перерабатывающих предприятий.

Бюро горкома КПСС одобрило в основном проект комплексной программы по улучшению снабжения населения г. Кемерово основными продуктами питания, развития материально-технической базы перерабатывающих отраслей на 1989—1995 годы, предложение горисполкома о создании специального счета финансовых ресурсов за счет взносов предприятий и организаций для финансирования строительства по программе «100».

Поручило секретарям райкомов партии провести разъяснительную работу о необходимости поддержки создания фонда финансовых ресурсов.

Принято предложение ТСО «Кузбасстрой» о снятии средств с объектов производственного назначения в сумме 12 млн. рублей и передаче их облагропрому для обеспечения строительства в возрождаемых деревнях в 1989 году.

Бюро горкома КПСС рассмотрело также вопрос об организаторской и политической работе по подготовке и проведению выборов народных депутатов СССР в Кировском районе. Подведены итоги городского смотра работы партийных групп под девизом «Боевая партгруппа — передовой коллектив».

*Советы и жизнь*

# ВРЕМЯ ОБЕЩАНИЙ ПРОШЛО

**Так считает депутат Ю. И. Дьяков, первый секретарь Рудничного райкома КПСС**

**— Рудник — родина первого Совета рабочих депутатов в городе Щегловске. Он же первый район города. Что в его облике вас, как депутата Юрий Иванович, радует, что огорчает?**

— Если честно, огорчений больше. Район угольный. Долгое время лозунг «Давай!» здесь главенствовал. На это было нацелено все. Развитие социальной сферы отставало. В районе много старых домов, остра проблема с жильем. Слабо инженерное обеспечение подачи тепла и воды. Тратим драгоценное время, энергию на всевозможные согласования, уточнения, увязки. Чтобы оформить один листок на отвод земельного участка для строительства двенадцатого микрорайона на 350—360 тысяч кв. метров жилья, потребовалось 17 лет. Радует, что две котельные перевели на газ, обеспечили центр района теплом, построили корпус художественного училища, сберкассу, аптеку, корпус санатория «Журавлик». Но этого мало. Хочется, чтобы надежды в глазах людей стало больше, чтобы они поверили в реальность намеченного.

**— Реконструкция проспекта Шахтеров явно затянулась. Почему?**

— Здесь тот случай, когда нашей вины нет. Силами предприятий района первая очередь реконструкции освоена в прошлом году (803 тысячи рублей при плане 505 тысяч). Ее можно было завершить. Помешал горисполком. При хорошей погоде осенью два месяца ждали асфальт. Не дождались. Вынуждены открыть движение по бетону. В будущем это выльется в дополнительные затраты на восстановление. Убежден, здесь нужно учитывать мелочи, чтобы не возвращаться к ним. Опоры контактной сети трамвая на проспекте Шахтеров — вчерашнего дня. Их нужно заменить. Но трамвайно-троллейбусное управление не торопится, а горисполком не настаивает. На мой взгляд, сводный план гражданского строительства, благоустройства и охраны окружающей среды города составляется механически. Вот такой штрих. На этот год в Ягуновском шахтостроительном управлении на реконструкции проспекта Шахтеров предусмотрено освоить 600 тысяч рублей. Но ведь у него в плане... прокладка канализационного коллектора. Нереально.

**— Есть решение обкома партии и облисполкома о строительстве объектов социальной сферы в районе силами ТСО «Кузбасстрой». Как оно выполняется?**

— Плохо. По району в целом объем этих работ вырос с 7903 тысяч рублей до 10737 тысяч (на 135,9 процента). Но вот непосредственный исполнитель ТСО «Кузбасстрой» эти показатели резко снизил (с 3676 до 1902 тысяч рублей). Доля этого объединения на непроизводственном строительстве составила в 1985 году 46,5, а в 1988-м — 17,1 процента. Сегодня укс горисполкома в полном объеме забирает у ТСО «Кузбасстрой» лимиты подрядных работ на левобережную часть города, даже на те объекты, на которые и сейчас нет проектно-сметной документации. Вопрос же согласования лимитов подрядных работ для Рудничного района перекладывается на промпредприятия. ТСО «Кузбасстрой» любезно согласовывает предприятиям проект плана подрядных работ на следующий год, заведомо зная, что проект невыполним. В свое же министерство передает перечень строек, на которые нужно уменьшить лимит или которые вообще следует исключить.

Строительство многопрофильной больницы — наказ избирателей — не выполняем. На этот год было согласовано полтора миллиона рублей. У подрядчика осталось 500 тысяч. Строительство АТС-33 — тоже наказ избирателей. И его не выполняем. А статистика такова: на тысячу человек в городе в среднем приходится 148 телефонов, в Рудничном — 33. Строительство АТС поручено тому же ТСО «Кузбасстрой». Судя по всему, в этом году объединение строить АТС не собирается. Лимита подряда нет. Как депутаты будут смотреть в глаза избирателям?

**— На территории района пять поселков. Там тоже немало проблем?**

— Беда в том, что комплексного плана их развития пока нет. На благоустройство выделено 50 тысяч рублей. Этого мало, большим горисполком не располагает. Благоприятная обстановка по поселку Кедровка: к 1995 году там думают решить жилищную проблему, к 1990 году — проблему детских садов. Уже построен детский сад на 160 мест. Еще один строится. Растут построенные хозспособом дома. Приводится в порядок стадион. Будет и водопровод. Все это люди видят. Раньше в поселке не хватало рабочих. Теперь — очередь желающих там жить и работать. Можно сказать, положительный опыт рядом, будем стремиться к тому, чтобы его переняли другие.

**— Не кажется ли вам, что стремление горисполкома многое централизовать лишает райисполкомы самостоятельности?**

— Я за централизацию, но разумную. Когда райисполком не имеет ни сил, ни средств, он бесправен. Глубоко убежден: вопросы благоустройства должны решать в районе при помощи комбинатов по благоустройству с выделением им всего необходимого. Так поступают в Омске, Томске, Тюмени. Говорят, комбинаты там себя хорошо зарекомендовали. Нам же это почему-то не подходит. А ситуации, возникающие при отводе земельных участков и распределении жилья? Инспектор, инженер-землеустроитель работают в здании райисполкома, имеют дело с живущими здесь людьми, а числятся служащими где-то. Психологию людей тоже нужно учитывать. Жаловаться в город житель района не поедет. Ему это неудобно во всех отношениях. Он придет в свой райисполком.

**— Райисполком — штаб района, но в последние годы в штабе вашего района председательская чехарда. В чем тут дело?**

— Однозначно ответить трудно. Тут и ошибки, допущенные при подборе кадров, и материальная сторона связанная с оплатой труда. Хлеб председателя нелегок, а требования высоки.

**— А как в районе насчет перестройки?**

— Полагаю, перестройку должен начать каждый с себя. Как депутат, встречаюсь с избирателями. Взял за правило не менее двух-трех раз в неделю встречаться с людьми в трудовых коллективах. Ростки нового пробивают себе дорогу и в нашем районе. Наш недостаток: мало информируем население о проделанной работе. Люди больше знают, что делают центральные органы. А о том, что делают райком и райисполком, осведомлены мало.

**— Юрий Иванович, что вы, как депутат, считаете главным в работе аппарата РК КПСС, чтобы процессы демократизации активнее пробивали себе дорогу в жизнь?**

— Аппарат должен «идти в люди». Поэтому его работу намечаем построить таким образом, чтобы он не менее половины своего рабочего времени находился среди людей, в трудовых коллективах. Инструкторов думаем перевести на сплошное кураторство по основным направлениям работы. Этот вопрос выносим на пленум райкома. Планируем возродить работу внештатных инспекторов не на бумаге, а на деле. Ищем пути и формы, которые помогут заинтересовать жителей частного сектора и поселков в производстве молока и мяса. Шахта «Бутовская», например, приобретает комбикорма, поросят. Желающие могут приобрести, но с условием: одного поросенка вырастить для себя, другого — для шахты. Для ремонта стаек выделяются строительные материалы. Жители могут сдать молоко и мясо в ближние совхозы. Те, в свою очередь, обеспечат их кормами. Будем поднимать малые села (в частности Упоровку совхоза «Силинский»). Словом, люди должны видеть результаты работы. Время обещаний, не подкрепленных конкретными делами, прошло.

Беседу вел
**И. ПЕРЕПЕЛИЦА,**
внештатный корреспондент газеты «Кузбасс».

*милосердие*

## ДАВАЙТЕ ОБЪЕДИНЯТЬСЯ

В октябре прошлого года учредительная конференция образовала Кировскую районную организацию Всероссийского общества инвалидов. С помощью райкома партии, райисполкома, райсобеса организация за короткий срок обрела помещение (ул. 40 лет Октября, 10), получила телефон 7-00-85, открыт счет в банке. Избраны руководящие органы районной организации.

В наших планах — объединение всех инвалидов района, помощь в трудоустройстве, организация собственных цехов, предприятий. Сегодня некоторых инвалидов по нашей просьбе смогли трудоустроить на кожгалантерейной фабрике.

Объединившись, мы многое сможем. На примере инвалидов по зрению и слуху, объединенных в общества, видим, что многие проблемы можно решить. Потому призываем инвалидов войны, труда, общего заболевания, инвалидов детства, проживающих в районе, дать о себе знать, вступить в наше общество. Давайте помогать друг другу!

**В. ВЛАСОВ,**
председатель Кировской районной организации ВОИ.

*сердитое письмо*

## «А» сказали, «б» — забыли

Прошло немало времени, как была обнародована информация о соучастии Жданова в сталинских репрессиях. Уже и город не называется его именем — он снова Мариуполь. Возникает вопрос: а разве на Кемерово это постановление не распространяется? Например, в поселке шахты «Северная» одна из улиц носит это имя. На здании магазина № 9 висит мемориальная доска. Нашелся человек, которого, видно, волнует это несоответствие деяний и почестей, разбил доску, но она все-таки висит. Разбил-то ее не работник райисполкома, но убрать ее — дело исполкома.

Улица имени Жданова в поселке главная. Здесь все магазины, школа, почта, поликлиника, аптека, столовая. Почти на каждом доме табличка с фамилией этого «видного партийного и государственного деятеля». Собираются ли наши городские власти что-нибудь предпринимать в этом направлении?

**В. КУДРИН.**

*анонс*

## В честь юбилея

**16—17 марта 1989 года в городе Кемерово состоится выездное заседание проблемной комиссии «Основные психические заболевания и наркология» научного совета по медицинским проблемам Сибири, Дальнего Востока и Крайнего Севера АМН СССР, посвященное 50-летию Кемеровской областной психиатрической больницы. Одновременно пройдет научно-практическая конференция «Современные вопросы экзогенно-органических расстройств и оптимизации психиатрической помощи».**

**В Кемерово приедут ученые-психиатры из Томского НИИ психического здоровья — член-корреспондент АМН СССР В. Я. Семке, профессор Е. Д. Красик, заведующие кафедрами психиатрии медицинских институтов Сибири и Дальнего Востока — профессора Б. Н. Пивень (Барнаул), П. В. Михалев (Владивосток), И. Т. Винторов (Новосибирск), Ю. Ф. Приленский (Тюмень), главные врачи крупных лечебных психиатрических учреждений.**

**А. КОРНИЛОВ,**
заведующий кафедрой психиатрии КГМИ, профессор.

*хроника*

## ЗАДАЧИ ВЕТЕРАНОВ

**По-деловому, конструктивно прошла отчетно-выборная конференция совета ветеранов войны и труда Рудничного района областного центра.**

В отчетном докладе председателя совета Р. Г. Цедульникова и выступлениях участников конференции проанализированы многие направления сегодняшней деятельности ветеранов. Это участие в воспитании молодежи, решении социальных проблем, в частности продовольственной.

Ветераны заключают договоры на откорм свиней, выращивают кроликов, нутрий, свыше трех тысяч человек являются садоводами-мичуринцами и пчеловодами, многие в поселках держат коров. К сожалению, не всегда пожилые люди получают в этих хороших делах помощь официальных органов. Есть трудности с кормами, с выпасами, с участками для посадки картофеля, не всегда легко реализовать продукцию.

В выступлениях ветеранов прозвучала резкая критика в адрес ряда должностных лиц, приведены факты невнимания, недостатки торгового, медицинского обслуживания.

**В. ПОЛЯНСКАЯ.**

### К СВЕДЕНИЮ ДЕПУТАТОВ КЕМЕРОВСКОГО ГОРОДСКОГО СОВЕТА НАРОДНЫХ ДЕПУТАТОВ

Исполком Кемеровского городского Совета народных депутатов доводит до сведения депутатов Кемеровского городского Совета, что 20 марта 1989 года в 12 часов в помещении областного драматического театра созывается очередная сессия городского Совета с повесткой дня:

1. О дополнительных мерах по улучшению обеспечения питанием населения города за счет местного производства.

2. Отчет о работе постоянной комиссии по здравоохранению и социальному обеспечению.

3. Сообщение депутата о выполнении им депутатских обязанностей.

*обсуждаем проект Закона*

# ПРАВО НА РИСК

В числе обстоятельств, исключающих преступность деяния, а значит, и наказуемость, авторы проекта Основ уголовного законодательства Союза ССР и союзных республик называют профессиональный и хозяйственный риск. В статье 26 проекта Основ предлагается закрепить в уголовном законе следующую норму: «Не является преступлением действие, хотя и подпадающее под признаки деяния, предусмотренного уголовным законом, но представляющее собой оправданный профессиональный и хозяйственный риск для достижения общественно-полезной цели».

У некоторых читателей сама постановка затронутого вопроса может вызвать недоумение: речь идет о социально полезной деятельности. Зачем же в уголовном законе специально оговаривать то, что по здравому смыслу не является преступлением? Между тем 60-летний опыт становления и развития административно-командной системы управления свидетельствует в пользу принятия такого закона.

Вспомним хотя бы последние годы брежневского правления. В эти годы рисковать не для собственной выгоды — ради общего дела завода, колхоза, совхоза — было опасно. Анализ конкретных, так называемых хозяйственных дел, по которым привлекались необоснованно к уголовной ответственности инициативные руководители, много раз давался в центральной печати. В эти годы в словарный запас отдельных сотрудников правоохранительных органов вошел новый термин — «бескорыстный преступник». Например, предприимчивый инициативный руководитель в свой карман ни рубля не положил, но при устранении последствий какой-либо аварии по договоренности с рабочими уплатил последним сверх установленных норм. Другой руководитель премировал рабочих за срочность выполненных работ и досрочный пуск производственного объекта. Третьи руководители, внедряя прогрессивные формы организации и оплаты труда, обеспечивали многократное увеличение производительности труда работников, вынуждены были вступать в противоречия с требованиями многих инструкций запретительного характера. Результат — привлечение к уголовной ответственности.

Так в зародыше были задушены в Казахстане 15 лет назад арендный подряд, хозрасчет в сельском хозяйстве. Автор прогрессивной системы организации и оплаты труда в сельском хозяйстве И. Н. Худенко закончил последние годы своей жизни в местах лишения свободы. Дело в том, что административно-командная система управления народным хозяйством прибегала в то время не только к запрету при подавлении инициативы низов, она прибегала к «услугам» прокурорской и судебной власти. Причем давление на прокуроров и суд исходило нередко от первых лиц в области, республике и других высоких руководителей. Процветали анонимщики, работали многочисленные комиссии, проверяя надуманные факты. На полную мощь работал конвейер партийных, дисциплинарных, уголовных микрорепрессий. Непослушание строго наказывалось, ибо оно подрывало авторитет административно-командной системы. В почете были подхалимы, угодники, преступники, погрязшие в коррупции.

В настоящее время в судебных органах идет работа по пересмотру дел, по которым необоснованно были привлечены к уголовной ответственности работники за производственный и хозяйственный риск.

Конечно, профессиональный и хозяйственный риск не должен быть безрассудным, но можем ли мы в каждом отдельном случае профессионального и хозяйственного риска требовать только положительного результата? Такое требование не решило бы проблему.

По смыслу проекта Основ при профессиональном и хозяйственном риске возможно причинение вреда правоохраняемым интересам.

Но экономические выгоды не должны достигаться в ущерб жизни и здоровью людей. Поэтому правильно признать преступными действия руководителей, которые идут на риск при производстве работ с нарушением правил техники безопасности, норм промышленной санитарии и т. п. Экономия, авантюризм руководителя за счет здоровья и жизни человека недопустимы. Не оправдан риск, если он связан с нарушением законных прав и интересов граждан.

**Н. ЧУНЬКОВ,**
кандидат юридических наук, доцент Кемеровского госуниверситета.
г. Кемерово.

*внешнеэкономические связи*

# Гарантия «Ниссан»

Кузбассу не привыкать принимать в гостях деловых людей из Японии, вот и сейчас значительная по составу делегация из Страны восходящего солнца находится в Кемерове. О целях визита наш разговор с Хидео Нагафутчи — заведующим отделом фирмы «Ниссан» по продаже машин в Европе, Тадахико Кото — менеджером фирмы и Ямашина Масатоши —менеджером фирмы «Ниссо Боеки Ко., ЛТД».

— Визит обусловлен ходом развития наших экономических связей. Начиная с позапрошлого года фирма «Ниссан» через объединение «Облкемеровоуголь» и при посредничестве «Росвнешторга» и «Дальинторга» поставила в обмен на уголь значительное количество различных автомобилей. Судя по всему, заказчик наш доволен продукцией «Ниссан», есть все предпосылки к продолжению и развитию этих поставок. Есть основания полагать, что и поставки угля в Японию будут нарастать. Так что мы с вами теперь серьезные, долговременные партнеры, а так как фирма «Ниссан» не привыкла забывать свою продукцию, в какую бы страну она поставлена ни была, то и в данном случае по истечении определенного промежутка времени мы захотели на месте посмотреть, как работают наши автомобили — своими глазами, так сказать.

В нынешней делегации одиннадцать человек высококлассных специалистов по всем буквально узлам и частям автомобилей, есть и специалист, знающий характеристики дорог едва ли не по всему миру. Мы считаем, что «Ниссан» должен полностью соответствовать как климатическим, так и дорожным условиям той страны, куда мы эти автомобили продали, именно поэтому мы особенно внимательно станем изучать поведение нашей продукции в Сибири. Не исключено, что выводы нашей комиссии заставят производителей изменить что-либо в конструкциях тех автомобилей, что Кузбасс станет получать позже.

— В одном из интервью нашей газете генерального директора объединения «Облкемеровоуголь» А. П. Зайцева было сказано, что в перспективе ожидается создание в Кузбассе стационарной станции техобслуживания японских автомобилей, не пойдет ли об этом речь в ходе данного визита?

— Непременно. Мы готовы рассмотреть конкретные предложения.

— А не станет ли создание базы сервисного обслуживания «Ниссан» началом реализации ваших машин населению Кузбасса?

— Мы готовы к такому шагу, если у вас будет принято такое решение, то мы с удовольствием реализуем его.

— Читатели наши, полагаю, хотели бы знать, с какими впечатлениями будет покидать Кузбасс ваша делегация. Вы поделитесь с нами?

— Конечно.

**Б. СИНЯВСКИЙ.**
г. Кемерово.

# ПО СТРАНАМ И КОНТИНЕНТАМ

# Печать и телевидение сообщают

Все центральные чехословацкие газеты информируют о завершении рабочего визита в ЧССР члена Политбюро, секретаря ЦК КПСС Е. К. Лигачева, его встрече с Генеральным секретарем ЦК КПЧ М. Якешом.

«Шансы неизмеримо возросли» — под таким заголовком польская «Трибуна люду» публикует обширный материал, посвященный переговорам «за круглым столом». В нем, в частности, говорится, что в последнее время на переговорах достигнут значительный прогресс, появилась реальная надежда на достижение соглашений и компромиссов. Такой оптимизм вселяют результаты переговоров рабочей группы по политическим вопросам.

В центре внимания многих газет и журналов положение в Афганистане, продолжающиеся упорные бои между правительственными войсками и вооруженными формированиями оппозиции в районе города Джелалабада. Индийская «Хиндустан таймс» отмечает, что успешная оборона Джелалабада стала первым серьезным испытанием боевых возможностей афганской армии после ухода советского контингента. В ходе шестидневных боев группировкам оппозиции не удалось овладеть городом, население которого продолжает снабжаться предметами первой необходимости, что демонстрирует эффективность действий афганского правительства. Французская «Юманите» подчеркивает, что на стороне вооруженной оппозиции сражаются три тысячи пакистанцев.

Лондонские «Таймс» и «Дейли телеграф» в корреспонденциях из Вашингтона сообщают о намерении администрации США вернуть сотни ракет «стингер», которые в свое время были поставлены афганской вооруженной оппозиции. Это объясняется, считают газеты, беспокойством Вашингтона относительно того, что ракеты «могут попасть к террористам». Администрация Дж. Буша не имеет понятия, в чьих конкретно руках находятся от 200 до 500 ракет. В настоящее время перед ЦРУ поставлена задача предотвратить возможную продажу ракет на «черных рынках» Ближнего Востока, как это уже случалось ранее.

Комментируя ситуацию, возникшую в США после того как кандидатура Джона Тауэра, выдвинутая президентом Бушем на пост министра обороны, была отклонена сенатом, французская «Фигаро» отмечает, что популярность президента, несмотря на «дело Тауэра», остается высокой. Согласно опросу общественного мнения, проведенному журналом «Ньюсуик», деятельность главы Белого дома одобряют 62 процента американцев.

(ТАСС, 14 марта).

## По городам и странам

Старинный и прекрасный польский город Краков — побратим Киева. Благодаря кропотливой работе архитекторов и реставраторов в Кракове гармонично сочетается старое и новое — это город музеев и новостроек, вековых культурных традиций и развивающейся промышленности.

НА СНИМКЕ: площадь Главного рынка в Кракове.

(ТАСС).

# Почему нет претензий к берлинскому транспорту

Можно ли в миллионном городе с точностью до минуты рассчитать время поездки на общественном транспорте по хорошо известному и много раз проделанному маршруту? В Москве (если не иметь в виду метро) я бы на это не решился. В столице ГДР — ответил бы положительно. И вот почему...

В Берлине (как, впрочем, и в остальных городах страны) на всех остановках трамвайных и автобусных линий — а их свыше восьмидесяти—вывешены маршруты движения, расписанные по дням, часам и минутам. В утреннее и дневное время по будням интервалы составляют 10 минут. В вечерние часы и по выходным — они в два раза реже. Эта информация и дает возможность берлинцам приходить на остановку прямо к «своему» автобусу или трамваю. Благодаря этому, а также тому, что начало и конец работы в разных сферах городской жизни различны, в транспорте нет излишней толкучки.

Причем точность движения автобусов или трамваев настолько высока, что мчаться к остановке, завидев их издалека, нет никакой надобности. Зная расписание, достаточно взглянуть на часы, чтобы убедиться в том, «твой» это номер или нет. Для москвича, привыкшего на улице Горького не доверять табличке с указанием интервала движения, данная пунктуальность просто немыслима.

Тем не менее загадки тут нет. Складывается подобная точность из мелочей. Линии наземного транспорта — особенно новые — стараются здесь прокладывать так, чтобы на их пути было как можно меньше пересечений, развилок и т. д. Это увеличивает скорость и сокращает время в пути, снижает расход электроэнергии или горючего. В последнем случае уменьшается и выброс газов в воздушное пространство.

Показателен следующий пример. На главной магистрали Берлина — Карл-Маркс-аллее нет общественного транспорта. Поток легковых автомашин здесь (особенно в часы «пик») настолько плотен, что пуск по ней, например, автобуса, создал бы только лишние помехи: и для окружающей среды, и для движения, и для безопасности людей. К тому же вдоль улицы под землей проходит метро, которое принимает на себя перевозку жителей близлежащих районов.

Способствует соблюдению четкого графика и система дорожных знаков со светофорами. Попутно замечу, что работают последние везде в одном режиме, и водителю не надо, как у нас, приспосабливаться к сигналам, то долго мигающим, прежде чем переключиться с одного цвета на другой, то мгновенно сменяющим друг друга. Я не говорю уж о том, что и устанавливаются они так, чтобы их не заслоняли ни столбы освещения, ни кроны деревьев.

И, наконец, не создают дополнительных трудностей движению пешеходы, поистине с раннего детства воспитанные в духе глубокого уважения к светофору. Моя дочка, ходившая в немецкий детсад, и сегодня — через два года после отъезда из Берлина — терпеливо стоит на московском перекрестке в ожидании зеленого света, даже если улица пустынна в обоих направлениях. Так ее научили в четырехлетнем возрасте.

Занимается всей этой работой в Берлине — естественно, в союзе с другими организациями — «координационный совет городского общественного пассажирского транспорта», образованный в 1973 году. Основные его усилия сосредоточены прежде всего на модернизации машинного парка. Ведь тот же трамвай не только не сдает позиций, а постоянно расширяет «зону действия». На смену старым пришли новые вагоны чехословацкого производства, более бесшумные и скоростные, оснащенные тиристорными преобразователями, которые позволили снизить потребление электроэнергии по сравнению с предшествующими моделями на 40 процентов. Развивается и автобусное движение. Полсотни его линий, обслуживаемых «икарусами» последней марки, имеют протяженность в два с лишним раза большую, чем у трамвая, хотя и уступают ему по количеству перевозимых пассажиров. Входят в компетенцию совета и вопросы, связанные с созданием наилучших возможностей для пересадок и стыковки между различными видами транспорта (чему во многом способствует применение электроники), с совершенствованием обслуживания и системы информации, дальнейшим развитием такой достопримечательности Берлина, как его городская железная дорога.

На карте города первая ее линия появилась еще в 1882 году — в период бурной индустриализации столицы. Многие годы, однако, ушли на споры о необходимости ее электрификации. У электричества тогда в Германии были не только сторонники, но и противники. Сегодня протяженность дороги в столице ГДР составляет около двухсот километров. При наличии недостаточно развитого метро (всего две линии с 22 станциями) она успешно заменяет его, связывая между собой не только все районы столицы, но и ее пригороды.

Кстати, из всех видов транспорта в Берлине отсутствует лишь один — троллейбус, хотя дебют его в конце прошлого века состоялся именно в Германии. Было это в Саксонской Швейцарии под Дрезденом. Созданная инженером Максом Шиманом модель совершала поездки там по четырехкилометровому пути. Впоследствии, однако, троллейбус, как говорится, «не прижился», и теперь его можно увидеть всего в пяти городах республики.

Но отсутствие троллейбуса благодаря скоординированной работе остальных видов транспорта и похвальной немецкой точности не мешает ежедневно перевозить более чем 1,8 миллиона человек, или почти удвоенное число жителей города. Распределяется эта нагрузка следующим образом: городская железная дорога перевозит 800000, трамвай — 600000, автобус — 300000 и метро — 100000 человек.

**И. ВЛАДИМИРОВ.**
(АПН).
Берлин—Москва.


РЕКЛАМА РЕКЛАМА РЕКЛАМА РЕКЛАМА РЕКЛАМА

ТЕАТР · ЦИРК · ФИЛАРМОНИЯ · КИНО

**ТЕАТР ДРАМЫ.** ПАННОЧКА. Начало в 19 час. 16 марта— премьера ПОДОНКИ.
**ТЕАТР ОПЕРЕТТЫ.** В помещении ДК пос. Кедровка. КАБАРЕ. Начало в 19 час.
**ФИЛАРМОНИЯ.** Малый зал. Заслуженный артист РСФСР ГЕЛЬМУТ ДИЗЕНДОРФ (аккордеон) и лауреат джазовых фестивалей джазовый дуэт в составе: ВЛАДИМИР СКИБИН (гитара), СЕРГЕЙ ШУРАНОВ (бас-гитара). В программе концерта оригинальные обработки для аккордеона, джазовые композиции. Начало в 19 час. В помещении спорткомплекса «Октябрьский». Выступления рок-группы «ЛОСТ ЭМПАЭРС» (Великобритания) в составе: ДЖИММИ КРОМПТОН (гитара), КЕЛЛИ СМИТ (вокал), ДАН КРУСИС (ударные), СКОТ ДАГДЕИЛ (клавишные). В программе: композиции в стиле классического английского рока, фанк-рока. Начало в 18 час. 30 мин. и 21 час.
**ЦИРК.** Новая программа «ЦЫГАНСКАЯ СЮИТА». Начало в 19 час.
**ДОМ КИНО «МОСКВА».** Большой зал. Новый цветной французский художественный фильм ОДИНОЧКА (10, 12, 14, 16, 18-10, 20, 21-50). Малый зал. Художественный фильм НОВЫЕ АМАЗОНКИ (11, 13, 17-50, 19-40, 21-30—детям смотреть не рекомендуется). Занятие кинолектория «ПОДРОСТОК И ЗАКОН». Художественный фильм НА ЗЛАТОМ КРЫЛЬЦЕ СИДЕЛИ... (15).
**«ЮБИЛЕЙНЫЙ».** Фильм-сказка КАЛОШИ СЧАСТЬЯ (10 — для детей). Новый цветной французский художественный фильм ОДИНОЧКА (11-40, 14, 16, 18, 20, 21-50).
**«КОСМОС».** Для детей. Художественный фильм ПОХИЩЕНИЕ В ТЮТЮРЛИСТАНЕ (9, 14-40). КУРЬЕР (11, 13). ВЗЛОМЩИК (10, 12, 14, 15-50). Художественные фильмы: УЗНИК ЗАМКА ИФ, две серии, фильм 1-й (16, 18-30, 21). УЗНИК ЗАМКА ИФ, фильм 2-й (18, 20, 21-40).
**«ВРЕМЯ».** Новые хроникально-документальные фильмы: ХАУ ДУ Ю ДУ (11-10, 14-20). ПЯТАЧОК (10). Художественные фильмы: СЛАДКИЕ ГРЕЗЫ (12-10, 21). ТАНЦОР «ДИСКО», две серии (15-30, 18-10).
**«ОКТЯБРЬ».** ОБНАЖЕННАЯ ЛЮБОВЬ (17, 19, 21).
**«МЕТАЛЛУРГ».** Экран зарубежного фильма. КАК ОТЕЦ И СЫН (18). НОЧНЫЕ ВОРИШКИ (20).
**«ПРОГРЕСС».** ФИНИСТ ЯСНЫЙ СОКОЛ (10, 14). ВОРЫ В ЗАКОНЕ. «ФРАНЦУЗ», две серии (11-30, 17-30). Новый художественный фильм ИГЛА (16, 20-30, 21-50 — детям смотреть не рекомендуется).
**«ЛУЧ».** Киносборник мультфильмов ДОВЕРЧИВЫЙ ДРАКОН (15). ЗНАХАРЬ, две серии (12, 19). НА СЛЕДУЮЩЕЕ УТРО (17, 21-10 — детям смотреть не рекомендуется).
**«КОМСОМОЛЕЦ».** ШКОЛЬНЫЙ ПРИЗРАК (15). ЗОРРО, две серии (17, 20).
**ДК имени 50-летия ОКТЯБРЯ.** НА СЛЕДУЮЩЕЕ УТРО (14, 16, 18-10, 20-10 — детям смотреть не рекомендуется).
**ДК СТРОИТЕЛЕЙ.** ВОЗНЕСЕНИЕ (17-30, 20).
**ДК ПРОИЗВОДСТВЕННОГО ОБЪЕДИНЕНИЯ «АЗОТ».** ИГЛА (16-30, 18, 20—детям смотреть не рекомендуется).
**ДК ШАХТЕРОВ.** БЕЗ СОЛНЦА (15). НЕУКРОТИМАЯ МАРКИЗА, две серии (18). ПРОИСШЕСТВИЕ В УТИНООЗЕРСКЕ (20-30).
**ДК КОКСОХИМЗАВОДА.** ОСОЗНАНИЕ, две серии (17, 20).

**ВНИМАНИЮ КНИГОЛЮБОВ!**
**18 МАРТА**
В ПОМЕЩЕНИИ КЕМЕРОВСКОГО ГОСУДАРСТВЕННОГО ЦИРКА,
В КНИЖНОМ МАГАЗИНЕ № 7 РУДНИЧНОГО РАЙОНА,
В ДК КИРОВСКОГО РАЙОНА
будет проводиться ЗАПИСЬ желающих участвовать в розыгрыше подписки на собрание сочинений А. Чаковского в семи томах и собрание сочинений Д. Гранина в пяти томах.
Запись проводится по предъявлении паспорта.
Облкниготорг.

**МАТЕМАТИКА: КУРС СРЕДНЕЙ ШКОЛЫ**
Если вашему ребенку необходим репетитор по математике (курс 4—10-х классов), обращайтесь в бюро услуг «Кемеровчанка».
Адрес: г. Кемерово, ул. 50 лет Октября, 14, тел. 23-14-66.
Кузбассбытреклама.

Утерянный аттестат о среднем образовании серии Ю № 055430, выданный средней школой № 82 Кировского района г. Кемерово в 1982 году на имя Лаврищевой Татьяны Геннадьевны, считать недействительным.

**ТЕАТР ОПЕРЕТТЫ КУЗБАССА**
25—27 МАРТА, 1 АПРЕЛЯ
**Я по прозвищу Эмигрант:**
КОНЦЕРТ НИКИТЫ ДЖИГУРДЫ (г. Москва).
артиста театра и кино, автора цикла популярных песен «Перестройка, перестройка...», «Чернобыль», «Мы с Петюней», «О СПИДе» и др.
Начало 25 и 26 марта в 16 час. 30 мин., 27-го — в 19 и 21 час., 1 апреля — в 16 час. 30 мин.
Билеты продаются в кассе театра, нештатными уполномоченными по организации зрителей. Телефоны для справок: 26-75-59, 26-54-71.

**КЕМЕРОВСКИЙ ОБЛАСТНОЙ СОВЕТ ПО ТУРИЗМУ И ЭКСКУРСИЯМ**
ПРЕДЛАГАЕТ ТУРИСТСКИЕ ПУТЕВКИ ПО СЛЕДУЮЩИМ МАРШРУТАМ:
«ПОДНЕБЕСНЫЕ ЗУБЬЯ» — маршрут турбазы «ВОСХОД» г. Междуреченска для любителей горно-пешеходных путешествий. Даты заездов: 8, 22 июня; 24 июля; 8, 22 августа. Стоимость путевки 105 руб. Продолжительность маршрута 15 дней, из них 8 дней туристы будут жить на турбазе в летних домиках по 3 человека и в течение 7 дней совершат поход по Горной Шории, познакомятся с живописным горным пейзажем, реками и водопадами.
На маршрут принимаются родители с детьми с 10 лет и старше.
ТУРБАЗА «ТОМЬ» расположена на живописном правом берегу реки Томи в сосновом лесу в 45 км от города Кемерово. Даты заездов: 8, 26 июня; 13, 31 июля; 16 августа. Продолжительность маршрута 15 дней. Размещение в летних домиках по 3 человека.
На маршрут принимаются родители с детьми с 7-летнего возраста по семейной путевке. Стоимость путевки на одного человека 103 рубля, на трех человек—300 руб.
В стоимость путевки входит питание, проживание, экскурсионное обслуживание.
Обращаться: г. Кемерово, ул. Дзержинского, 20, телефон 25-89-09.

**КЕМЕРОВСКИЙ ОБЛАСТНОЙ СОВЕТ ПО ТУРИЗМУ И ЭКСКУРСИЯМ СОВМЕСТНО С КЕМЕРОВСКИМ БЮРО ПУТЕШЕСТВИЙ И ЭКСКУРСИЙ**
19 МАРТА
ПРОВОДИТ РАСШИРЕННУЮ ПРОДАЖУ ТУРИСТСКИХ ПУТЕВОК ВЕСЕННЕ-ЛЕТНЕГО СЕЗОНА 1989 ГОДА, где вы сможете приобрести туристские путевки: с 20 апреля на турпоезд «ПО ГОРОДАМ ПЯТИ РЕСПУБЛИК», семейные путевки на турбазы: «Томь» (к «Поднебесным Зубьям»), «Восход»; по конному и веловодному маршрутам; на Черноморское побережье Кавказа (с проживанием в частном секторе).
Начало работы в 10 часов в помещении облсовета по туризму и экскурсиям по адресу: г. Кемерово, ул. Дзержинского, 20. Проезд всеми видами транспорта до остановки «Швейфабрика».
Справки по тел. 25-89-09.

**КЕМЕРОВСКИЙ УЧЕБНО-КОНСУЛЬТАЦИОННЫЙ ПУНКТ ЗАОЧНОГО ИНСТИТУТА СОВЕТСКОЙ ТОРГОВЛИ ОБЪЯВЛЯЕТ НАБОР СЛУШАТЕЛЕЙ НА 3-МЕСЯЧНЫЕ ПОДГОТОВИТЕЛЬНЫЕ КУРСЫ С 3 АПРЕЛЯ**
для поступающих в институт в 1989 году
НА ФАКУЛЬТЕТЫ: торгово-экономический, учетно-экономический, непродовольственных товаров, продовольственных товаров.
Принимаются работники торговли, общественного питания, других отраслей народного хозяйства, учащиеся техникумов и училищ.
Для записи на курсы к заявлению приложить квитанцию об уплате денег — 32 руб. перечисленных почтовым переводом по адресу: 125171, г. Москва, расчетный счет № 441254, Ленинградское отделение Жилсоцбанка, ЗИСТ, за курсы.
Запись по понедельникам, средам, пятницам с 14 до 20, вторникам и четвергам—с 9 до 17 час., субботам—с 9 до 15 часов.
Обращаться по адресу: г. Кемерово, пр. Кузнецкий, 776, (около железнодорожного вокзала), кабинет № 10. Тел.: 29-65-49, 28-80-56.

**КЕМЕРОВСКОЕ СПЕЦИАЛИЗИРОВАННОЕ МОНТАЖНО-НАЛАДОЧНОЕ УПРАВЛЕНИЕ ПРОИЗВОДСТВЕННОГО ОБЪЕДИНЕНИЯ «ВОСТОКПРИБОРСЕРВИС»**
приступило к согласованию объемов работ на 1990 год
ПО СЛЕДУЮЩИМ ВИДАМ РАБОТ:
монтаж, наладка и техническое обслуживание систем противопожарной автоматики (водяное, пенное и химическое пожаротушение; охранно-пожарная сигнализация); монтаж, наладка и техническое обслуживание систем телемеханики ТМ-321, ТМ-120, ТМ-120М и др.;
монтаж, наладка и техническое обслуживание систем ИИСЭ-2М, ИИСЭ-3 и др.;
монтаж, наладка и техническое обслуживание систем АСУ-ТП, микропроцессорной, вычислительной техники и других технических средств.
Срок согласования — до 20 марта.
Зона обслуживания — Кемеровская область.
Обращаться: г. Кемерово-24, ул. У. Громовой, 15, КСМНУ п/о «Востокприборсервис». Телефоны: 28-42-54, 28-44-32.

**КОЛЛЕКТИВ УПРАВЛЕНИЯ МАТЕРИАЛЬНО-ТЕХНИЧЕСКОГО СНАБЖЕНИЯ ПРОИЗВОДСТВЕННОГО ОБЪЕДИНЕНИЯ ПО ДОБЫЧЕ УГЛЯ «КЕМЕРОВОУГОЛЬ» ОБЪЯВЛЯЕТ КОНКУРС**
на замещение вакантной должности
ЗАМЕСТИТЕЛЯ НАЧАЛЬНИКА УПРАВЛЕНИЯ материально-технического снабжения — НАЧАЛЬНИКА ОТДЕЛА по коммерческой работе.
В конкурсе могут принять участие лица, имеющие высшее образование, проработавшие в области материально-технического снабжения не менее пяти лет.
Срок подачи заявлений — 20 дней со дня опубликования в печати.
За справками обращаться по тел.: 52-37-90, 52-38-22.
Конкурсная комиссия.

**КЕМЕРОВСКИЙ ОБЛАСТНОЙ ЦЕНТР ПО ТРУДОУСТРОЙСТВУ, ПЕРЕОБУЧЕНИЮ И ПРОФОРИЕНТАЦИИ НАСЕЛЕНИЯ**
ПРИГЛАШАЕТ
НА РАБОТУ В «СЕЛЬЭЛЕКТРОСЕТЬСТРОЙ» трактористов, водителей всех категорий, автокрановщиков на автомобильный кран ЗИЛ КС-2561, машинистов БКГО, моториста, механика — в гараж; прораба стройучастка.
Предоставляются льготные путевки на время отпуска. Выплачивается по итогам работы за год вознаграждение; квартиры предоставляются в течение трех лет.
Обращаться: г. Кемерово, ул. Трудовая, 4; проспект Ленинградский, 21а.
НА РАБОТУ В УГОЛЬНУЮ ПРОМЫШЛЕННОСТЬ — рабочих следующих профессий: машинистов-кочегаров, зольщиков, мотористов, слесарей-сантехников, электрослесарей, наладчиков оборудования, токарей, слесарей по ремонту оборудования, машинистов козлового крана, электрослесарей по ремонту и наладке технологического оборудования, газоэлектросварщиков, бензорезчиков, слесарей-сборщиков, фрезеровщиков, кузнецов, тросоплетчиков, столяров, плотников, станочников по деревообработке, рамщиков, жестянщиков, рабочих по изготовлению фенопласта.
Оплата сдельно-премиальная. Доставка на работу и с работы осуществляется служебным автобусом.
Обращаться: г. Кемерово, ул. Трудовая, 4; проспект Ленинградский, 21а; ул. Севастопольская, 6.

*ваше свободное время*

# ГОРИЗОНТЫ «ГАЛАКТИКИ»

За последнее время у секретаря комсомольской организации шахты «Абашевская» Александра Леонова забот заметно прибавилось. Непосредственные обязанности на работе, учеба в Сибирском металлургическом институте — все это, конечно, отнимает немало времени. Но, как бы то ни было, Александр находит возможности уделять внимание и видеосалону «Транзит», организованному при его активном участии в горнотранспортном техникуме.

Появились подобные заботы и у многих других парней и девушек Орджоникидзевского района. Такие же салоны сегодня действуют здесь в школах и общежитиях, в больнице. Названия у них одно другого звучнее: «Круиз», «Спектр», «Сюрприз».

Не вдруг и не сразу появились они, хотя нужда в них была большая. Пожалуй, наиболее острая, нежели в каком-либо другом районе Новокузнецка. Это не случайно. Так уж повелось в прошлые годы, что четыре производственных объединения, принадлежащих к тому же двум министерствам, в этом богатом углем крае спешили строить шахты, разрезы, а вот о соцкультбыте вспоминали, пожалуй, только тогда, когда дело доходило до отчетов перед горняками или на партконференциях.

Вот и получилось в итоге, что на большой горняцкий край с многотысячным населением сегодня имеются только два ДК, принадлежащие шахтам «Абашевская» и «Байдаевская» объединения «Южкузбассуголь». Причем один из них, ДК имени XIX партсъезда, длительное время на ремонте. Шахты «Нагорная», «Большевик», «Новокузнецкая» и другие вообще обходятся без каких-либо, хотя бы маломальских, очагов культуры. А директор шахты «Зыряновская» В. В. Некрасов так и заявляет: «Нет у нас ДК вот уже столько лет и неизвестно, когда он будет».

Как быть? Конечно, построить тот же Дворец культуры — дело не одного года. Потому-то сегодня силами руководства объединения «Южкузбассуголь» и Новокузнецкого территориального комитета профсоюза рабочих угольной промышленности предпринимаются энергичные меры, чтобы сделать досуг жителей района как можно более интересным и полезным. Например, по инициативе дирекции «Южкузбассугля» и теркома профсоюза угольщиков на шахтах создаются культурно-спортивные комплексы (КСК). Сегодня они объединяют усилия администраций и общественных организаций в деле улучшения культурно-массовой работы среди горняков и их семей. Войдя в состав КСК, дворцы и дома культуры, парки культуры, спортивные сооружения, любительские объединения заметно активизировали свои дела. Тем более, что руководство «Южкузбассугля» в их распоряжение для проведения тех или иных мероприятий выделяет автотранспорт. Это, скажем, для того, чтобы выехать в соседний город на экскурсию или побывать в театре, цирке, музее изобразительного искусства.

Весомое слово сказал Орджоникидзевский райком комсомола. Он с энтузиазмом принял идею организации такого центра, который бы занялся досугом жителей района, в первую очередь, конечно, молодежи. В райком стали поступать интересные предложения и пожелания. Принимали, конечно, не все. Затем суммировали наиболее ценное.

Так при райкоме комсомола была создана принципиально новая организация — молодежный центр со звучным названием «Галактика». Ему исполнился год, и пора становления, значит, прошла.

Руководитель центра Виктор Гладышев дает широкий простор инициативе молодых орджоникидзевцев. Конкурсы политической песни во Дворце культуры имени Маяковского, совместная работа с Ленинградским молодежным театром литературно-музыкальной композиции, чествование шахтеров района в день их профессионального праздника — все эти и другие им подобные мероприятия уже давно в активе энтузиастов из «Галактики».

Большую популярность получили видеосалоны, которые сегодня действуют в восьми местах района. Самый вместительный из них, на 150 мест, «Транзит», о котором говорилось выше. Демонстрируются фильмы самые разные: детские, развлекательные, в том числе и зарубежные. Недостатка в зрителях, конечно, не бывает.

Не меньшей популярностью пользуются созданные при молодежном центре студии звукозаписи дискотека, вокально-инструментальный ансамбль «День». Кстати, он в Новокузнецке по возрасту музыкантов самый молодой: в составе ВИА школьники восьмых-девятых классов.

Проблемы? К сожалению, их немало. Где взять, к примеру, помещение для работы того или иного салона или для студии звукозаписи? Выход нашли в том, что приспосабливают своими силами — да так еще приспосабливают! — любые подсобные помещения, которые до этого, как правило, пустовали и были, разумеется, в соответствующем состоянии. Например, парикмахерскую «Татьяна» разместили в... запасном выходе одного из домов. Оборудовали его для этого, конечно, так, что любо-дорого. И желающих сделать здесь прическу хоть отбавляй. Впрочем, это не столько из-за помещения, сколько из-за профессионального мастерства модельера Татьяны Чилищевой.

На днях нашлось помещение и самому молодежному центру: ему выделили несколько только что отремонтированных комнат.

— Теперь легче будет работать! — говорит Виктор Гладышев.

У центра большие планы, проведение массово-политических мероприятий, гуляний, праздников. Самое главное — сделать досуг людей максимально насыщенным и полезным.

**А. ЦЫРЯПКИН,**
корр. «Кузбасса».

г. Новокузнецк.

*дневник искусств*

# С ВОЛНЕНИЕМ И НАДЕЖДОЙ

**Неожиданно нынешний март стал для Кемерова месяцем театральных гастролей. В областном центре покажет свои работы Московский театр-студия им. Рубена Симонова. Областной драматический театр им. А. В. Луначарского отправляется со своими спектаклями в Томск, а свою сцену уступает коллегам-томичам.**

**Итак, с 24 по 31 марта в помещении областного драматического театра им. А. В. Луначарского гастролирует Томский ордена Трудового Красного Знамени театр драмы. Накануне приезда томского коллектива в КузБасс на вопросы отвечает директор театра, заслуженный работник культуры РСФСР А. И. ЖЕРАВИН.**

**— Александр Иванович, томская драма выступает на кемеровской сцене после очень большого перерыва. Поэтому для начала несколько слов о театре.**

— В нескольких словах о театре, биография которого началась 130 лет назад, не расскажешь. Один из старейших в в Сибири, он имеет богатую и славную биографию, серьезные традиции. Вузовский и культурный центр Томск по праву носил имя «сибирских Афин» — как родина первых за Уралом университета, технологического института, публичной библиотеки, специализированной книжной торговли... Впрочем, нашим добрым соседям-кемеровчанам все это хорошо известно. Скажу только, что за последние годы театр побывал в Москве, Ленинграде, Харькове, Минске, Фрунзе, Перми и других крупных городах. Коллектив стал дипломантом всесоюзных и всероссийских фестивалей. Но каким бы именитым ни был театр, сколь бы ни были велики его прошлые заслуги, сегодня художественный авторитет надо каждый раз завоевывать заново.

**— Чем вызваны гастроли в столь необычное время?**

— У меня, да и у всех моих коллег на столе лежит положение «О переводе театров страны на новые условия хозяйствования» — интересный документ, предоставляющий нам практически полную самостоятельность — и в выборе репертуара, и в планировании жизни коллектива, но требующий и активной работы. Надо искать более живые формы, в том числе и гастрольные.

Что говорить, в своем городе к театру иногда отношение не отмечено энтузиазмом: «Ну, не схожу на спектакль сегодня, так посмотрю его через месяц». А вот на гастролеров надо успеть. Потому мы и решили попробовать завязать короткие деловые отношения с ближайшими соседями. И о первых малых обменных гастролях договорились с кемеровчанами, потому что города наши связывают давние дружеские и соревновательные связи, потому что в Кемерове работает много выпускников томских вузов.

Не скрою, что этот первый «пробный шар» запускаем мы осторожно. Приурочили его к весенним школьным каникулам и включили в гастрольную афишу три сказки. Для взрослых зрителей привозим только два спектакля из числа тех, которые именуются «кассовыми». Это вечер зарубежной одноактной комедии «О, женщины...», который состоит из пьес Б. Шоу «Деревенское сватовство», О. Генри «Гарлемская трагедия», К. Фортюно «Учитесь водить автомобиль заочно» и Э. де Филиппо «С некоторым риском». Покажем мы также комедию-детектив Д. Поппльуэлла «Миссис Пайпер ведет следствие». Предполагаем, что если наш опыт будет успешным, то в дальнейшем мы познакомим кемеровских любителей театра с нашим репертуаром более полно — «Кабалой святош» М. Булгакова, «Самоубийцей» Н. Эрдмана, «Аномалами» М. Галесника и другими работами.

**— Можно сказать несколько подробнее о спектаклях для детей?**

— «В мире сказки» — представление, которое уже несколько лет пользуется успехом у маленьких зрителей. В нем действуют популярные сказочные персонажи: Винни-Пух, Карлсон, Заяц Следопыт, Баба-Яга, Волк, Митрофан. «Ну, волк! Ну, молодец!» — музыкальная сказка, герой которой Золотой Цыпленок считал своим папой... Волка.

«Золотой снег» адресован школьникам. Его герои — четвероклассники, которые вынуждены вести войну со злодеями из Ледяного государства. Во всех этих спектаклях много забавных приключений, погонь, превращений, есть даже... воздушный бой. Надеемся, что они доставят ребятишкам радость. И проложат дорогу нашему дальнейшему сотрудничеству.

Интервью взяла
**М. СМИРНОВА.**

**НА СНИМКАХ:** сцена из спектакля «О, женщины...». Инструктор — лауреат Государственной премии РСФСР, заслуженный артист РСФСР В. Варенцов, ученица — артистка Л. Попиванова; в сцене из спектакля «Ну, волк! Ну, молодец!» артисты Е. Козловская (Лиса) и Д. Боков (Цыпленок).

Фото В. Лимаренко.

г. Томск.

*в защиту покупателя*

# ТЁТЯ ПРИ ДОЛЖНОСТИ

11 января т. г. в магазине № 19 горплодоовощторга продавали апельсины. Покупали их хорошо. К обеденному перерыву, видимо, спохватились, что так можно продешевить, и срочно к апельсинам добавили по килограмму яблок третьего сорта весьма неаппетитного вида, но стоимостью один рубль двадцать копеек килограмм. Очередь возмутилась. Кому же хочется принудительно приобретать несъедобный товар? Решили пригласить работника городского ОБХСС, но нам вежливо посоветовали позвонить по телефону 02, вот тогда и пришлют дежурного ОБХСС. Совет был выполнен, в милиции ответили, что сотрудник отправился на вызов. Прошло 35 минут напрасного ожидания. Звоним снова. И слышим, что никого не отправляли в магазин и делать этого не собираются. Что делать? Звоню в ОБХСС. На том конце провода очень тактично сотрудник сообщает, что у него другая работа (и это, наверное, так, претензий к нему нет), но он сейчас все узнает.

Интересно развивались переговоры с госторгинспекцией. К сожалению, не могу назвать ни должности, ни фамилии человека, который поднял трубку. Женский голос весьма сухо отказался сообщить эти сведения. Объясняю, что нужно мне это единственно из соображений вежливости, не могу же, мол, называть ее тетенькой.

— Зовите тетенькой. Что у вас?

Объясняю ситуацию.

— Даю номер телефона сельхозинспекции, это их дело, а не наше.

Наверное, я что-то перепутала, только телефон оказался другой организации. Снова звоню «тетеньке». И представьте, ее это обращение нисколько не удивляет, она отвечает на мои вопросы.

Сельхозинспекция, оказалось, магазины не контролирует, она тоже «поднимает вопрос», зачем были закуплены яблоки в таком плохом состоянии. Вопрос-то они поднимают, а яблоки любыми способами заставляют покупать нас. Товаровед горплодоовощторга Л. И. Порошина разрешение на разукомплектование наборов не дала, хотя ее отправляли в магазин именно с такой целью. (Об этом мне сообщила заместитель начальника торгового отдела торга Г. В. Балабанчук).

Известно, что Минторг СССР обязывает любые наборы разукомплектовывать по первому требованию покупателя. В моем случае этого так и не удалось достигнуть. Никакие обращения в вышестоящие инстанции не помогли.

**Т. КАРАУЛОВСКАЯ.**

г. Кемерово.

**ОТ РЕДАКЦИИ. Случай, описанный Т. Карауловской, лишний раз убеждает, как бесправен покупатель, какие усилия от него требуются для отстаивания очевидного. Не каждому хватит последовательности, настойчивости да и знания инстанций, которые обязаны вникнуть в суть жалобы, принять быстрые и конкретные меры. Возможно, Тамара Павловна не совсем была права, обратившись сразу в ОБХСС Заводского района, областную торгинспекцию, горторготдел горисполкома, сельхозинспекцию, горплодоовощторг. Возможно, ряд перечисленных инстанций действительно не должен заниматься жалобами подобного рода. Но кто и когда объяснял нам, покупателям, как мы должны поступать, у кого искать защиты в сложной ситуации? Какое контролирующее учреждение быстро отреагирует на покупательский сигнал? Ответ найти не так просто. В результате из простого дела — просьбы о разукомплектовании набора — вырастает громоздкая, неразрешимая история, где обиженную сторону беззастенчиво вводят в заблуждение, обманывают, а начальство дезинформируют, но так и не выполняют законного требования покупателя.**

**Из этой и подобных ситуаций можно сделать только один вывод — нам тоже необходимо общество потребителей, которое помогло бы покупателю защитить свои права.**

*хоккей с мячом*

# Матч, может быть, решающий

**В нем — первом из переходных — встретятся сегодня хоккеисты «Кузбасса» с бронзовым призером первой лиги калининградским «Вымпелом».**

**Начнется он, как обычно, в 19 часов. Но дело в другом: матч будет не рядовым, потому что от его исхода во многом зависит судьба «Кузбасса». А именно: удастся ли нашим хоккеистам продлить прописку в высшей лиге? И хотя 18 марта в Калининграде состоится ответная встреча, многое может решиться уже в сегодняшнем поединке.**

**Напомним, это вторая попытка подмосковных хоккеистов, тренирует которых прославленный в прошлом игрок московского «Динамо» Е. Папугин, вернуться в класс сильнейших. На пути к главным для себя матчам они дважды сыграли с «Уральским трубником» — 11:2 и 3:8.**

**— К сожалению, в этом сезоне нам не довелось увидеть соперников в деле, — говорит главный тренер «Кузбасса» А. Измаденов, — однако авторитет у команды достаточно высок. Есть в ней и опытные игроки, такие как Назарчук, Кукушкин, Попов (последние двое особенно опасны при реализации стандартных положений). Судя по отзывам, неплохо зарекомендовала себя и перспективная молодежь. Словом, соперник серьезный, так что настраивать наших ребят на эти игры не приходится. Ну а цель у нас одна — надо выигрывать.**

**Так же, видимо, думает и наставник гостей. А значит, сегодня игра будет боевая, бескомпромиссная, в которой уступать не захочет ни один из соперников.**

**О. КУРОЧКИН.**

г. Кемерово.

*тираж «Спортлото»*

Результаты 11-го тиража лотерей «Спортлото» «6 из 45» и «5 из 36», состоявшегося 12 марта 1989 года.

«6 из 45»: 2, 20, 33, 36, 41, 44.

«5 из 36»: 3, 10, 26, 30, 31.

(ТАСС).

# ТВ и Р

**15 марта**

**I ПРОГРАММА**
**Передачи ЦТ.**

6.30 «120 минут».
8.35 «Хор плюс мы». Телевизионный конкурс детских хоров.
9.20 «Человек свиты». Художественный фильм.
10.50 Новости.
11.00 Клуб путешественников.
12.00—12.35 «Гремучая дюжина». Фильм-концерт.
**Перерыв до 15.30**
15.30 Новости.
15.40 Прожектор перестройки.
15.50 Музыкальная сокровищница.
16.30 «Наука: теория, эксперимент, практика».
17.15 Детский час.
18.15 Власть — Советам.
18.45 Сегодня в мире.
19.00 «Перестройка: проблемы и решения». «Прочный союз, — сильный центр и сильные республики».
21.00 Время.
21.35 Прожектор перестройки.
21.45 Маленький концерт.
22.00 Из цикла «Телевизионное знакомство». Майя Плисецкая.
23.30—23.50 Сегодня в мире.

**II ПРОГРАММА**
**Передачи ЦТ.**

8.00 Утренняя гимнастика.
8.15 «Томмазо Кампанелла». Научно-популярный фильм.
8.35, 9.35 Окружающий нас мир. 2-й класс. «Ежели мы вежливы».
9.05 Немецкий язык. 1-й год обучения.
10.05 Учащимся ПТУ. Этика и психология семейной жизни. Психологический климат семьи.
10.35—11.35 Биология. 9-й класс. Происхождение человека.
11.05 Немецкий язык. 2-й год обучения.
12.05 «Мария». Художественный телефильм.
13.10 Новости.
13.20—14.35 Встреча с Героем Социалистического Труда, народной артисткой СССР, лауреатом Ленинской премии Н. Сац в Концертной студии Останкино.
**Перерыв до 16.20.**
КЕМЕРОВО.
16.20 «Вас приглашает оперетта».
**Передачи ЦТ.**
17.05 Новости.
17.15 «Кафедра». Телевизионный художественный фильм. 1-я серия.
18.25 «Дело в зарплате?». Телевизионный очерк о вреде уравниловки в оплате труда.
КЕМЕРОВО.
19.00 «Под крылом моей яранги». Документальный фильм.
19.15 Концерт хора русской песни ДК имени Артема г. Прокопьевска.
**Передачи ЦТ.**
20.00 Спокойной ночи, малыши!
КЕМЕРОВО.
20.15 «Порог». Документальный фильм.
20.30 Кузбасс. День за днем.
**Передачи ЦТ.**
21.00 Время.
21.35 Прожектор перестройки.
21.45 «Кафедра». Художественный телефильм. 1-я серия.
22.55 Играет С. Орехов (семиструнная гитара).
23.15—00.55 Хоккей. Чемпионат СССР. «Крылья Советов» — ЦСКА. 2-й и 3-й периоды.

**III ПРОГРАММА**

19.00 Праздник песни на родине Алексея Фатьянова.
20.00 Спокойной ночи, малыши!
20.15 Играет М. Кугель (альт).

**16 марта**

6.40 Программа передач. Погода. 6.43 Новости Кузбасса. Музыка. 6.58 Погода. 7.30 Радиопрограмма «Полчаса с вами». 7.58, 8.25 Погода. 8.27 Обзор областных газет. 8.35 Объявления. 11.15 «Полчаса с вами» (повторно). 11.45 Песни в исполнении Р. Бабаян. 15.20 «Труженикам села». Концерт. 18.35 Новости Кузбасса. Погода. Программа передач на 17 марта. Стереовещание (по программе «Маяк»). 20.00 С. Рахманинов. Два музыкальных момента. 20.13 Концерт народной песни.

*погода*

Центр по гидрометеорологии сообщает:

15 марта по области днем будет переменная облачность, местами небольшой кратковременный снег, ветер юго-западный 9—14 метров в секунду, температура 0—5 градусов мороза, местами до 5 градусов тепла. Давление будет падать, влажность не изменится.

**Вторая страница сегодняшнего номера — сменная.**

*«02» сообщает*

**Органами внутренних дел Кемеровской области разыскивается Жеребцов Владимир Николаевич, 1969 года рождения, уроженец г. Салаира, который 11 июля 1988 года самовольно оставил воинскую часть.**

**Его приметы: рост 182 см, глаза серые, волосы темно-русые, лицо прямоугольное, удлиненное. Был одет в военную форму повседневную, строительных войск. В настоящее время может быть одет в другую одежду.**

**Граждан, что-либо знающих о месте нахождения Жеребцова, милиция просит сообщить в ближайший ее орган.**

*читатель продолжает разговор*

# ВОЗРОДИТЬ БЫЛУЮ СЛАВУ

Уважаемая редакция, пишет вам болельщик хоккея с мячом. Хочу поделиться своими соображениями по поводу статей С. Лихачева, капитана хоккейной команды «Кузбасс», и В. Соловьева, директора ДЮСШ, опубликованных в вашей газете.

Вспоминаю далекое: конец 50-х и начало 60-х годов, когда наша команда «Шахтер» играла на первенство России по хоккею с мячом в классе «Б» (первой лиги в то время не было). Становление команды проходило в трудных условиях, не было хорошего спортинвентаря, хоккеисты играли в длинных байковых шароварах и таких же куртках самодельными клюшками. В свободное от работы время ребята сами заливали лед, тренировались на замерзших озерах. Самоучки, энтузиасты-любители, они готовились к играм в поте лица.

Став чемпионами России и завоевав право играть в классе «А» (высшая лига), ребята возложили на себя почетную обязанность защищать спортивную честь шахтерского края. Это были замечательные годы триумфа нашей команды и беспредельной радости всех жителей города, области. В то время мы, болельщики, после трудового дня собирались возле стадиона «Химик» и, несмотря на стужу, обсуждали проблемы, строили свои прогнозы на предстоящие игры любимой команды. Энтузиастов-болельщиков в те годы было много и среди областных руководителей, которые интересовались состоянием команды, ее нуждами, всячески поддерживали, помогали.

В дни матчей на стадион шли семьями в любую погоду, как на праздник. Стадион всегда был полон. Игра завораживала публику своим азартом. Умело жонглируя мячом, ребята технично, замысловато «финтили», коварно, неожиданно били по воротам. Все это впечатляло, придавало хорошее настроение. Конечно, «Шахтеру», как новичку, было очень трудно. Но команда боролась. В ней были крепкие сибирские парни, такие как братья Журавлевы — Константин и Александр. Они были дирижерами, мастерами-универсалами высшей пробы. Ваня Рябовалов, самородок, со своей самодельной клюшкой был грозой для вратарей, его могучие удары всегда достигали цели. Мы восхищались красивой игрой Алексея Лозовского с его фланговыми рейдами, хлесткими ударами из любого положения. А как превосходно играл Баянов! Его отличала неудержимая жажда забить гол. Хорошими игроками были Бондаренко, Теплухин, Волохин, Груздев и другие отважные, трудолюбивые бойцы. У каждого из них был свой стиль, своя манера игры.

А что мы имеем сегодня? Команду, которая находится в тяжелом положении. А вот о подготовке резерва надо говорить, и очень громко. Но слишком поздно С. Лихачев написал критическую статью о работе ДЮСШ под руководством В. Соловьева. Эту бы статью да так лет бы на 10—15 раньше. Читаешь его статью и думаешь: что же ему мешало готовить хороший резерв? Все условия есть — квалифицированный штат, добротный спортинвентарь, ледовое поле, за которое он платит большие деньги и тут же ропщет, что негде оттачивать технику, тактику, что воспитатели еще малоопытные, набираются навыков...

Это пройденный этап в нашей жизни, когда было так — чем больше штат, тем солиднее фирма и ее руководство. Что ставит в свое оправдание директор школы? О самокритике — ни слова, одно бахвальство. Статью т. Лихачева он якобы признает критически верной, но только на первый взгляд, для несведущих и непосвященных людей, не имеющих понятия о развитии хоккея с мячом в Кузбассе. Все эти и другие секреты подготовки резерва якобы ведомы только ему одному. Позвольте спросить директора: а на каких таких осведомленных и знающих толк в хоккее людей, с его слов, он работал все эти годы? На тех залетных, может, тренеров, которые привозили с собой готовых игроков и не требовали пополнения резерва из нашей хоккейной школы? Да и как они могли довольствоваться тем, что им предлагали? Полуфабрикатом, заготовками, «гадкими утятами», по выражению т. Соловьева. Команде мастеров нужны не заготовки, а хорошо обученные, умелые, трудолюбивые бойцы, которые бы в составе команды мастеров могли перенимать мастерство, опыт и навыки у старших товарищей. Если это вложили в них воспитатели, юноши должны быть хорошими хоккеистами. И капитан команды «Кузбасс» правильно говорит, что не каждый новичок выдержит большие тренировочные нагрузки в команде мастеров, и уходит он из хоккея вовсе не потому, что его там плохо приняли, как утверждает директор школы.

Грешит директор школы и на администрацию команды «Кировец» (нынешний «Шахтер») за то, что не прижились его питомцы. Я считаю, что несолидно руководителю хвалить самого себя за результаты проведенной инспекторской проверки в школе товарищем из Госкомспорта. Возможно, по отчетности все верно, только вот, наверное, инструкции уже устарели, шагают не в ногу со временем. Проверяющему надо было, наверное, ознакомить общественность города с результатами проверки и внести полную ясность в сложившуюся конфликтную ситуацию между школой и командой мастеров через газету «Кузбасс».

Далее. Из статьи директора школы видно, что школа неплохо занимается ребятами в смысле оздоровления. Это похвально. Но в юношескую сборную школа направляет по одному хоккеисту из 680 воспитанников, а почему не по 5—10 человек? На зональных соревнованиях занимают призовые места из трех — третье. Это тоже показатель? Но, как отмечает т. Лихачев (я с ним солидарен), это показуха, халтура, сиюминутные успехи. Я считаю, что своей статьей в газете т. Соловьев расписался в несостоятельности руководить школой, о чем было сказано ранее в публикации т. Лихачева.

За 20 лет существования школы ни разу не произошло омоложения нашей команды за счет резерва. Напрашивается вопрос: нужна ли такая школа? Если нужна, то и тренировки должны в ней быть приближенными к нагрузкам команд мастеров. Только так можно поддержать огонь в «угасающем костре» кузбасского хоккея и возродить былую славу.

Нам, болельщикам, вот уже который год приходится переживать за свою команду: удержится ли она в высшей лиге?

Поэтому через газету хочу спросить руководителей городского и областного спорткомитетов: «Не надоела ли вам, товарищи, такая чехарда, из года в год повторяющаяся с нашей командой?». Нас, болельщиков, тревожат безответственность и безразличие к этому интересному виду спорта. Так не пора ли вам, товарищи, начать перестройку, навести порядок в своем доме?

Прошу извинить за столь длинную, подробную исповедь — наболело!

**Н. ДРУГОВ,**
пенсионер, ветеран труда,
член КПСС с 1960 г.
г. Кемерово.

Редактор
**А. В. ТРУТНЕВ.**

**АДРЕС РЕДАКЦИИ:**

**650630, ГСП, г. Кемерово, проспект Октябрьский, 28.**

**Телефоны: приемной редактора — 52-32-74, заместителей редактора — 52-36-45, 52-52-66, ответственного секретаря — 52-33-59, отделов: общественно-политической жизни — 52-55-47, 52-64-88, 52-58-45, 52-57-67; социально-экономического развития — 52-35-66, 52-38-23, 52-51-23, 52-50-45, 52-46-22, 52-65-42; аграрного — 52-37-33, 52-49-78, 52-42-01; народных депутатов — 52-62-33, 52-63-22; культуры — 52-54-23; народного образования — 52-66-22; информации и спорта — 52-47-45, 52-06-01, 52-45-29, 52-48-65; иллюстрации — 52-14-12; писем — 52-05-22; справки по письмам — 52-03-22; общественная приемная — 52-12-10; объявлений — 52-69-33. Директор издательства — 52-79-10, бухгалтерия — 52-70-10.**

**Собственные корреспонденты: в Белове — 2-22-36, Мариинске — 2-31-20, Прокопьевске — 3-30-35, Ленинске-Кузнецком — 2-58-24, Яшкине — 2-16-52.**

**Газета выходит 300 раз в году, ежедневно, кроме понедельника. Тираж 260 тыс. экз. Объем 2 п. л. Печать высокая.**

**ИНДЕКС 51901**

1 2 3 4 5 6.
ОП 02373. Заказ № 62.